

IBM DB2 10.1
para Linux, UNIX y Windows

Instalación de servidores DB2



IBM DB2 10.1
para Linux, UNIX y Windows

Instalación de servidores DB2



Nota

Antes de utilizar esta información y el producto al que da soporte, lea la información general contenida en el apartado Apéndice B, "Avisos", en la página 565.

Nota de edición

Este manual es la traducción del original en inglés *IBM DB2 10.1 for Linux, UNIX, and Windows Installing DB2 Servers* (GC27-3884-00).

Este documento contiene información propiedad de IBM. Se proporciona según un acuerdo de licencia y está protegido por la ley de la propiedad intelectual. La información contenida en esta publicación no incluye ninguna garantía de producto, por lo que ninguna declaración proporcionada en este manual deberá interpretarse como tal.

Puede realizar pedidos de publicaciones de IBM en línea o a través del representante de IBM de su localidad.

- Para solicitar publicaciones en línea, vaya a IBM Publications Center en <http://www.ibm.com/shop/publications/order>
- Para encontrar al representante local de IBM que le corresponde, vaya a la sección Worldwide Contacts de IBM Directory en <http://www.ibm.com/planetwide/>

Para realizar pedidos de publicaciones de DB2 desde DB2 Marketing and Sales, en los EE.UU. o en Canadá, llame al 1-800-IBM-4YOU (426-4968).

Cuando envía información a IBM, está otorgando a IBM el derecho no exclusivo de utilizar o distribuir la información de cualquier forma que considere adecuada sin incurrir por ello a ninguna obligación para con usted.

© Copyright IBM Corporation 2012.

Contenido

Parte 1. Requisitos de instalación para productos de base de datos DB2 1

Capítulo 1. Comprobación de los requisitos previos de instalación con db2prereqcheck 3

Parte 2. Servidores DB2 y clientes de IBM Data Server 11

Capítulo 2. Visión general de la instalación de servidores de bases de datos DB2 (Linux y UNIX) 13

Capítulo 3. Visión general de la instalación de servidores de bases de datos DB2 (Windows) 15

Capítulo 4. Visión general de la instalación no root (Linux y UNIX) . . . 17

Instalación de servidores de bases de datos DB2 como usuario no root	17
Habilitación de características basadas en usuario root en instalaciones no root con db2rfe	19
Diferencias entre las instalaciones root e instalaciones no root	20
Limitaciones de las instalaciones no root.	21
Reducción del tamaño de la imagen de instalación del producto DB2	24

Capítulo 5. Soporte de software Java para productos de base de datos DB2 . 27

Capítulo 6. Preparación para la instalación de los servidores de bases de datos DB2 31

Requisitos de disco y de memoria	31
Requisitos previos a la instalación para servidores de bases de datos	32
Requisitos previos para la instalación de un servidor de bases de datos DB2 (Linux y UNIX)	32
Requisitos previos para la instalación de un servidor de bases de datos DB2 (Windows).	49
Requisitos de instalación para servidores DB2 y clientes del servidor de datos de IBM (AIX)	58
Requisitos de instalación para servidores DB2 y clientes del servidor de datos de IBM (HP-UX)	60
Requisitos de instalación para servidores DB2 y el clientes de servidor de datos de IBM (Linux)	64

Requisitos de instalación para servidores DB2 y clientes de IBM Data Server (Solaris)	69
Instalación de los requisitos para servidores de bases de datos DB2 y clientes del servidor de datos de IBM (Windows)	71
Configuración de Network Time Protocol	73
Configuración de sistemas principales como clientes de Network Time Protocol	73
Configuración de un servidor de Network Time Protocol	74
Estructura de directorios para el producto de base de datos DB2 (Windows)	75
Estructura de directorios para el producto de base de datos DB2 (Linux)	82
Soporte de idioma del asistente de instalación de DB2	85
Idiomas de interfaz de DB2 soportados	85
Visualización del Asistente de instalación de DB2 en su idioma nacional (Linux y UNIX)	86
Identificadores de idioma para ejecutar el Asistente de instalación de DB2 en otro idioma	86
Cambio del idioma de la interfaz de DB2 (Linux y UNIX)	87
Cambio del idioma de la interfaz del producto DB2 (Windows)	88
Normas para las contraseñas	89
Varias copias de DB2 en el mismo sistema (Windows).	90
Varias copias de DB2 en el mismo sistema (Linux y UNIX)	95
Servicio IBM Secure Shell para Windows (para uso del administrador de bases de datos Optim)	96
Montaje de los soportes de producto de DB2	97
Montaje de los CD o DVD (AIX)	97
Montaje de los CD o DVD (HP-UX)	98
Montaje del CD o DVD (Linux).	98
Montaje de los CD o DVD (entorno operativo Solaris).	99

Capítulo 7. Instalación de servidores de bases de datos DB2 utilizando el asistente de instalación de DB2 (Windows). 101

Capítulo 8. Instalación de servidores DB2 con el Asistente de instalación de DB2 (Linux y UNIX) 105

Capítulo 9. Recorrido de la instalación del Asistente de instalación de DB2. . 109

Capítulo 10. Verificación de la instalación utilizando el procesador de línea de mandatos (CLP)	125
--	------------

Capítulo 11. Primeros pasos tras la instalación	127
--	------------

Supresión de un perfil del navegador Firefox	127
Aplicación de licencias de DB2	127
Interfaz Primeros pasos	128
Tareas posteriores a la instalación para servidores de bases de datos DB2 (Windows)	129
Adición del ID de usuario a los grupos de usuarios DB2ADMNS y DB2USERS (Windows)	129
Actualización de instancias de DB2 de 32 bits a instancias de 64 bits (Windows)	130
Validación de la copia de DB2	130
Configuración de listas de notificación y de contacto	131
Cambio de la copia de la interfaz de cliente de base de datos DB2 e IBM por omisión tras la instalación (Windows)	131
Conectividad de IBM Data Server Client utilizando varias copias	142
Cómo trabajar con copias de DB2 existentes	144
Comprobación de la existencia de actualizaciones de DB2	145
Instalación del componente de servidor SSH tras instalar el producto DB2 (Windows)	146
Tareas posteriores a la instalación para servidores de bases de datos DB2 (Linux y UNIX)	146
Listado de los productos DB2 instalados en el sistema (Linux y UNIX)	147
Validación de la copia de DB2	149
Entradas del menú principal para las herramientas de DB2 (Linux)	149

Parte 3. Instalación de la característica DB2 pureScale . . . **151**

Capítulo 12. Consideraciones sobre la configuración de la topología de la red para entornos DB2 pureScale	153
--	------------

Capítulo 13. Consideraciones acerca del almacenamiento compartido para los entornos DB2 pureScale	159
--	------------

Capítulo 14. Sistema de archivos gestionado por el usuario	163
---	------------

Capítulo 15. Consideraciones acerca de DB2 Connect con la característica DB2 pureScale	165
---	------------

Capítulo 16. Consideraciones acerca del cliente DB2 para la característica DB2 pureScale	167
---	------------

Capítulo 17. Preparación de la instalación de DB2 pureScale Feature para DB2 Enterprise Server Edition	169
---	------------

Instalación de DB2 pureScale Feature (AIX)	169
Requisitos previos de la instalación para la característica DB2 pureScale (AIX)	169
Usuarios necesarios para una instalación de la característica DB2 pureScale	176
Instalación y configuración de OpenSSH	178
Configuración de puertos de adaptador de comunicaciones y conmutadores (AIX)	179
Configuración de los PVID para una instancia de DB2 pureScale (AIX)	195
Lista de comprobación de la preinstalación para la característica DB2 pureScale (AIX)	197
Instalación de DB2 pureScale Feature (Linux)	202
Requisitos previos a la instalación para una característica DB2 pureScale (Linux)	202
Usuarios necesarios para una instalación de la característica DB2 pureScale (Linux)	211
Instalación y configuración de OpenSSH	212
Configuración de puertos de adaptador de comunicaciones y conmutadores (Linux)	214
Modificación de los parámetros del kernel (Linux)	240
Lista de comprobación de la preinstalación para la característica DB2 pureScale (Linux)	242
Métodos de instalación de la característica DB2 pureScale	251
Instalación de característica DB2 pureScale mediante el Asistente de instalación de DB2 (AIX y Linux)	253
Instalación de un producto de base de datos DB2 utilizando un archivo de respuestas (Linux y UNIX)	275
Instalación de la característica DB2 pureScale utilizando el mandato db2_install	276
Configuración de un servidor de Network Time Protocol	278
Configuración de sistemas principales como clientes de Network Time Protocol	279

Capítulo 18. Primeros pasos tras la instalación de la característica DB2 pureScale	281
---	------------

Verificación de la instalación y configuración de DB2 pureScale	281
Cómo permitir manualmente que el instalador de DB2 tome el control de un clúster GPFS gestionado por el usuario	281
Habilitación de SCSI-3 PR para la característica DB2 pureScale (Linux)	282
Registro de una clave de licencia de dispositivo o producto DB2 mediante el mandato db2licm	283
Creación de una instancia de DB2 pureScale	284

Adición de puertos de adaptador de comunicaciones a un CF.	287
Adición de nuevos miembros o un recurso de almacenamiento en antememoria de clúster adicional	288
Actualización de una instancia a una instancia de DB2 pureScale con el mandato db2iupdt	290
Aplicación de fixpacks	291
Actualización de una instancia a un nivel superior de un release utilizando el mandato db2iupdt	294

Capítulo 19. Creación de un sistema de archivos compartidos 295

Supresión de un sistema de archivos compartidos	296
Recuperación de información del sistema de archivos	297

Capítulo 20. Eliminación del servidor de datos de DB2 y característica DB2 pureScale 299

Descarte de un miembro o recurso de almacenamiento en antememoria de clúster	299
Borrado manual de un sistema de archivos en clúster gestionado por DB2.	300

Parte 4. Instalación de la característica Particionamiento de bases de datos DB2 303

Capítulo 21. Configuración de un entorno de base de datos particionada 305

Capítulo 22. Preparación para la instalación de la característica Particionamiento de base de datos DB2 309

Preparación del entorno para un servidor DB2 (Windows)	309
Actualización de valores de entorno para una instalación de DB2 particionada (AIX)	311
Verificación de la disponibilidad del rango de puertos en los sistemas participantes (Linux y UNIX).	313
Creación de un sistema de archivos inicial de DB2 para un entorno de base de datos particionada	314
Creación de un sistema de archivos de inicio de DB2 para un sistema de base de datos particionada (AIX).	314
Creación de un sistema de archivos de inicio de DB2 para un sistema de base de datos particionada (HP-UX)	317
Creación de un sistema de archivos para un sistema de bases de datos particionadas (Linux).	318
Creación de un sistema de archivos inicial de DB2 para un sistema de bases de datos particionadas (Solaris)	320

Verificación de que NFS está en ejecución (Linux y UNIX).	322
Creación de grupos y usuarios en un entorno de base de datos particionada	323
Creación de los usuarios necesarios para una instalación de servidor DB2 en un entorno de base de datos particionada (AIX)	323
Creación de los usuarios necesarios para una instalación de servidor DB2 en un entorno de base de datos particionada (HP-UX).	325
Usuarios necesarios para una instalación de la característica DB2 pureScale (Linux).	326
Creación de los usuarios necesarios para una instalación de servidor DB2 en un entorno de base de datos particionada (sistema operativo Solaris)	328

Capítulo 23. Verificación de la instalación 331

Verificación del acceso al registro en el sistema propietario de la instancia (Windows)	331
Verificación de la instalación de un servidor de bases de datos particionadas (Linux y UNIX).	331
Verificación de la instalación de un entorno de base de datos particionada (Windows).	332

Capítulo 24. Primeros pasos tras la instalación de DB2 Database Partitioning Feature. 335

Configuración de un colectivo de trabajo para distribuir mandatos a varios nodos de AIX	335
Actualización del archivo de configuración de nodos (Linux y UNIX)	336
Formato del archivo de configuración de nodos DB2	337
Habilitación de las comunicaciones entre servidores de partición de base de datos (Linux y UNIX)	344
Habilitación de la ejecución de mandatos remotos (Linux y UNIX)	346

Capítulo 25. Archivos de respuestas 349

Instalación de servidores de partición de base de datos en sistemas participantes utilizando un archivo de respuestas (Windows).	349
Instalación de servidores de partición de base de datos en sistemas participantes utilizando un archivo de respuestas (Linux y UNIX)	350

Parte 5. Consideraciones acerca del archivo de respuestas. 353

Capítulo 26. Conceptos básicos de la instalación mediante un archivo de respuestas 355

Capítulo 27. Conceptos básicos de la desinstalación mediante un archivo de respuestas 357

Capítulo 28. Consideraciones acerca del archivo de respuestas para un entorno DB2 pureScale 361

Capítulo 29. Creación de un archivo de respuestas utilizando el asistente de instalación de DB2 o el asistente de instalación de instancias de DB2 . 365

Capítulo 30. Visión general de la instalación de DB2 mediante un archivo de respuestas (Linux y UNIX) . 367

Creación de un archivo de respuestas utilizando el archivo de respuestas de ejemplo. 368

Instalación de un producto de base de datos DB2 utilizando un archivo de respuestas (Linux y UNIX). 368

Instalación de servidores de partición de base de datos en sistemas participantes utilizando un archivo de respuestas (Linux y UNIX) 370

Códigos de error de archivo de respuestas (Linux y UNIX). 371

Desinstalación de un producto, función o idioma de base de datos DB2 mediante un archivo de respuestas (Linux y UNIX) 372

Capítulo 31. Visión general de la instalación de DB2 mediante un archivo de respuestas (Windows) . . 373

Hacer que los archivos de instalación de DB2 estén disponibles para una instalación mediante un archivo de respuestas (Windows). 373

Configuración del acceso compartido a un directorio (Windows). 374

Edición de un archivo de respuestas (Windows) 374

Instalación de un producto DB2 utilizando un archivo de respuestas (Windows). 375

Instalación de productos DB2 mediante Microsoft Systems Center Configuration Manager (SCCM). . 376

Códigos de error de archivo de respuestas (Windows) 377

Instalación mediante un archivo de respuestas utilizando un archivo por lotes (Windows) . . . 378

Desinstalación de un producto, función o idioma de DB2 mediante un archivo de respuestas (Windows) 378

Capítulo 32. Generador de archivos de respuestas 381

Capítulo 33. Archivos de respuestas de ejemplo disponibles 383

Capítulo 34. Archivos de respuesta de ejemplo (Linux, UNIX y Windows). . . 385

Capítulo 35. Palabras clave del archivo de respuestas 387

Capítulo 36. Incorporación de la imagen de instalación de DB2 (Linux y UNIX) 405

Capítulo 37. Exportación e importación de un perfil. 407

Capítulo 38. Detención de procesos de DB2 durante una instalación interactiva (Windows). 409

Capítulo 39. Detención de procesos de DB2 durante una instalación mediante un archivo de respuestas (Windows). 411

Parte 6. Instalación del Centro de información de DB2 413

Capítulo 40. Instalación del Centro de información de DB2 mediante el Asistente de instalación de DB2 (Linux) 415

Capítulo 41. Instalación del Centro de información de DB2 utilizando el Asistente de instalación de DB2 (Windows). 419

Capítulo 42. Opciones de instalación del Centro de información de DB2 . . 423

Capítulo 43. Inicio o detención del daemon del Centro de información (Linux y Windows) 427

Capítulo 44. Actualización manual del Centro de información de DB2 instalado en el sistema o en el servidor de intranet. 429

Parte 7. Conversión de instancias para utilizar un producto o una característica nueva 433

Capítulo 45. Conversión a un producto de base de datos DB2 nuevo. 435

Conversión de un producto de base de datos DB2 a otro (Windows)	435
Conversión de un producto de base de datos DB2 en otro (Linux y UNIX)	436

Capítulo 46. Conversión a IBM DB2 pureScale Feature 439

Planificación para convertir el entorno a DB2 pureScale.	439
Tareas previas a la conversión para entornos DB2 pureScale.	439
Configuración de un sistema de archivos GPFS para un entorno DB2 pureScale	440
Conversión de espacios de tablas para un entorno DB2 pureScale	442
Verificación de que las bases de datos están preparadas para un entorno DB2 pureScale	443
Copia de seguridad de las bases de datos cuando se convierte a un entorno de compartimiento de datos de DB2.	444
Conversión de las instancias de DB2 existentes a un entorno DB2 pureScale	445
Tareas posteriores a la conversión para un entorno DB2 pureScale	446
Ajuste de los parámetros de configuración de base de datos para cumplir los requisitos del entorno DB2 pureScale	447
Copia de seguridad de las bases de datos cuando se convierte a un entorno de compartimiento de datos de DB2.	448

Parte 8. Aplicación de fixpacks 451

Capítulo 47. Preparación de la instalación de un fixpack 455

Comprobación de los requisitos previos del fixpack	456
Obtención de fixpacks	457
Descompresión de fixpacks (Linux y UNIX)	458
Descompresión de los fixpacks (Windows)	459
Detención de todos los procesos de DB2 (Linux y UNIX).	459
Detención de todas las instancias, servicios y aplicaciones de DB2(Windows)	461

Capítulo 48. Métodos de instalación de fixpacks 463

Fixpacks universales frente a fixpacks específicos para un producto	464
Instalación de un fixpack (Linux y UNIX)	465
Instalación de un fixpack para actualizar un tipo de instancia ese o dsf de la versión 9.8	465
Instalación de un fixpack nuevo para actualizar productos de base de datos DB2 existentes (Linux y UNIX)	471
Instalación de un fixpack para instalar productos de base de datos DB2 nuevos (Linux y UNIX)	472
Instalación de un fixpack (Windows)	473

Instalación de un fixpack para un solo producto de base de datos (Windows)	473
Instalación de un fixpack para varios productos de base de datos (Windows)	473
Instalación de un fixpack utilizando un archivo de respuestas (Windows)	474
Instalación de un fixpack en un entorno de Microsoft Cluster Server (Windows)	475

Capítulo 49. Después de la instalación de un fixpack 481

Tareas posteriores a la instalación para fixpacks (Windows)	481
Tareas posteriores a la instalación para los fixpacks (Linux y UNIX)	482
Vinculación de los archivos de vinculación después de instalar los fixpacks	484

Capítulo 50. Desinstalación de fixpacks. 489

Parte 9. Desinstalación de productos de base de datos DB2 . 491

Capítulo 51. Desinstalación del producto de base de datos DB2 (Linux y UNIX) 493

Detención del Servidor de administración de DB2 (Linux y UNIX)	493
Eliminación del Servidor de administración de DB2 (Linux y UNIX)	494
Detención de instancias root de DB2 (Linux y UNIX).	495
Eliminación de instancias de DB2 (Linux y UNIX)	495
Eliminación de productos de base de datos DB2 utilizando los mandatos db2_deinstall y doce_deinstall (Linux y UNIX)	496

Capítulo 52. Desinstalación de productos de base de datos DB2 no root (Linux y UNIX) 499

Detención de instancias no root (Linux y UNIX)	499
Eliminación de productos de base de datos DB2 no root utilizando db2_deinstall (Linux y UNIX).	500

Capítulo 53. Desinstalación del producto de base de datos DB2 (Windows). 503

Capítulo 54. Desinstalación de las copias de DB2 y las copias de la interfaz de cliente de base de datos de IBM 505

Capítulo 55. Desinstalación de un producto, función o idioma de base de datos DB2 mediante un archivo de respuestas (Linux y UNIX). 513

Capítulo 56. Desinstalación de un producto, función o idioma de DB2 mediante un archivo de respuestas (Windows). 515

Capítulo 57. Desinstalación de fixpacks. 517

Parte 10. Instalación y actualización de SA MP con DB2 Installer 519

Capítulo 58. IBM Tivoli System Automation for Multiplatforms (SA MP) Base Component. 521

Capítulo 59. Instalación de IBM Tivoli System Automation for Multiplatforms (SA MP) Base Component 523

Instalación de IBM Tivoli System Automation for Multiplatforms (SA MP) mediante la utilización de DB2 Installer 523

Instalación de IBM Tivoli System Automation for Multiplatforms (SA MP) mediante la utilización del script de instalación installSAM 525

Capítulo 60. Actualización de IBM Tivoli System Automation for Multiplatforms (SA MP) Base Component 527

Actualización de IBM Tivoli System Automation for Multiplatforms (SA MP) mediante la utilización de DB2 Installer 528

Actualización de IBM Tivoli System Automation for Multiplatforms (SA MP) mediante la utilización del script de instalación installSAM 529

Capítulo 61. Desinstalación de IBM Tivoli System Automation for Multiplatforms (SA MP) 531

Desinstalación de IBM Tivoli System Automation for Multiplatforms (SA MP) mediante la utilización de DB2 Installer 531

Desinstalación de IBM Tivoli System Automation for Multiplatforms (SA MP) mediante la utilización del script de desinstalación uninstallSAM 532

Capítulo 62. Instalación, actualización y desinstalación de los scripts de migración tras error automatizada para IBM Tivoli System Automation for Multiplatforms (SA MP). 535

Instalación, actualización y desinstalación de los scripts de migración tras error automatizada para IBM Tivoli System Automation for Multiplatforms (SA MP) utilizando el instalador de DB2 536

Instalación, actualización y desinstalación manual de los scripts de migración tras error automatizada para IBM Tivoli System Automation for Multiplatforms (SA MP). 537

Capítulo 63. Archivos de anotaciones cronológicas de instalación y desinstalación de IBM Tivoli System Automation for Multiplatforms (SA MP). 539

Capítulo 64. Condiciones de la licencia para utilizar el producto IBM Tivoli System Automation for Multiplatforms (SA MP) incluido en IBM Data Server 541

Capítulo 65. Software y hardware que reciben soporte para IBM Tivoli System Automation for Multiplatforms (SA MP). 543

Parte 11. Instalación integrada de IBM Data Studio con productos de base de datos DB2 545

Capítulo 66. Instalación de IBM Data Studio mediante el Asistente de instalación de DB2 (Windows) 547

Capítulo 67. Instalación de IBM Data Studio mediante el Asistente de instalación de DB2 (Linux). 549

Capítulo 68. Caso de ejemplo: Instalación de cliente completo de IBM Data Studio 551

Parte 12. Apéndices 553

Apéndice A. Visión general de la información técnica de DB2 555

Biblioteca técnica de DB2 en copia impresa o en formato PDF 556

Visualización de la ayuda para estados de SQL desde el procesador de línea de mandatos	558
Acceso a diferentes versiones del Centro de información de DB2	558
Actualización del Centro de información de DB2 instalado en el sistema o en el servidor de intranet .	559
Actualización manual del Centro de información de DB2 instalado en el sistema o en el servidor de intranet	560

Guías de aprendizaje de DB2	562
Información de resolución de problemas de DB2	562
Términos y condiciones	563

Apéndice B. Avisos 565

Índice. 569

Parte 1. Requisitos de instalación para productos de base de datos DB2

Antes de instalar el producto de base de datos DB2, asegúrese de que el sistema que elija cumple los requisitos necesarios de sistema operativo, hardware, software, comunicaciones, disco y memoria. El mandato **db2prereqcheck** comprueba si el sistema cumple los requisitos previos para la instalación.

“Requisitos de disco y de memoria” en la página 31

El espacio de disco necesario para el producto depende del tipo de instalación que se elija y del tipo de sistema de archivos de que se disponga. Del mismo modo los requisitos de memoria se ven afectados por el tamaño y la complejidad del sistema de bases de datos.

Base de datos de DB2 y productos de cliente de servidor de datos de IBM.

Hay una lista de requisitos previos de sistema operativo, de software y de hardware que debe satisfacerse para cada sistema operativo, del siguiente modo:

- “Requisitos de instalación para servidores DB2 y clientes del servidor de datos de IBM (AIX)” en la página 58
- “Requisitos de instalación para servidores DB2 y clientes del servidor de datos de IBM (HP-UX)” en la página 60
- “Requisitos de instalación para servidores DB2 y el clientes de servidor de datos de IBM (Linux)” en la página 61
- “Requisitos de instalación para servidores DB2 y clientes de IBM Data Server (Solaris)” en la página 69
- “Instalación de los requisitos para servidores de bases de datos DB2 y clientes del servidor de datos de IBM (Windows)” en la página 71

Requisitos de instalación para productos de DB2 Connect

Hay una lista de requisitos previos de sistema operativo, de software y de hardware que debe satisfacerse para cada sistema operativo, del siguiente modo:

- “Requisitos de instalación para DB2 Connect Personal Edition (Windows)” en el manual *DB2 Connect Instalación y configuración de DB2 Connect Personal Edition*
- “Requisitos de instalación para DB2 Connect Personal Edition (Linux)” en el manual *DB2 Connect Instalación y configuración de DB2 Connect Personal Edition*
- “Requisitos de instalación para productos DB2 Connect (sistema operativo Solaris)” en el manual *DB2 Connect Instalación y configuración de servidores DB2 Connect*
- “Requisitos de instalación para productos de servidor DB2 Connect (Windows)” en el manual *DB2 Connect Instalación y configuración de servidores DB2 Connect*
- “Requisitos de instalación para productos de servidor DB2 Connect (Linux)” en el manual *DB2 Connect Instalación y configuración de servidores DB2 Connect*
- “Requisitos de instalación para productos de servidor DB2 Connect (AIX)” en el manual *DB2 Connect Instalación y configuración de servidores DB2 Connect*

- “Requisitos de instalación para productos de servidor DB2 Connect (HP-UX)” en el manual *DB2 Connect Instalación y configuración de servidores DB2 Connect*

IBM® DB2 pureScale Feature

Hay una lista de requisitos previos de sistema operativo, software, hardware y firmware que debe satisfacerse para cada sistema operativo, del siguiente modo:

- “Requisitos previos de la instalación para la característica DB2 pureScale (AIX)” en la página 169
- “Requisitos previos a la instalación para una característica DB2 pureScale (Linux)” en la página 202

Capítulo 5, “Soporte de software Java para productos de base de datos DB2”, en la página 27

Necesitará el nivel apropiado de IBM Software Development Kit (SDK) para Java para utilizar herramientas basadas en Java y crear y ejecutar aplicaciones Java, incluidos los procedimientos almacenados y las funciones definidas por el usuario.

Soporte de virtualización

Para obtener información detallada sobre la tecnología de virtualización a la que dan soporte los productos de base de datos DB2, visite <http://www.ibm.com/developerworks/wikis/display/im/DB2+Virtualization+Support>.

Requisitos de instalación del Paquete de idiomas nacionales (NLPACK) de DB2

En los sistemas operativos Linux y UNIX, antes de instalar el NLPACK de DB2, debe haber instalado un producto de cliente o servidor DB2. La lista de clientes y servidores calificados incluye:

- DB2 Enterprise Server Edition
- DB2 Advanced Enterprise Server Edition
- DB2 Workgroup Server Edition
- DB2 Express Edition
- DB2 Express-C
- DB2 Connect Enterprise Edition
- DB2 Connect Personal Edition
- Data Server Client
- Data Server Runtime Client

Requisitos de instalación para DB2 Spatial Extender

- “Requisitos del sistema para instalar Spatial Extender” en el manual *Spatial Extender Guía del usuario y manual de consulta*

Requisitos de instalación para productos InfoSphere Federation Server

- Requisitos de hardware y software para Federation Server en <http://publib.boulder.ibm.com/infocenter/db2luw/v9r7/topic/com.ibm.swg.im.iis.prod.install.core.doc/topics/iypisrq-sys.html>
- Requisitos de hardware y software para Replication Server o Data Event Publisher en <http://publib.boulder.ibm.com/infocenter/db2luw/v9r7/topic/com.ibm.swg.im.iis.repl.install.doc/topics/iypirrq-sys.html>

Capítulo 1. Comprobación de los requisitos previos de instalación con db2prereqcheck

Puede utilizar el mandato **db2prereqcheck** para comprobar los requisitos previos de software y firmware de una versión concreta de DB2.

Con el mandato **db2prereqcheck**, puede determinar si el sistema cumple los requisitos previos de instalación de DB2 sin tener que iniciar la instalación de una versión de DB2 concreta. Este mandato comprueba requisitos previos como el nivel del sistema operativo, la distribución de Linux, el nivel de tecnología de AIX, el parche de biblioteca C y tiempo de ejecución, el cliente, uDAPL, GPL o requisitos específicos de DB2 pureScale.

El producto DB2 incorpora el binario db2prereqcheck y el archivo DB2prereqs.xml en la carpeta cfg. El archivo DB2prereqs.xml contiene el requisito previo de Versión 9.8 Fixpack 2 a Versión 10.1 y el contenido no debe modificarse. Para poder ejecutar el mandato **db2prereqcheck**, debe extraer el archivo binario y el archivo XML en la carpeta temporal del escritorio. No es necesario extraer los archivos si el sistema operativo tiene instalado el producto DB2. Si necesita acceso de lectura y grabación al sistema para ejecutar el mandato **db2prereqcheck** (por ejemplo, acceso de lectura para leer DB2prereqs.xml y acceso de grabación para generar el archivo de salida).

Nota: Para el sistema operativo UNIX, debe extraer el binario db2prereqcheck_exe, el archivo DB2prereqs.xml y el script de shell db2prereqcheck.

Si se ejecuta el mandato **db2prereqcheck** sin parámetros, este determina si el sistema cumple los requisitos previos para todos los releases y fixpacks de DB2 que se definen en el archivo XML de recursos.

Con el mandato **db2prereqcheck** puede consultar los requisitos previos de la versión más reciente de DB2, de una versión específica de DB2, generar un archivo de informe, etc.

- Para comprobar los requisitos previos de la versión más reciente de DB2 que se define en el archivo XML de recursos, ejecute el mandato **db2prereqcheck** con el parámetro **-i**. Por ejemplo:
\$./db2prereqcheck -i
- Para comprobar si el sistema cumple el requisito previo para la versión de DB2 específica que se define en el archivo XML de recursos, ejecute el mandato **db2prereqcheck** con el parámetro **-v <número versión>**. Por ejemplo:
\$./db2prereqcheck -v 10.1.0.0
- Para generar un archivo de informe que contenga información de validación y la salida del mandato **db2prereqcheck** (incluida una sección de resumen que enumere todas las pruebas que han fallado), utilice el parámetro **-o <nombre_archivo>**. Especifique la vía de acceso completa del archivo de informe para generar el informe en otro directorio. Los requisitos previos para instalar el producto DB2 sólo se mostrarán en la pantalla del mandato sin el parámetro **-o <nombre_archivo>**.
\$./db2prereqcheck -i -o report.rpt

- El archivo XML por omisión (con la vía de acceso de archivo: instalación DB2/cfg/DB2prereqs.xml) se utilizará si no se especifica el parámetro **-f**. Si no se encuentra este archivo XML por omisión, **-f <nombre_archivo>** se puede utilizar para especificar el archivo XML.

```
$ ./db2prereqcheck -i -f ./newDB2prereqs.xml
```

- En el caso de la instalación de DB2 pureScale, utilice la opción **-p**. En especial en el caso del sistema operativo Linux, utilice el mandato **db2prereqcheck** con la opción **-p** y **-t <tipo de configuración de red>** para validar el requisito de requisito previo para una configuración de red específica. El tipo de configuración de red se debe establecer en un clúster de un único puerto InfiniBand, un clúster de varios puertos InfiniBand, un clúster de un único puerto RoCE o un clúster de varios puertos RoCE (**SINGLE_IB_PORT_CLUSTER, MULT_IB_PORT_CLUSTER, SINGLE_ROCE_PORT_CLUSTER** o **MULTI_ROCE_PORT_CLUSTER**).

```
$ ./db2prereqcheck -i -p -t <tipo de configuración de red>
```

Si el mandato **db2prereqcheck** indica que el sistema no puede cumplir el requisito previo, DBT3507E, por ejemplo:

```
Validating ofed ...
Required minimum version and release for ofed: 1.5.2-(null)
DBT3507E El programa de utilidad db2prereqcheck no ha podido verificar los
requisitos previos de instalación porque no ha podido encontrar
el paquete o archivo siguiente: "ofed".
ERROR: Requirement not matched.
```

Consulte la página de requisitos en el apartado de referencia relacionada y vuelva a ejecutarlo de nuevo. Para obtener más información, busque el mensaje DBT (por ejemplo, DBT3507E) en el Centro de información de Versión 10.1.

Ejemplo

Ejemplo de salida del mandato **db2prereqcheck** en el sistema operativo AIX. En el caso de una instalación de DB2 pureScale, utilice la opción **-p**.

```
> db2prereqcheck -p -v 10.1.0.0
=====
Checking DB2 prerequisites for DB2 database version 10.1.0.0 on operating system "AIX"

Validating kernel level ...
Required minimum operating system kernel level : "6.1".
Actual operating system kernel level: "6.1".
Requirement matched.

Validating AIX technology level and service pack ...
Required minimum technology level: 6 Service pack: 5
Requirement matched.

Validating XL C/C++ Runtime ...
Required minimum XL C/C++ Runtime level: 11.1.0.1
Actual version: 11.1.0.1
Requirement matched.

Validating uDAPL ...
Required minimum uDAPL level: 6.1.6.1
Actual version: 6.1.6.1
Requirement matched.

DBT3533I El programa de utilidad db2prereqcheck ha confirmado que se cumplen todos los
requisitos previos de instalación para el servidor de bases de datos DB2 con
DB2 pureCluster Feature. Versión: "10.1.0.0".
```

Ejemplo de salida del mandato **db2prereqcheck** en el sistema operativo AIX. Sólo en el caso de DB2 pureScale uDAPL, utilice la opción **-u**.

```
> db2prereqcheck -u -v 10.1.0.0
=====
Checking DB2 prerequisites for DB2 database version 10.1.0.0 on operating system "AIX"

Validating uDAPL ...
  Required minimum uDAPL level: 6.1.6.1
  Actual version: 6.1.6.1
  Requirement matched.

DBT3533I El programa de utilidad db2prereqcheck ha confirmado que se cumplen todos los
requisitos previos de instalación para el servidor de bases de datos DB2.
Versión: "10.1.0.0".

=====
Checking DB2 prerequisites for DB2 database version 10.1.0.0 on operating system "AIX"

Validating uDAPL ...
  Required minimum uDAPL level: 6.1.6.1
  Actual version: 6.1.6.1
  Requirement matched.

DBT3533I El programa de utilidad db2prereqcheck ha confirmado que se cumplen todos los
requisitos previos de instalación para el servidor de bases de datos DB2 con DB2
pureCluster Feature. Versión: "10.1.0"
```

Ejemplo de salida del mandato **db2prereqcheck** en el sistema operativo AIX. Para la instalación del cliente, utilice la opción **-c**.

```
> db2prereqcheck -c -v 10.1.0.0
=====
Checking DB2 prerequisites for DB2 database version 10.1.0.0 on operating system "AIX"

Validating kernel level ...
  Required minimum operating system kernel level : "6.1".
  Actual operating system kernel level: "6.1".
  Requirement matched.

Validating AIX technology level and service pack ...
  Required minimum technology level: 6 Service pack: 5
  Requirement matched.

Validating XL C/C++ Runtime ...
  Required minimum XL C/C++ Runtime level: 11.1.0.1
  Actual version: 11.1.0.1
  Requirement matched.

DBT3533I El programa de utilidad db2prereqcheck ha confirmado que se cumplen todos los
requisitos previos de instalación para el cliente de bases de datos DB2.
Versión: "10.1.0.0".

=====
Checking DB2 prerequisites for DB2 database version 10.1.0.0 on operating system "AIX"

Validating kernel level ...
  Required minimum operating system kernel level : "6.1".
  Actual operating system kernel level: "6.1".
  Requirement matched.

Validating AIX technology level and service pack ...
  Required minimum technology level: 6 Service pack: 5
  Requirement matched.

Validating XL C/C++ Runtime ...
  Required minimum XL C/C++ Runtime level: 11.1.0.1
```

```
Actual version: 11.1.0.1
Requirement matched.
```

```
Validating uDAPL ...
Required minimum uDAPL level: 6.1.6.1
Actual version: 6.1.6.1
Requirement matched.
```

DBT3533I El programa de utilidad db2prereqcheck ha confirmado que se cumplen todos los requisitos previos de instalación para el cliente de bases de datos DB2 con DB2 pureCluster Feature. Versión: "10.1.0.0".

Ejemplo de salida del mandato **db2prereqcheck** en el sistema operativo AIX. Para visualizar solo el resumen de validación, utilice la opción **-s**.

```
> db2prereqcheck -s -v 10.1.0.0
DBT3533I El programa de utilidad db2prereqcheck ha confirmado que se cumplen todos los requisitos previos de instalación para el servidor de bases de datos DB2. Versión: "10.1.0.0".
```

```
DBT3533I El programa de utilidad db2prereqcheck ha confirmado que se cumplen todos los requisitos previos de instalación para el servidor de bases de datos DB2 con DB2 pureCluster Feature. Versión: "10.1.0.0".
```

Ejemplo de salida del mandato **db2prereqcheck** en el sistema operativo Linux. En el caso de una instalación de DB2 pureScale, utilice la opción **-p**.

```
> db2prereqcheck -p -v 10.1.0.0
=====
Checking DB2 Prerequisites for DB2 Version 10.1.0.0 on Linux

Validating Linux distribution ...
Required minimum SUSE version : (null) SP (null)

Validating sles-release ...
Required minimum version and release for sles-release: 10-15.45.8
Actual version of package: 11.1

Requirement matched.

Validating kernel level ...
Required minimum kernel level : 2.6.16
Actual kernel level: 2.6.32.45
Requirement matched.

Validating C++ Library version ...
Required minimum C++ library: libstdc++.so.6
Standard C++ library is located at: /usr/lib64/libstdc++.so.6.0.10
Actual C++ library: CXXABI_1.3.1

Validating 32 bit version of libstdc++.so.6 ...
Found the 64 bit /usr/lib64/libstdc++.so.6 at /usr/lib64
Found the 32 bit /usr/lib/libstdc++.so.6 at /usr/lib
Requirement matched.

Validating libc.so version ...
glibc library is located at: /lib64/libc-2.11.1.so
Required minimum glibc library version: 2.4.0
Actual glibc library version: 2.11.1
Requirement matched.

Validating libaio.so version ...
Loading of libaio.so.1 on system succeed.
Requirement matched.

Validating ofed ...
Required minimum version and release for ofed: 1.5.2-(null)
```

Requirement matched.

Validating sg3_utils ...
Package (or file) found: sg3_utils
Requirement matched.

Validating sg_persist ...
Package (or file) found: /usr/bin/sg_persist
Requirement matched.

DBT3533I El programa de utilidad db2prereqcheck ha confirmado que se cumplen todos los requisitos previos de instalación para el servidor de bases de datos DB2 con DB2 pureCluster Feature.
Versión: "10.1.0.0".

Ejemplo de salida del mandato **db2prereqcheck** en el sistema operativo Linux. Utilice la opción **-p** y **-t** para validar el requisito de requisito previo para una configuración de red específica. Por ejemplo, para validar una configuración de clúster de un único puerto InfiniBand en un entorno DB2 pureScale:

```
db2prereqcheck -v 10.1.0.0 -p -t SINGLE_IB_PORT_CLUSTER
```

```
Checking DB2 prerequisites for DB2 database version 10.1.0.0 on operating system "Linux"
```

```
Validating Linux distribution ...  
Required minimum operating system distribution: "RHEL"; Version: "5"; Service pack: "6".  
Actual operating system distribution Version: "6"; Service pack: "1".  
Requirement matched.
```

...

```
Validating Infiniband Support Package: libibcm.x86_64 ...  
Package (or file) found: libibcm.x86_64  
Requirement matched.
```

```
Validating Infiniband Support Package: librdmacm.x86_64 ...  
Package (or file) found: librdmacm.x86_64  
Requirement matched.
```

...

```
Validating Reliable Scalable Cluster Technology Package: librdmacm.i686 ...  
Package (or file) found: librdmacm.i686  
Requirement matched.
```

```
Validating Reliable Scalable Cluster Technology Package: libcxgb3.i686 ...  
Package (or file) found: libcxgb3.i686  
Requirement matched.
```

...

DBT3533I El programa de utilidad db2prereqcheck ha confirmado que se cumplen todos los requisitos previos de instalación para el servidor de bases de datos DB2 con DB2 pureCluster Feature. Versión: "10.1.0.0".

Para validar una configuración de clúster de varios puertos RoCE en un entorno DB2 pureScale:

```
db2prereqcheck -v 10.1.0.0 -p -t MULTI_ROCE_PORT_CLUSTER
```

```
=====  
Checking DB2 prerequisites for DB2 database version 10.1.0.0 on operating system "Linux"
```

```
Validating Linux distribution ...  
Required minimum operating system distribution: "RHEL"; Version: "6"; Service pack: "1".  
Actual operating system distribution Version: "6"; Service pack: "1".  
Requirement matched.
```

```

...
Validating Infiniband Support Package: libibcm.x86_64 ...
  Package (or file) found: libibcm.x86_64
  Requirement matched.

Validating Infiniband Support Package: librdmacm.x86_64 ...
  Package (or file) found: librdmacm.x86_64
  Requirement matched.

...

Validating High Performance Networking Package: libibverbs-rocee.x86_64 ...
  Package (or file) found: libibverbs-rocee.x86_64
  Requirement matched.

Validating High Performance Networking Package: libmlx4-rocee.x86_64 ...
  Package (or file) found: libmlx4-rocee.x86_64
  Requirement matched.

Validating Reliable Scalable Cluster Technology Package: libibcm.i686 ...
  Package (or file) found: libibcm.i686
  Requirement matched.

Validating Reliable Scalable Cluster Technology Package: librdmacm.i686 ...
  Package (or file) found: librdmacm.i686
  Requirement matched.

...

DBT3533I El programa de utilidad db2prereqcheck ha confirmado que se cumplen todos los
requisitos previos de instalación para el servidor de bases de datos DB2 con DB2
pureCluster Feature. Versión: "10.1.0.0".

```

Ejemplo de salida del mandato **db2prereqcheck** en el sistema operativo Linux. Sólo en el caso de DB2 pureScale uDAPL, utilice la opción **-u**.

```

> db2prereqcheck -u -v 10.1.0.0
=====
Checking DB2 Prerequisites for DB2 Version 10.1.0.0 on Linux

Validating ofed ...
  Required minimum version and release for ofed: 1.5.2-(null)
  Requirement matched.

Validating sg3_utils ...
  Package (or file) found: sg3_utils
  Requirement matched.

Validating sg_persist ...
  Package (or file) found: /usr/bin/sg_persist
  Requirement matched.

All requirement matched for DB2 Server version 10.1.0.0 .

=====
Checking DB2 Prerequisites for DB2 Version 10.1.0.0 on Linux

Validating ofed ...
  Required minimum version and release for ofed: 1.5.2-(null)
  Requirement matched.

Validating sg3_utils ...
  Package (or file) found: sg3_utils
  Requirement matched.

```

```
Validating sg_persist ...
Package (or file) found: /usr/bin/sg_persist
Requirement matched.
```

All requirement matched for DB2 Server version 10.1.0.0 DB2 pureCluster feature.

Ejemplo de salida del mandato **db2prereqcheck** en el sistema operativo Linux. Para la instalación del cliente, utilice la opción **-c**.

```
> db2prereqcheck -c -v 10.1.0.0
=====
Checking DB2 Prerequisites for DB2 Version 10.1.0.0 on Linux

Validating Linux distribution ...
Required minimum SUSE version : (null) SP (null)

Validating sles-release ...
Required minimum version and release for sles-release: 10-15.45.8
Actual version of package: 11.1

Requirement matched.

Validating kernel level ...
Required minimum kernel level : 2.6.16
Actual kernel level: 2.6.32.45
Requirement matched.

Validating C++ Library version ...
Required minimum C++ library: libstdc++.so.6
Standard C++ library is located at: /usr/lib64/libstdc++.so.6.0.10
Actual C++ library: CXXABI_1.3.1

Validating 32 bit version of libstdc++.so.6 ...
Found the 64 bit /usr/lib64/libstdc++.so.6 at /usr/lib64
Found the 32 bit /usr/lib/libstdc++.so.6 at /usr/lib
Requirement matched.

All requirement matched for DB2 Client version 10.1.0.0 .

=====
Checking DB2 Prerequisites for DB2 Version 10.1.0.0 on Linux

Validating Linux distribution ...
Required minimum SUSE version : (null) SP (null)

Validating sles-release ...
Required minimum version and release for sles-release: 10-15.45.8
Actual version of package: 11.1

Requirement matched.

Validating kernel level ...
Required minimum kernel level : 2.6.16
Actual kernel level: 2.6.32.45
Requirement matched.

Validating C++ Library version ...
Required minimum C++ library: libstdc++.so.6
Standard C++ library is located at: /usr/lib64/libstdc++.so.6.0.10
Actual C++ library: CXXABI_1.3.1

Validating 32 bit version of libstdc++.so.6 ...
Found the 64 bit /usr/lib64/libstdc++.so.6 at /usr/lib64
Found the 32 bit /usr/lib/libstdc++.so.6 at /usr/lib
Requirement matched.

Validating libc.so version ...
```

```
glibc library is located at: /lib64/libc-2.11.1.so
Required minimum glibc library version: 2.4.0
Actual glibc library version: 2.11.1
Requirement matched.
```

```
Validating ofed ...
Required minimum version and release for ofed: 1.5.2-(null)
Requirement matched.
```

```
Validating sg3_utils ...
Package (or file) found: sg3_utils
Requirement matched.
```

```
Validating sg_persist ...
Package (or file) found: /usr/bin/sg_persist
Requirement matched.
```

All requirement matched for DB2 Client version 10.1.0.0 DB2 pureCluster feature.

Ejemplo de salida del mandato **db2prereqcheck** en el sistema operativo Linux. Para visualizar solo el resumen de validación, utilice la opción **-s**.

```
> db2prereqcheck -s -v 10.1.0.0
All requirement matched for DB2 Server version 10.1.0.0 .
```

All requirement matched for DB2 Server version 10.1.0.0 DB2 pureCluster feature.

Parte 2. Servidores DB2 y clientes de IBM Data Server

Un sistema de base de datos DB2 consta de un servidor DB2 y de clientes de servidor de datos de IBM.

Un servidor DB2 es un sistema de gestión de bases de datos de relaciones (RDBMS) que proporciona datos a sus clientes de servidor de datos de IBM. Si prevé utilizar una base de datos que reside en este sistema, instale un servidor DB2. Para obtener más información sobre los servidores DB2, visite la página web <http://www.ibm.com/software/data/db2/9/editions.html>

Un cliente de servidor de datos de IBM es una aplicación que permite ejecutar mandatos y sentencias de SQL en un servidor DB2, conectar con un servidor DB2 remoto y acceder a sus bases de datos.

Capítulo 2. Visión general de la instalación de servidores de bases de datos DB2 (Linux y UNIX)

Este tema indica los pasos para instalar el producto de servidor de DB2 en AIX, HP-UX, Linux y Solaris.

Procedimiento

Para instalar el producto de servidor de DB2:

1. Revise los requisitos previos del producto DB2.
2. Revise la información sobre actualización de DB2, si procede.
3. Modifique los parámetros del kernel en HP-UX, Linux y Solaris. En todas las plataformas, a excepción de Linux para x86_32, debe instalar un kernel de 64 bits antes de proseguir con la instalación; de lo contrario, la instalación no se realizará.
4. Prepare el soporte de instalación:

DVD del producto

Si el DVD del producto DB2 no se monta de forma automática, monte el DVD del producto DB2.

Imagen de instalación

Si ha descargado una imagen de instalación, descomprima el archivo.

5. Instale el producto DB2 utilizando uno de los métodos disponibles:
 - El Asistente de instalación de DB2
 - Una instalación silenciosa utilizando un archivo de respuestas
 - Despliegue de archivo de carga útil

Para los servidores DB2, puede utilizar el Asistente de instalación de DB2 para realizar tareas de instalación y configuración, como por ejemplo:

- Selección del tipo de instalación de DB2 (típica, compacta o personalizada).
- Selección de la ubicación de la instalación del producto DB2.
- Instalación de los idiomas que pueden especificarse posteriormente como idiomas por omisión para de la interfaz del producto y los mensajes.
- Instalación o actualización de IBM Tivoli System Automation for Multiplatforms (Linux y AIX).
- Configuración de una instancia de DB2.
- Instalación del Servidor de administración de DB2 (incluida la instalación del usuario de DAS).
- Configuración del servidor DB2 Text Search.
- Instalación de las notificaciones del supervisor de salud y de contactos de administración.
- Instalación y configuración de la instalación y configuración de instancias (incluida la instalación del usuario de la instancia).
- Configuración del soporte de fuentes de datos Informix.
- Preparación del catálogo de herramientas de DB2.
- Especificación del puerto del Centro de información de DB2.
- Creación de archivos de respuestas.

6. Si ha instalado un servidor DB2 utilizando un método distinto al Asistente de instalación de DB2, deberá realizar pasos de configuración posteriores a la instalación.

Capítulo 3. Visión general de la instalación de servidores de bases de datos DB2 (Windows)

Este tema indica los pasos para instalar el producto de servidor DB2 en Windows.

Procedimiento

Para instalar el producto de servidor de DB2:

1. Revise los requisitos previos del producto de base de datos DB2.
2. Revise la información sobre actualización de base de datos DB2, si procede.
3. Prepare el soporte de instalación:

DVD del producto

Inserte el DVD del producto de base de datos DB2 en la unidad de DVD-ROM.

Imagen de instalación

Si ha descargado una imagen de instalación, extraiga el archivo.

4. Instale el producto de base de datos DB2 utilizando:

- El asistente de instalación de DB2.
- Una instalación silenciosa con un archivo de respuestas.

Puede utilizar el Asistente de instalación de DB2 para realizar tareas de instalación y configuración, como por ejemplo:

- Selección del tipo de instalación de base de datos DB2 (típica, compacta o personalizada).
- Selección de la ubicación de la instalación del producto de base de datos DB2.
- Configuración del servidor IBM SSH para Windows
- Instalación de los idiomas que pueden especificarse posteriormente como idiomas por omisión para de la interfaz del producto y los mensajes.
- Configuración de DB2 Extended Security.
- Configuración de una instancia de DB2 (incluida la instalación del usuario de la instancia). Por omisión, es el mismo que el usuario DAS.
- Instalación del Servidor de administración de DB2 (incluida la instalación del usuario de DAS).
- Configuración del servidor DB2 Text Search.
- Instalación de las notificaciones del supervisor de salud y de contactos de administración.
- Instalación y configuración de la instalación y configuración de instancias (incluida la instalación del usuario de la instancia).
- Preparación del catálogo de herramientas de DB2.
- Especificación del puerto del *Centro de información de DB2*.
- Creación de archivos de respuestas.
- Instalación de productos adicionales.

Capítulo 4. Visión general de la instalación no root (Linux y UNIX)

El instalador de DB2 crea automáticamente y configura una instancia no root durante una instalación no root. Como usuario no root, podrá personalizar la configuración de la instancia no root durante la instalación. También podrá utilizar y mantener el producto de base de datos DB2 instalado sin privilegios root.

La instalación no root de un producto de base de datos DB2 tiene una instancia de DB2 en la que la mayoría de las funciones están habilitadas por omisión.

Una instalación no root puede ser atractiva para muchos grupos, como los siguientes:

- Las empresas con miles de estaciones de trabajo y usuarios que deseen instalar un producto de base de datos DB2 sin consumir tiempo del administrador del sistema
- Los desarrolladores de aplicaciones que normalmente no son administradores del sistema pero que utilizan productos de base de datos DB2 para desarrollar aplicaciones
- Proveedores de software independientes (ISV) que desarrollan software que no requiere autorización de usuario root pero que incluye un producto de base de datos DB2

Aunque las instalaciones no root disponen de la mayor parte de las funciones de las instalaciones root, hay algunas diferencias y limitaciones. Puede levantar algunas de las limitaciones haciendo que el usuario root ejecute el mandato **db2rfe**.

Instalación de servidores de bases de datos DB2 como usuario no root

La mayoría de productos de base de datos DB2 se pueden instalar como usuario no root.

Antes de empezar

Antes de instalar cualquier producto de base de datos DB2 como usuario no root, tenga en cuenta las diferencias que existen entre las instalaciones root y las instalaciones no root, además de las limitaciones de las instalaciones no root. Para obtener más información sobre la instalación no root, consulte el tema sobre “visión general de la instalación no root (Linux y UNIX)”.

Los requisitos previos para instalar un producto de base de datos DB2 como usuario no root son:

- Debe ser capaz de montar el DVD de instalación o conseguir que alguien lo monte.
- Debe tener un ID de usuario válido que se pueda utilizar como propietario de una instancia de DB2.

Los ID de usuario tienen las restricciones y los requisitos siguientes:

- Deben tener un grupo primario que no sea huéspedes, administradores, usuarios ni local

- Pueden incluir letras minúsculas (a–z), números (0–9) y el carácter de subrayado (_)
- No pueden tener más de ocho caracteres
- No pueden empezar por IBM, SYS, SQL ni un número
- No pueden ser una palabra reservada de DB2 (USERS, ADMINS, GUESTS, PUBLIC o LOCAL) ni una palabra reservada de SQL
- No pueden utilizar ningún ID de usuario con privilegio root para el ID de la instancia de DB2, el ID de DAS o el ID delimitado.
- No pueden incluir caracteres acentuados
- Si se especifican ID de usuario existentes en vez de crear nuevos ID de usuario, asegúrese de que los ID de usuario:
 - No están bloqueados
 - No tienen contraseñas caducadas
- Los requisitos de hardware y software que existen para el producto que está instalando se aplican al usuario no root del mismo modo que a los usuarios root.
- En AIX Versión 5.3, debe estar habilitada la E/S asíncrona (AIO). Se recomienda encarecidamente que el sistema tenga habilitados los puertos de finalización de E/S (IOCP).
- El directorio inicial debe ser una vía de acceso de DB2 válida.
Las vías de acceso de instalación de DB2 tienen las reglas siguientes:
 - Pueden incluir letras minúsculas (a–z), letras mayúsculas (A–Z) y el carácter de subrayado (_)
 - No pueden tener más de 128 caracteres
 - No pueden contener espacios
 - No pueden contener caracteres no ingleses

Acerca de esta tarea

La instalación de productos de base de datos DB2 como usuario no root es transparente para el usuario no root. Es decir, un usuario no root no tiene que hacer nada especial para instalar un producto de base de datos DB2, aparte de iniciar la sesión como usuario no root.

Procedimiento

Para realizar una instalación no root:

1. Inicie una sesión como usuario no root
2. Instale el producto de base de datos DB2 utilizando cualquiera de los métodos disponibles. Las posibles opciones incluyen:
 - El Asistente de instalación de DB2 (instalación de GUI)
 - El mandato **db2setup** con un archivo de respuestas (instalación desatendida)

Nota: Puesto que los usuarios no root no pueden elegir el directorio donde se instalan los productos de base de datos DB2, se ignora cualquier palabra clave **FILE** del archivo de respuestas.

3. Una vez instalado el producto de base de datos DB2, debe abrir una sesión nueva para utilizar la instancia de DB2 no root. Como alternativa, puede utilizar el mismo inicio de sesión si establece el entorno de instancia de DB2 en

`$HOME/sql1lib/db2profile` (para usuarios de shell Bourne y usuarios de shell Korn) o `$HOME/sql1lib/db2chsrc` (para usuarios de shell C), donde `$HOME` es el directorio inicial del usuario no root.

Qué hacer a continuación

Después de instalar el producto de base de datos DB2, verifique los límites de recursos de proceso de usuario del sistema operativo (ulimits). Si no se cumplen los valores mínimos de ulimit, el motor de DB2 puede encontrar errores inesperados de falta de recursos operativos. Estos errores pueden producir la interrupción del sistema de base de datos DB2.

Habilitación de características basadas en usuario root en instalaciones no root con db2rfe

Existen varias características y posibilidades en instalaciones no root que inicialmente no están disponibles pero que se pueden habilitar ejecutando el mandato **db2rfe**.

Antes de empezar

Esta tarea requiere la autorización de usuario root.

Procedimiento

Para habilitar las características y posibilidades que inicialmente no están disponibles en instalaciones no root:

1. Localice los archivos de configuración de ejemplo. Se proporcionan dos archivos de configuración:
 - `$HOME/sql1lib/instance/db2rfe.cfg` está previamente configurado con los valores por omisión para la instancia de DB2 de usuario no root
 - `$HOME/sql1lib/cfg/db2rfe.cfg.sample` no está configuradodonde `$HOME` es el directorio inicial del usuario no root.
2. Copie uno de los archivos de configuración de ejemplo en una ubicación diferente para que el archivo original no se modifique.
3. Actualice el archivo de configuración copiado del modo que sea necesario. Este archivo de configuración lo utiliza como entrada el mandato **db2rfe**.

Ejemplo de un archivo de configuración:

```
INSTANCENAME=db2inst2
SET_ULIMIT=NO
ENABLE_HA=NO
ENABLE_OS_AUTHENTICATION=NO
RESERVE_REMOTE_CONNECTION=NO
  **SVCENAME=db2c_db2inst2
  **SVCEPORT=48000
RESERVE_TEXT_SEARCH_CONNECTION=NO
  **SVCENAME_TEXT_SEARCH=db2j_db2inst2
  **SVCEPORT_TEXT_SEARCH=55000
```

Nota:

- El valor del parámetro **INSTANCENAME** lo llena automáticamente el programa de instalación de DB2
- El parámetro **SET_ULIMIT** sólo está disponible en AIX. En otros sistemas operativos, un usuario con autorización de usuario root debe establecer los valores de ulimit manualmente.

- El valor por omisión para las otras palabras clave es NO
- Los parámetros hijo (como **SVCENAME**) por omisión se proporcionan como comentarios. Los comentarios se indican mediante ******
- Si ha establecido un parámetro en YES, y éste tiene algún parámetro hijo, se recomienda descomentar los parámetros hijo y proporcionar los valores adecuados. Los valores de puerto proporcionados son ejemplos. Asegúrese de que los valores de puerto que asigna estén libres.

El ejemplo siguiente se proporciona para mostrar un archivo de configuración que habilitará las características y las capacidades indicadas en la lista siguientes:

- Alta disponibilidad
- Autenticación basada en el sistema operativo
- DB2 Text Search, con el nombre de servicio db2j_db2inst2 y el valor de puerto 55000

Para habilitar estas características y posibilidades, edite el archivo de configuración como se indica a continuación:

```

INSTANCENAME=db2inst2
SET_ULIMIT=NO
ENABLE_HA=YES
ENABLE_OS_AUTHENTICATION=YES
RESERVE_REMOTE_CONNECTION=NO
  **SVCENAME=db2c_db2inst2
  **SVCEPORT=48000
RESERVE_TEXT_SEARCH_CONNECTION=YES
  SVCENAME_TEXT_SEARCH=db2j_db2inst2
  SVCEPORT_TEXT_SEARCH=55000

```

4. Inicie la sesión como autorización de usuario root.
5. Navegue hasta el directorio \$HOME/sqllib/instance, donde \$HOME representa el directorio inicial del usuario no root.
6. Ejecute el mandato **db2rfe** utilizando la sintaxis siguiente:

```
db2rfe -f archivo_config
```

donde *archivo_config* es el archivo de configuración creado en el paso 3 en la página 19.

Qué hacer a continuación

Para mantener habilitadas las características basadas en root en instalaciones no root, vuelva a ejecutar el mandato **db2rfe** después de aplicar los fixpacks o de actualizar a una versión nueva.

Diferencias entre las instalaciones root e instalaciones no root

Además de unas pocas limitaciones, la estructura de directorios de una instalación no root es algo diferente de la estructura de directorios de una instalación root.

Durante una instalación de usuario root, se crean subdirectorios y archivos para el producto de base de datos DB2 en un directorio elegido por el usuario root.

Al contrario que los usuarios root, los usuarios no root no pueden seleccionar el lugar en el que se instalarán los productos de base de datos DB2. Las instalaciones no root siempre se colocan en el directorio \$HOME/sqllib, donde \$HOME

representa el directorio inicial del usuario no root. El diseño de los subdirectorios en el directorio `sql1ib` de una instalación de usuario no root es similar al de una instalación de usuario root.

Para las instalaciones de usuario root, pueden crearse varias instancias. La propiedad de la instancia está asociada al ID de usuario bajo el que se creó la instancia.

Las instalaciones no root sólo pueden tener una instancia de DB2. El directorio de instalación no root contiene todos los archivos de instancias y archivos de productos de base de datos DB2 sin enlaces de software.

La siguiente tabla resume las diferencias entre las instalaciones de usuario root y las instalaciones no root.

Tabla 1. Diferencias entre las instalaciones root e instalaciones no root

Crterios	Instalaciones root	Instalaciones no root
El usuario puede seleccionar el directorio de instalación	Sí	No. Los productos de base de datos DB2 se instalan en el directorio inicial del usuario.
Número de instancias de DB2 permitidas	Varias	Una
Archivos desplegados durante la instalación	Sólo archivos de programa. Deben crearse instancias después de la instalación.	Archivos de programas y archivos de instancias. El producto de base de datos DB2 está preparado para su uso inmediato después de la instalación.
Instancia y versión de actualización	No	No es necesario desinstalar la versión antigua antes de instalar la versión nueva. Instale la versión nueva y actualice la instancia, conjuntamente.

Limitaciones de las instalaciones no root

Además de las diferencias entre las instalaciones root y no root, hay varias limitaciones en las instalaciones no root. En este tema se describen las limitaciones para ayudarle a decidir si desea utilizar una instalación no root.

Limitaciones de producto

Algunos productos de base de datos DB2 no están soportados en instalaciones no root:

- DB2 Net Search Extender
- *Centro de información de DB2* instalado localmente

Nota: El *Centro de información de DB2 instalado localmente* no está soportado en instalaciones no root ya que requiere autorización de usuario root para iniciar el daemon. Sin embargo, una instancia de DB2 de la instalación de usuario no root puede configurarse para utilizar un *Centro de información de DB2* instalado localmente en el mismo sistema.

Limitaciones de herramientas y funciones

Las siguientes herramientas y funciones no están disponibles en instalaciones no root:

- El Servidor de administración de DB2 (DAS) y sus mandatos asociados: **dascrt**, **dasdrop**, **daslist**, **dasmigr** y **dasupdt**
- No está soportada la posibilidad de que **db2governor** aumente la prioridad
- En el Work Load Manager (WLM), se permiten los intentos de establecer la prioridad de agente en una clase de servicio de DB2 en una instancia de DB2 no root. Sin embargo, no se respetará la prioridad de agente y no se devolverá ningún error de SQLCODE.
- No se da soporte al inicio automático de las instancias de usuario no root de DB2 en el re arranque del sistema.

Limitaciones del supervisor de salud

Las siguientes funciones del supervisor de salud no están soportadas en las instalaciones no root:

- Ejecución de acciones de script o de tareas en instancias de alerta
- Envío de notificaciones de alerta

Limitación de base de datos particionada

En las instalaciones no root, sólo se da soporte a las bases de datos de una sola partición. No se pueden añadir particiones de base de datos adicionales.

Listado de los productos de base de datos DB2

La salida producida por medio del mandato **db21s**, al ejecutar como usuario no root, es diferente que la salida producida al ejecutar como usuario root. Para obtener más detalles, consulte el tema del mandato **db21s**.

Copias de DB2

Cada usuario no root puede tener sólo una copia de un producto de base de datos DB2 instalado.

Limitación de la instancia de DB2

En instalaciones no root, se crea una instancia de DB2 durante la instalación. No pueden crearse instancias adicionales.

Sólo el propietario de la instancia puede llevar a cabo las acciones de instancia de DB2

Las instalaciones root y las instalaciones no root pueden coexistir en el mismo sistema en diferentes vías de acceso de instalación. Sin embargo, únicamente el usuario no root que posee la instancia de usuario no root puede actualizar o descartar una instancia de usuario no root (utilizando el mandato **db2_deinstall**).

Únicamente un usuario que tenga autorización de usuario root puede actualizar o descartar una instancia de DB2 creada por un usuario con autorización de usuario root.

Mandatos de instancia de DB2

Los siguientes mandatos de instancia de DB2 no están disponibles en instalaciones no root:

db2icrt

Al instalar un producto de base de datos DB2 como usuario no root, se crea y configura automáticamente una única instancia. En instalaciones no root no se pueden crear más instancias. Sin

embargo, si ha de configurarse la instancia creada automáticamente, podrá utilizar el mandato de configuración de instalación no root, **db2nrcfg**.

db2iupdt

El mandato **db2iupdt** no puede utilizarse para instancias de usuario no root. En su lugar, utilice el mandato de configuración de la instalación de usuario no root (**db2nrupdt**) para actualizar la instancia de DB2 no root. Sin embargo, normalmente no se requiere actualizar la instancia de usuario no root ya que ésta se actualiza automáticamente al actualizar el producto de base de datos DB2.

db2idrop

La instancia que se crea automáticamente durante las instalaciones no root no puede descartarse. El producto de base de datos DB2 debe desinstalarse para descartar la instancia de DB2.

db2iupgrade

La migración no está soportada en instalaciones no root. Para actualizar una instancia no root, utilice el mandato **db2nrupgrade**.

Limitación de actualización

Las instancias root no pueden actualizarse a una instancia de usuario no root.

Sólo el propietario de la instancia de DB2 puede llevar a cabo las acciones posteriores a la instalación.

Las instalaciones root y las instalaciones no root pueden coexistir en el mismo sistema. Sin embargo, sólo el usuario no root original que instaló el producto de base de datos DB2 puede realizar acciones posteriores a la instalación, como por ejemplo:

- Aplicar fixpacks
- Añadir funciones
- Instalar productos complementarios

Ajustar valores de ulimit

El mandato **ulimit** en los sistemas operativos UNIX y Linux establece o comunica límites de recurso de usuario, como por ejemplo límites de pila y datos. Para las instancias root, el servidor de bases de datos actualiza dinámicamente valores de ulimit requeridos sin cambiar los valores permanentes. Sin embargo, para las instancias de usuario no root, los valores de ulimit sólo pueden seleccionarse durante la instalación. En el caso de que los valores sean inadecuados se visualizará un mensaje de aviso. Para cambiar los valores de ulimit se necesita autorización de usuario root.

Limitaciones que pueden superarse ejecutando db2rfe

Hay algunas limitaciones adicionales en las instalaciones no root que pueden superarse ejecutando el mandato **db2rfe**. Las siguientes funciones y posibilidades no están disponibles inicialmente en instalaciones no root:

- Autenticación basada en el sistema operativo
- Función de alta disponibilidad (HA)
- La posibilidad de reservar nombres de servicio en el archivo `/etc/services`
- La posibilidad de aumentar los límites de datos de usuario (ulimits). Esta posibilidad se aplica únicamente a AIX. En otros sistemas operativos, los límites de datos de usuario deben aumentarse manualmente.

Ejecute el mandato `Habilitar funciones root` para el mandato de la instalación de usuario no root (**db2rfe**) para habilitar estas funciones y posibilidades. La ejecución del mandato **db2rfe** es opcional y debe ejecutarlo un usuario con autorización de usuario root.

Tipo de autenticación en instalaciones no root

La autenticación basada en el sistema operativo es el tipo de autenticación por omisión para los productos de base de datos DB2. Puesto que las instalaciones no root no dan soporte a la autenticación basada en el sistema operativo, si opta por no ejecutar el mandato **db2rfe** después de instalar el producto de base de datos DB2 como usuario no root, deberá establecer manualmente el tipo de autenticación. Puede hacerlo actualizando los siguientes parámetros en el archivo de configuración del gestor de bases de datos (`dbm cfg`):

- **clnt_pw_plugin** (parámetro de configuración de plugin de idusuario-contraseña de cliente)
- **group_plugin** (parámetro de configuración de plugin de grupo)
- **srvcon_pw_plugin** (plugin de contraseña-idusuario para conexiones de entrada en el parámetro de configuración del servidor)

Reducción del tamaño de la imagen de instalación del producto DB2

Puede utilizar el mandato **db2iprune** para reducir el tamaño de una imagen de instalación de un producto de base de datos DB2.

Acerca de esta tarea

Esta herramienta resulta útil para despliegues a larga escala del producto de base de datos DB2 y para incorporar DB2 en una aplicación. El programa de utilidad **db2iprune** elimina los archivos que se asocian a esas funciones e idiomas de acuerdo con un archivo de entrada. El archivo de entrada (archivo `.prn`) le permite especificar qué funciones e idiomas desea eliminar de la imagen de instalación. El resultado es una nueva imagen de instalación de DB2 más pequeña que puede instalarse mediante la utilización de los métodos de instalación de DB2 habituales. La reducción del tamaño de una imagen de instalación también se denomina poda de la imagen de instalación.

Antes de continuar con la poda de una imagen, tenga en cuenta las restricciones siguientes:

- Algunos componentes tienen dependencias. Un componente sólo puede podarse si no existe ningún otro componente que esté podándose que dependa de éste. Por ejemplo, `INFORMIX_DATA_SOURCE_SUPPORT` depende de `DB2_DATA_SOURCE_SUPPORT`. `INFORMIX_DATA_SOURCE_SUPPORT` o bien `INFORMIX_DATA_SOURCE_SUPPORT` y `DB2_DATA_SOURCE_SUPPORT` pueden podarse, pero no puede podarse `DB2_DATA_SOURCE_SUPPORT` y conservar `INFORMIX_DATA_SOURCE_SUPPORT` en la imagen.
- Los productos pueden eliminarse pero, como mínimo, deberá conservarse un producto.
- El idioma inglés no puede eliminarse.
- En los sistemas operativos Linux y UNIX, un idioma puede podarse de una de dos formas:

- puede ejecutar el mandato **db2iprun** desde el paquete de idiomas nacionales (NLPACK) de DB2, donde NLPACK puede encontrarse en cualquier ubicación. En este caso, de NLPACK sólo pueden podarse los idiomas que éste contiene.
- puede ejecutar el mandato **db2iprun** desde el DVD del producto de base de datos DB2. En este caso, si NLPACK tiene un subdirectorio, puede podar los idiomas y los productos o componentes, o ambos, en una única ejecución del mandato **db2iprun**.

Procedimiento

Para reducir el tamaño de la imagen de instalación de un producto de base de datos DB2:

1. Cree un archivo de entrada personalizado mediante la utilización del archivo de entrada de ejemplo (archivo .prn) que se encuentra en el directorio `db2/plat/utilities/db2iprun/` del DVD del producto o de la imagen de entrada como base. Puede eliminar el carácter * para eliminar el comentario de una línea en particular. También puede especificar las palabras clave siguientes:

PRUNE_PROD

Especifica el producto de base de datos DB2 que ha de eliminarse. Esta palabra clave es opcional. Puede eliminarse más de un producto de base de datos DB2 al mismo tiempo pero, como mínimo, deberá conservarse un producto en la imagen de instalación. Por ejemplo, utilice

```
PRUNE_PROD          = CLIENT
```

para podar IBM Data Server Client.

PRUNE_COMP

Especifica el componente de DB2 que ha de eliminarse. Esta palabra clave es opcional. Puede eliminarse más de un componente de DB2 al mismo tiempo. Cuando se elimina un componente, el componente especificado se elimina de todos los productos que tienen aplicación. Por ejemplo, utilice

```
PRUNE_COMP          = FIRST_STEPS
```

para podar Primeros pasos.

PRUNE_LANG

Especifica el idioma instalado que ha de eliminarse. El idioma inglés es obligatorio y no puede eliminarse. Esta palabra clave es opcional. Puede eliminarse más de un idioma al mismo tiempo. La eliminación de todos los idiomas, a excepción del inglés, se realiza mediante la especificación de **PRUNE_LANG=all**. Cuando se elimina un idioma, el idioma especificado se elimina de todos los productos que tienen aplicación. Por ejemplo, utilice

```
PRUNE_LANG          = CZ
```

para podar el idioma checo.

PRUNE_TSAMP

Sólo sistemas operativos Linux y UNIX. Especifica que ha de eliminarse IBM Tivoli System Automation for Multiplatforms (TSAMP) de la imagen de instalación.

PRUNE_VSAI

Sólo en los sistemas operativos Windows. Especifica que ha de eliminarse IBM Database Add-Ins for Visual Studio de la imagen de instalación.

2. Desde la línea de mandatos, ejecute el mandato **db2iprun**. Para obtener información acerca de los parámetros del mandato, consulte “Mandato db2iprun - Reducir tamaño de imagen de instalación”.

Resultados

Puede utilizar cualquiera de los métodos de instalación de DB2 habituales para instalar y realizar el mantenimiento de una imagen de instalación de DB2 podada:

Instalación del asistente de instalación de DB2

Para una instalación típica, se instalan los componentes típicos habituales de ese producto sin los componentes que se eliminan mediante el mandato **db2iprun**.

Para una instalación compacta, se instalan los componentes COMPACTOS habituales de ese producto sin los componentes que se eliminan mediante el mandato **db2iprun**.

Para una instalación personalizada, en el panel de selección de funciones sólo se visualizan los componentes restantes. Los componentes eliminados mediante el mandato **db2iprun** no se visualizan como componentes opcionales para su instalación. Sin embargo, en los sistemas operativos Linux y UNIX, los idiomas eliminados seguirán visualizándose en el panel de selección de idiomas. En este caso, asegúrese de no seleccionar un idioma que se ha eliminado de la imagen mediante la utilización del mandato **db2iprun**; si selecciona un idioma que se ha eliminado, recibirá un mensaje de error.

Instalación mediante un archivo de respuestas

Si ha planificado utilizar un archivo de respuestas para realizar una instalación desatendida, asegúrese de que sólo especifica los idiomas y funciones que están disponibles en la imagen de instalación podada de DB2. Si se selecciona un componente que se ha eliminado, aparecerá un mensaje de error.

Instalación de fixpacks

Puesto que los fixpacks de DB2 de Windows son imágenes de instalación completas, el mandato **db2iprun** puede utilizarse con imágenes de fixpack. El proceso de aplicación del fixpack es el mismo para las imágenes completas y para las imágenes podadas. Cuando se instala el fixpack de DB2, éste detecta y actualiza sólo los componentes que se han instalado y pasa por alto los componentes que no se han instalado. Si el mandato **db2iprun** se utiliza con una imagen de fixpack, asegúrese de que la imagen del fixpack contiene todos los componentes que se han instalado inicialmente. Si la imagen del fixpack no contiene todos los componentes instalados, recibirá un error relacionado con la inexistencia de archivos cuando intente ejecutarse la aplicación del fixpack.

Capítulo 5. Soporte de software Java para productos de base de datos DB2

Necesitará el nivel apropiado de IBM Software Development Kit (SDK) para Java para utilizar herramientas basadas en Java y crear y ejecutar aplicaciones Java, incluidos los procedimientos almacenados y las funciones definidas por el usuario.

Si alguno de los componentes que se están instalando necesita IBM SDK para Java y el SDK para Java no está instalado en esta vía de acceso, el SDK para Java se instalará si utiliza el Asistente de instalación de DB2 o un archivo de respuestas para instalar el producto.

SDK para Java no se instala con IBM Data Server Runtime Client ni con IBM Data Server Driver Package.

En la tabla siguiente se enumeran los niveles de SDK para Java instalados para los productos de base de datos DB2 según la plataforma de sistema operativo:

Plataforma del sistema operativo	Nivel de SDK para Java
AIX	SDK 7
HP-UX para sistemas basados en Itanium	SDK 6
Linux en x86	SDK 7
Linux en AMD64/EM64T	SDK 7
Linux en zSeries	SDK 7
Linux en POWER	SDK7
sistema operativo Solaris	SDK 7
Windows x86	SDK 7
Windows x64	SDK 7

Nota:

1. Los niveles SDK para el software Java se pueden descargar de la página Web de developerWorks en: <http://www.ibm.com/developerworks/java/jdk/index.html>. Para consultar una lista de los niveles soportados de SDK para Java, consulte la tabla que se proporciona a continuación que muestra el soporte de DB2 Database para Linux, UNIX y Windows para los SDK para Java.

Nota: Para las plataformas del sistema operativo Windows, utilice IBM Development Package para las descargas desde Eclipse.

2. Las herramientas de GUI de DB2 sólo pueden ejecutarse en Linux en x86, Linux en AMD64/EM64T, Windows x86 y Windows x64.
3. En Windows x86 y Linux en x86:
 - Está instalado SDK de 32 bits
 - Se soportan aplicaciones de 32 bits y rutinas Java externas
4. En todas las plataformas soportadas (excepto Windows x86 y Linux en x86):
 - Se proporciona soporte a las aplicaciones de 32 bits

- No se soportan las rutinas Java externas de 32 bits
- Se soportan las rutinas Java externas y las aplicaciones de 64 bits

Software de desarrollo de aplicación de Java soportado

La tabla siguiente lista los niveles soportados de los SDK para Java. Están soportados los niveles listados y las versiones posteriores compatibles con el reenvío.

Debido a las frecuentes actualizaciones y arreglos de los SDK para Java, no se han probado todos los niveles y versiones. Si la aplicación de su base de datos tiene problemas relacionados con el SDK para Java, pruebe con la siguiente versión disponible para SDK para Java en el nivel dado.

Las versiones de SDK para Java que no sean IBM SDK sólo están soportadas para crear y ejecutar aplicaciones Java autónomas. Para crear y ejecutar nuevos procedimientos almacenados Java y funciones definidas por el usuario, solo se da soporte al SDK IBM para Java incluido con el producto DB2 Database para Linux, UNIX y Windows. Para ejecutar procedimientos almacenados Java y funciones definidas por el usuario que se construyeron en releases anteriores de DB2, consulte la Tabla 1, columna "Funciones definidas por el usuario y procedimientos almacenados Java" para obtener más información.

Tabla 2. Niveles de SDK para Java soportados por DB2 Database para Linux, UNIX y Windows

	Aplicaciones Java que utilizan db2java.zip o db2jcc.jar del controlador JDBC	Aplicaciones Java que utilizan db2jcc4.jar del controlador JDBC	Funciones definidas por el usuario y procedimientos almacenados Java	Herramientas gráficas de DB2
AIX	1.4.2 a 7	7	1.4.2 ⁶ a 7 ⁵	N/D
HP-UX para sistemas basados en Itanium	1.4.2 a 6 ¹	6 ¹	1.4.2 ⁶ a 6	N/D
Linux en POWER	1.4.2 a 7 ^{3,4}	7 ^{3,4}	1.4.2 ⁶ a 7	N/D
Linux en x86	1.4.2 a 7 ^{2,3,4}	7 ^{2,3,4}	1.4.2 ⁶ a 7	5 a 7
Linux en procesadores AMD64 y Intel EM64T	1.4.2 a 7 ^{2,3,4}	7 ^{2,3,4}	1.4.2 ⁶ a 7	N/D
Linux en zSeries	1.4.2 a 7 ^{3,4}	7 ^{3,4}	1.4.2 ⁶ a 7	N/D
Sistema operativo Solaris	1.4.2 a 7 ²	7 ²	1.4.2 ⁶ a 7	N/D
Windows en x86	1.4.2 a 7 ²	7 ²	1.4.2 ⁶ a 7	5 a 7
Windows en x64, para procesadores AMD64 y Intel EM64T	1.4.2 a 7 ²	7 ²	1.4.2 ⁶ a 7	5 a 7

Nota:

1. Los mismos niveles del SDK para Java que pueden conseguirse de Hewlett-Packard están soportados para crear y ejecutar aplicaciones cliente autónomas que se ejecuten en IBM Data Server Driver para JDBC y SQLJ.
2. Los mismos niveles del SDK para Java que pueden conseguirse de Oracle están soportados para crear y ejecutar aplicaciones autónomas en IBM Data Server

Driver para JDBC y SQLJ. No obstante, si establece la propiedad de IBM Data Server Driver para JDBC y SQLJ `securityMechanism` para un tipo de seguridad que utilice el cifrado, el SDK para Java debe soportar el tipo de cifrado que se utilice. Por ejemplo, el SDK para Java que se utilice debe soportar el cifrado AES de 256 bits (estricto), pero no el cifrado DES de 56 bits (débil). Puede especificar el algoritmo de cifrado estableciendo la propiedad de IBM Data Server Driver para JDBC y SQLJ `encryptionAlgorithm`. Para utilizar el cifrado AES de 256 bits, establezca `encryptionAlgorithm` en 2. Cuando utilice el cifrado AES de 256 bits con el SDK para Java de Oracle, es posible que tenga que instalar el archivo JCE Unlimited Strength Jurisdiction Policy File, disponible en Oracle.

3. Para SUSE Linux Enterprise Server (SLES) 10 se requiere el nivel mínimo de SDK para Java 1.4.2 SR6. Para Red Hat Enterprise Linux (RHEL) 5 se requiere el nivel mínimo de SDK para Java 1.4.2. SR7.
4. El soporte de SDK para Java 6 en Linux exige SDK para Java 6 SR3 o posterior.
5. Si utiliza SDK para Java 6 SR2 o posterior, establezca `DB2LIBPATH=java_home/jre/lib/ppc64`.
6. El soporte para funciones definidas por el usuario y procedimientos almacenados Java construidos por IBM SDK para Java 1.4.2 ha quedado en desuso en la Versión 9.7 y podría eliminarse en releases futuros. La fecha de finalización de servicio de IBM SDK para Java 1.4.2 es el mes de septiembre de 2011. Se recomienda eliminar la dependencia de SDK para Java 1.4.2 mucho antes de esta fecha. Para eliminar esta dependencia, puede reconstruir los procedimientos almacenados Java y las funciones definidas por el usuario con el SDK para Java incluido en DB2 Versión 9.1, DB2 Versión 9.5, DB2 Versión 9.7 o DB2 Versión 10.1.

Capítulo 6. Preparación para la instalación de los servidores de bases de datos DB2

Antes de instalar el servidor de bases de datos DB2, asegúrese de que se cumplen los requisitos previos necesarios, como los requisitos de disco, memoria y espacio de paginación. También hay requisitos previos adicionales que dependen del sistema operativo.

También puede instalar varias copias de DB2 en el mismo sistema. En el caso de los sistemas Windows, existen diferencias entre instalar una copia de DB2 o instalar varias. Cada copia de DB2 puede estar en el mismo nivel de código o diferente. Una copia de DB2 es un grupo de productos DB2 que se instalan en la misma ubicación. En el caso de los sistemas Linux y UNIX, cada copia de DB2 puede estar en el mismo nivel de código o diferente. La instalación root de los productos DB2 puede realizarse en la vía de acceso de instalación de su elección.

Requisitos de disco y de memoria

Compruebe que haya disponible el espacio de disco adecuado para el entorno de DB2 y asigne la memoria en correspondencia.

Requisitos de disco

El espacio de disco necesario para el producto depende del tipo de instalación que se elija y del tipo de sistema de archivos de que se disponga. El Asistente de instalación de DB2 proporciona estimaciones de tamaño dinámico basadas en los componentes seleccionados durante una instalación típica, compacta o personalizada.

Recuerde incluir espacio de disco para las bases de datos, el software y los productos de comunicaciones necesarios.

En sistemas operativos Linux y UNIX, se recomienda disponer de 2 GB de espacio libre en el directorio /tmp.

Requisitos de memoria

Los requisitos de memoria se ven afectados por el tamaño y la complejidad del sistema de bases de datos y la magnitud de la actividad de la base de datos y el número de clientes que acceden al sistema. Como mínimo, un sistema de base de datos DB2 requiere 256 MB de RAM¹. Para un sistema que sólo ejecute un producto DB2 y las herramientas de la GUI de DB2 se requieren 512 MB de RAM como mínimo. Sin embargo, se recomienda 1 GB de RAM para conseguir un mejor rendimiento. En estos requisitos no se contempla la memoria adicional necesaria si en el sistema se ejecuta otro software. Para el soporte de un cliente de servidor de datos de IBM, estos requisitos de memoria son para una base de cinco conexiones de cliente simultáneas. Por cada cinco conexiones de cliente adicionales, se necesitan 16 MB más de RAM.

1. Los productos DB2 que se ejecutan en HP-UX Versión 11i para sistemas basados en Itanium requieren un mínimo de 512 MB de RAM.

Para los productos de servidor DB2, el gestor de ajuste automático de la memoria (STMM) simplifica la tarea de configurar la memoria al definir automáticamente valores para varios parámetros de configuración de la memoria. Cuando está habilitado, el ajustador de memoria distribuye los recursos de memoria disponibles dinámicamente entre los distintos consumidores de memoria, tales como las clasificaciones, la antememoria de paquetes, la lista de bloques y las agrupaciones de almacenamientos intermedios.

Requisitos de espacio de paginación

DB2 requiere que se habilite la paginación, también denominada intercambio. Esta configuración es necesaria para dar soporte a varias funciones de DB2 que supervisan o dependen del conocimiento de la utilización de espacio de intercambio/paginación. La cantidad real de espacio de intercambio/paginación necesario varía entre sistemas y no se basa únicamente en la utilización que hace de la memoria el software de la aplicación. Solo lo exige estrictamente DB2 en las plataformas Solaris y HP debido a su uso de la asignación de espacio de paginación anticipada.

Una configuración de espacio de intercambio/paginación mínima adecuada para la mayoría de los sistemas es del 25 al 50% de la RAM. Los sistemas Solaris y HP con muchas bases de datos pequeñas o varias bases de datos ajustadas por el STMM pueden requerir una configuración de espacio de paginación de 1 x RAM o superior. Estos requisitos más elevados se deben a la memoria virtual preasignada por base de datos/instancia y a la memoria virtual retenida en el caso de que STMM ajuste varias bases de datos. Es posible que deba destinar más espacio de intercambio/paginación para prever un exceso de confirmación de memoria no anticipada en un sistema.

Requisitos previos a la instalación para servidores de bases de datos

Antes de instalar el producto de base de datos DB2, asegúrese de que el sistema que elija cumple los requisitos necesarios de sistema operativo, hardware, software, comunicaciones, disco y memoria.

Existen diferentes requisitos previos para los sistemas operativos AIX, UNIX, HP-UX, Linux, Solaris y Windows.

Requisitos previos para la instalación de un servidor de bases de datos DB2 (Linux y UNIX)

Antes de instalar el producto de base de datos DB2, asegúrese de que los requisitos previos de cada tarea se cumplen para la instalación en los sistemas operativos Linux o UNIX.

Usuarios y grupos de DB2 (Linux y UNIX)

El Asistente de instalación de DB2 crea los usuarios y grupos automáticamente (si es necesario) durante la instalación del producto DB2.

Nota: Este tema no se aplica a las instalaciones no root.

Si está utilizando el Asistente de instalación de DB2, puede crear los usuarios y grupos siguientes durante la instalación. Para crear manualmente los usuarios y grupos siguientes, consulte "Creación de ID de usuario y de grupo para una

instalación de base de datos DB2 (Linux y UNIX)” en la página 36. Se utilizan tres usuarios y tres grupos para trabajar con DB2 en los sistemas operativos Linux y UNIX.

Propietario de la instancia

La instancia de DB2 se crea en el directorio inicial del propietario de la instancia. Este ID de usuario controla todos los procesos de DB2 y es el propietario de todos los sistemas de archivos y dispositivos utilizados por las bases de datos contenidas en la instancia. El usuario por omisión es db2inst1 y el grupo por omisión es db2iadm1.

Cuando se utiliza el Asistente de instalación de DB2, la acción por omisión es crear un nuevo usuario para la instancia de DB2. El nombre por omisión es db2inst1. Si dicho nombre de usuario ya existe, el Asistente de instalación de DB2 busca los nombres de usuario (db2inst2, db2inst3 y así sucesivamente). La búsqueda continuará hasta que se identifique un nombre de usuario que todavía no sea un usuario existente en el sistema como ID de propietario de instancia por omisión. Si opta por continuar, el Asistente de instalación de DB2 creará este usuario. Pero también puede especificar cualquier usuario existente como propietario de la instancia.

Este método para la creación de nombres de usuario también se aplica a la creación de usuarios en la modalidad fenced y de usuarios del Servidor de administración de DB2.

Usuario delimitado

El usuario delimitado se utiliza para ejecutar funciones definidas por el usuario (UDF) y procedimientos almacenados fuera del espacio de direcciones utilizado por la base de datos DB2. El usuario por omisión es db2fenc1 y el grupo por omisión es db2fadm1. Si no necesita este nivel de seguridad, por ejemplo en un entorno de prueba, puede utilizar el propietario de instancia como usuario delimitado.

Usuario del Servidor de administración de DB2

El ID de usuario para el usuario del Servidor de administración de DB2 se utiliza para ejecutar el Servidor de administración de DB2 (DAS) en el sistema. El usuario por omisión es dasusr1 y el grupo por omisión es dasadm1.

Sólo hay un DAS por sistema. Un DAS da servicio a una o más instancias de base de datos, incluidas las instancias de base de datos que pertenecen a distintas instalaciones. El DAS puede dar servicio a instancias de base de datos cuyo nivel de release sea inferior al nivel de release del DAS. No obstante, en el caso de las instancias de base de datos cuyo nivel de release sea superior al nivel de release del DAS, debe migrarse el DAS a un nivel superior. El nivel de release del DAS debe ser igual o mayor que el nivel de release de cualquiera de las instancias de base de datos a las que da servicio.

Importante: El Servidor de administración de DB2 (DAS) ha dejado de utilizarse en la Versión 9.7 y puede que se elimine en un futuro release. No se da soporte al DAS en los entornos DB2 pureScale. Utilice programas de software que utilicen el protocolo de shell seguro para la administración remota. Para obtener más información, consulte el apartado “ DB2 administration server (DAS) has been deprecated” en .

Restricciones de ID de usuario

Los ID de usuario tienen las restricciones y los requisitos siguientes:

- Deben tener un grupo primario que no sea huéspedes, administradores, usuarios ni local
- Pueden incluir letras minúsculas (a–z), números (0–9) y el carácter de subrayado (_)
- No pueden tener más de ocho caracteres
- No pueden empezar por IBM, SYS, SQL ni un número
- No pueden ser una palabra reservada de DB2 (USERS, ADMINS, GUESTS, PUBLIC o LOCAL) ni una palabra reservada de SQL
- No pueden utilizar ningún ID de usuario con privilegio root para el ID de la instancia de DB2, el ID de DAS o el ID delimitado.
- No pueden incluir caracteres acentuados
- Si se especifican ID de usuario existentes en vez de crear nuevos ID de usuario, asegúrese de que los ID de usuario:
 - No están bloqueados
 - No tienen contraseñas caducadas

Fast communications manager (Linux y UNIX)

Fast Communications Manager (FCM) ofrece soporte de comunicaciones para entornos de bases de datos particionadas.

En entornos de varios miembros, cada miembro tiene un par de daemons FCM para dar soporte a la comunicación entre miembros relacionada con las peticiones de agente. Un daemon es para enviar comunicaciones y el otro es para recibirlas. Esos daemons y la infraestructura de soporte se activan cuando se inicia una instancia. La comunicación FCM también se utiliza para los agentes que trabajan dentro del mismo miembro; este tipo de comunicación también se denomina comunicación entre miembros.

El daemon FCM recopila información sobre las actividades de comunicación. Puede obtener información sobre las comunicaciones FCM mediante el supervisor del sistema de bases de datos. Si fallan las comunicaciones entre miembros o si estos las restablecen, los daemons FCM actualizan los elementos de supervisor con esta información. Los daemons FCM también activan la acción adecuada para este suceso. Un ejemplo de una acción correspondiente es la retroacción de una transacción afectada. Puede utilizar el supervisor del sistema de bases de datos para que le resulte más fácil establecer los parámetros de configuración de FDM.

Puede especificar el número de almacenamientos intermedios de mensajes de FCM con el parámetro de configuración del gestor de bases de datos **fcm_num_buffers**. Puede especificar el número de canales de FCM con el parámetro de configuración del gestor de bases de datos **fcm_num_channels**. Por omisión, los parámetros de configuración del gestor de bases de datos **fcm_num_buffers** y **fcm_num_channels** se establecen en AUTOMATIC. Si el valor es AUTOMATIC, que es el valor recomendado, el FCM supervisa el uso de recursos y ajusta los recursos para dar cabida a la demanda de carga de trabajo.

Consideraciones sobre la gestión de usuarios centralizada (Linux y UNIX)

En los entornos que incluyen software de seguridad, se deben tener en cuenta algunas consideraciones referentes a la instalación.

Nota: La instalación de DB2 no puede actualizar o crear usuarios o grupos si éstos están controlados fuera del sistema operativo. Por ejemplo, LDAP puede utilizarse para controlar usuarios y grupos fuera del sistema operativo.

Nota: Las funciones Network Information Services (NIS) y Network Information Services Plus (NIS+) han dejado de utilizarse a partir de DB2 Versión 9.1 Fixpack 2. Es posible en los releases futuros se elimine el soporte a estas funciones. Lightweight Directory Access Protocol (LDAP) es la solución recomendada para los servicios de gestión centralizada de usuarios.

Durante la creación de instancias, si no está presente un componente de seguridad, la lista de grupos del propietario de la instancia se modifica para incluir el grupo primario del usuario de DAS (database administrative server), si el DAS está creado. Si el programa de creación de instancias no puede modificar estas propiedades, el programa informará que no puede hacerlo. El mensaje de aviso proporciona la información necesaria para realizar manualmente los cambios.

Estas consideraciones son válidas para cualquier entorno en el que un programa de seguridad externo no permita modificar características del usuario a los programas de creación de instancias o de instalación de DB2.

Preparación para la instalación de DB2 para Linux en zSeries

Para instalar un producto de base de datos DB2 en un sistema IBM zSeries que ejecute Linux, primero debe hacer que la imagen de instalación sea accesible para el sistema operativo Linux. Puede utilizar FTP para enviar la imagen de instalación al sistema operativo o utilizar un montaje mediante NFS para que el DVD del producto esté disponible en el sistema operativo.

Antes de empezar

Haber obtenido previamente la imagen de instalación del producto de base de datos DB2.

Procedimiento

- Utilización de FTP para acceder a la imagen de instalación

Desde el sistema IBM zSeries que ejecuta Linux:

1. Escriba el mandato siguiente: `ftp suservidor.com`
donde *suservidor.com* representa el servidor FTP en el que reside la imagen de instalación del producto de base de datos DB2.
2. Entre el ID de usuario y la contraseña.
3. Entre los mandatos siguientes:

```
bin
get archivo_producto
```

donde *archivo_producto* representa el nombre correspondiente al paquete del producto.

- Utilización del DVD del producto de base de datos DB2 a través de NFS para acceder a la imagen de instalación

1. Monte el DVD del producto adecuado.
2. Exporte el directorio en el que haya montado el DVD. Por ejemplo, si ha montado el DVD en `/db2dvd`, exporte el directorio `/db2dvd`.
3. En un sistema IBM zSeries que ejecute Linux, monte este directorio mediante NFS utilizando el mandato siguiente:

```
mount
-t nfs -o ro nombre_servidor_nfs:/db2dvd /nombre_directorio_local
```

donde *nombre_servidor_nfs* representa el nombre del sistema principal del servidor NFS, *db2dvd* representa el nombre del directorio que se está exportando en el servidor NFS y *nombre_directorio_local* representa el nombre del directorio local.

4. En un sistema IBM zSeries que ejecute Linux, vaya al directorio en el que esté montado el DVD. Puede hacerlo entrando el mandato `cd /nombre_directorio_local`, donde *nombre_directorio_local* representa el punto de montaje del DVD del producto.

Creación de ID de usuario y de grupo para una instalación de base de datos DB2 (Linux y UNIX)

El Asistente de Instalación de DB2 creará los tres usuarios y los tres grupos durante el proceso de instalación. Si lo desea, puede crearlos previamente.

Antes de empezar

Para realizar esta tarea, debe tener autorización de usuario root para crear usuarios y grupos.

Acerca de esta tarea

Se necesitan tres usuarios y tres grupos.

Los nombres de los usuarios y de los grupos utilizados en las instrucciones siguientes están documentados en la tabla siguiente. Puede especificar nombres de usuarios y grupos propios si siguen las normas de denominación del sistema y de DB2.

Los ID de usuario que cree serán necesarios para llevar a cabo tareas de configuración posteriores.

Tabla 3. Usuarios y grupos por omisión

Usuario	Nombre de usuario de ejemplo	Nombre de grupo de ejemplo
Propietario de la instancia	db2inst1	db2iadm1
Usuario delimitado	db2fenc1	db2fadm1
Usuario del Servidor de administración de DB2	dasusr1	dasadm1

- El directorio inicial del propietario de la instancia es donde se creará la instancia de DB2.
- El usuario delimitado se utiliza para ejecutar funciones definidas por el usuario (UDF) y procedimientos almacenados fuera del espacio de direcciones utilizado por la base de datos DB2.
- El ID de usuario para el *usuario del Servidor de administración de DB2* se utiliza para ejecutar el Servidor de administración de DB2 en el sistema.

Procedimiento

Para crear los ID de usuario y de grupo para sistemas de base de datos DB2:

1. Inicie una sesión como usuario con autorización de usuario root.
2. Entre los mandatos adecuados para el sistema operativo.

Nota: Estos ejemplos de línea de mandatos no contienen contraseñas. Sólo son ejemplos. Puede utilizar el mandato `passwd nombre_usuario` desde la línea de mandatos para establecer la contraseña.

Sistemas operativos AIX

Para crear grupos en AIX, especifique los mandatos siguientes:

```
mkgroup id=999 db2iadm1
mkgroup id=998 db2fadm1
mkgroup id=997 dasadm1
```

Cree usuarios para cada grupo:

```
mkuser id=1004 pgrp=db2iadm1 groups=db2iadm1
  home=/home/db2inst1 db2inst1
mkuser id=1003 pgrp=db2fadm1 groups=db2fadm1
  home=/home/db2fenc1 db2fenc1
mkuser id=1002 pgrp=dasadm1 groups=dasadm1
  home=/home/dasusr1 dasusr1
```

Establezca la contraseña inicial:

```
passwd db2inst1
passwd db2fenc1
passwd dasusr1
```

Sistemas operativos HP-UX

Para crear grupos en HP-UX, entre los mandatos siguientes:

```
groupadd -g 999 db2iadm1
groupadd -g 998 db2fadm1
groupadd -g 997 dasadm1
```

Cree usuarios para cada grupo:

```
useradd -g db2iadm1 -d /home/db2inst1 -m db2inst1
useradd -g db2fadm1 -d /home/db2fenc1 -m db2fenc1
useradd -g dbasgrp -d /home/dasusr1 -m dasusr1
```

Establezca la contraseña inicial:

```
passwd db2inst1
passwd db2fenc1
passwd dasusr1
```

Sistemas operativos Linux

Para crear grupos en sistemas operativos Linux, especifique los mandatos siguientes:

```
groupadd -g 999 db2iadm1
groupadd -g 998 db2fadm1
groupadd -g 997 dasadm1
```

Cree usuarios para cada grupo:

```
useradd -u 1004 -g db2iadm1 -m -d /home/db2inst1 db2inst1
useradd -u 1003 -g db2fadm1 -m -d /home/db2fenc1 db2fenc1
useradd -u 1002 -g dasadm1 -m -d /home/dasusr1 dasusr1
```

Establezca la contraseña inicial:

```
passwd db2inst1
passwd db2fenc1
passwd dasusr1
```

Sistemas operativos Solaris

Para crear grupos en Solaris, especifique los mandatos siguientes:

```
groupadd -g 999 db2iadm1
groupadd -g 998 db2fadm1
groupadd -g 997 dasadm1
```

Cree usuarios para cada grupo:

```
useradd -g db2iadm1 -u 1004 -d /export/home/db2inst1 -m db2inst1
useradd -g db2fadm1 -u 1003 -d /export/home/db2fenc1 -m db2fenc1
useradd -g dasadm1 -u 1002 -d /export/home/dasusr1 -m dasusr1
```

Establezca la contraseña inicial:

```
passwd db2inst1
passwd db2fenc1
passwd dasusr1
```

Creación de una instancia utilizando db2icrt

Una instancia de DB2 es un entorno en el que almacenar datos y aplicaciones de ejecución. Utilice el mandato **db2icrt** para crear una instancia.

Antes de empezar

En sistemas operativos Linux o UNIX, deberá disponer de autorización de usuario root.

Nota: Si DB2 Fault Monitor está activado, la instancia de DB2 se inicia automáticamente cuando el mandato **db2icrt** finaliza su ejecución. Puede detener la instancia utilizando el mandato **db2stop**.

Procedimiento

Para crear una instancia utilizando **db2icrt**:

1. Inicie la sesión con la debida autorización.
2. Ejecute el mandato **db2icrt**. Por ejemplo, para los sistemas operativos Linux o UNIX:

```
DIR_DB2/instance/db2icrt -a TipoAut -u
IDdelimitado NombreInst
```

donde:

DIR_DB2

es el directorio de instalación de DB2.

- En los sistemas operativos AIX, HP-UX o Solaris, el directorio de instalación por omisión de DB2 es /opt/IBM/db2/V10.1.
- En los sistemas operativos Linux, el directorio de instalación por omisión es /opt/ibm/db2/V10.1.

-a *TipoAut* (Linux o UNIX)

Representa el tipo de autenticación para la instancia. *TipoAut* puede ser SERVER, CLIENT o SERVER_ENCRYPT. SERVER es el valor por omisión. Este parámetro es opcional.

-u *IDdelimitado*

Representa el nombre del usuario bajo el que se ejecutarán los procedimientos almacenados delimitados y en las funciones definidas por el usuario (UDF) delimitadas. No se necesita este distintivo si está creando una instancia en un cliente. Especifique el nombre del usuario delimitado que ha creado.

InstName

Representa el nombre de la instancia. El nombre de la instancia debe ser el mismo que el nombre del usuario propietario de la instancia. Especifique el nombre del usuario propietario de la instancia que ha creado. La instancia se creará en la instancia que posee el directorio inicial del usuario.

Ejemplo

Por ejemplo, si está utilizando la autenticación de servidor, el usuario delimitado es db2fenc1 y el usuario propietario de la instancia es db2inst1, utilice el siguiente mandato para crear una instancia en un sistema operativo AIX:

```
/opt/IBM/db2/V10.1/instance/db2icrt -a server -u db2fenc1 db2inst1
```

Qué hacer a continuación

(Opcional) Después de crear una instancia podrá configurar la notificación para la supervisión de salud. Esta tarea se puede realizar con los mandatos de CLP de DB2.

Requisitos de límite de usuario del sistema operativo (Linux y UNIX)

Este tema perfila los límites de recurso de procesos de usuario del sistema operativo recomendado (ulimits) en sistemas operativos Linux y UNIX.

En función de su instalación, el motor de base de datos DB2 eleva automáticamente los ulimits a diferentes grados:

- Para las instalaciones root, el motor de base de datos DB2 aumenta automáticamente los ulimits de acuerdo con las necesidades del sistema de base de datos DB2.
- Para las instalaciones no root, el motor de base de datos DB2 sólo puede actualizar los ulimits **data**, **nfiles** y **fsize** para el proceso del motor hasta los límites de hardware que imponga el administrador del sistema.

En cualquier caso, es posible que resulte más práctico establecer los límites de recurso de modo permanente en el sistema. Especialmente para las instalaciones no root, un administrador debería definir los valores de ulimit **data**, **nfiles** y **fsize** después de la instalación.

Valores de ulimit recomendados para instalaciones no root

Una vez que se haya completado una instalación no root, verifique, en calidad de propietario de la instancia, los ulimits de sistema operativo del hardware para los recursos **data**, **nfiles** y **fsize**. Los valores recomendados se perfilan en la tabla siguiente:

Tabla 4. Valores de ulimit recomendados para instalaciones no root

Recurso de ulimit de hardware	Descripción	Valor mínimo	Valor recomendado	Mandato para consultar el valor
data	Memoria privada máxima permitida para un proceso	La cantidad de memoria disponible en el sistema	Ilimitada	ulimit -Hd

Tabla 4. Valores de ulimit recomendados para instalaciones no root (continuación)

Recurso de ulimit de hardware	Descripción	Valor mínimo	Valor recomendado	Mandato para consultar el valor
nfiles	Número máximo de archivos abiertos que se permite en un proceso	Mayor que la suma de todos los parámetros de configuración de base de datos MAXFILOP para todas las bases de datos de la instancia	65536	ulimit -Hn
fsize	Tamaño de archivo máximo permitido	Ilimitada	Ilimitada	ulimit -Hf

Si no se satisfacen los valores mínimos de ulimit, es posible que el motor de base de datos DB2 se encuentre con errores de escasez de recursos del sistema operativo inesperados. Estos errores pueden producir la interrupción del sistema de base de datos DB2.

Póngase en contacto con un usuario root o un Administrador del sistema en el caso de que tengan que actualizarse los valores de ulimit para la instalación no root. Los valores para ulimits deben establecerse manualmente, excepto en los sistemas operativos AIX, donde también existe la opción de establecer ulimits ejecutando el mandato **db2rfe**.

Productos de base de datos DB2 en una partición de carga de trabajo (AIX)

Un proceso de instalación de DB2 en una WPAR de sistema es similar a cualquier otra instalación, con la ventaja adicional de que se utilizan los productos de base de datos DB2 en una vía de acceso de instalación global de sólo lectura.

En AIX 6.1 existen dos tipos de particiones de carga de trabajo (WPAR): WPAR de sistema y WPAR de aplicación. La instalación de DB2 sólo recibe soporte en una WPAR de sistema. Las WPAR del sistema comparten los directorios /usr y /opt con el entorno global y tienen una copia local de los directorios /usr y /opt.

Un producto de base de datos DB2 puede instalarse en una WPAR de sistema de archivos local o un producto de base de datos DB2 puede instalarse en un entorno global con una copia de DB2 compartida con otras WPAR de sistema. Cuando una copia de DB2 se instala en un entorno global en el directorio /usr u /opt, que se comparten con las WPAR de sistema, esas WPAR de sistema pueden utilizar la copia compartida de DB2 para configurar las instancias de DB2.

Cada WPAR de sistema gestiona sus propias instancias de DB2 y DAS relacionadas con la copia de DB2 y sólo puede ver las instancias de DB2 y DAS creadas específicamente para la WPAR de sistema. El DAS y las instancias creadas en una WPAR o en un entorno global no se pueden visualizar desde ningún otro sistema (WPAR de sistema o entorno global).

Cuando se instala una copia de DB2 en un entorno global, las instancias de DB2 y DAS pueden crearse y gestionarse en cada WPAR de sistema que comparta la copia de DB2 instalada globalmente.

Deben tenerse en cuenta consideraciones específicas cuando se instala una copia de DB2 en un entorno global:

Instalación de la copia de DB2

La instalación de una copia de DB2 en una WPAR de sistema es similar a cualquier otra instalación de producto de base de datos DB2 con las excepciones siguientes. Los elementos siguientes no se pueden instalar en una WPAR de sistema:

- IBM Tivoli System Automation for Multiplatforms (SA MP)
- IBM Data Studio Administration Console

Desinstalación de la copia de DB2

Antes de desinstalar la copia de DB2 en un entorno global, las WPAR de sistema de AIX que comparten la copia de DB2 con las instancias de DB2 o DAS deben estar activas. Además, antes de desinstalar la copia de DB2, las WPAR de sistema que compartan la copia de DB2 no pueden tener instancias de DB2 relacionadas o DAS asociados con esa copia de DB2 o que ésta utilice. Todas las instancias y DAS deben:

- Descartarse (con el mandato **db2idrop** o **dasdrop**) o
- Actualizar la instancia o DAS a otra copia de DB2 (con el mandato **db2iupdt** o **dasupdt**).

Nota: El mandato **db2idrop** y **dasdrop** deben ejecutarse como usuario root.

Aplicación de un fixpack a la copia de DB2

La aplicación de fixpacks en una WPAR de sistema es similar a la actualización de cualquier otro producto de base de datos DB2. No obstante, antes de aplicar un fixpack a una copia de DB2 en un entorno global, las WPAR de sistema de AIX que compartan la copia de DB2 deben estar activas para que las instancias se actualicen. Además, antes de aplicar un fixpack, las WPAR de sistema que compartan la copia de DB2 no pueden tener instancias de DB2 relacionadas o DAS en ejecución. Todas las instancias y DAS relacionados con la copia de DB2 que se deben actualizar deben:

- Detenerse (con el mandato **db2stop**) o
- Ejecutar el mandato **installFixPack** con el parámetro **-f update** para omitir la comprobación de carga de bibliotecas de DB2 y la comprobación de si la instancia y DAS se han detenido correctamente o no. No obstante, esto no se recomienda.

Consideraciones al utilizar el mandato **db21s**

Al instalar la copia de DB2 en un entorno global, el directorio que contiene el mandato **db21s** (/usr/local/bin) se enlaza con una copia de DB2 en el entorno global. El mandato **db21s** se utiliza para enumerar los productos DB2 Versión 9 (o superiores) instalados en el sistema. En una WPAR de sistema, si el directorio /usr se comparte con la partición global como sólo lectura, puede que el mandato **db21s** que se ejecute en la WPAR de sistema no funcione a menos que el destino del enlace también exista en la WPAR de sistema y la copia de DB2 relacionada esté registrada en la WPAR de sistema. El mandato **db21s** puede encontrarse tanto en el soporte de instalación de DB2 como en una copia de instalación de DB2 en el sistema y puede ejecutarse desde cualquier ubicación.

Instalación de productos de base de datos DB2 en un directorio montado en NFS

Puede instalar productos DB2 en un servidor NFS y compartir los productos DB2 instalados en las máquinas de cliente NFS. Esto no se aplica a la instalación no root. La configuración de DB2 compartido en NFS requiere ciertas consideraciones adicionales, entre ellas:

- Licencias (Cuando se comparte la instalación del producto DB2 por varios sistemas cliente NFS, será necesario realizar la validación manual para asegurarse de que los sistemas que utilicen la copia compartida de DB2 dispongan de la titularidad).
- Garantizar que el punto de montaje de la instalación del producto DB2 se monta en la vía de acceso de instalación correspondiente antes de comentar a utilizar el producto DB2 compartido.
- Confirmar si el enlace `/usr/local/bin/db2ls` de la vía de acceso de la instalación relacionada de DB2, que lista los productos y características DB2 instalados, se ha configurado y se mantiene de forma adecuada para detectar productos y características DB2.
- Llevar a cabo algunos pasos manuales para gestionar los registros de DB2 en máquinas que comparten el producto DB2 instalado.

Para obtener instrucciones detalladas sobre la configuración de NFS, consulte la información de www.ibm.com/developerworks/data/library/long/dm-0609lee.

Nota: Comenzado en la versión 9.7 de DB2, se ha simplificado el manejo de los registros de DB2 en un entorno DB2 compartido. En la sección C de "Configuración de registros de DB2" del documento técnico indicado anteriormente, solamente tiene que manejar el registro de perfil global "DB2SYSTEM" en las máquinas cliente NFS. El archivo `profiles.reg` (en el que se listan los nombres de instancias relacionadas con la copia de DB2) y el archivo (almacenamiento de registros de perfil global) se eliminan de la vía de acceso de instalación de DB2. El archivo `profiles.reg` ya no será necesario. El depósito de registros de perfiles global se traslada de `default.env` a `global.reg`. Con este cambio, podrá hacer caso omiso de todos los pasos necesarios en sistemas cliente NFS para los archivos `profiles.reg` y `default.env` del documento técnico. **IBM DB2 pureScale Feature no da soporte a la instalación compartida de DB2.**

Instalación y configuración de OpenSSH

Esta tarea describe cómo obtener y configurar Open Secure Shell (OpenSSH).

Acerca de esta tarea

Debe llevar a cabo estos pasos en cada sistema principal que desee que participe en la instancia de DB2 pureScale.

Para usuarios de Linux, OpenSSH se instala por omisión en SLES 10 SP3 o posterior y RHEL 5.5.

Open Secure Shell (OpenSSH) es una versión de código abierto del conjunto de protocolos SSH de las herramientas de conectividad de red. Las herramientas proporcionan funciones de shell que se autentifican y se cifran. Un shell es un intérprete de lenguajes de mandatos que lee las entradas de una serie de línea de mandatos, de `stdin` o de un archivo. Los pasos de este tema le permitirán conectarse a un servidor remoto a través de `ssh` sin tener que escribir una contraseña.

Para la característica DB2 pureScale, debe configurar el acceso a SSH sin contraseña para el usuario root. El propietario de la instancia necesita acceso a SSH sin contraseña, sin embargo, los procesos de instalación de DB2 lo configuran si el propietario de la instancia no lo ha hecho. En los pasos siguiente se describe cómo configurar el acceso a SSH sin contraseña para el usuario root.

Nota: El propietario de la instancia debe tener el atributo rlogin establecido en el valor por omisión TRUE.

Procedimiento

1. Solamente en sistemas operativos AIX: si OpenSSH no está disponible en su sistema, puede obtenerlo del paquete de expansión y del paquete de descarga web de AIX (<http://www.ibm.com/systems/power/software/aix/expansionpack/index.html>). El conjunto de archivos de OpenSSH incluye páginas de manuales con `openssh.man.en_US`. En Internet, openBSD proporciona documentación en <http://www.openssh.org/manual.html>.
2. Solamente en sistemas operativos AIX: instale OpenSSH. La configuración por omisión en AIX para OpenSSH viene habilitada con una clave pública.
3. Configuración de la autenticación basada en clave pública. La autenticación basada en clave pública permite que un mismo ID de usuario inicie sesión como ese mismo ID de usuario en cada sistema principal de la instancia sin que se le solicite ninguna contraseña. La autenticación basada en clave pública debe estar habilitada para que el ID del usuario root utilice SSH sin contraseña.

Si el ID de usuario tiene un directorio `~/.ssh`, asegúrese de que no permita acceso de grupo ni de grabación. Asegúrese de que el directorio inicial del usuario no permita acceso de grupo ni de grabación. SSH considera que esta situación es un riesgo para la seguridad y, si los permisos de directorio no son lo suficientemente restrictivos, no permite la autenticación basada en clave pública.

No es necesario que existe un directorio `~/.ssh`, ya que el mandato `ssh-keygen` crea este directorio si no existe y configura el acceso adecuado.

Desde el directorio `~/.ssh`, genere un par de clave pública/clave privada:

```
$ ssh-keygen -t dsa
```

Siempre que se le solicite una entrada, pulse Intro para aceptar el valor por omisión. (Asegúrese de que no se escribe ninguna frase de contraseña, de lo contrario SSH presenta un desafío en cada intento de autenticación porque espera obtener la misma frase de contraseña como respuesta del usuario. Sin embargo, el producto DB2 no permite eliminar programas de utilidad de shell para solicitar verificación adicional.) Esta acción genera dos archivos nuevos en el directorio `~/.ssh`, `id_dsa` (la clave privada) e `id_dsa.pub` (la clave pública), para el cifrado de DSA.

4. Tiene que generar la clave pública en cada sistema principal y añadir el contenido de cada clave pública de cada sistema principal en un archivo denominado `authorized_keys`. A continuación, copie el archivo `authorized_keys` en el directorio `$HOME/.ssh` del usuario en cada sistema principal y ejecute el mandato `chmod 644 authorized_keys`.

Parámetros de kernel para la instalación de un servidor de bases de datos DB2 (Linux y UNIX)

La configuración o la modificación de los parámetros de kernel para la instalación del servidor de bases de datos DB2 depende del sistema operativo.

Parámetros de configuración del kernel recomendados (HP-UX):

Para los sistemas HP-UX que ejecuten un sistema de bases de datos DB2 de 64 bits, ejecute el mandato **db2osconf** para sugerir los valores de los parámetros de configuración del kernel adecuados para el sistema.

El programa de utilidad **db2osconf** solamente se puede ejecutar desde `$DIR_DB2/bin`, siendo `DIR_DB2` el directorio en el que ha instalado el producto de base de datos DB2.

Requisitos de los parámetros del kernel (Linux):

El gestor de bases de datos utiliza una fórmula para ajustar automáticamente los valores de los parámetros del kernel y elimina la necesidad de actualizar manualmente estos valores.

Parámetros del kernel de comunicación entre procesos

Cuando se inician las instancias, si un parámetro del kernel de comunicación entre procesos (IPC) es inferior al valor mínimo impuesto, el gestor de base de datos lo actualiza hasta el valor mínimo obligado. Los valores del parámetro del kernel IPC cambiados cuando se inicia una instancia de DB2, no se mantienen cuando se reinicia el sistema. Después de un reinicio, los valores del kernel pueden ser inferiores a los necesarios hasta que se inicie una instancia de DB2. El gestor de bases de datos evita que se produzcan errores de recursos innecesarios ajustando los valores de los parámetros del kernel.

Para obtener la información más reciente sobre las distribuciones de Linux soportadas, consulte <http://www.ibm.com/software/data/db2/linux/validate/>.

Tabla 5. Valores mínimos impuestos para los parámetros de kernel de comunicación entre procesos en Linux..

La primera columna identifica el parámetro de kernel IPC (comunicación entre procesos) La segunda columna describe el valor mínimo impuesto para el parámetro de kernel IPC. La fila inferior de esta tabla es una celda distribuida que contiene notas a pie de página de esta tabla.

Parámetro del kernel de IPC	Valor mínimo impuesto
<code>kernel.shmni</code> (SHMMNI)	256 * <tamaño de la RAM en GB>
<code>kernel.shmmax</code> (SHMMAX)	<tamaño de la RAM en bytes> ¹
<code>kernel.shmall</code> (SHMALL)	2 * <tamaño de RAM en bytes> (el valor está en páginas de 4 K) ²
<code>kernel.sem</code> (SEMMNI)	256 * <tamaño de la RAM en GB>
<code>kernel.sem</code> (SEMMSL)	250
<code>kernel.sem</code> (SEMMNS)	256 000
<code>kernel.sem</code> (SEMOPM)	32
<code>kernel.msgmni</code> (MSGMNI)	1 024 * <tamaño de la RAM en GB>
<code>kernel.msgmax</code> (MSGMAX)	65 536
<code>kernel.msgmnb</code> (MSGMNB)	65 536 ³

Tabla 5. Valores mínimos impuestos para los parámetros de kernel de comunicación entre procesos en Linux. (continuación).

La primera columna identifica el parámetro de kernel IPC (comunicación entre procesos) La segunda columna describe el valor mínimo impuesto para el parámetro de kernel IPC. La fila inferior de esta tabla es una celda distribuida que contiene notas a pie de página de esta tabla.

Parámetro del kernel de IPC	Valor mínimo impuesto
	<ol style="list-style-type: none"> 1. En los sistemas operativos Linux de 32 bits, el valor mínimo impuesto para SHMMAX se limita a 4 294 967 295 bytes. 2. SHMALL limita la cantidad total de memoria compartida virtual que puede asignarse en un sistema. Cada servidor de datos de DB2 gestiona eficientemente la cantidad de memoria del sistema que consume, denominada también memoria comprometida. El servidor de datos de DB2 asigna más memoria virtual que compromete para dar soporte a la preasignación de memoria y a la gestión de memoria dinámica. La preasignación de la memoria beneficia al rendimiento. La gestión de memoria dinámica es el proceso de aumentar y disminuir el uso de memoria real en áreas separadas de memoria compartida virtual. Para dar soporte eficazmente a la preasignación de memoria y a la gestión de memoria dinámica los servidores de datos deben asignar, con frecuencia, más memoria compartida virtual en un sistema que la cantidad de RAM física. 3. El rendimiento de la carga podría beneficiarse de un límite de tamaño de cola de mensajes mayor, especificado en bytes por MSGMNB. Puede ver el uso de la cola de mensajes ejecutando el mandato ipcs -q. Si las colas de mensajes están a su máxima capacidad, o a punto de alcanzarla, durante las operaciones de carga, piense en aumentar el número de bytes del límite de tamaño de la cola de mensajes.

Otros valores de los parámetros del kernel recomendados

En la lista siguiente, se enumeran otros valores de los parámetros del kernel recomendados.

Tabla 6. Configurar otros parámetros del kernel de Linux.

La primera columna identifica el otro valor de parámetro de kernel recomendado. La segunda columna describe cómo configurar los parámetros de kernel para el servidor de datos de DB2.

Valores de parámetros del kernel recomendados	Configurar los parámetros del kernel para el servidor de datos de DB2
vm.swappiness=0	Este parámetro define cuál es la tendencia del kernel con relación al intercambio de memoria de aplicación a partir de la memoria de acceso aleatorio (RAM) física. El valor por omisión, vm.swappiness=0 , configura el kernel para dar preferencia al mantenimiento de la memoria de aplicación en la RAM en lugar de asignar más memoria para el almacenamiento en antememoria de archivos. Este valor evita la paginación innecesaria y el uso excesivo de espacio de intercambio. Este valor es especialmente importante para los servidores de datos configurados para utilizar el gestor de memoria de ajuste automático (STMM).

Tabla 6. Configurar otros parámetros del kernel de Linux (continuación).

La primera columna identifica el otro valor de parámetro de kernel recomendado. La segunda columna describe cómo configurar los parámetros de kernel para el servidor de datos de DB2.

Valores de parámetros del kernel recomendados	Configurar los parámetros del kernel para el servidor de datos de DB2
<p><code>vm.overcommit_memory=0</code></p>	<p>Este parámetro afecta a la cantidad de memoria virtual que el kernel permite asignar. El valor por omisión, <code>vm.overcommit_memory=0</code>, establece el kernel para no permitir que procesos individuales realicen asignaciones excesivamente grandes; sin embargo, la memoria virtual asignada es ilimitada. El hecho de disponer de memoria virtual ilimitada es importante para los servidores de datos de DB2, que retienen asignaciones de memoria virtual no utilizadas adicionales para la gestión de memoria dinámica. En los sistemas Linux, la memoria asignada no referenciada no se basa en la RAM ni el espacio de paginación. Evite el valor <code>vm.overcommit_memory=2</code>, pues este valor limita la cantidad total de memoria virtual que puede asignarse, lo que podría generar errores no esperados.</p>

Modificación de los parámetros del kernel (HP-UX):

Para que el producto de base de datos DB2 funcione correctamente en HP-UX, es posible que necesite actualizar los parámetros de configuración del kernel del sistema. Si actualiza los valores de los parámetros de configuración del kernel, debe reiniciar el sistema.

Antes de empezar

Para modificar parámetros del kernel, debe tener autorización de usuario root.

Procedimiento

Para modificar los parámetros del kernel:

1. Entre el mandato **sam** para iniciar el programa System Administration Manager (SAM).
2. Efectúe una doble pulsación sobre el icono **Kernel Configuration**.
3. Efectúe una doble pulsación sobre el icono **Configurable Parameters**.
4. Efectúe una doble pulsación sobre el parámetro que desee cambiar y entre el nuevo valor en el campo **Formula/Value**.
5. Pulse **Aceptar**.
6. Repita estos pasos para todos los parámetros de configuración que desee cambiar.
7. Cuando haya terminado de establecer todos los parámetros de configuración de kernel, seleccione **Action > Process New Kernel** en la barra de menús de acciones.

Resultados

El sistema operativo HP-UX se reinicia automáticamente después de que se cambien los valores de los parámetros de configuración del kernel.

Modificación de los parámetros del kernel (Linux):

El gestor de bases de datos utiliza una fórmula para ajustar automáticamente los valores de los parámetros del kernel y elimina la necesidad de actualizar manualmente estos valores.

Antes de empezar

Para modificar parámetros del kernel, debe tener autorización de usuario root.

Procedimiento

Para actualizar parámetros del kernel en Red Hat y SUSE Linux:

1. Ejecute el mandato **ipcs -l** para enumerar los valores de los parámetros de kernel actuales.
2. Analice la salida del mandato para determinar si tiene que cambiar los valores de kernel comparando los valores actuales con los *valores mínimos impuestos* en <http://publib.boulder.ibm.com/infocenter/db2luw/v9r8/topic/com.ibm.db2.luw.qb.server.doc/doc/c0057140.html>. El texto siguiente es un ejemplo de la salida del mandato **ipcs** con comentarios añadidos tras **//** para mostrar cuáles son los nombres de los parámetros:

```
# ipcs -l

----- Límites de memoria compartida -----
número máx de segmentos = 4096           // SHMMNI
tamaño máx de seg (kbytes) = 32768       // SHMMAX
mem comp total máx (kbytes) = 8388608    // SHMALL
tamaño mín de seg (bytes) = 1

----- Límites de semáforo -----
número máx de conjuntos = 1024           // SEMMNI
máx de semáforos por conjunto = 250      // SEMMSL
máx de semáforos en todo el sistema = 256000 // SEMMNS
máx de operaciones por llamada opsem = 32 // SEMOPM
valor máx de semáforo = 32767

----- Mensajes: Límites -----
máx de colas en todo el sistema = 1024    // MSGMNI
tamaño máx de mensaje (bytes) = 65536    // MSGMAX
tamaño máx por omisión de la cola (bytes) = 65536 // MSGMNB
```

- Empezando por la primera sección sobre Límites de la memoria compartida, el límite **SHMMAX** es el tamaño máximo de un segmento de memoria compartida en un sistema Linux. El límite **SHMALL** es la asignación máxima de páginas de memoria compartida en un sistema.
 - Es recomendable establecer el valor **SHMMAX** de forma que sea igual a la cantidad de memoria física del sistema. Sin embargo, el mínimo necesario en los sistemas x86 es 268435456 (256 MB) y para sistemas de 64 bits es 1073741824 (1 GB).
 - **SHMMAX** está establecido en 8 GB por omisión (8388608 KB = 8 GB). Si la memoria física supera los 8 GB y se va a utilizar para DB2, este parámetro se incrementa al 90% aproximadamente de la memoria física del sistema. Por ejemplo, si el sistema tiene 16 GB de memoria que se utilizará principalmente para DB2, **SHMALL** debe establecerse en 3774873 (el 90% de

16 GB es 14,4 GB; 14,4 GB se divide entre 4 KB, que es el tamaño de página de base). La salida de **ipcs** ha convertido **SHMALL** a kilobytes. El kernel requiere este valor como un número de páginas. Si está actualizando a DB2 Versión 10.1 y no utiliza el valor por omisión de **SHMALL**, deberá aumentar el valor de **SHMALL** en 4 GB adicionales. Fast Communication Manager (FCM) necesita este incremento de la memoria para los canales y los almacenamientos intermedios adicionales.

- La sección siguiente trata de la cantidad de semáforos disponibles para el sistema operativo. El parámetro del kernel **sem** está formado por cuatro símbolos: **SEMMSL**, **SEMMNS**, **SEMOPM** y **SEMMNI**. **SEMMNS** es el resultado de multiplicar **SEMMSL** por **SEMMNI**. El gestor de bases de datos necesita que el número de conjuntos (**SEMMNI**) aumente según sea necesario. Normalmente, **SEMMNI** debe ser el doble que el número máximo de agentes esperados en el sistema multiplicado por el número de particiones lógicas del sistema servidor de bases de datos más el número de conexiones de aplicación locales del sistema servidor de bases de datos.
 - La tercera sección trata de los mensajes del sistema.
 - El parámetro **MSGMNI** afecta al número de agentes que pueden iniciarse, el parámetro **MSGMAX** afecta al tamaño del mensaje que puede enviarse en una cola y el parámetro **MSGMNB** afecta al tamaño de la cola.
 - El parámetro **MSGMAX** debe cambiarse a 64 KB (es decir, 65536 bytes) y el parámetro **MSGMNB** debe aumentarse hasta 65536.
3. Modifique los parámetros de kernel que tiene que ajustar editando el archivo `/etc/sysctl.conf`. Si este archivo no existe, créelo. Las líneas siguientes son ejemplos de lo que debería colocarse en el archivo:

```
#Ejemplo de un equipo con 16 GB de RAM:
kernel.shmmni=4096
kernel.shmmax=17179869184
kernel.shmall=8388608
#kernel.sem=<SEMMSL> <SEMMNS> <SEMOPM> <SEMMNI>
kernel.sem=250 256000 32 4096
kernel.msgmni=16384
kernel.msgmax=65536
kernel.msgmnb=65536
```

4. Ejecute **sysctl** con el parámetro **-p** para cargar los valores de **sysctl** desde el archivo por omisión `/etc/sysctl.conf`:

```
sysctl -p
```

5. Opcional: Para que los cambios persistan después de cada rearranque:

- (SUSE Linux) Active `boot.sysctl`.
- (Red Hat) El script de inicialización `rc.sysinit` lee el archivo `/etc/sysctl.conf` automáticamente.

Para obtener la información más reciente sobre las distribuciones de Linux soportadas, consulte <http://www.ibm.com/software/data/db2/linux/validate/>.

Modificación de los parámetros del kernel (Solaris):

Para que el sistema de bases de datos DB2 funcione correctamente, es aconsejable actualizar los parámetros de configuración del kernel del sistema. Puede utilizar el programa de utilidad **db2osconf** para sugerir los parámetros del kernel recomendados. Si desea sacar partido de los controles de recursos de proyecto (`/etc/project`), consulte la documentación de Solaris.

Antes de empezar

Para modificar parámetros del kernel, debe tener autorización de usuario root.

Para utilizar el mandato **db2osconf**, debe instalar primero el sistema de bases de datos DB2. El programa de utilidad **db2osconf** solamente se puede ejecutar desde `$DIR_DB2/bin`, siendo `DIR_DB2` el directorio en el que ha instalado el producto de base de datos DB2.

Después de modificar los parámetros del kernel, deberá reiniciar el sistema.

Procedimiento

Para establecer un parámetro de kernel:

Añada una línea al final del archivo `/etc/system` tal como se indica a continuación:

```
set nombre_parámetro = value
```

Por ejemplo, para establecer el valor del parámetro `msgsys:msginfo_msgmax`, añade la línea siguiente al final del archivo `/etc/system`:

```
set msgsys:msginfo_msgmax = 65535
```

Qué hacer a continuación

Tras actualizar el archivo `/etc/system`, reinicie el sistema.

Requisitos previos para la instalación de un servidor de bases de datos DB2 (Windows)

Antes de instalar el producto de base de datos DB2, asegúrese de que los requisitos previos de cada tarea se cumplen para la instalación en los sistemas operativos Windows.

Cuentas de usuario necesarias para la instalación de los productos de servidor DB2 (Windows)

Si está instalando un producto de servidor DB2 en Windows, necesitará las cuentas de usuario siguientes:

- Una cuenta de usuario para la instalación y
- Opcional - Una o más cuentas de usuario para la configuración. Puede crear estas cuentas durante la instalación.
 - Una cuenta de usuario de Servidor de administración de DB2 (DAS)
 - Una cuenta de usuario para la instancia de DB2. También puede utilizar la cuenta `LocalSystem` para productos que no sean DB2 Enterprise Server Edition.

La cuenta de usuario para la instalación es la cuenta del usuario que realiza la instalación. La cuenta de usuario de la instalación debe definirse antes de ejecutar el Asistente de instalación de DB2. Las cuentas de usuario para la configuración se pueden definir antes de la instalación o se puede hacer que las cree automáticamente el Asistente de instalación de DB2.

Todos los nombres de cuenta de usuario tienen que cumplir las normas de denominación del sistema y las normas de denominación de usuarios, ID de usuario y grupos de DB2.

Si utiliza una cuenta de usuario de instalación que contenga caracteres no incluidos en el alfabeto inglés que no estén especificados en las normas de denominación de DB2, la instalación de DB2 fallará.

Seguridad ampliada en Windows

Los productos de base de datos DB2 ofrecen seguridad ampliada en Windows. Si la función de seguridad ampliada está seleccionada, deberá añadir los usuarios que la administrarán o utilizar el producto de base de datos DB2 para el grupo DB2ADMNS o DB2USERS según corresponda.

El programa de instalación de DB2 crea estos dos nuevos grupos. Puede especificar un nuevo nombre o aceptar los nombres por omisión durante la instalación.

Para habilitar esta función de seguridad, seleccione el recuadro de selección **Habilitar seguridad del sistema operativo** en el panel **Habilitar la seguridad del sistema operativo para objetos DB2** durante la instalación de DB2. Acepte los valores por omisión para el campo Grupo de administradores de DB2 y el campo Grupo de usuarios de DB2. Los nombres de grupo por omisión son DB2ADMNS y DB2USERS. Si existe un conflicto con nombres de grupo existentes, se le solicitará que cambie los nombres de grupo. Si es necesario, puede especificar sus propios nombres de grupo.

Cuentas de usuario de servidor DB2

Cuenta de usuario para la instalación

Para efectuar la instalación, se necesita una cuenta de usuario del dominio o local. Normalmente, la cuenta de usuario debe pertenecer al grupo *Administradores* del sistema en el que se va a llevar a cabo la instalación.

Como alternativa, se puede utilizar una cuenta de usuario distinta de la cuenta de Administrador. Esta alternativa requiere que un miembro del grupo Administradores de Windows configure primero los valores de privilegios elevados de Windows para permitir que una cuenta de usuario no administrador efectúe una instalación.

En Windows 2008 y Windows Vista o posteriores, un usuario que no sea administrador puede realizar una instalación, pero el asistente de Instalación de DB2 le pedirá credenciales administrativas.

Se requiere el derecho del usuario de "Acceso a este sistema desde la red" sobre la cuenta de usuario para la instalación.

El ID de usuario de instalación debe pertenecer al grupo Administradores de dominio en el caso de que la instalación requiera que se cree o verifique una cuenta de dominio.

También puede utilizar la cuenta LocalSystem incorporada como cuenta de inicio de sesión del servicio para todos los productos, excepto DB2 Enterprise Server Edition.

Derechos de usuario que el programa de instalación de DB2 otorga

El programa de instalación de DB2 no otorga el derecho de usuario para depurar programas. El programa de instalación de DB2 otorga los derechos de usuario siguientes:

- Actuar como parte del sistema operativo
- Crear un objeto de símbolo
- Bloquear páginas en la memoria

- Iniciar la sesión como servicio
- Aumentar las cuotas
- Sustituir un símbolo de nivel de proceso

Cuenta de usuario de Servidor de administración de DB2 (DAS)

Se necesita una cuenta de usuario del dominio o local para el Servidor de administración de DB2 (DAS).

Importante: El Servidor de administración de DB2 (DAS) ha dejado de utilizarse en la Versión 9.7 y puede que se elimine en un futuro release. No se da soporte al DAS en los entornos DB2 pureScale. Utilice programas de software que utilicen el protocolo de shell seguro para la administración remota. Para obtener más información, consulte el apartado “ DB2 administration server (DAS) has been deprecated” en .

Si está realizando una instalación mediante un archivo de respuestas, también puede especificar la cuenta Sistema Local en el archivo de respuestas. Para obtener más detalles, consulte los archivos de respuestas de ejemplo en el directorio db2\windows\samples.

La cuenta LocalSystem está disponible para todos los productos, a excepción de DB2 Enterprise Server Edition y se puede seleccionar mediante el Asistente de instalación de DB2.

El DAS es un servicio de administración especial de DB2 que se utiliza para soportar las herramientas de la GUI y ayudar en las tareas de administración sobre servidores DB2 locales y remotos. El DAS tiene asignada una cuenta de usuario que se utiliza para conectar el servicio DAS con un sistema cuando se inicia el servicio DAS.

Puede crear la cuenta de usuario DAS antes de instalar DB2 o puede hacer que el Asistente de instalación de DB2 la cree para usted. Si desea que el Asistente de instalación de DB2 cree una cuenta de usuario de dominio nueva, la cuenta de usuario que esté utilizando para realizar la instalación deberá tener autorización para crear cuentas de usuario de dominio. La cuenta de usuario debe pertenecer al grupo *Administradores* del sistema en el que se va a llevar a cabo la instalación. A esta cuenta se le otorgarán los derechos de usuario siguientes:

- Actuar como parte del sistema operativo
- Depurar programas
- Crear un objeto de símbolo
- Bloquear páginas en la memoria
- Iniciar la sesión como servicio
- Aumentar las cuotas (ajustar las cuotas de memoria para un proceso en los sistemas operativos Windows XP y Windows Server 2003)
- Sustituir un símbolo de nivel de proceso

Si está habilitada la seguridad ampliada, el grupo DB2ADMNS tendrá todos estos privilegios. Puede añadir usuarios a este grupo sin necesidad de añadirles estos privilegios de forma explícita. Sin embargo, el usuario debe seguir siendo miembro del grupo Administradores locales.

El privilegio "Depurar programas" solamente es necesario cuando la búsqueda de grupos de DB2 se especifica explícitamente para utilizar el símbolo de acceso.

Si la cuenta de usuario la crea el programa de instalación, se le otorgarán estos privilegios a la cuenta de usuario y si ésta ya existe, a esta cuenta

también se le otorgarán estos privilegios. Si la instalación otorga los privilegios, algunos de ellos solamente serán efectivos durante el primer inicio de sesión mediante la cuenta a la que se han otorgado los privilegios o durante el arranque.

Es aconsejable que el usuario DAS tenga autorización SYSADM sobre cada uno de los sistemas de base de datos DB2 del entorno, de forma que, si es necesario, pueda iniciar o detener otras instancias. Por omisión, cualquier usuario que forme parte del grupo *Administradores* tiene autorización SYSADM.

Cuenta de usuario para la instancia de DB2

La cuenta de usuario debe pertenecer al grupo *Administradores* del sistema en el que se va a llevar a cabo la instalación.

Se necesita una cuenta de usuario local o de dominio para la instancia de DB2 porque esta se ejecuta como servicio de Windows y el servicio se ejecutará en el contexto de seguridad de la cuenta de usuario. Cuando utilice una cuenta de usuario de dominio para llevar a cabo una operación de base de datos (como crear una base de datos) contra una instancia de DB2, el servicio de DB2 tiene que acceder al dominio para autenticar y buscar la pertenencia a grupos del usuario. Por omisión, un dominio sólo permitirá un usuario de dominio para consultar el dominio y, por lo tanto, el servicio de DB2 tiene que ejecutarse en el contexto de seguridad de un usuario de dominio. Se producirá un error si utiliza una cuenta de usuario de dominio para llevar a cabo una operación de base de datos contra un servicio de DB2 que se ejecute con una cuenta de usuario local o una cuenta LocalSystem.

También puede utilizar la cuenta LocalSystem incorporada para ejecutar la instalación de todos los productos, a excepción de DB2 Enterprise Server Edition.

Puede crear la cuenta de usuario de instancia de DB2 antes de instalar DB2 o puede hacer que el Asistente de instalación de DB2 la cree para usted. Si desea que el Asistente de instalación de DB2 cree una cuenta de usuario de dominio nueva, la cuenta de usuario que esté utilizando para realizar la instalación deberá tener autorización para crear cuentas de usuario de dominio. A esta cuenta se le otorgarán los derechos de usuario siguientes:

- Actuar como parte del sistema operativo
- Depurar programas
- Crear un objeto de símbolo
- Aumentar las cuotas
- Bloquear páginas en la memoria
- Iniciar la sesión como servicio
- Sustituir un símbolo de nivel de proceso

Si está habilitada la seguridad ampliada, el grupo DB2ADMNS tendrá todos estos privilegios. Puede añadir usuarios a este grupo sin necesidad de añadirles estos privilegios de forma explícita. Sin embargo, el usuario debe seguir siendo miembro del grupo *Administradores* locales.

El privilegio "Depurar programas" solamente es necesario cuando la búsqueda de grupos de DB2 se especifica explícitamente para utilizar el símbolo de acceso.

Si la cuenta de usuario la crea el programa de instalación, se le otorgarán estos privilegios a la cuenta de usuario y si ésta ya existe, a esta cuenta

también se le otorgarán estos privilegios. Si la instalación otorga los privilegios, algunos de ellos solamente serán efectivos durante el primer inicio de sesión mediante la cuenta a la que se han otorgado los privilegios o durante el arranque.

Servicios de DB2 que se ejecutan en el sistema (Windows)

La tabla siguiente lista los servicios de DB2 que se ejecutan en el sistema cuando hay un producto DB2 instalado:

Tabla 7. Servicios de DB2

Nombre de visualización del servicio	Nombre del servicio	Descripción
DB2 - (Nombre de copia de DB2) - <nombre de instancia> [<númnodo>] donde <númnodo> se añade para instancias de DB2 ESE.	<nombre de instancia>[<númnodo>]	Permite a las aplicaciones crear, actualizar, controlar y gestionar bases de datos de DB2.
DB2 Governor (Nombre de copia de DB2)	DB2GOVERNOR _db2copyname	Recoge estadísticas para aplicaciones conectadas a bases de datos DB2.
Servidor del Centro de información de DB2	DB2ICSERVER_Vxx (donde xx es la versión DB2 que está ejecutando, por ejemplo, V10 es la Versión 10.1)	Proporciona documentación sobre productos DB2.
Servidor de licencias de DB2 (Nombre de copia de DB2)	DB2LICD _db2copyname	Supervisa el cumplimiento de los términos de las licencias de DB2.
Servicio de gestión de DB2 (Nombre de copia de DB2)	DB2MGMTSVC _db2copyname	Gestiona las entradas del registro de DB2 para su compatibilidad con las versiones de copias de DB2 anteriores.
Servidor de mandatos remotos de DB2 (Nombre de copia de DB2)	DB2REMOTECMD _db2copyname	Proporciona soporte a la ejecución de mandatos remotos de DB2.
DB2DAS - DB2DASXX	DB2DASXX (donde XX es 00-99)	Proporciona soporte a las peticiones administrativas de bases de datos locales y remotas.
DB2TS - (Nombre de copia de DB2) - <nombre de instancia> [<númnodo>]	<nombre de instancia>[<númnodo>]	Indexa y busca documentos de texto en bases de datos DB2.
DB2EXT - (Nombre de copia de DB2) - <nombre de instancia> [<númnodo>]	<nombre de instancia>[<númnodo>]	
IBM Secure Shell Server for Windows	ibmmsshd	IBM Secure Shell Server for Windows

Restricción de los privilegios de sistema operativo del proceso db2fmp (Windows)

En los sistemas operativos Windows, puede restringir los privilegios del proceso **db2fmp** a los asignados al grupo DB2USERS.

Acerca de esta tarea

Restricciones

Esta opción no está disponible si LocalSystem se ha seleccionado como cuenta del servicio.

Procedimiento

- En los sistemas operativos Windows, si tiene la seguridad ampliada activada, puede restringir el proceso **db2fmp** a los privilegios asignados al grupo DB2USERS:
 1. Ejecute el mandato **db2set** y establezca **DB2_LIMIT_FENCED_GROUP** en ON. Por omisión, esta variable de registro está establecida en OFF.

```
db2set DB2_LIMIT_FENCED_GROUP = ON
```
 2. Añada la cuenta del servicio de DB2 al grupo DB2USERS.
- Puede otorgar más privilegios de sistema operativo al proceso **db2fmp**; para ello, siga estos pasos:
 1. Cree un grupo de usuarios nuevo o seleccione un grupo que ya exista (por ejemplo, db2FencedGroup).
 2. Añada la cuenta del servicio de DB2 al grupo.

Resultados

Además de los privilegios del grupo DB2USERS, el proceso **db2fmp** tiene el privilegio de sistema operativo del grupo de usuarios elegido.

Configuración de los privilegios elevados de Windows antes de instalar un producto DB2 (Windows)

El método habitual para instalar un producto de base de datos DB2 en Windows es utilizar una cuenta de usuario de Administrador. Sin embargo, los productos de base de datos DB2 pueden instalarse mediante la utilización de una cuenta que no corresponda al administrador. Para ello, un Administrador de Windows debe configurar la función de los privilegios elevados en Windows.

Acerca de esta tarea

Esta tarea describe cómo un Administrador de Windows puede configurar una máquina con privilegios elevados para permitir realizar una instalación mediante una cuenta de usuario que no sea la de Administrador. También se describe la tarea asociada de otorgar autorizaciones de administración de DB2 a usuarios distintos del Administrador.

Normalmente un Administrador de Windows realizaría esta tarea para permitir que otra persona que no tiene una cuenta de Administrador pueda instalar un producto de base de datos DB2. Puede que el rol que desempeña esta persona se limite únicamente a la instalación de productos de base de datos DB2 o puede que ésta se complemente con la administración de los productos de base de datos DB2 después de haberlos instalado.

Restricciones

Antes de iniciar este procedimiento, tenga en cuenta las siguientes restricciones relacionadas con la instalación cuando ésta la realiza un usuario que no es el Administrador y que utiliza privilegios elevados:

- Los usuarios que no son el Administrador sólo pueden instalar fixpack o productos complementarios, o actualizar productos de base de datos DB2 si el mismo usuario que no es un Administrador ha realizado anteriormente instalaciones o actualizaciones.
- Un usuario que no sea Administrador no puede desinstalar un producto de base de datos DB2. Los usuarios que no son el Administrador, en el sistema Windows Vista (y posteriores), **pueden** desinstalar un producto de base de datos DB2.

Este procedimiento utiliza el editor de directiva de grupo de Windows.

Procedimiento

1. Pulse **Inicio > Ejecutar** y escriba **gpedit.msc**. Se abrirá la ventana Directiva de grupo.
2. Pulse **Configuración del equipo > Plantillas administrativas > Componentes de Windows > Windows Installer**.
3. Habilite los siguientes valores en Directiva de grupo:
 - Instalar siempre con privilegios elevados (obligatorio)
 - Dar control al usuario sobre las instalaciones (obligatorio)
 - Inhabilitar Windows Installer. A continuación, establézcalo en Nunca.
 - Permitir al usuario incorporar revisiones a productos elevados (opcional)
 - Permitir al usuario usar el origen de los medios mientras está elevado (opcional)
 - Permitir al usuario buscar el origen mientras está elevado (opcional para instalaciones nuevas, obligatorio para actualizaciones de fixpack)
4. Habilite los privilegios elevados para la cuenta de usuario que realizará la instalación.
 - a. Pulse **Configuración de usuario > Plantillas administrativas > Componentes de Windows > Windows Installer**.
 - b. Habilite el valor **Instalar siempre con privilegios elevados (obligatorio)** en Directiva de grupo.
5. Realice la configuración relacionada con la cuenta de usuario que instalará el producto de base de datos DB2.
 - Identifique la cuenta de usuario que instalará el producto de base de datos DB2. Si es necesario, cree esa cuenta.
 - Otorgue a esa cuenta permiso de grabación para la unidad en donde se prevé realizar una instalación.
6. Opcional: Realice los pasos adicionales correspondientes a la instalación de fixpacks:
 - a. Proporcione acceso de lectura al directorio `sql1ib\cfg`.
 - b. Compruebe que `allowlockdownpatch` está habilitado (tal como se describe en la documentación del SDK del programa de instalación de Windows), pues las instalaciones de fixpacks se considera que son actualizaciones menores del producto.
7. Renueve la política de seguridad de la máquina de una de las formas siguientes:

- Reinicie el PC.
- En la línea de mandatos, entre **gpupdate.exe**.

Resultados

Este procedimiento le permite configurar el sistema con privilegios elevados y configurar una cuenta de usuario que podrá instalar productos de servidor de bases de datos, clientes y fixpacks de DB2.

Una vez que la instalación del producto de base de datos DB2 haya terminado:

- Cualquier usuario del grupo con autorización de administración del sistema (SYSADM) o control del sistema (SYSCTRL) que esté definido en la configuración del gestor de bases de datos para la instancia podrá crear y utilizar las bases de datos de DB2 en la instancia de DB2.
- Sólo un usuario que disponga de autorización de Administrador local podrá ejecutar programas de utilidad de instancia de DB2, como **db2icrt**, **db2idrop**, **db2iupdt** o **db2iupgrade**.
- Los requisitos de autorización para la ejecución del mandato **db2start** o **db2stop** están definidos en los temas de los mandatos **START DATABASE MANAGER** y **STOP DATABASE MANAGER**.

Qué hacer a continuación

Utilización de regedit en lugar del editor de directiva de grupo de Windows

Puede utilizar **regedit** como alternativa a la utilización del editor de directiva de grupo de Windows.

1. En la rama del registro HKEY_LOCAL_MACHINE\SOFTWARE\Policies\Microsoft\Windows, añada la clave installer
2. Edite la clave installer con los valores siguientes:
 - Para AlwaysInstallElevated, escriba REG_DWORD=1
 - Para AllowLockdownBrowse, escriba REG_DWORD=1
 - Para AllowLockdownMedia, escriba REG_DWORD=1
 - Para AllowLockdownPatch, escriba REG_DWORD=1
 - Para DisableMSI, escriba REG_DWORD=0
 - Para EnableUserControl, escriba REG_DWORD=1
3. En la rama del registro HKEY_CURRENT_USER\SOFTWARE\Policies\Microsoft\Windows, añada la clave installer
4. Edite la clave installer con los valores siguientes:
 - Para AlwaysInstallElevated, escriba REG_DWORD=1

Eliminación de privilegios elevados

Después de otorgar privilegios elevados, puede revertir esa acción. Para ello, elimine la clave del registro Installer en HKEY_LOCAL_MACHINE\SOFTWARE\Policies\Microsoft\Windows.

Otorgamiento de autorizaciones de administración de DB2 a un usuario que no sea administrador

En este momento, sólo los miembros del grupo de Administradores de Windows tienen autorizaciones de administración de DB2. El Administrador de Windows tiene la opción de otorgar una o varias

autorizaciones de DB2, como SYSADM, SYSMANT o SYSCTRL, al usuario que no es un Administrador que ha instalado el producto de base de datos DB2.

Otorgamiento de derechos de usuario (Windows)

Este tema describe los pasos necesarios para otorgar derechos de usuario en sistemas operativos Windows. Se recomiendan derechos de usuario específicos para las cuentas de usuario requeridas para instalar y configurar DB2.

Acerca de esta tarea

Para otorgar derechos avanzados de usuario en Windows debe estar conectado como Administrador local.

Procedimiento

1. Pulse **Inicio** -> **Ejecutar** y escriba `secpol.msc`. En Windows 2008 y Windows Vista, pulse **Inicio** y escriba `secpol.msc` en la barra de búsqueda. Pulse **Aceptar**.
2. Seleccione **Directiva de seguridad local**.
3. En el panel izquierdo, amplíe el objeto **Directivas locales** y seleccione **Asignaciones de derechos de usuario**.
4. En el panel derecho, seleccione el derecho de usuario que desea asignar.
5. En el menú, seleccione **Acción** —> **Seguridad...**
6. Pulse en **Añadir**, seleccione un usuario o grupo al que desea asignar el derecho y pulse en **Agregar**.
7. Pulse **Aceptar**.

Qué hacer a continuación

Si su sistema pertenece a un dominio Windows, los derechos de usuario del dominio pueden alterar temporalmente los valores locales. En este caso, el Administrador de la red debe efectuar cambios en los derechos de usuario.

Ampliación del esquema de Active Directory para servicios de directorio de LDAP (Windows)

Si tiene la intención de utilizar la función de servidor de directorios LDAP (Lightweight Directory Access Protocol) con Windows Server 2003, debe ampliar el esquema de Active Directory para contener las clases de objetos y las definiciones de atributos de DB2 mediante el mandato `db2schex`.

Acerca de esta tarea

La ampliación del esquema de directorio antes de instalar los productos de base de datos DB2 y de crear bases de datos proporciona las ventajas siguientes:

- La instancia de DB2 por omisión, creada durante la instalación, se cataloga como un nodo de DB2 en Active Directory, siempre y cuando el ID de usuario de instalación tenga los privilegios suficientes para grabar en Active Directory.
- Cualquier base de datos creada después de la instalación se cataloga automáticamente en Active Directory.

Procedimiento

Para ampliar el esquema del directorio:

1. Inicie la sesión en una máquina que sea parte del dominio Windows mediante una cuenta de usuario de Windows que tenga autorización de Administración de esquemas.
2. Ejecute el mandato **db2schex** desde el DVD de instalación. Puede ejecutar este mandato sin finalizar e iniciar la sesión de nuevo, del modo siguiente:

```
runas /user:MiDominio\Administrator x:\db2\Windows\utilities\db2schex.exe
```

donde x: representa la letra de la unidad de DVD.

Qué hacer a continuación

Cuando **db2schex** finalice, puede continuar con la instalación del producto de base de datos DB2; si ya ha instalado productos de base de datos DB2 o si ya ha creado bases de datos, debe registrar el nodo y catalogar las bases de datos manualmente. Para obtener más información, consulte el tema “Habilitación de soporte de LDAP después de que finalice la instalación de DB2”.

Requisitos de instalación para servidores DB2 y clientes del servidor de datos de IBM (AIX)

Antes de instalar productos de base de datos DB2 en los sistemas operativos AIX, asegúrese de que el sistema que elija satisfaga los requisitos necesarios de sistema operativo, hardware, software y comunicaciones. El mandato **db2prereqcheck** comprueba si el sistema cumple los requisitos previos para la instalación.

Los productos de base de datos DB2 están disponibles en varias ediciones diferentes. Algunos productos y características de base de datos DB2 únicamente están disponibles en sistemas operativos específicos.

Si prevé instalar IBM DB2 pureScale Feature, se exigen otros requisitos previos de instalación. Consulte el tema sobre la instalación de DB2 pureScale Feature.

Para instalar un producto de base de datos DB2, deben cumplirse los requisitos siguientes:

Tabla 8. Requisitos de instalación en AIX

Sistema operativo	Hardware
<p>AIX Versión 6.1²</p> <ul style="list-style-type: none"> • Se necesita un kernel AIX de 64 bits • AIX 6.1 Technology Level (TL) 6 y Service Pack (SP) 5 • El nivel mínimo del tiempo de ejecución de C++ requiere los conjuntos de archivos xLC.rte 11.1.0.1 y xLC AIX rte 11.1.0.1 (o posterior). <p>AIX Versión 7.1</p> <ul style="list-style-type: none"> • Se necesita un kernel AIX de 64 bits • AIX 7.1 Technology Level (TL) 0 y Service Pack (SP) 3 • El nivel mínimo del tiempo de ejecución de C++ requiere los conjuntos de archivos xLC.rte 11.1.0.1 y xLC AIX rte 11.1.0.1 (o posterior). 	<p>Arquitectura de Common Hardware Reference Platform (CHRP) de 64 bits, excluidos los sistemas con procesador POWER3.¹</p> <p>Todos los procesadores que son capaces de ejecutar los sistemas operativos AIX soportados.</p>

- ¹Para verificar que se trate de un sistema con la arquitectura CHRP, emita el mandato **lscfg** y busque la salida siguiente: Model Architecture: chrp. En el caso de los sistemas con procesador POWER3, actualice éstos a sistemas con procesador POWER4. Los sistemas con procesador POWER3 no están soportados.
- ²En AIX 6.1 existen dos tipos de particiones de carga de trabajo (WPAR): las WPAR de sistema y las WPAR de aplicación. La instalación de DB2 sólo se soporta en una WPAR del sistema. AIX 6.1 también permite el cifrado de un conjunto de archivos o un sistema de archivos JFS2.
- ³Consideraciones adicionales para los sistemas POWER7:
 - Los productos DB2 que se ejecutan en sistemas POWER7 dan soporte a Active Memory Expansion.
- Se proporciona soporte a los clientes de 32 bits

Nota: Si se aplican los requisitos de sistema operativo mínimos mediante una actualización de sistema operativo, y no utilizando una instalación de sistema operativo nueva, deberá instalar los puertos de finalización de E/S (IOCP) independientemente. Puede obtener las bibliotecas IOCP del CD de instalación de AIX y configurar IOCP en el servidor DB2. En el caso de una instalación sólo de cliente, no se necesita IOCP. Para obtener más información, consulte "Configuración de IOCP en AIX" en la publicación *Troubleshooting and Tuning Database Performance*.

Consideraciones sobre el software

- Para obtener información sobre desarrollo de aplicaciones y consideraciones sobre el tiempo de ejecución, consulte los temas de Lenguajes de programación soportados y compiladores para desarrollo de aplicaciones de base de datos.
- Puede descargar la versión más reciente de IBM C++ Runtime Environment Components para AIX en el sitio web de soporte de IBM AIX XL C y C++.
- (Clientes solamente) Si piensa utilizar la autenticación Kerberos, es necesario el cliente IBM Network Authentication Service v1.4 o versión posterior.
- Utilice el mandato **bosboot** para conmutar al kernel de 64 bits.

Para conmutar a un kernel de 64 bits, es necesario que tenga autorización root y debe entrar estos mandatos:

```
ln -sf /usr/lib/boot/unix_64 /unix
ln -sf /usr/lib/boot/unix_64 /usr/lib/boot/unix
bosboot -a
shutdown -Fr
```

- Es necesario uno de los navegadores siguientes para visualizar la ayuda en línea y ejecutar Primeros pasos (**db2fs**):
 - Firefox 3.0 y posteriores
 - Google Chrome
 - Safari 4.0
- Es necesario el software de un sistema X Window capaz de representar una interfaz gráfica de usuario si:
 - desea utilizar el asistente Instalación de DB2 para instalar un producto de base de datos DB2 en sistemas operativos Linux o UNIX
- Para obtener más detalles sobre los problemas conocidos de AIX, consulte el apartado www.ibm.com/support/docview.wss?uid=swg21165448

Consideraciones sobre el montaje

Para las instalaciones root de productos DB2 en sistemas operativos UNIX, no monte su sistema de archivos con la opción *nosetuid*.

Requisitos de instalación para servidores DB2 y clientes del servidor de datos de IBM (HP-UX)

Antes de instalar productos de base de datos DB2 en sistemas operativos HP-UX, asegúrese de que el sistema que elija satisfaga los requisitos necesarios de sistema operativo, hardware, software y comunicaciones. El mandato **db2prereqcheck** comprueba si el sistema cumple los requisitos previos para la instalación.

Los productos de base de datos DB2 están disponibles en varias ediciones diferentes. Algunos productos y características de base de datos DB2 únicamente están disponibles en sistemas operativos específicos.

Para instalar un producto DB2 en un sistema operativo HP-UX, deben cumplirse los siguientes requisitos de sistema operativo, hardware y comunicaciones.

Nota: Se necesita un sistema operativo HP-UX de 64 bits para soportar productos DB2.

Tabla 9. Requisitos de la instalación en HP-UX

Sistema operativo	Hardware
Los productos de DB2 reciben soporte en: <ul style="list-style-type: none">• HP-UX 11iv3 (11.31) con:<ul style="list-style-type: none">- PHSS_37202- PHKL_41481- PHKL_42035- PHKL_42335- PHKL_41588• HP-UX 11iv4	HP Integrity Series Systems basados en Itanium Cualquier hardware compatible explícitamente con el sistema operativo especificado y totalmente capaz de ejecutarlo, todo el software de soporte correspondiente y todas las aplicaciones asociadas modificadas.

Consideraciones sobre la configuración del kernel

Es necesario reiniciar el sistema si actualiza los parámetros de configuración del kernel. Los parámetros de configuración del kernel se establecen en */etc/system*. Dependiendo de los valores de los parámetros de configuración del kernel, modifique algunos de estos parámetros antes de instalar los productos de cliente o servidor DB2. Si el parámetro de kernel que se está modificando no se lista como dinámico, se necesitará un rearranque del sistema para que surtan efecto los cambios en */etc/system*.

Consideraciones sobre el software

- *libpam.so.0* (32-bit) es obligatorio para que los servidores de bases de datos DB2 ejecuten rutinas no SQL de 32 bits.
- (Clientes solamente) Si piensa utilizar la autenticación Kerberos, sus aplicaciones DB2 deben ser de 64 bits.
- (Cliente y servidor) Para usar la autenticación Kerberos, instale el soporte de kerberos *krb5* para HP mediante los paquetes de Kerberos del sistema operativo.

- Es necesario uno de los navegadores siguientes para visualizar la ayuda en línea y ejecutar Primeros pasos (**db2fs**):
 - Firefox 3.0 y posteriores
 - Google Chrome
 - Safari 4.0
- Es necesario un software del Sistema X Window capaz de representar una interfaz gráfica de usuario si desea utilizar el Asistente de instalación de DB2 para realizar la instalación de un producto DB2.
- Para obtener más detalles sobre los problemas conocidos con HP-UX, consulte www.ibm.com/support/docview.wss?uid=swg21257602.

Nota: Los productos DB2 instalados en el sistema operativo HP-UX dan soporte a nombres de sistema principal largos. La longitud se ha ampliado a los 255 bytes, y se puede utilizar cualquier combinación de caracteres o dígitos.

Para habilitar el soporte de nombres de sistema principal largos, lleve a cabo las tareas siguientes:

1. Active el parámetro ajustable del kernel `expanded_node_host_name`.

```
Kctune expanded_node_host_name=1
```
2. Compile las aplicaciones que necesiten soporte de nombres de sistema principal largo con la opción `-D_HPUX_API_LEVEL=20040821`.

Consideraciones sobre el montaje

Para las instalaciones root de productos DB2 en sistemas operativos UNIX, no monte su sistema de archivos con la opción `nosetuid`.

Requisitos de instalación para servidores DB2 y el clientes de servidor de datos de IBM (Linux)

Antes de instalar productos de base de datos DB2 en los sistemas operativos Linux, asegúrese de que el sistema que elija cumpla los requisitos necesarios de sistema operativo, hardware, software y comunicaciones. El mandato **db2prereqcheck** comprueba si el sistema cumple los requisitos previos para la instalación.

Los productos de base de datos DB2 están disponibles en varias ediciones diferentes. Algunos productos y características de base de datos DB2 únicamente están disponibles en sistemas operativos específicos.

Si prevé instalar IBM DB2 pureScale Feature, se exigen otros requisitos previos de instalación. Consulte el tema sobre la instalación de DB2 pureScale Feature.

Los productos de base de datos DB2 reciben soporte en el siguiente hardware:

- Procesadores Intel y AMD x86 (Intel Pentium, Intel Xeon y AMD) de 32 bits
- Procesadores EM64T x64 (AMD64 e Intel de 64 bits)
- POWER (System i, System p y sistemas POWER que soportan Linux)
- System z: System z196, System z10 o System z9

Los sistemas operativos mínimos admitidos para Linux son:

- Red Hat Enterprise Linux (RHEL) 5 Update 6
- Red Hat Enterprise Linux (RHEL) 6

- SUSE Linux Enterprise Server (SLES) 10 Service Pack 3
- SUSE Linux Enterprise Server (SLES) 11 Service Pack 1
- Ubuntu 10.04

Para obtener la información más reciente sobre las distribuciones de Linux soportadas, consulte <http://www.ibm.com/software/data/db2/linux/validate/>.

Nota:

- La Versión 9.7 Fixpack 2 y los fixpacks posteriores (y la Versión 9.8 Fixpack 2 y fixpacks posteriores) incluye una versión actualizada de IBM Tivoli System Automation for Multiplatforms (SA MP) Base Component que se puede utilizar en entornos con SLES 11 o sistemas POWER7. Para obtener más información, consulte el apartado “Instalación de IBM Tivoli System Automation for Multiplatforms (SA MP)” Base Component o “Actualización de IBM Tivoli System Automation for Multiplatforms (SA MP) Base Component”.

Limitaciones de la arquitectura de multihebra

Si está instalando un producto de base de datos DB2 de 32 bits en un sistema operativo Linux, tome en consideración la opción de actualizar a un sistema operativo de 64 bits y de instalar en su lugar el producto de base de datos DB2 de 64 bits. Normalmente, la arquitectura multihebra simplifica la configuración de memoria. No obstante, esto puede afectar la configuración de memoria de los servidores de base de datos DB2 de 32 bits. Por ejemplo:

- La memoria privada para hebras de agente se asigna en un único proceso. Es posible que la suma de todas las asignaciones de memoria privada para agentes de base de datos no quepa en un único espacio de memoria de proceso.
- El soporte para varias bases de datos es limitado ya que todos los segmentos de memoria compartida de la base de datos se asignan en un único proceso. Es posible que tenga que reducir la utilización de memoria para algunas bases de datos para activar todas las bases de datos de forma satisfactoria a la vez. Sin embargo, es posible que el rendimiento del gestor de bases de datos resulte afectado. Otra alternativa es la de crear varias instancias y catalogar las bases de datos en las instancias. Sin embargo, para dar soporte a esta configuración se necesita que haya suficientes recursos del sistema.

Requisitos de distribución

Debe actualizar los parámetros de configuración de kernel antes de instalar un producto de base de datos DB2. Es posible que los valores por omisión de determinados parámetros del kernel no sean suficientes cuando se ejecute un sistema de bases de datos DB2.

Puede también tener otros productos o aplicaciones que necesiten recursos del sistema Linux. Debe modificar los parámetros de configuración del kernel de acuerdo con las necesidades del entorno de trabajo del sistema Linux.

Los parámetros de configuración del kernel se establecen en `/etc/sysctl.conf`.

Para obtener información sobre cómo establecer y activar estos parámetros utilizando el mandato `sysctl` consulte el manual de su sistema operativo.

Requisitos de los paquetes

Las tablas siguientes muestran los requisitos de los paquetes para las distribuciones SLES y RHEL:

- `libpam.so.0` (32-bit) es obligatorio para que los servidores de bases de datos DB2 ejecuten rutinas no SQL de 32 bits.
- `libaio.so.1` es obligatorio para servidores de bases de datos DB2 que utilizan E/S.
- `libstdc++.so.6` es obligatorio para los clientes y servidores de bases de datos DB2.

Requisitos de los paquetes para SLES y RHEL

Nombre de paquete	Descripción
<code>libaio</code>	Contiene la biblioteca asíncrona necesaria para los servidores de bases de datos DB2.
<code>compat-libstdc++</code>	Contiene <code>libstdc++.so.6</code> (no obligatorio para Linux en POWER).

Las tablas siguientes muestran los requisitos de paquetes para las distribuciones de los servidores de bases de datos particionadas SUSE Linux y Red Hat para DB2.

- El paquete **ksh93** para el Shell de Korn es necesario para los sistemas SUSE10 y RHEL5. El paquete **pdksh** para el Shell de Korn es necesario para todos los demás sistemas de bases de datos DB2.
- Para los sistemas de bases de datos particionadas se necesita un programa de utilidad de shell remoto. Los sistemas de bases de datos DB2 dan soporte a los programas de utilidad de shell remotos siguientes:
 - **rsh**
 - **ssh**

Por omisión, los sistemas de bases de datos DB2 usan **rsh** al ejecutar mandatos en nodos DB2 remotos; por ejemplo al iniciar una partición de base de datos DB2 remota. Para utilizar el valor por omisión del sistema de bases de datos DB2, el paquete `rsh-server` debe haberse instalado (consulte la tabla siguiente). Hallará más información sobre **rsh** y **ssh** en el Centro de información de DB2.

Si opta por utilizar el programa de utilidad de shell remoto **rsh**, **inetd** (o **xinetd**) también deben estar instalados y en ejecución. Si elige utilizar el programa de utilidad de shell remoto **ssh**, necesita establecer la variable de comunicaciones **DB2RSHCMD** inmediatamente después de que finalice la instalación de DB2. Si la variable de registro no se ha establecido, se utilizará **rsh**.

- El paquete de soporte `nfs-utils` para NFS (Network File System) es necesario para los sistemas de bases de datos particionadas.

Todos los paquetes necesarios deben haberse instalado y configurado antes de continuar con la instalación del sistema de base de datos DB2. Para obtener información general sobre Linux, consulte la documentación sobre las distribuciones en Linux.

Requisitos de paquetes para SUSE Linux

Nombre de paquete	Descripción
<code>pdksh</code> o <code>ksh93</code>	Shell Korn.

Requisitos de paquetes para SUSE Linux

Nombre de paquete	Descripción
openssh	Este paquete contiene un conjunto de programas de servidor que permiten que los usuarios ejecuten mandatos en (y desde) sistemas remotos mediante un shell seguro. Este paquete no es necesario si se utiliza la configuración por omisión de los sistemas de bases de datos DB2 con rsh .
rsh-server	Este paquete contiene un conjunto de programas de servidor que permite a los usuarios ejecutar mandatos en sistemas remotos, conectarse a otros sistemas y copiar archivos entre sistemas (rsh , rexec , rlogin y rcp). Este paquete no es necesario si se configuran sistemas de bases de datos DB2 para que utilicen ssh .
nfs-utils	Paquete de soporte de Network File System. Permite el acceso a los archivos locales desde sistemas remotos.

Requisitos de paquetes para Red Hat

Directorio	Nombre de paquete	Descripción
/System Environment/Shell	pdksh o ksh93	Shell Korn. Este paquete es necesario para entornos de bases de datos particionadas.
/Applications/Internet	openssh	Este paquete contiene un conjunto de programas de cliente que permiten que los usuarios ejecuten mandatos en un sistema remoto mediante un Shell seguro. Este paquete no es necesario si se utiliza la configuración por omisión de los sistemas de bases de datos DB2 con rsh .
/System Environment/Daemons	openssh-server\	Este paquete contiene un conjunto de programas de servidor que permiten que los usuarios ejecuten mandatos desde un sistema remoto mediante un Shell seguro. Este paquete no es necesario si se utiliza la configuración por omisión de los sistemas de bases de datos DB2 con rsh .
/System Environment/Daemons	rsh-server	Este paquete contiene un conjunto de programas que permiten que los usuarios ejecuten mandatos en un sistema remoto. Es necesario para los entornos de bases de datos particionadas. Este paquete no es necesario si se configuran sistemas de bases de datos DB2 para que utilicen ssh .
/System Environment/Daemons	nfs-utils	Paquete de soporte de Network File System. Permite el acceso a los archivos locales desde sistemas remotos.

Consideraciones sobre el software

- (Cliente y servidor) Para usar la autenticación Kerberos, instale el soporte de kerberos krb5 para Linux mediante los paquetes de Kerberos del sistema operativo.

- Es necesario uno de los navegadores siguientes para visualizar la ayuda en línea y ejecutar Primeros pasos (**db2fs**):
 - Firefox 3.0 y posteriores
 - Google Chrome
 - Safari 4.0
- Es necesario el software de un sistema X Window capaz de representar una interfaz gráfica de usuario si:
 - desea utilizar el Asistente de instalación de DB2 para instalar un producto de base de datos DB2 en sistemas operativos Linux o UNIX, o
 - desea utilizar herramientas gráficas de DB2 en Linux para x86 y Linux sobre AMD 64/EM64T.
- Micro Focus no ofrece soporte para ninguno de sus productos de compilador de COBOL en SLES 11.

Consideraciones sobre Security-Enhanced Linux

En sistemas RHEL, si Security-Enhanced Linux (SELinux) está habilitado y en modalidad de imposición, el instalador puede fallar debido a las restricciones SELinux.

Para determinar si SELinux está instalado y en modalidad de imposición, puede realizar una de las acciones siguientes:

- Compruebe el archivo `/etc/sysconfig/selinux`
- Ejecute el mandato **sestatus**
- Compruebe los avisos de SELinux en el archivo `/var/log/messages`.

Para inhabilitar SELinux, puede realizar una de las acciones siguientes:

- Establézcalo en modalidad permisiva y ejecute el mandato **setenforce 0** como superusuario.
- Modifique `/etc/sysconfig/selinux` y arranque la máquina.

Si el producto de base de datos DB2 se instala correctamente en un sistema RHEL, los procesos de DB2 se ejecutarán en el dominio ilimitado. Para asignar los procesos de DB2 a sus propios dominios, modifique la política. En el directorio `sqllib/samples` se proporciona una política SELinux de ejemplo.

Modificación de los parámetros del kernel (Linux)

El gestor de bases de datos utiliza una fórmula para ajustar automáticamente los valores de los parámetros del kernel y elimina la necesidad de actualizar manualmente estos valores.

Antes de empezar

Para modificar parámetros del kernel, debe tener autorización de usuario root.

Procedimiento

Para actualizar parámetros del kernel en Red Hat y SUSE Linux:

1. Ejecute el mandato **ipcs -l** para enumerar los valores de los parámetros de kernel actuales.
2. Analice la salida del mandato para determinar si tiene que cambiar los valores de kernel comparando los valores actuales con los *valores mínimos impuestos* en <http://publib.boulder.ibm.com/infocenter/db2luw/v9r8/topic/>

com.ibm.db2.luw.qb.server.doc/doc/c0057140.html. El texto siguiente es un ejemplo de la salida del mandato **ipcs** con comentarios añadidos tras **//** para mostrar cuáles son los nombres de los parámetros:

```
# ipcs -l

----- Límites de memoria compartida -----
número máx de segmentos = 4096           // SHMMNI
tamaño máx de seg (kbytes) = 32768       // SHMMAX
mem comp total máx (kbytes) = 8388608    // SHMALL
tamaño mín de seg (bytes) = 1

----- Límites de semáforo -----
número máx de conjuntos = 1024          // SEMMNI
máx de semáforos por conjunto = 250     // SEMMSL
máx de semáforos en todo el sistema = 256000 // SEMMNS
máx de operaciones por llamada opsem = 32 // SEMOPM
valor máx de semáforo = 32767

----- Mensajes: Límites -----
máx de colas en todo el sistema = 1024   // MSGMNI
tamaño máx de mensaje (bytes) = 65536    // MSGMAX
tamaño máx por omisión de la cola (bytes) = 65536 // MSGMNB
```

- Empezando por la primera sección sobre Límites de la memoria compartida, el límite **SHMMAX** es el tamaño máximo de un segmento de memoria compartida en un sistema Linux. El límite **SHMALL** es la asignación máxima de páginas de memoria compartida en un sistema.
 - Es recomendable establecer el valor **SHMMAX** de forma que sea igual a la cantidad de memoria física del sistema. Sin embargo, el mínimo necesario en los sistemas x86 es 268435456 (256 MB) y para sistemas de 64 bits es 1073741824 (1 GB).
 - **SHMMAX** está establecido en 8 GB por omisión (8388608 KB = 8 GB). Si la memoria física supera los 8 GB y se va a utilizar para DB2, este parámetro se incrementa al 90% aproximadamente de la memoria física del sistema. Por ejemplo, si el sistema tiene 16 GB de memoria que se utilizará principalmente para DB2, **SHMALL** debe establecerse en 3774873 (el 90% de 16 GB es 14,4 GB; 14,4 GB se divide entre 4 KB, que es el tamaño de página de base). La salida de **ipcs** ha convertido **SHMALL** a kilobytes. El kernel requiere este valor como un número de páginas. Si está actualizando a DB2 Versión 10.1 y no utiliza el valor por omisión de **SHMALL**, deberá aumentar el valor de **SHMALL** en 4 GB adicionales. Fast Communication Manager (FCM) necesita este incremento de la memoria para los canales y los almacenamientos intermedios adicionales.
- La sección siguiente trata de la cantidad de semáforos disponibles para el sistema operativo. El parámetro del kernel **sem** está formado por cuatro símbolos: **SEMMSL**, **SEMMNS**, **SEMOPM** y **SEMMNI**. **SEMMNS** es el resultado de multiplicar **SEMMSL** por **SEMMNI**. El gestor de bases de datos necesita que el número de conjuntos (**SEMMNI**) aumente según sea necesario. Normalmente, **SEMMNI** debe ser el doble que el número máximo de agentes esperados en el sistema multiplicado por el número de particiones lógicas del sistema servidor de bases de datos más el número de conexiones de aplicación locales del sistema servidor de bases de datos.
- La tercera sección trata de los mensajes del sistema.
 - El parámetro **MSGMNI** afecta al número de agentes que pueden iniciarse, el parámetro **MSGMAX** afecta al tamaño del mensaje que puede enviarse en una cola y el parámetro **MSGMNB** afecta al tamaño de la cola.
 - El parámetro **MSGMAX** debe cambiarse a 64 KB (es decir, 65536 bytes) y el parámetro **MSGMNB** debe aumentarse hasta 65536.

3. Modifique los parámetros de kernel que tiene que ajustar editando el archivo `/etc/sysctl.conf`. Si este archivo no existe, créelo. Las líneas siguientes son ejemplos de lo que debería colocarse en el archivo:

```
#Ejemplo de un equipo con 16 GB de RAM:
kernel.shmni=4096
kernel.shmmax=17179869184
kernel.shmall=8388608
#kernel.sem=<SEMMSL> <SEMMNS> <SEMOPM> <SEMMNI>
kernel.sem=250 256000 32 4096
kernel.msgmni=16384
kernel.msgmax=65536
kernel.msgmnb=65536
```

4. Ejecute **sysctl** con el parámetro **-p** para cargar los valores de **sysctl** desde el archivo por omisión `/etc/sysctl.conf`:

```
sysctl -p
```

5. Opcional: Para que los cambios persistan después de cada rearranque:

- (SUSE Linux) Active `boot.sysctl`.
- (Red Hat) El script de inicialización `rc.sysinit` lee el archivo `/etc/sysctl.conf` automáticamente.

Para obtener la información más reciente sobre las distribuciones de Linux soportadas, consulte <http://www.ibm.com/software/data/db2/linux/validate/>.

Requisitos de los parámetros del kernel (Linux)

El gestor de bases de datos utiliza una fórmula para ajustar automáticamente los valores de los parámetros del kernel y elimina la necesidad de actualizar manualmente estos valores.

Parámetros del kernel de comunicación entre procesos

Cuando se inician las instancias, si un parámetro del kernel de comunicación entre procesos (IPC) es inferior al valor mínimo impuesto, el gestor de base de datos lo actualiza hasta el valor mínimo obligado. Los valores del parámetro del kernel IPC cambiados cuando se inicia una instancia de DB2, no se mantienen cuando se reinicia el sistema. Después de un reinicio, los valores del kernel pueden ser inferiores a los necesarios hasta que se inicie una instancia de DB2. El gestor de bases de datos evita que se produzcan errores de recursos innecesarios ajustando los valores de los parámetros del kernel.

Para obtener la información más reciente sobre las distribuciones de Linux soportadas, consulte <http://www.ibm.com/software/data/db2/linux/validate/>.

Tabla 10. Valores mínimos impuestos para los parámetros de kernel de comunicación entre procesos en Linux..

La primera columna identifica el parámetro de kernel IPC (comunicación entre procesos) La segunda columna describe el valor mínimo impuesto para el parámetro de kernel IPC. La fila inferior de esta tabla es una celda distribuida que contiene notas a pie de página de esta tabla.

Parámetro del kernel de IPC	Valor mínimo impuesto
<code>kernel.shmni</code> (SHMNI)	256 * <tamaño de la RAM en GB>
<code>kernel.shmmax</code> (SHMMAX)	<tamaño de la RAM en bytes> ¹
<code>kernel.shmall</code> (SHMALL)	2 * <tamaño de RAM en bytes> (el valor está en páginas de 4 K) ²
<code>kernel.sem</code> (SEMMNI)	256 * <tamaño de la RAM en GB>

Tabla 10. Valores mínimos impuestos para los parámetros de kernel de comunicación entre procesos en Linux. (continuación).

La primera columna identifica el parámetro de kernel IPC (comunicación entre procesos) La segunda columna describe el valor mínimo impuesto para el parámetro de kernel IPC. La fila inferior de esta tabla es una celda distribuida que contiene notas a pie de página de esta tabla.

Parámetro del kernel de IPC	Valor mínimo impuesto
<code>kernel.sem</code> (SEMMSL)	250
<code>kernel.sem</code> (SEMMNS)	256 000
<code>kernel.sem</code> (SEMOPM)	32
<code>kernel.msgmni</code> (MSGMNI)	1 024 * <tamaño de la RAM en GB>
<code>kernel.msgmax</code> (MSGMAX)	65 536
<code>kernel.msgmnb</code> (MSGMNB)	65 536 ³
<ol style="list-style-type: none"> 1. En los sistemas operativos Linux de 32 bits, el valor mínimo impuesto para SHMMAX se limita a 4 294 967 295 bytes. 2. SHMALL limita la cantidad total de memoria compartida virtual que puede asignarse en un sistema. Cada servidor de datos de DB2 gestiona eficientemente la cantidad de memoria del sistema que consume, denominada también memoria comprometida. El servidor de datos de DB2 asigna más memoria virtual que compromete para dar soporte a la preasignación de memoria y a la gestión de memoria dinámica. La preasignación de la memoria beneficia al rendimiento. La gestión de memoria dinámica es el proceso de aumentar y disminuir el uso de memoria real en áreas separadas de memoria compartida virtual. Para dar soporte eficazmente a la preasignación de memoria y a la gestión de memoria dinámica los servidores de datos deben asignar, con frecuencia, más memoria compartida virtual en un sistema que la cantidad de RAM física. 3. El rendimiento de la carga podría beneficiarse de un límite de tamaño de cola de mensajes mayor, especificado en bytes por MSGMNB. Puede ver el uso de la cola de mensajes ejecutando el mandato ipcs -q. Si las colas de mensajes están a su máxima capacidad, o a punto de alcanzarla, durante las operaciones de carga, piense en aumentar el número de bytes del límite de tamaño de la cola de mensajes. 	

Otros valores de los parámetros del kernel recomendados

En la lista siguiente, se enumeran otros valores de los parámetros del kernel recomendados.

Tabla 11. Configurar otros parámetros del kernel de Linux.

La primera columna identifica el otro valor de parámetro de kernel recomendado. La segunda columna describe cómo configurar los parámetros de kernel para el servidor de datos de DB2.

Valores de parámetros del kernel recomendados	Configurar los parámetros del kernel para el servidor de datos de DB2
vm.swappiness=0	Este parámetro define cuál es la tendencia del kernel con relación al intercambio de memoria de aplicación a partir de la memoria de acceso aleatorio (RAM) física. El valor por omisión, vm.swappiness=0 , configura el kernel para dar preferencia al mantenimiento de la memoria de aplicación en la RAM en lugar de asignar más memoria para el almacenamiento en antememoria de archivos. Este valor evita la paginación innecesaria y el uso excesivo de espacio de intercambio. Este valor es especialmente importante para los servidores de datos configurados para utilizar el gestor de memoria de ajuste automático (STMM).
vm.overcommit_memory=0	Este parámetro afecta a la cantidad de memoria virtual que el kernel permite asignar. El valor por omisión, vm.overcommit_memory=0 , establece el kernel para no permitir que procesos individuales realicen asignaciones excesivamente grandes; sin embargo, la memoria virtual asignada es ilimitada. El hecho de disponer de memoria virtual ilimitada es importante para los servidores de datos de DB2, que retienen asignaciones de memoria virtual no utilizadas adicionales para la gestión de memoria dinámica. En los sistemas Linux, la memoria asignada no referenciada no se basa en la RAM ni el espacio de paginación. Evite el valor vm.overcommit_memory=2 , pues este valor limita la cantidad total de memoria virtual que puede asignarse, lo que podría generar errores no esperados.

Requisitos de instalación para servidores DB2 y clientes de IBM Data Server (Solaris)

Antes de instalar un producto de base de datos DB2 en Solaris, asegúrese de que el sistema cumpla los requisitos de sistema operativo, hardware y software. El mandato **db2prereqcheck** comprueba si el sistema cumple los requisitos previos para la instalación.

Los productos de base de datos DB2 están disponibles en varias ediciones diferentes. Algunos productos y características de base de datos DB2 únicamente están disponibles en sistemas operativos específicos.

Tabla 12. Requisitos de la instalación en Solaris

Sistema operativo	Hardware
Solaris 10 <ul style="list-style-type: none"> • Kernel de 64 bits • Actualización 9 	Procesadores UltraSPARC o SPARC64
Solaris 10 <ul style="list-style-type: none"> • Kernel de 64 bits • Actualización 9 	Solaris x64 (Intel 64 o AMD64)

- Se da soporte únicamente para instalar el producto DB2 en zonas locales o globales. Cuando se instala en una zona global, puede compartirse con otras zonas.

Consideraciones sobre la configuración del kernel

Los parámetros de configuración del kernel se establecen en `/etc/system`. Si el parámetro de kernel que se está modificando no se lista como dinámico, se necesitará un rearranque del sistema para que surtan efecto los cambios en `/etc/system`. Estos parámetros se deben definir antes de instalar un cliente de servidor de datos de IBM.

Consideraciones sobre el software

- `libpam.so.0` (32-bit) es obligatorio para que los servidores de bases de datos DB2 ejecuten rutinas no SQL de 32 bits.
- (Cliente y servidor) Para usar la autenticación Kerberos, instale el soporte de kerberos `krb5` mediante los paquetes de Kerberos disponibles.
- Es necesario uno de los navegadores siguientes para visualizar la ayuda en línea y ejecutar Primeros pasos (**db2fs**):
 - Firefox 3.0 y posteriores
 - Google Chrome
 - Safari 4.0
- Se requiere un software del Sistema X Window capaz de representar una interfaz gráfica de usuario si desea utilizar el Asistente de instalación de DB2 para instalar un producto de base de datos DB2.
- Para obtener más detalles sobre los problemas conocidos con Solaris, consulte www.ibm.com/support/docview.wss?uid=swg21257606.

Los parches de seguridad pueden obtenerse del sitio web <http://java.sun.com>. En el sitio web de SunSolve, pulse en la opción de menú **Patches** (Parches) del panel izquierdo.

También son necesarios Java2 Standard Edition (J2SE) Solaris Operating System Patch Clusters y el software `SUNWlibC`, los cuales se pueden obtener en el sitio web <http://java.sun.com>.

Los parches PRIMEPOWER de Fujitsu para el sistema operativo Solaris se pueden descargar del sitio Web de FTSI: <http://download.ftsi.fujitsu.com/>

Los productos de base de datos DB2 dan soporte a los conceptos de Solaris siguiente:

- Dominios lógicos (LDoms) de Solaris
- Solaris Zones

- Sistemas de archivos ZFS

Para obtener información detallada sobre la tecnología de virtualización a la que dan soporte los productos DB2, visite <http://www.ibm.com/developerworks/wikis/display/im/DB2+Virtualization+Support>.

Consideraciones sobre el montaje

Para las instalaciones root de productos DB2 en sistemas operativos UNIX, no monte su sistema de archivos con la opción *nosetuid*.

Instalación de los requisitos para servidores de bases de datos DB2 y clientes del servidor de datos de IBM (Windows)

Antes de instalar un producto de base de datos DB2 en los sistemas operativos Windows, asegúrese de que el sistema que elija satisfaga los requisitos necesarios de sistema operativo, hardware y software. El mandato **db2prereqcheck** comprueba si el sistema cumple los requisitos previos para la instalación.

Los productos de base de datos DB2 están disponibles en varias ediciones diferentes. Algunos productos y características de base de datos DB2 únicamente están disponibles en sistemas operativos específicos.

Tabla 13. Plataformas de estación de trabajo Windows.

La primera columna indica el sistema operativo de las plataformas de estación de trabajo Windows. La segunda columna identifica los requisitos previos necesarios para instalar las plataformas de estación de trabajo Windows. La tercera columna identifica el hardware necesario para instalar las plataformas de estación de trabajo Windows.

Sistema operativo	Requisitos previos	Hardware
Windows XP Professional (32 bits y 64 bits)	Windows XP Service Pack 3 o posterior	Todos los procesadores Intel y AMD capaces de ejecutar los sistemas operativos Windows (sistemas operativos basados en 32 bits y 64 bits)
Windows XP Enterprise (32 bits y 64 bits)	Windows Vista Service Pack 2	
Windows XP Ultimate (32 bits y 64 bits)	Windows 7 Service Pack 1	
Windows Vista Business (32 bits y 64 bits)	Las aplicaciones cliente de IBM Data Server Provider para .NET y los procedimientos CLR del lado del servidor necesitan tiempo de ejecución de .NET 2.0 o posterior.	
Windows Vista Enterprise (32 bits y 64 bits)		
Windows Vista Ultimate (32 bits y 64 bits)		
Windows 7 Professional (32 bits y 64 bits)		
Windows 7 Enterprise (32 bits y 64 bits)		
Windows 7 Ultimate (32 bits y 64 bits)	Se da soporte a IBM Data Server Provider de 64 bits para aplicaciones .NET.	

Tabla 14. Plataformas de servidor Windows.

La primera columna indica el sistema operativo de las plataformas de servidor Windows. La segunda columna identifica los requisitos previos necesarios para instalar las plataformas de servidor Windows. La tercera columna es una columna distribuida que identifica el hardware necesario para instalar las plataformas de servidor Windows.

Sistema operativo	Requisitos previos	Hardware
Windows 2003 Datacenter Edition (32 bits y 64 bits) y Windows 2003 R2 (32 bits y 64 bits)	Service Pack 2 o posterior. Las aplicaciones cliente de IBM Data Server Provider para .NET y los procedimientos CLR del lado del servidor necesitan tiempo de ejecución de .NET Framework 2.0 o posterior.	Todos los procesadores Intel y capaces de ejecutar los sistemas operativos Windows soportados (sistemas basados en 32 bits y 64 bits).
Windows 2003 Enterprise Edition (32 bits y 64 bits) y Windows 2003 R2 (32 bits y 64 bits)	Se da soporte a IBM Data Server Provider de 64 bits para aplicaciones .NET.	
Windows 2003 Standard Edition (32 bits y 64 bits) y Windows 2003 R2 (32 bits y 64 bits)		
Windows Server 2008 Datacenter Edition (32 bits y 64 bits) y Windows Server 2008 R2 (64 bits)	Service Pack 2 o posterior. Las aplicaciones cliente de IBM Data Server Provider para .NET y los procedimientos CLR del lado del servidor necesitan tiempo de ejecución de .NET Framework 2.0 o posterior.	
Windows Server 2008 Enterprise Edition (32 bits y 64 bits) y Windows Server 2008 R2 (64 bits)	Se da soporte a IBM Data Server Provider de 64 bits para aplicaciones .NET.	
Windows Server 2008 Standard Edition (32 bits y 64 bits) y Windows Server 2008 R2 (64 bits)		

Nota: Los productos de base de datos DB2 soportan la característica de Prevención de ejecución de datos (DEP) forzada por el hardware que se incluye en algunos sistemas operativos Windows.

Consideraciones adicionales sobre el software

- Se requiere Windows Installer 3.0. Si no se detecta, lo instala el instalador.
- Las aplicaciones cliente de IBM Data Server Provider para .NET y los procedimientos CLR del lado del servidor necesitan tiempo de ejecución de .NET 2.0 o posterior. En un entorno x64, la aplicación IBM Data Server Provider para .NET de 32 bits se ejecutará en la modalidad de emulación WOW64.
- Si piensa utilizar LDAP (Lightweight Directory Access Protocol), utilice un cliente Microsoft LDAP o el cliente IBM Tivoli Directory Server v6 (también conocido como cliente IBM LDAP, que se incluye con los productos de base de datos DB2). Antes de instalar Microsoft Active Directory, debe ampliar el esquema de directorio utilizando el programa de utilidad **db2schex**, que se encuentra en el soporte de instalación en el directorio db2\Windows\utilities.

El cliente Microsoft LDAP se incluye con los sistemas operativos Windows.

- Es necesario uno de los navegadores siguientes para ver la ayuda en línea, ejecutar el área de ejecución de la instalación de DB2 (setup.exe) y ejecutar los Primeros pasos (**db2fs**):
 - Firefox 3.0 y posteriores
 - Internet Explorer 7.0 y posteriores
 - Google Chrome
 - Safari 4.0

Configuración de Network Time Protocol

Asegúrese de que todos los servidores de una instancia de DB2 tienen valores de hora similares; para ello configure un servidor y clientes de Network Time Protocol (NTP).

Configuración de sistemas principales como clientes de Network Time Protocol

En este tema se explica cómo configurar un servidor NTP (Network Time Protocol) para garantizar que todos los servidores en los que se ejecuta la instancia tengan valores de hora similares.

Acerca de esta tarea

Por omisión, el servidor NTP se configura y la configuración la gestiona el instalador de DB2.

Procedimiento

Para configurar sistemas principales como clientes de NTP:

1. Especifique el servidor NTP con el que se debe sincronizar. Abra el archivo `/etc/ntp.conf` y añada las líneas siguientes:

```
server nombre_sistema_principal_servidor ntp
driftfile /etc/ntp.drift
tracefile /etc/ntp.trace
```

donde `nombre_sistema_principal_servidor ntp` representa el nombre de sistema principal o la dirección IP de un servidor NTP. Si no dispone de acceso a un servidor NTP existente, consulte el tema acerca de cómo configurar un servidor NTP.

2. Configure el servidor NTP para que se inicie durante el reinicio del sistema:
 - En sistemas operativos AIX, edite el archivo `/etc/rc.tcpip` y quite la marca de comentario de la línea siguiente:

```
start /usr/sbin/xntpd -x "$src_running"
```
 - En sistemas operativos Linux, ejecute el mandato **chkconfig ntp on**.
3. Inicie el servidor NTP:
 - En sistemas operativos AIX, ejecute el mandato **startsrc -s xntpd**.
 - En sistemas operativos Linux, ejecute el mandato **server ntp start**.
4. Verifique que el daemon se haya sincronizado. Si el daemon no está sincronizado de forma significativa con el reloj del sistema, puede tardar unos 10 minutos en estar sincronizado. Para asegurarse de que el daemon esté sincronizado antes de continuar, puede comprobar el campo "sys stratum":
 - En sistemas operativos AIX, utilice la salida del mandato `lssrc -ls xntpd`.
 - En sistemas operativos Linux, utilice la salida del mandato `ntptrace`.

El campo `sys stratum` debe ser inferior a 16 para continuar con el paso siguiente.

5. Finalice el proceso de sincronización ejecutando el mandato `ntpdate -d nombre_sistema_principal_servidor ntp`.

Configuración de un servidor de Network Time Protocol

En este tema se explica cómo configurar un servidor NTP (Network Time Protocol) para garantizar que todos los servidores en los que se ejecuta la instancia tengan valores de hora similares. Por omisión, el servidor NTP lo configura el instalador de DB2. Durante la creación y actualización de la instancia, el NTP se configura automáticamente en el CF primario. Esta configuración es la recomendada que le ayudará a diagnosticar problemas y a supervisar de forma informal el servidor.

Antes de empezar

En un entorno DB2 pureScale, para sincronizar operaciones y facilitar las operaciones sensibles a la hora, los relojes del sistema de todos los miembros deben estar sincronizados.

Por este motivo, el NTP debe configurarse en todos los miembros. El instalador de DB2 instala y configura el servidor y los clientes de NTP. Por omisión, el servidor NTP es el CF primario. Puede utilizar los pasos de este tema para cambiar este valor por omisión y asignar otro sistema principal para que actúe como servidor NTP.

El gestor de base de datos DB2 comprueba si el NTP se ha configurado correctamente en cada miembro y verifica la presencia del daemon de NTP. El gestor de bases de datos DB2 también compara periódicamente las indicaciones de fecha y hora entre los miembros para comprobar si difieren en menos del valor establecido por el parámetro de configuración del gestor de bases de datos `MAX_TIME_DIFF`.

En un entorno DB2 pureScale, el valor de `MAX_TIME_DIFF` representa la cantidad máxima de minutos permitidos entre los relojes del sistema de dos miembros; el valor por omisión es de 1 minuto. Para cada miembro, si NTP no se ha configurado correctamente o si no está presente el daemon de NTP o si las indicaciones de fecha y hora entre los miembros difieren de más del valor de `MAX_TIME_DIFF`, los avisos se grabarán en los archivos de anotaciones cronológicas `db2diag`.

Acerca de esta tarea

Si no dispone de acceso a un servidor de hora de NTP, utilice los pasos siguientes para configurar uno de los sistemas principales del clúster u otro sistema principal accesible por los miembros como servidor NTP. El reloj del sistema de este sistema principal se utilizará como reloj que está sincronizado. Este sistema principal debe permanecer en línea para continuar sincronizando los relojes de los sistemas principales.

Procedimiento

1. Elija el sistema principal que va a configurar como servidor NTP.
2. Configure el daemon de NTP para sincronizarlo con su propio reloj del sistema. Edite `/etc/ntp.conf` y añada las líneas siguientes:

```
server 127.127.1.0 prefer # the logical IP address for the NTP
server to sync to its own system clock
fudge 127.127.1.0
driftfile /etc/ntp.drift
tracefile /etc/ntp.trace
```

3. Configure el servidor NTP para que se inicie durante el reinicio del sistema.
 - En sistemas operativos AIX, edite el archivo `/etc/rc.tcpip` y quite la marca de comentario de la entrada siguiente:
`start /usr/sbin/xntpd -x "$src_running"`
 - En sistemas operativos Linux, ejecute el mandato **chkconfig ntp on**.
4. Inicie el servidor NTP:
 - En sistemas operativos AIX, ejecute el mandato `startsrc -s xntpd`.
 - En sistemas operativos Linux, ejecute el mandato **service ntp start**.

Estructura de directorios para el producto de base de datos DB2 (Windows)

Al instalar productos de base de datos DB2, puede especificar una vía de instalación de productos de base de datos DB2 o, si no, utilizar la vía de acceso por omisión. Tras la instalación, los objetos de DB2 se crean en estos directorios.

Siga estos pasos para verificar el producto DB2 que ha instalado en Windows.

1. En un indicador de mandatos, escriba el mandato **regedit**. Se abrirá la ventana Editor del registro.
2. Expanda **HKEY_LOCAL_MACHINE > Software > IBM > DB2**

Se visualizará el producto DB2 que ha instalado.

En la tabla siguiente se muestra la ubicación de los objetos de DB2 después de una instalación por omisión.

Tabla 15. Objetos de DB2 y sus ubicaciones

Objeto DB2	Ubicación
Información DAS	<ul style="list-style-type: none"> • En los sistemas operativos Windows XP y Windows 2003: <code>C:\Documents and Settings\All Users\Application Data\IBM\DB2\DB2COPY1</code> • En los sistemas operativos Windows Vista y posteriores: <code>C:\ProgramData\IBM\DB2\DB2COPY1</code>
Archivo de configuración de base de datos SQLDBCON	<code>C:\DB2\NODE0000\SQL00001</code>
Directorio de bases de datos Contiene los archivos necesarios para: <ul style="list-style-type: none"> • Información de agrupación de almacenamientos intermedios • Información de histórico • Archivos de control de anotaciones cronológicas • Información de vía de acceso de almacenamiento • Información de espacio de tablas 	<code>C:\DB2\NODE0000\SQL00001</code>

Tabla 15. Objetos de DB2 y sus ubicaciones (continuación)

Objeto DB2	Ubicación
Archivo de configuración de gestor de bases de datos db2system	<ul style="list-style-type: none"> • En los sistemas operativos Windows XP y Windows 2003: C:\Documents and Settings\All Users\Application Data\IBM\DB2\DB2COPY1\DB2 • En los sistemas operativos Windows Vista y posteriores: C:\ProgramData\IBM\DB2\DB2COPY1\DB2
Mandatos de DB2	C:\Archivos de programa\IBM\SQLLIB\BIN
Archivos de anotaciones cronológicas db2diag de los archivos de mensajes de error de DB2	<ul style="list-style-type: none"> • En los sistemas operativos Windows XP y Windows 2003: C:\Documents and Settings\All Users\Application Data\IBM\DB2\DB2COPY1\DB2 • En los sistemas operativos Windows Vista y posteriores: C:\ProgramData\IBM\DB2\DB2COPY1\DB2
Vía de acceso de instalación de DB2	C:\Program Files\IBM\SQLLIB
Directorio de datos de supervisor de sucesos	C:\DB2\NODE0000\SQL00001\DB2EVENT
Directorio de archivos de anotaciones cronológicas de transacciones	C:\DB2\NODE0000\SQL00001\LOGSTREAM0000
Archivo de anotaciones cronológicas de instalación	<ul style="list-style-type: none"> • En los sistemas operativos Windows XP y Windows 2003: C:\Documents and Settings\Administrator\My Documents\DB2LOG • En los sistemas operativos Windows Vista y posteriores: C:\Users\NOMBRE_USUARIO\Documents\DB2LOG
Instancia	<ul style="list-style-type: none"> • En los sistemas operativos Windows XP y Windows 2003: C:\Documents and Settings\All Users\Application Data\IBM\DB2\DB2COPY1\DB2 • En los sistemas operativos Windows Vista y posteriores: C:\ProgramData\IBM\DB2\DB2COPY1\DB2
Información de la instancia	<ul style="list-style-type: none"> • En los sistemas operativos Windows XP y Windows 2003: C:\Documents and Settings\All Users\Application Data\IBM\DB2\DB2COPY1\DB2 • En los sistemas operativos Windows Vista y posteriores: C:\ProgramData\IBM\DB2\DB2COPY1\DB2
Directorio de nodos	<ul style="list-style-type: none"> • En los sistemas operativos Windows XP y Windows 2003: C:\Documents and Settings\All Users\Application Data\IBM\DB2\DB2COPY1\DB2\SQLNODIR • En los sistemas operativos Windows Vista y posteriores: C:\ProgramData\IBM\DB2\DB2COPY1\DB2\SQLNODIR
Directorio de bases de datos local para la instancia llamada DB2	C:\DB2\NODE0000\SQLDBDIR

Tabla 15. Objetos de DB2 y sus ubicaciones (continuación)

Objeto DB2	Ubicación
Archivo de entorno de base de datos particionada db2nodes.cfg	<ul style="list-style-type: none"> • En los sistemas operativos Windows XP y Windows 2003: C:\Documents and Settings\All Users\Application Data\IBM\DB2\DB2COPY1\DB2 • En los sistemas operativos Windows Vista y posteriores: C:\ProgramData\IBM\DB2\DB2COPY1\DB2
Directorio de bases de datos del sistema	<ul style="list-style-type: none"> • En los sistemas operativos Windows XP y Windows 2003: C:\Documents and Settings\All Users\Application Data\IBM\DB2\DB2COPY1\DB2\SQLDBDIR • En los sistemas operativos Windows Vista y posteriores: C:\ProgramData\IBM\DB2\DB2COPY1\DB2\SQLDBDIR

Las figuras siguientes ilustran un ejemplo de la estructura de directorios de DB2 tras la instalación en sistemas operativos Windows XP o Windows 2003 con las opciones por omisión. En estas figuras, existen dos instancias, DB2 y MYINST. Los directorios DB2 y MYINST bajo el disco local C: sólo aparecerán si se ha creado una base de datos bajo la instancia adecuada.

Estructura de directorios - información de instancia

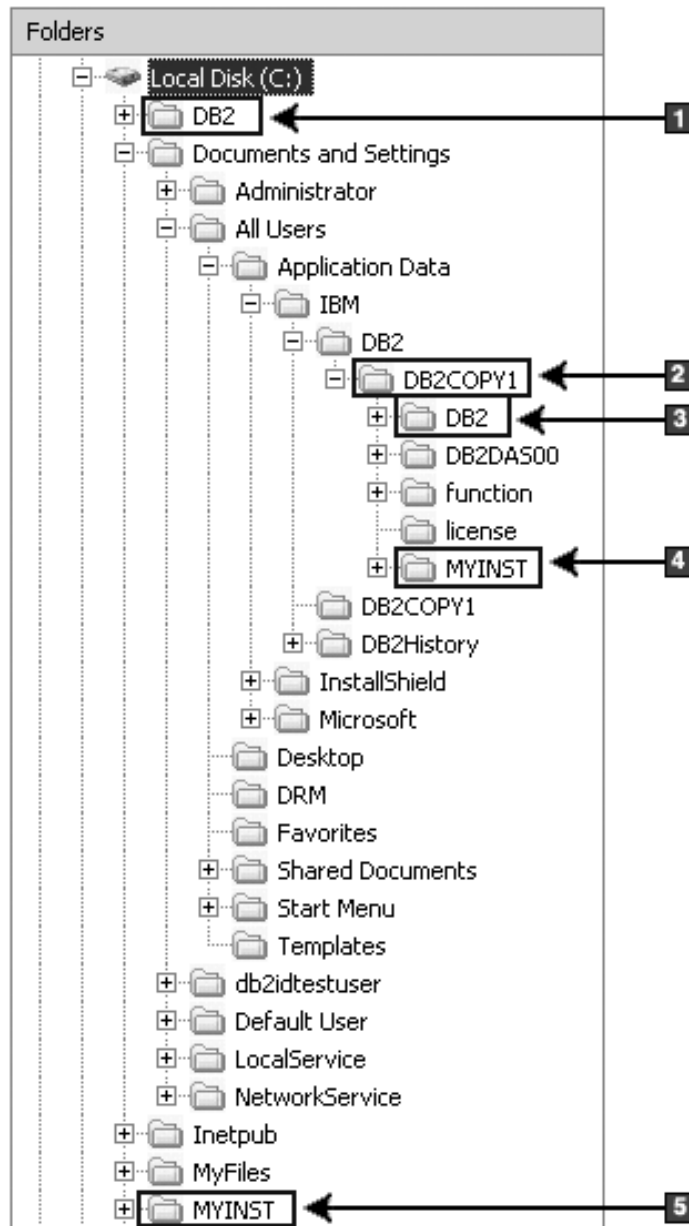

1. Contiene las bases de datos creadas en la unidad C: para la instancia denominada DB2.
2. Contiene la información para DAS.
3. Contiene información sobre la instancia denominada DB2.
4. Contiene la información sobre la instancia para la instancia denominada MYINST.
5. Contiene las bases de datos creadas en la unidad C: para la instancia denominada MYINST.

Estructura de directorios - información de directorio

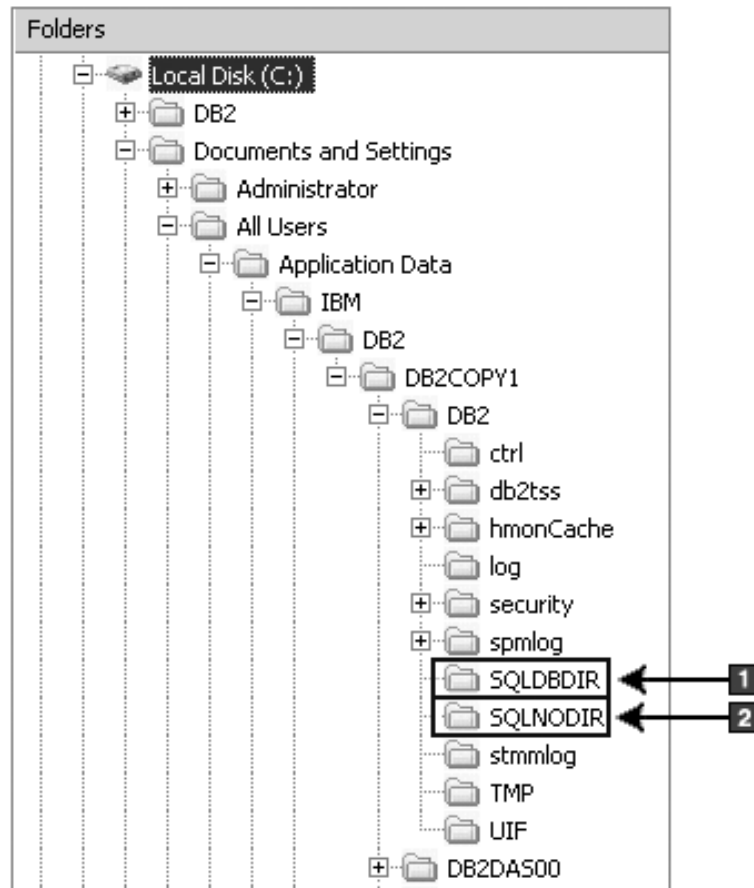

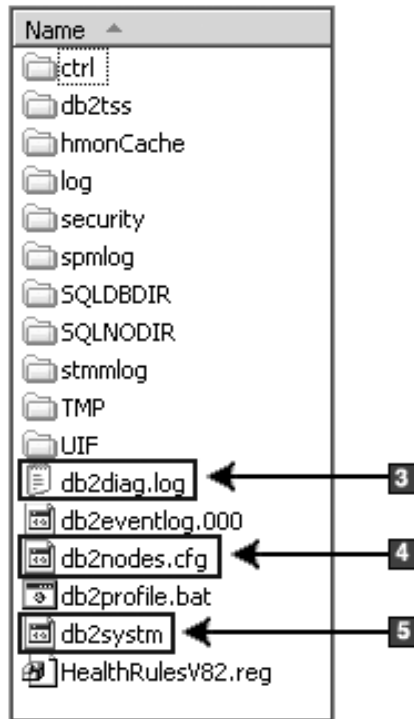

1. Directorio de bases de datos del sistema
2. Directorio de nodos
3. La anotación cronológica db2diag archiva los mensajes de error de DB2.
4. El archivo db2nodes.cfg se utiliza en un entorno de base de datos particionada.
5. Archivo de configuración del gestor de bases de datos

Estructura de directorios - información sobre el directorio local

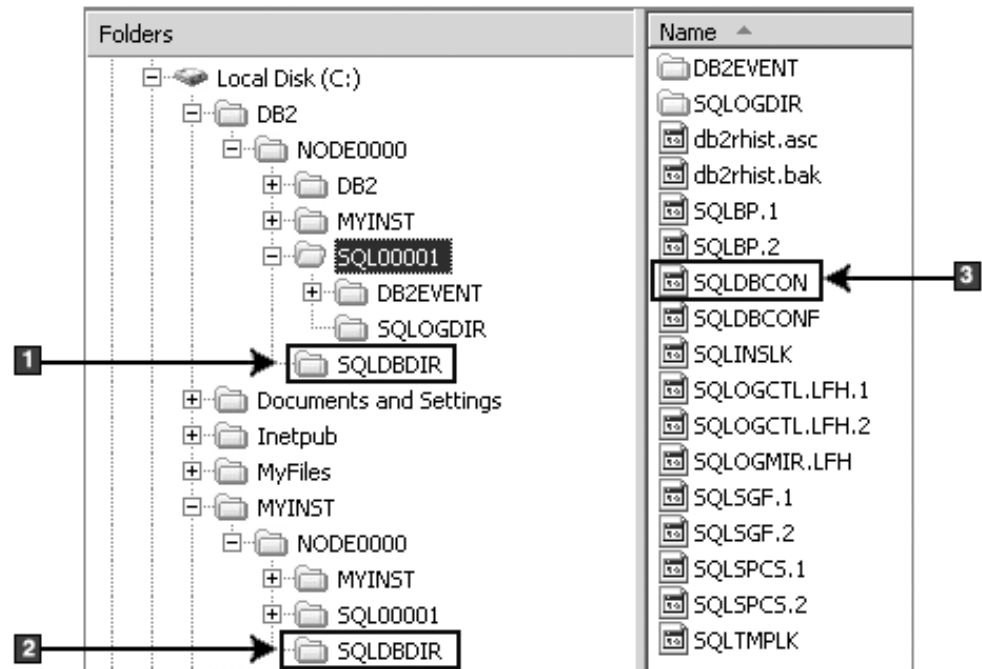

1. Directorio de bases de datos local para la instancia de DB2
2. Directorio de bases de datos local para la instancia MYINST
3. El archivo de configuración de la base de datos

Estructura de directorios - ubicación del archivo de anotaciones cronológicas de la instalación

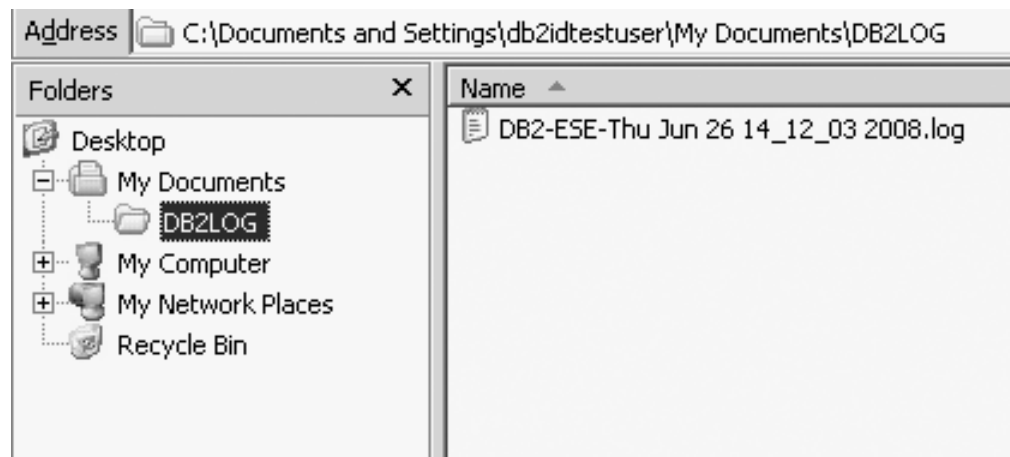

Estructura de directorios para el producto de base de datos DB2 (Linux)

Durante una instalación root, puede especificar dónde se crearán los subdirectorios y los archivos para el producto de base de datos DB2. En el caso de instalaciones no root, no puede elegir dónde se instalan los productos DB2; debe utilizar las ubicaciones por omisión.

Nota: En instalaciones no root, todos los archivos de DB2 (archivos de programa y archivos de instancias) se encuentran dentro o debajo del directorio `$HOME/sql1lib`, donde `$HOME` representa el directorio inicial del usuario no root.

Después de la instalación, los objetos DB2 se crean en varios directorios. La tabla siguiente muestra la ubicación de los objetos DB2 después de una instalación root por omisión.

Tabla 16. Ubicación de los objetos DB2 después de una instalación root por omisión

Objeto DB2	Ubicación
Directorio inicial de DAS	home/dasusr1
Información DAS	home/dasusr1/das
Archivo de configuración de base de datos SQLDBCON	home/db2inst1/db2inst1/NODE0000/SQL00001
Directorio de bases de datos Contiene los archivos necesarios para: <ul style="list-style-type: none"> • Información de agrupación de almacenamientos intermedios • Información de histórico • Archivos de control de anotaciones cronológicas • Información de vía de acceso de almacenamiento • Información de espacio de tablas 	home/db2inst1/db2inst1/NODE0000/SQL00001
Archivo de configuración de gestor de bases de datos db2system	home/db2inst1/sql1lib
Mandatos de DB2	/opt/IBM/db2/V10.1/bin
Archivo de mensajes de error de DB2 (archivo de anotaciones cronológicas db2diag)	home/db2inst1/sql1lib/db2dump
Vía de acceso de instalación de DB2	El valor por omisión es /opt/IBM/db2/V10.1.
Directorio de datos de supervisor de sucesos	home/db2inst1/db2inst1/NODE0000/SQL00001/db2event
Directorio de archivos de anotaciones cronológicas de transacciones	home/db2inst1/db2inst1/NODE0000/SQL00001/LOGSTREAM0000
Archivo de anotaciones cronológicas de instalación db2install.history	/opt/IBM/db2/V10.1/install/logs
Directorio inicial de la instancia	home/db2inst1
Información de la instancia	home/db2inst1/sql1lib
Directorio de bases de datos local para la instancia	home/db2inst1/db2inst1/NODE0000/sqlbdir

Tabla 16. Ubicación de los objetos DB2 después de una instalación root por omisión (continuación)

Objeto DB2	Ubicación
Archivo de entorno de base de datos particionada db2nodes.cfg	home/db2inst1/sqllib
Directorio de bases de datos del sistema	home/db2inst1/sqllib/sqldbdir

Las figuras siguientes ilustran un ejemplo de la estructura de directorios de DB2 después de una instalación root. En estos ejemplos existen dos instancias, db2inst1 y db2inst2.

Estructura de directorios - información sobre el directorio de bases de datos local por omisión para la instancia db2inst1 de DB2

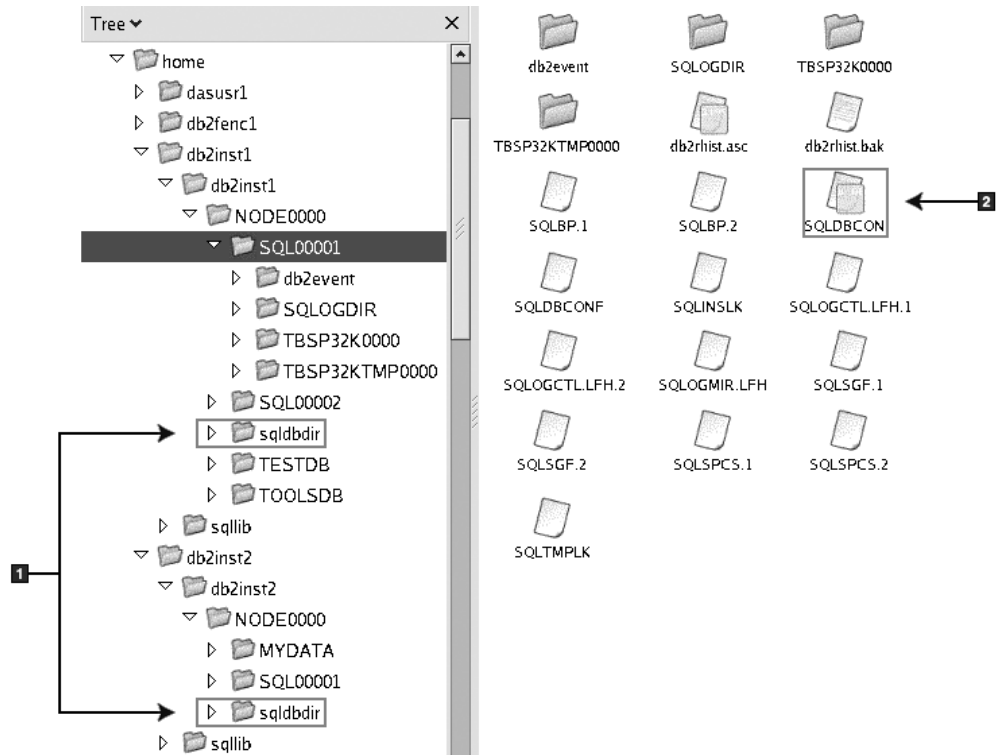

1. Directorios de bases de datos locales.
2. El archivo de configuración de la base de datos

Estructura de directorios - información de directorio para la instancia db2inst1 de DB2

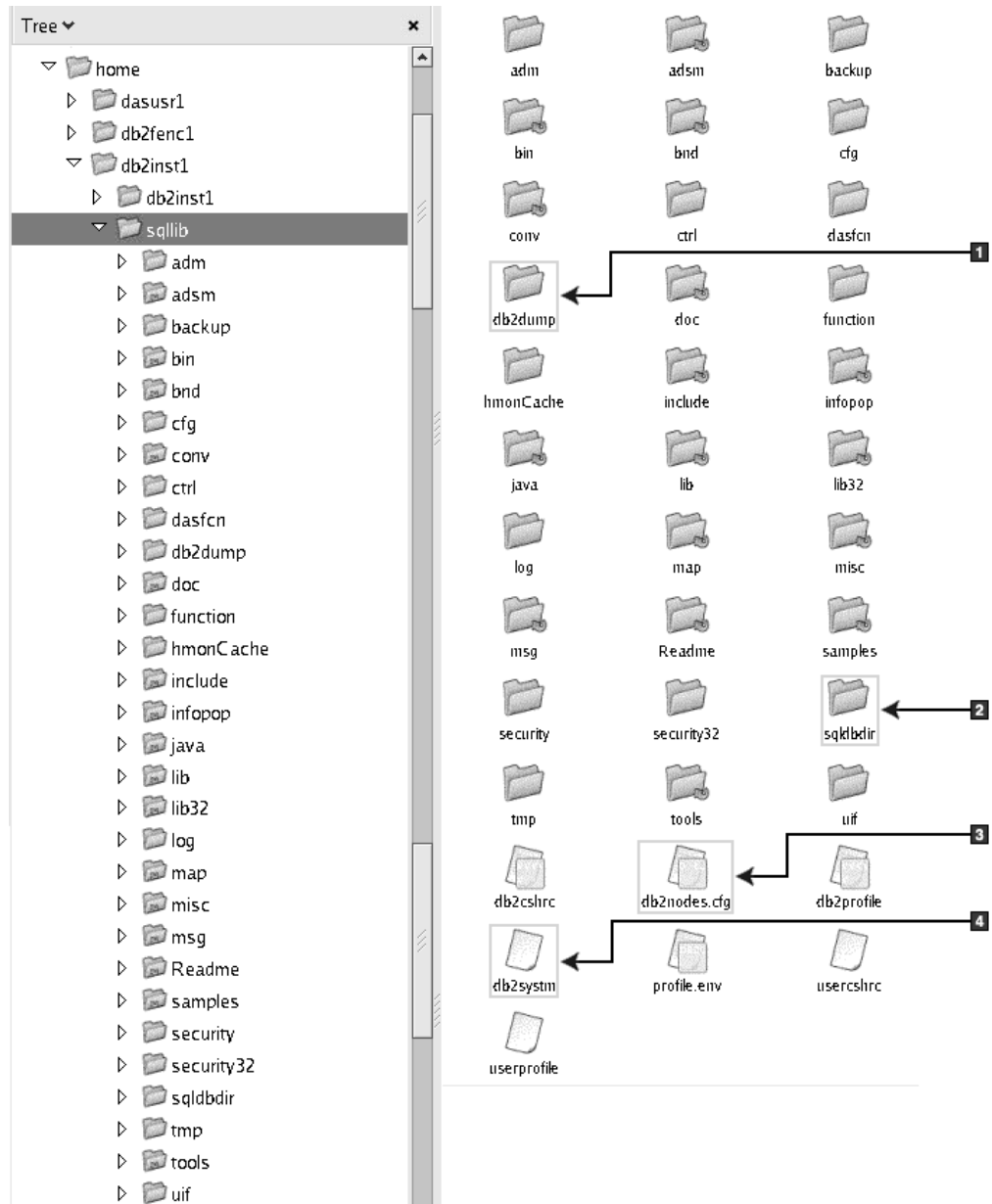

1. Los archivos de anotaciones cronológicas db2diag de este directorio anotan los mensajes de error de DB2.
2. Directorio de bases de datos del sistema
3. El archivo db2nodes.cfg se utiliza en un entorno de base de datos particionada.
4. Archivo de configuración del gestor de bases de datos

El directorio dasusr1 contiene los archivos de configuración del Servidor de administración de DB2 (DAS) y los enlaces simbólicos a los archivos más importantes de DB2.

Estructura de directorios - ubicación del archivo de anotaciones cronológicas de instalación

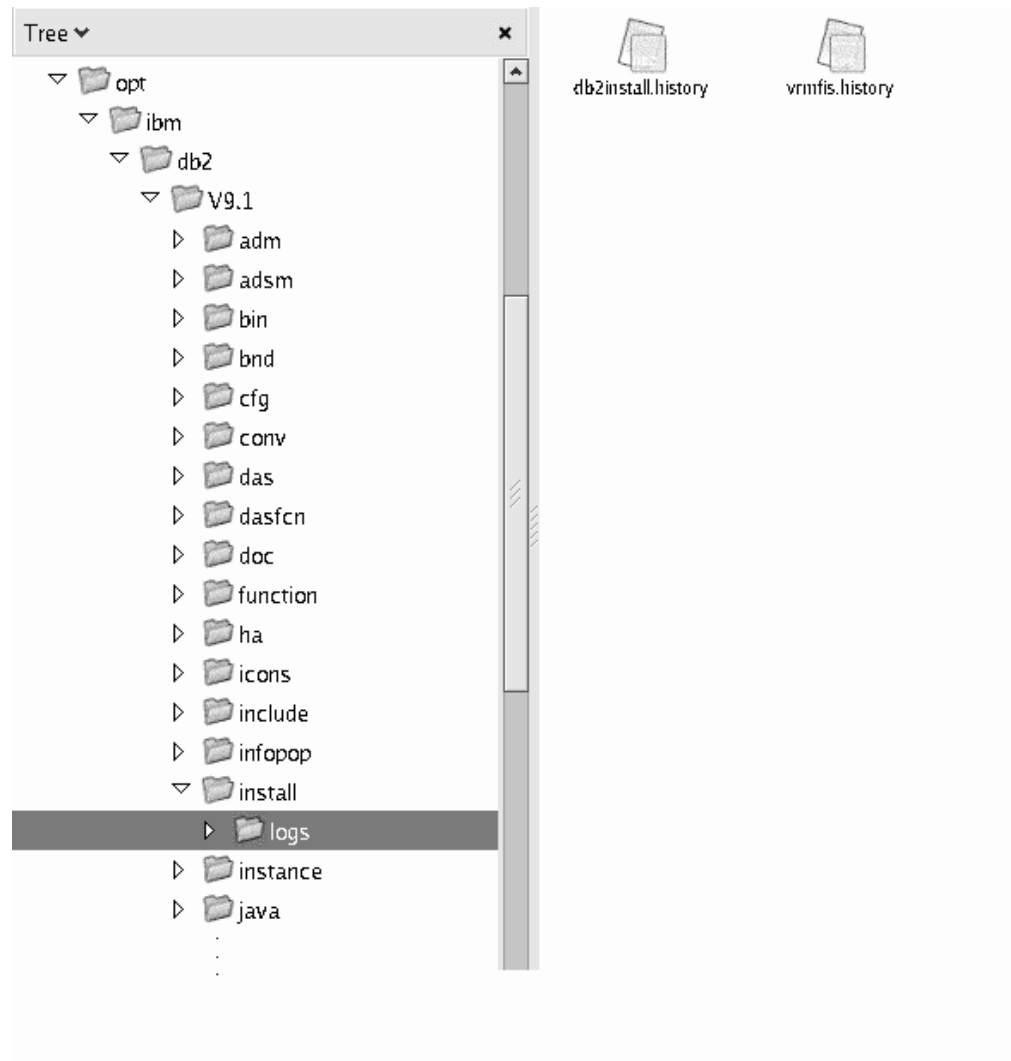

Esta figura muestra la ubicación del archivo de anotaciones cronológicas de la instalación. Si existen varias instalaciones con la misma vía de acceso de instalación, el archivo `db2install.history` se indexará como `db2install.history.n`, donde *n* representa un número de cuatro dígitos, por ejemplo 0000 o 0001.

El directorio de instalación de DB2 `/opt/IBM/db2/V10.1` contiene los archivos de DB2 instalados.

Soporte de idioma del asistente de instalación de DB2

Antes de ejecutar el asistente de instalación de DB2, revise las consideraciones sobre el soporte de idioma del asistente.

Idiomas de interfaz de DB2 soportados

El soporte de idioma de DB2 para las interfaces de DB2 puede dividirse en dos categorías: idiomas del grupo de servidores e idiomas del grupo de clientes.

Los idiomas del grupo de servidores traducen la mayoría de los mensajes, ayuda y elementos de interfaz gráfica de DB2. Los idiomas del grupo de clientes traducirán el componente IBM Data Server Runtime Client, que incluirá la mayoría de mensajes y determinada documentación de ayuda.

Los idiomas del grupo de servidores incluyen: portugués de Brasil, checo, danés, finlandés, francés, alemán, italiano, japonés, coreano, noruego, polaco, ruso, chino simplificado, español, sueco y chino tradicional.

Los idiomas del grupo de clientes incluyen: árabe, búlgaro, croata, holandés, griego, hebreo, húngaro, portugués, rumano, eslovaco, esloveno y turco.

No se deben confundir los idiomas que reciben soporte en el producto de base de datos DB2 con los idiomas a los que la interfaz de DB2 proporciona soporte. Los idiomas soportados por un producto de base de datos DB2 son los idiomas en que pueden existir los datos. Estos idiomas son un superconjunto de los idiomas a los que da soporte la interfaz de DB2.

Visualización del Asistente de instalación de DB2 en su idioma nacional (Linux y UNIX)

El mandato **db2setup** consulta el sistema operativo para determinar los valores de idioma existentes. Si el valor de idioma del sistema operativo está soportado por **db2setup**, se utilizará dicho idioma al mostrar el Asistente de instalación de DB2.

Aún en el caso de que el sistema utilice las mismas páginas de códigos pero nombres de entornos locales diferentes de los soportados por la interfaz de DB2, podrá seguir viendo el mandato **db2setup** convertido estableciendo la variable de entorno **LANG** en el valor apropiado escribiendo el mandato siguiente:

Shells bourne (sh), korn (ksh) y bash:

```
LANG=entorno local
export LANG
```

Shell C:

```
setenv LANG entorno local
```

donde *entorno local* es un entorno local al que la interfaz DB2 proporciona soporte.

Identificadores de idioma para ejecutar el Asistente de instalación de DB2 en otro idioma

Si desea ejecutar el Asistente de Instalación de DB2 en un idioma distinto del idioma por omisión del sistema, puede iniciar el Asistente de Instalación de DB2 manualmente especificando un identificador de idioma. El idioma debe estar disponible en la plataforma en la que esté ejecutando la instalación.

En los sistemas operativos Windows, puede ejecutar **setup.exe** con el parámetro **-i** para especificar el código de idioma de dos letras del idioma que va a utilizar la instalación.

En los sistemas operativos Linux y UNIX, se recomienda establecer la variable de entorno **LANG** para que muestre el Asistente de Instalación de DB2 en su idioma nacional.

Tabla 17. Identificadores de idioma

Idioma	Identificador de idioma
Árabe (disponible en plataformas Windows solamente)	ar
Portugués de Brasil	br
Búlgaro	bg
Chino, simplificado	cn
Chino, tradicional	tw
Croata	hr
Checo	cz
Danés	dk
Holandés	nl
Inglés	en
Finlandés	fi
Francés	fr
Alemán	de
Griego	el
Húngaro	hu
Italiano	it
Japonés	jp
Coreano	kr
Noruego	no
Polaco	pl
Portugués	pt
Rumano	ro
Ruso	ru
Eslovaco	sk
Esloveno	sl
Español	es
Sueco	se
Turco	tr

Cambio del idioma de la interfaz de DB2 (Linux y UNIX)

El idioma de la interfaz del producto de base de datos DB2 es el idioma que aparece en los mensajes, la ayuda y las interfaces de las herramientas gráficas. Al instalar el producto de base de datos DB2, tiene la opción de instalar el soporte para uno o más idiomas. Si, en cualquier momento posterior a la instalación, desea cambiar el idioma de la interfaz por uno de los otros idiomas de la interfaz instalados, siga los pasos descritos en esta tarea.

Antes de empezar

No se deben confundir los idiomas que reciben soporte en el producto de base de datos DB2 con los idiomas a los que la interfaz de DB2 proporciona soporte. Los

idiomas admitidos para el producto de base de datos DB2, es decir, los idiomas en los que pueden existir *datos*, son un superconjunto de los idiomas compatibles con la interfaz de DB2.

El soporte de idioma de la interfaz de DB2 que desee utilizar debe estar instalado en el sistema. El soporte a los idiomas de interfaz de DB2 se selecciona y se instala al instalar un producto de base de datos DB2 utilizando el Asistente de instalación de DB2. Si cambia el idioma de interfaz del producto de base de datos DB2 por un idioma de interfaz soportado que no se haya instalado, el idioma de interfaz de DB2 pasará a ser, por omisión, el idioma del sistema operativo. Si el idioma del sistema operativo no está soportado, se utiliza el idioma inglés como idioma de interfaz de DB2.

El soporte a los idiomas de interfaz de DB2 se selecciona y se instala al instalar el producto de base de datos DB2 utilizando el Asistente de instalación de DB2 o utilizando el paquete de idiomas nacionales.

Acerca de esta tarea

Para comprobar qué entornos locales públicos están disponibles en el sistema, ejecute el mandato `$ locale -a`.

Procedimiento

Para cambiar el idioma de la interfaz de DB2:

Establezca la variable de entorno **LANG** en el entorno local que desee.

- Para los shells bourne (sh), korn (ksh) y bash:

```
LANG=entorno local
export LANG
```

- Para el shell C:

```
setenv LANG entorno local
```

Por ejemplo, para que la interfaz del producto de base de datos DB2 aparezca en francés, debe tener instalado el soporte de idioma francés y debe establecer la variable de entorno **LANG** en un entorno local francés como, por ejemplo, `fr_FR`.

Cambio del idioma de la interfaz del producto DB2 (Windows)

El idioma de la interfaz de DB2 es el idioma que aparece en los mensajes, la ayuda y las interfaces de las herramientas gráficas. Al instalar el producto de base de datos DB2, tiene la opción de instalar el soporte para uno o más idiomas. Tras la instalación, puede cambiar el idioma de la interfaz de DB2 por uno de los otros idiomas de la interfaz instalados.

Acerca de esta tarea

No se deben confundir los idiomas soportados por un producto de base de datos DB2 con los idiomas soportados por la interfaz de DB2. Los idiomas soportados por un producto de base de datos DB2 son los idiomas en que pueden existir los datos. Estos idiomas son un superconjunto de los idiomas a los que da soporte la interfaz de DB2.

El idioma de interfaz de DB2 que desee utilizar debe estar instalado en el sistema. Los idiomas de la interfaz de producto de base de datos DB2 se seleccionan e instalan al instalar un producto de base de datos DB2 utilizando el Asistente de

instalación de DB2. Si cambia el idioma de la interfaz de un producto de base de datos DB2 por un idioma de interfaz soportado que no se haya instalado, el idioma de la interfaz del producto de base de datos DB2 tomará por omisión, en primer lugar, el idioma del sistema operativo, y si dicho idioma no está soportado, el idioma inglés.

Para cambiar el idioma de la interfaz de un producto de base de datos DB2 en Windows se debe cambiar el valor del idioma por omisión del sistema operativo Windows.

Procedimiento

Para cambiar el idioma de la interfaz del producto de base de datos DB2 en sistemas operativos Windows:

1. En el Panel de control, seleccione **Configuración regional y de idioma**.
2. En la pestaña **Opciones regionales**, seleccione bajo **Estándares y formatos** el idioma apropiado. En Windows 2008 y Windows Vista o superiores, utilice la pestaña **Formatos** para este paso.
3. En la pestaña **Opciones regionales**, seleccione bajo **Ubicación** la ubicación que corresponda al idioma apropiado.
4. En la pestaña **Opciones avanzadas**, seleccione bajo **Idioma para programas no Unicode** el idioma apropiado. En Windows 2008 y Windows Vista o superiores, en la pestaña **Administración**, bajo **Idioma para programas no Unicode** pulse **Cambiar entorno local del sistema** y seleccione el idioma apropiado. A continuación, se le pedirá reorganizar y debe pulsar **Cancelar**.
5. En la pestaña **Opciones avanzadas**, bajo **Configuración de la cuenta de usuario por omisión**, marque el recuadro **Aplicar toda la configuración a la cuenta de usuario actual y al perfil de usuario por omisión**. En Windows 2008 y Windows Vista, en la pestaña **Administración**, bajo **cuentas reservadas** pulse **Copiar en cuentas reservadas** y marque las cuentas en las que desea copiar los valores de idioma.
6. Para que estos cambios tengan efecto, se le solicitará reorganizar el sistema.

Qué hacer a continuación

Consulte la ayuda del sistema operativo para obtener información adicional sobre cómo cambiar el idioma del sistema por omisión.

Normas para las contraseñas

Cuando elija una contraseña, tenga en cuenta que la longitud de la contraseña puede tener el número máximo de caracteres al que dé soporte el sistema operativo.

Algunos sistemas operativos pueden tener más normas para contraseñas, como la longitud mínima y la simplicidad, y algunos sistemas operativos pueden configurarse para utilizar distintos algoritmos de cifrado de contraseñas. Consulte la documentación adecuada del sistema operativo para obtener más información.

Nota: Para habilitar el soporte para contraseñas largas en los sistemas operativos AIX, Versión 6.1 o posteriores, instale el APAR IZ35001 en las máquinas servidor y cliente DB2.

Varias copias de DB2 en el mismo sistema (Windows)

Puede utilizar varias copias de DB2 en el mismo sistema. Cada copia de DB2 puede estar en el mismo nivel de código o diferente.

Las ventajas de esta configuración son:

- La capacidad de ejecutar aplicaciones que requieran versiones de DB2 diferentes en el mismo sistema principal a la vez.
- La capacidad de ejecutar copias independientes de productos DB2 para funciones diferentes.
- La capacidad de hacer pruebas en el mismo sistema antes de migrar la base de datos de producción a una versión posterior del producto DB2.
- Para los proveedores de software independientes, la capacidad de incorporar el producto de servidor DB2 a su producto y ocultar la base de datos de DB2 a sus usuarios.

Una copia de DB2 es un grupo de productos DB2 que se instalan en la misma ubicación.

Diferencias cuando sólo se instala una copia de DB2

- Durante la instalación, se genera un nombre de copia de DB2 exclusivo por omisión. Puede cambiar el nombre de la copia de DB2 por omisión a medida que avanza por el Asistente de instalación de DB2. El nombre de copia de DB2 no puede cambiarse una vez que haya finalizado la instalación.
- Las aplicaciones utilizan la copia de DB2 por omisión en un entorno similar al entorno de DB2 Versión 8.

Diferencias cuando se instalan varias copias de DB2 en el mismo sistema

- Las copias de DB2 Versión 10.1 puede coexistir con copias de DB2 Versión 9.7 o releases anteriores con las restricciones siguientes.
 - Debe definir una copia por omisión. Después de instalar DB2 Versión 10.1, puede utilizar Global Switcher para establecer la copia de Versión 10.1 como copia por omisión.
 - Opcional: Puede configurar cada copia de DB2 para que utilice un Centro de información de DB2 diferente.

Nota: Sólo puede tener instalada una copia del Centro de información de DB2 instalada en el mismo sistema en el mismo nivel de release. Sin embargo, no puede tener un Centro de información de DB2 con un nivel de fixpack distinto en el mismo sistema principal. Sin embargo, puede configurar el servidor de bases de datos de DB2 para que acceda a estos Centros de información de DB2 de modo remoto.

- En la antememoria de conjunto global solo se registra IBM Data Server Provider para .NET desde la copia de la interfaz de cliente de base de datos de IBM.
- Cada copia de DB2 debe tener nombres de instancia exclusivos. En el caso de una instalación silenciosa con el distintivo **NO_CONFIG** establecido en YES, no se crea la instancia por omisión. Sin embargo, cuando cree la instancia después de la instalación, ésta deberá ser exclusiva. El nombre por omisión de la instancia es "DB2". Si ya existe una instancia del nombre "DB2", se generará un nombre exclusivo para la instancia. El nombre exclusivo se genera utilizando el nombre de "DB2", añadiendo un signo de subrayado y

generando los dos últimos caracteres en secuencia numérica. Los nombres de instancia subsiguientes que se generan son "DB2_01", "DB2_02", etc. Por motivos de rendimiento, el Centro de control de DB2 debe utilizarse cada vez sólo desde una copia de DB2 en un sistema principal.

- En el caso de aplicaciones Microsoft COM+, utilice y distribuya el IBM Data Server Driver Package (instalador) o el IBM Data Server Driver para ODBC y CLI (archivo comprimido) con la aplicación en lugar del IBM Data Server Runtime Client. Solo se puede utilizar un Data Server Runtime Client para las aplicaciones COM+ simultáneamente. El IBM Data Server Driver Package (instalador) o IBM Data Server Driver para ODBC y CLI (archivo comprimido) no tiene esta restricción. Las aplicaciones Microsoft COM+ que acceden a las fuentes de datos de DB2 sólo están soportadas con la copia de DB2 por omisión. El soporte simultáneo de las aplicaciones COM+ que acceden a diferentes copias de DB2 no está soportado. Puede cambiar la copia de DB2 por omisión con el asistente de selección de copias de DB2 por omisión.

Elección de un valor por omisión al instalar una copia de DB2 nueva

En la figura siguiente se muestra un caso de ejemplo en el que ha instalado varias copias de DB2: *DB2COPY1*, *DB2COPY2* y así hasta *DB2COPYn*. Debe seleccionar una de las copias de DB2 como copia de DB2 por omisión. En este caso, *DB2COPY1* se selecciona como copia de DB2 por omisión.

Entorno del sistema

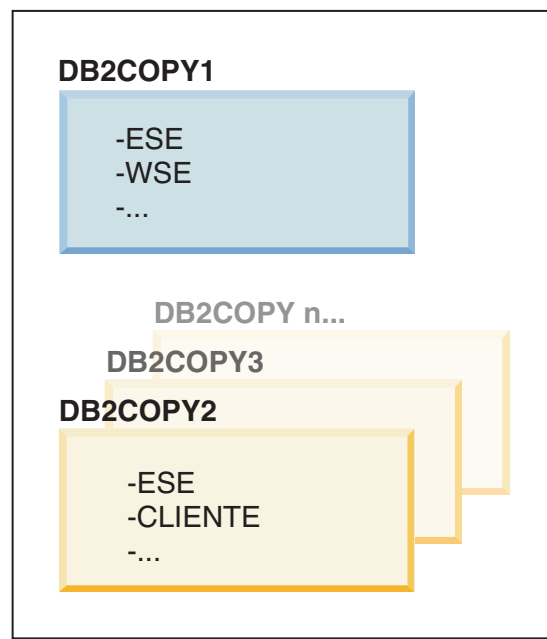

Leyenda

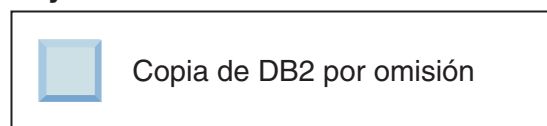

Ahora imagine un caso de ejemplo donde instale una copia de DB2 a la que le asigna el nombre *DB2COPY1*. *DB2COPY1* es la copia de DB2 por omisión y la copia de la interfaz de IBM Database Client por omisión.

A continuación, instala un producto DB2 en una copia nueva de DB2 denominada *DB2COPY2*. Durante la instalación de *DB2COPY2*, se le solicita si desea que la copia nueva de DB2 sea la copia de DB2 por omisión. Si responde “No”, *DB2COPY1* sigue siendo la copia de DB2 por omisión y la copia de la interfaz de IBM Database Client por omisión como se muestra en la figura siguiente:

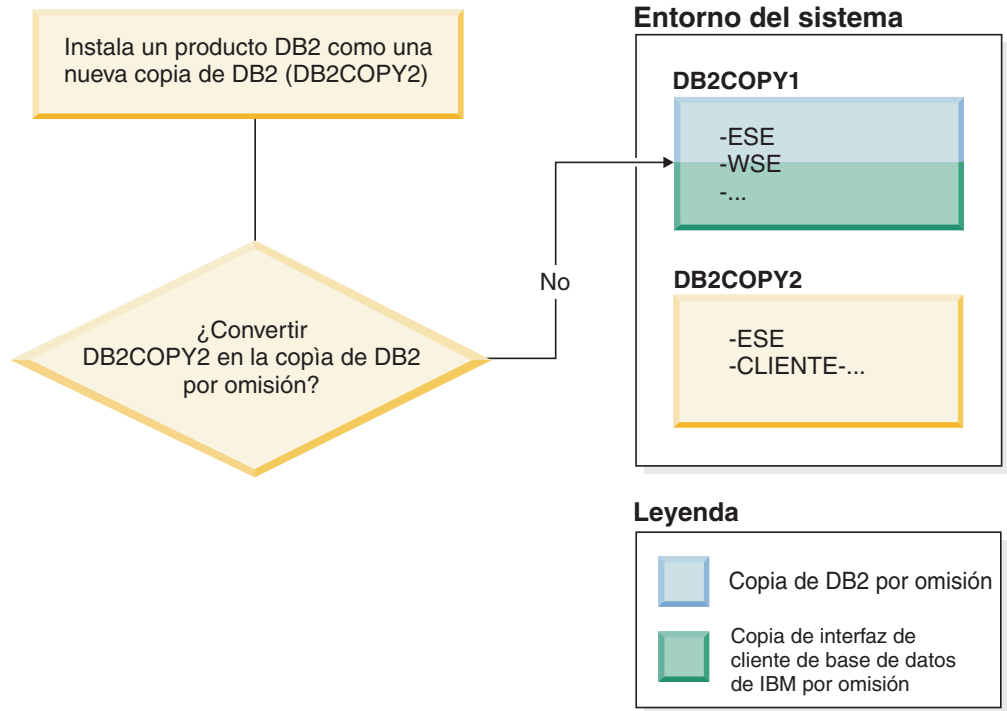

No obstante, teniendo en cuenta el mismo caso de ejemplo, esta vez responde “Sí” cuando se le solicita si desea establecer la nueva copia de DB2 como copia de DB2 por omisión. En este caso, *DB2COPY2* pasa a ser la nueva copia de DB2 por omisión y la copia de la interfaz de IBM Database Client por omisión como se muestra en la figura siguiente:

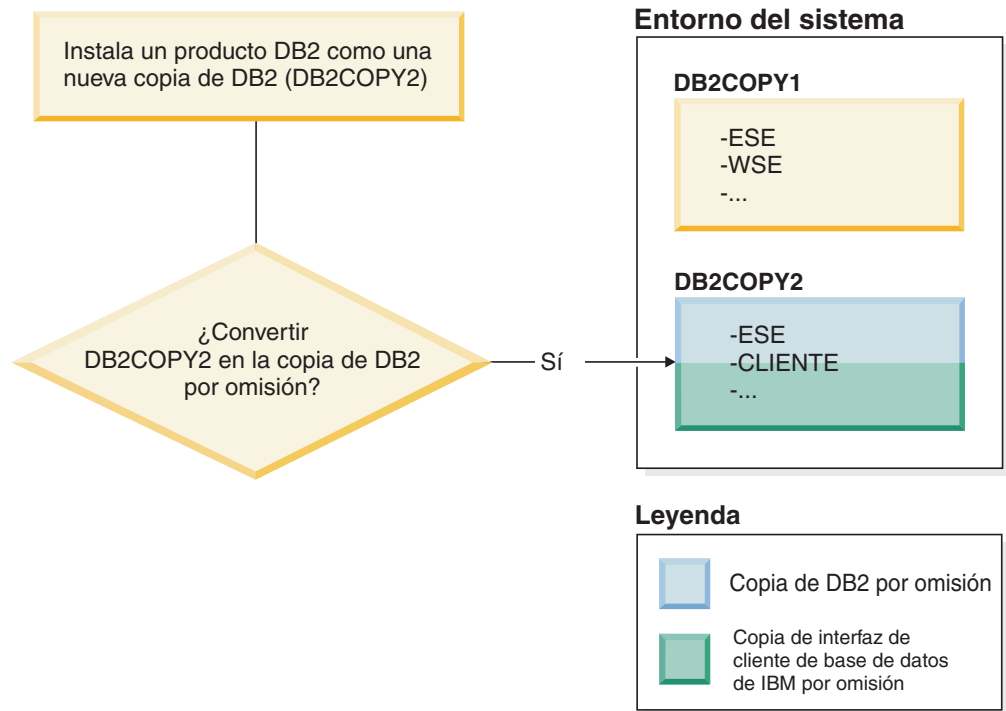

Aplicaciones que se ejecuta como servicio

Las aplicaciones que vinculan de forma dinámica archivos DLL de DB2, por ejemplo, las aplicaciones enlazadas con `db2api.lib`, buscan los archivos DLL de DB2 en la variable `PATH`. Esto significa que las aplicaciones existentes que no se han desarrollado para varias versiones de DB2 utilizan la copia de DB2 por omisión. Para encontrar una solución temporal para este comportamiento, la aplicación puede utilizar la API `db2SelectDB2Copy` antes de cargar cualquiera de las bibliotecas de DB2.

Nota: Cuando se enlaza con `db2api.lib`, las funciones se resuelven en distintos archivos DLL en las plataformas Windows de 32 bits y Windows de 64 bits. Los archivos DLL de tiempo de ejecución de una plataforma de 64 bits tienen el mismo nombre base que los de la versión de 32 bits, con la adición del sufijo "64". Por ejemplo, `db2app.dll` en un sistema operativo Windows de 32 bits equivale a `db2app64.dll` en un sistema operativo Windows de 64 bits. Para obtener más información, consulte el manual *Call Level Interface Guide and Reference Volume 1*.

Versiones de 32 y 64 bits en Windows x64

DB2 no da soporte a varias versiones de DB2 de 32 y 64 bits instaladas en Windows, porque los registros de DB2 de 32 y 64 bits se almacenan en distintas ubicaciones. Si instala la versión de 64 bits de DB2, la versión de 32 bits se elimina del sistema.

Configuración de LDAP y CLI

Con DB2 Versión 8, si una aplicación necesita distintos valores de LDAP, debe autenticarse con un usuario de LDAP distinto. En caso contrario, la configuración de CLI afecta a todas las copias de DB2 que el usuario de LDAP pueda utilizar potencialmente.

Contadores de rendimiento

Los contadores de rendimiento sólo puede registrarse para una copia de DB2 a la vez y sólo pueden supervisar las instancias de la copia de DB2 en las que están registradas. Cuando se conmuta a la copia de DB2 por omisión, el Asistente de selección de DB2 elimina el registro y vuelve a registrar los contadores de rendimiento para que estén activos para la copia de DB2 por omisión.

Windows Management Instrumentation (WMI)

Sólo puede registrarse una versión del proveedor de WMI a la vez.

Conectividad de cliente

Sólo puede utilizar una copia de DB2 en el mismo proceso. Para obtener más información, consulte “Conectividad de IBM Data Server Client utilizando varias copias” en la página 142.

Aplicaciones que enlazan dinámicamente archivos DLL de DB2

Las aplicaciones que enlazan los archivos DLL de DB2 directamente o que utilizan LoadLibrary en lugar de LoadLibraryEx con el distintivo `LOAD_WITH_ALTERED_SEARCH_PATH` deben asegurarse de que la biblioteca dependiente inicial se cargue correctamente. Puede utilizar una técnica de codificación propia para comprobar las cargas de biblioteca o puede llamar al archivo `db2envar.bat` para configurar el entorno antes de ejecutar la aplicación, o puede llamar a la API `db2SelectDB2Copy`, que se puede enlazar estáticamente en la aplicación.

Plugins de Visual Studio

Si la copia de DB2 por omisión es una copia de la Versión 9.7 o de un release anterior, sólo puede haber una versión de plugins registrada en el mismo sistema a la vez. La versión de los plugins que está activa es la versión que se instala con la copia de DB2 por omisión.

Licencias

Las licencias deben registrarse para cada copia de DB2. No son de ámbito general. Las licencias que dependen de las copias permiten que haya tanto versiones restringidas de productos DB2 como versiones completas de DB2 en el mismo sistema principal.

Servicios de Windows

Los servicios de DB2 en las plataformas Windows utilizan el convenio de denominación `<nombre_servicio_nombre_instalación>`. Por ejemplo, `DB2NETSECSERVER_MYCOPY1`. El nombre de visualización también contiene el Nombre de copia agregado al mismo entre corchetes, por ejemplo, Servidor de seguridad de DB2 (`MYCOPY1`). Las instancias incluyen asimismo `DB2-<Nombre de copia de DB2>-<Nombre de instancia>-<Número de nodo>` en el nombre de visualización, que se muestra en el applet de panel de control de servicios. El nombre de servicio real sigue tal cual.

API para seleccionar la copia de DB2 a utilizar

Puede utilizar la API `db2SelectDB2Copy` para seleccionar la copia de DB2 que desea que utilice la aplicación. Esta API no exige ningún archivo DLL. Está enlazada estáticamente a la aplicación. Puede retardar la carga de bibliotecas de DB2 y llamar a esta API en primer lugar antes de llamar cualquier otra API de DB2.

Nota: No se puede llamar a la API `db2SelectDB2Copy` más de una vez para cualquier proceso concreto, es decir, no puede cambiar un proceso de una copia de DB2 a otra.

La API `db2SelectDB2Copy` establece el entorno que requiere la aplicación para utilizar el nombre de copia de DB2 o la ubicación especificada. Si el entorno ya se ha configurado para la copia de DB2 que se desea utilizar, no es necesario llamar a esta API. Sin embargo, si ha de utilizar una copia de DB2 diferente, deberá llamar a esta API antes de cargar las DLL de DB2 en su proceso. Esta llamada sólo puede hacerse una vez por proceso.

Particionamiento de base de datos con varios nodos físicos

Cada partición física debe utilizar el mismo nombre de copia de DB2 en todos los sistemas.

Utilización de MSCS con varios recursos de DB2

Cada recurso de DB2 debe configurarse para su ejecución en un supervisor de recursos independiente.

Varias copias de DB2 en el mismo sistema (Linux y UNIX)

Los productos de DB2 pueden instalarse en la vía de acceso de instalación de su elección. Los productos de DB2 también pueden instalarse varias veces en una única máquina. Cada copia de DB2 puede estar en el mismo nivel de código o diferente.

Las instalaciones root de los productos DB2 pueden instalarse en la vía de acceso de instalación de su elección. A menos que se especifique lo contrario, las vías de acceso de instalación por omisión son:

- Para los sistemas operativos AIX, HP-UX o Solaris `/opt/IBM/db2/V10.1`
- Para los sistemas operativos Linux `/opt/ibm/db2/V10.1`

Si va a utilizar el Asistente de instalación de DB2 y opta por instalar una nueva copia de DB2 cuando ya se está utilizando la vía de acceso de instalación por omisión, la vía de acceso por omisión se convierte en:

- para AIX, HP-UX o Solaris `/opt/IBM/db2/V10.1_##`
- para Linux `/opt/ibm/db2/V10.1_##`

donde `##` es un número secuencial con el prefijo cero del rango de 01 a 99. La primera ocurrencia de la modificación de la vía de acceso por omisión es `_01`. Por ejemplo, si un producto DB2 se instala utilizando el Asistente de instalación DB2 sin especificar una vía de acceso de instalación y la vía de acceso de instalación por omisión `/opt/ibm/db2/V10.1` ya está en uso, el producto DB2 se instalará en la nueva vía de acceso por omisión `/opt/ibm/db2/V10.1_01`.

Si instala una copia de DB2 utilizando un método de instalación que no sea el Asistente de instalación de DB2, deberá especificar la vía de acceso de instalación. El aumento secuencial automático de la vía de acceso por omisión sólo se produce cuando el Asistente de instalación de DB2 se utiliza para instalar una copia de DB2. Independientemente del método de instalación, no se puede instalar otro producto completo en la vía de acceso de otra copia de DB2 (como /opt/ibm/db2/V10.1). No se da soporte a una copia de DB2 instalada en un subdirectorio de una copia de DB2 existente porque todas las copias quedan inutilizables.

Con la posibilidad de instalar varias copias de los productos DB2 en el sistema y la flexibilidad de instalar los productos y las funciones de DB2 en la vía de acceso de su elección, el mandato **db21s** le ayuda a realizar un seguimiento de lo que hay instalado y del lugar en el que está instalado. Ejecute el mandato **db21s** para ubicar los productos de DB2 instalados en el sistema.

Las siguientes restricciones se aplican al instalar varias copias de DB2 en un sistema:

- Las instalaciones no root no dan soporte a varias copias de DB2
- Sólo puede haber un Servidor de administración de DB2 (DAS) en el sistema.
- Los nombres de instancia deben ser exclusivos en las copias de DB2.
- Una copia de DB2 no tiene en cuenta ninguna instancia creada en otra copia de DB2. Sin embargo, el mandato **db2iupdt** puede conmutar la propiedad de una instancia de una copia de DB2 a otra.
- La creación de enlaces con el mandato **db21n** para una copia de DB2 hace que las otras dos copias no sean funcionales. No deben crearse enlaces cuando se pretenda que coexistan varias copias de DB2.
- Las imágenes de Linux de 32 bits no pueden instalarse en plataformas de sistema operativo Linux x64.
- Las herramientas de instalación de DB2 no dan soporte a varias invocaciones simultáneas en la misma máquina por medio del mismo usuario.

Servicio IBM Secure Shell para Windows (para uso del administrador de bases de datos Optim)

La información de este documento le ayudará a familiarizarse con el servicio el servicio IBM Secure Shell para Windows.

Un nuevo servicio denominado “Servicio IBM Secure Shell para Windows” se instalará junto con los productos de DB2 Server. Este servicio es un puerto de funcionalidad limitada del paquete OpenSSH 5.4p1. Este servicio proporciona un servicio de servidor para el administrador de bases de datos Optim, así como de otros productos aprobados de IBM. Este servicio no es para su uso general fuera de este ámbito.

El servicio IBM Secure Shell para Windows usa el mismo método de configuración que OpenSSH, basado en el archivo de configuración `sshd_config`. Este archivo de configuración se encuentra en el directorio `%ALLUSERSPROFILE%\Application Data\IBM\IBMSSH\etc`, donde `%ALLUSERSPROFILE%` es la variable de entorno de Windows proporcionada que puede verse con “set ALLUSERSPROFILE”. No se proporciona toda la funcionalidad del servidor; vea el archivo `sshd_config` para averiguar la característica soportada. Mediante este archivo, solo se puede configurar la característica soportada.

La anotación cronológica de SSH puede verse con el Visor de eventos de Windows, en la categoría Aplicación. Busque Origen del evento – “IBM Secure Shell Server For Windows”.

Para iniciar o detener el servicio IBM Secure Shell For Windows, puede usar Microsoft Management Console para servicios de Windows. También puede usar el intérprete de mandatos para emitir “net start IBM Secure Shell Service For Windows” o “net stop IBM Secure Service For Windows”.

Montaje de los soportes de producto de DB2

El procedimiento para montar el CD o el DVD del producto de base de datos DB2 es diferente para los sistemas operativos AIX, HP-UX, Linux y Solaris.

Montaje de los CD o DVD (AIX)

Para montar el CD o DVD de su producto de base de datos DB2 en un sistema operativo AIX, utilice la herramienta SMIT (System Management Interface Tool).

Antes de empezar

En función de la configuración del sistema, es posible que tenga que iniciar la sesión con autorización de usuario root para montar discos.

Procedimiento

Para montar el CD o el DVD en AIX mediante la herramienta SMIT, realice los pasos que se indican a continuación:

1. Inserte el disco en la unidad.
2. Cree un punto de montaje del disco escribiendo el mandato **mkdir -p /disc**, donde *disc* representa el directorio del punto de montaje del CD o DVD.
3. Asigne un sistema de archivos del disco mediante la SMIT escribiendo el mandato **smit storage**.
4. Cuando se inicie la SMIT, seleccione **Sistemas de archivos > Añadir / Cambiar / Mostrar / Suprimir sistemas de archivos > Sistemas de archivos de CDRom > Añadir sistema de archivos de CDRom**.
5. En la ventana Añadir un sistema de archivos:
 - a. Escriba un nombre de dispositivo para el sistema de archivos de CD o DVD en el campo **Nombre de DISPOSITIVO**. Los nombres de dispositivos de los sistemas de archivos de CD o DVD deben ser exclusivos. Si existe un nombre de dispositivo duplicado, tal vez deba suprimir un sistema de archivos de CD o DVD definido previamente o bien utilizar otro nombre para el directorio. En este ejemplo, */dev/cd0* es el nombre del dispositivo.
 - b. Escriba el directorio del punto de montaje del disco en la ventana PUNTO DE MONTAJE. En este ejemplo, el directorio de punto de montaje es */disc*.
 - c. En el campo **Montar AUTOMÁTICAMENTE al reorganizar el sistema**, seleccione **sí** para habilitar el montaje automático del sistema de archivos.
 - d. Pulse **OK** para cerrar la ventana y, a continuación pulse **Cancelar** tres veces para salir de la SMIT.
6. Monte el sistema de archivos de CD o DVD escribiendo el mandato **smit mountfs**.
7. En la ventana Montar un sistema de archivos:

- a. Escriba el nombre de dispositivo de este sistema de archivos de CD o DVD en el campo **Nombre de SISTEMA DE ARCHIVOS**. En este ejemplo, el nombre de dispositivo es `/dev/cd0`.
- b. Escriba el punto de montaje del disco en el campo **Directorio sobre el cual realizar el montaje**. En este ejemplo, el punto de montaje es `/disc`.
- c. Escriba `cd rfs` en el campo **Tipo de sistema de archivos**. Para ver los demás tipos de sistemas de archivos que se pueden montar, pulse **Lista**.
- d. En el campo **Montar como sistema de SOLO LECTURA**, seleccione **sí**.
- e. Acepte los valores por omisión restantes y pulse **Bien** para cerrar la ventana.

Resultados

Ahora, el sistema de archivos de CD o DVD está montado. Para ver el contenido del CD o DVD, coloque el disco en la unidad y entre el mandato `cd /disc` donde `disc` es el directorio de punto de montaje del disco.

Montaje de los CD o DVD (HP-UX)

Para montar su CD o DVD del producto de base de datos DB2 en un sistema operativo HP-UX, emita el mandato **mount**.

Antes de empezar

En función de la configuración del sistema, es posible que necesite tener la autorización de usuario root para montar discos.

Procedimiento

Para montar su CD o DVD de producto de base de datos DB2 en HP-UX:

1. Inserte el CD o DVD en la unidad.
2. Si es necesario, defina un nuevo directorio como el punto de montaje de la unidad de CD o DVD. Defina `/cdrom` como el punto de montaje mediante el mandato **mkdir /cdrom**.
3. Si es necesario, identifique el archivo de dispositivos de la unidad mediante el mandato **ioscan -fnC disk**. Este mandato lista todas las unidades de CD o DVD reconocidas y los archivos de dispositivos asociados. El nombre del archivo debe ser similar a `/dev/dsk/c1t2d0`.
4. Monte la unidad de CD o DVD en el directorio de punto de montaje:

```
mount -F cdfs -o rr /dev/dsk/c1t2d0 /cdrom
```
5. Obtenga un listado de archivos para verificar el montaje mediante el mandato **ls /cdrom**.
6. Finalice la sesión.

Resultados

Ahora, el sistema de archivos de CD o DVD está montado. Para ver el contenido del CD o DVD coloque el disco en la unidad y entre el mandato `cd /cdrom` donde `cdrom` es el directorio de punto de montaje.

Montaje del CD o DVD (Linux)

Para montar un CD-ROM en sistemas operativos Linux, emita el mandato **mount**.

Antes de empezar

En función de la configuración del sistema, es posible que necesite tener la autorización de usuario root para montar discos.

Procedimiento

Para montar el CD o DVD en sistemas operativos Linux:

1. Inserte el CD o el DVD en la unidad y escriba el siguiente mandato:

```
mount -t iso9660 -o ro /dev/cdrom /cdrom
```

donde /cdrom representa el punto de montaje del CD o DVD.
2. Finalice la sesión.

Resultados

Ahora, el sistema de archivos de CD o DVD está montado. Para ver el contenido del CD o DVD coloque el disco en la unidad y entre el mandato **cd /cdrom** donde cdrom es el directorio de punto de montaje.

Montaje de los CD o DVD (entorno operativo Solaris)

Si el CD-ROM no se monta automáticamente al insertarlo en la unidad en un sistema operativo Solaris, emita el mandato **mount**.

Antes de empezar

Si monta la unidad de CD o DVD desde un sistema remoto utilizando NFS, el sistema de archivos de CD o DVD del sistema remoto debe exportarse con acceso de usuario root. Según la configuración del sistema local, es posible que también necesite acceso de usuario root en el sistema local.

Procedimiento

Para montar el CD o DVD en Solaris:

1. Inserte el CD o DVD en la unidad.
2. Si el Gestor de volúmenes (**volld**) se está ejecutando en el sistema, el disco se monta automáticamente como /cdrom/*etiqueta_cd* si el CD o DVD tiene una etiqueta o /cdrom/unnamed_cdrom si no está etiquetado.

Si el Gestor de volúmenes no se está ejecutando en el sistema, realice los pasos siguientes para montar el CD o DVD:

- a. Determine el nombre del dispositivo escribiendo el siguiente mandato:

```
ls -al /dev/sr* |awk '{print "/" $11}'
```

Este mandato devuelve el nombre del dispositivo de CD o DVD. En este ejemplo, con el mandato se obtiene la serie /dev/dsk/c0t6d0s2.

- b. Entre los mandatos siguientes para montar el CD o DVD:

```
mkdir -p /cdrom/unnamed_cdrom  
mount -F hsfs -o ro /dev/dsk/c0t6d0s2 /cdrom/unnamed_cdrom
```

donde /dev/dsk/c0t6d0s2 representa el nombre del dispositivo que se ha devuelto en el paso anterior y /cdrom/unnamed_cdrom representa el directorio de montaje del CD o DVD.

3. Finalice la sesión.

Resultados

Ahora, el sistema de archivos de CD o DVD está montado. Para ver el contenido del CD o DVD coloque el disco en la unidad y entre el mandato **cd /cdrom** donde **cdrom** es el directorio de punto de montaje.

Capítulo 7. Instalación de servidores de bases de datos DB2 utilizando el asistente de instalación de DB2 (Windows)

Esta tarea describe cómo iniciar el asistente de instalación de DB2 en Windows. Utilice el Asistente de instalación de DB2 para definir la instalación e instalar el producto de base de datos DB2 en el sistema.

Antes de empezar

Antes de iniciar el asistente de instalación de DB2:

- Si tiene pensado instalar un entorno de base de datos particionada, consulte el apartado "Configuración de un entorno de base de datos particionada".
- Asegúrese de que el sistema cumpla los requisitos de instalación, memoria y disco.
- Si tiene intención de utilizar LDAP para registrar el servidor DB2 en Active Directory en los sistemas operativos Windows, amplíe el esquema de directorios antes de realizar la instalación; de lo contrario deberá registrar el nodo y catalogar las bases de datos manualmente. Para obtener más información, consulte el tema "Ampliación del esquema de Active Directory para servicios de directorio de LDAP (Windows)".
- Debe tener una cuenta de usuario local administrador con los derechos de usuario recomendados para llevar a cabo la instalación. En los servidores de bases de datos DB2 donde LocalSystem se pueda utilizar como DAS y usuario de la instancia de DB2 y no se está utilizando la característica de particionamiento de bases de datos, un usuario que no sea administrador pero que tenga privilegios elevados podrá realizar la instalación.

Nota: Si la instalación del producto se va a realizar mediante una cuenta de usuario no administrador, la biblioteca en tiempo de ejecución VS2010 debe estar instalada antes de intentar instalar un producto de base de datos DB2. Es necesario que la biblioteca en tiempo de ejecución VS2010 se encuentre en el sistema operativo para poder instalar el producto de base de datos DB2. La biblioteca en tiempo de ejecución VS2010 está disponible en el sitio web de descargas de bibliotecas en tiempo de ejecución de Microsoft. Hay dos opciones: escoja `vcredist_x86.exe` para sistemas de 32 bits o `vcredist_x64.exe` para sistemas de 64 bits.

- Aunque no es obligatorio, es recomendable que cierre todos los programas para que el programa de instalación pueda actualizar todos los archivos de la máquina sin necesitar un reinicio del sistema.
- No se da soporte a la instalación de productos DB2 desde una unidad virtual o una unidad de red no correlacionada (por ejemplo `\\nombrestpral\nombrecursocompartido` en Windows Explorer). Antes de intentar instalar productos DB2, debe correlacionar la unidad de red con una letra de unidad de Windows (por ejemplo, Z:).

Restricciones

- No puede tener más de una instancia del Asistente de instalación de DB2 en ejecución en ninguna cuenta de usuario.
- El nombre de la copia y el nombre de la instancia de DB2 no puede comenzar con un valor numérico. El nombre de la copia de DB2 se limita a los 64 caracteres del alfabeto inglés que son: de la A a la Z, de la a a la z y de 0 a 9.

- El nombre de la copia y el nombre de la instancia de DB2 deben ser exclusivos entre todas las copias de DB2.
- El uso de funciones de XML se restringe a una base de datos que sólo tiene una partición de base de datos.
- No se puede instalar ningún otro producto de base de datos DB2 en la misma vía de acceso si ya se ha instalado uno de los siguientes:
 - IBM Data Server Runtime Client
 - IBM Data Server Driver Package
 - *Centro de información de DB2*
- Los campos del Asistente de instalación de DB2 no aceptan caracteres que no estén en inglés.
- Si habilita la seguridad ampliada en Windows Vista, o Windows 2008 o superior, los usuarios deben pertenecer al grupo DB2ADMNS o DB2USERS para poder ejecutar mandatos de DB2 locales y aplicaciones debido a una función de seguridad adicional (Control de accesos de usuarios) que limita los privilegios que tienen por omisión los administradores locales. Si los usuarios no pertenecen a uno de estos grupos, no tendrán acceso de lectura sobre los datos locales de aplicaciones o de configuración de DB2.

Procedimiento

Para iniciar el asistente de instalación de DB2:

1. Inicie una sesión en el sistema con la cuenta de Administrador local que ha definido para la instalación de DB2.
2. Si dispone del DVD del producto DB2, insértelo en la unidad. Si está habilitada, la función de ejecución automática inicia el Área de ejecución para la instalación de DB2. Si la ejecución automática no funciona, utilice el Explorador de Windows para examinar el DVD del producto de base de datos DB2 y efectúe una doble pulsación sobre el icono de **instalación** para iniciar el Área de ejecución para la instalación de DB2.
3. Si ha descargado el producto de base de datos DB2 de Passport Advantage, ejecute el archivo ejecutable para extraer los archivos de instalación del producto de base de datos DB2. Utilice el Explorador de Windows para examinar los archivos de instalación de DB2 y efectúe una doble pulsación sobre el icono **setup** para iniciar el Área de ejecución para la instalación de DB2.
4. Desde el Área de ejecución para la instalación de DB2, puede visualizar los requisitos previos de instalación y las notas del release, o ir directamente a la instalación. Para obtener información de última hora, revise los requisitos previos de la instalación y las notas del release.
5. Pulse **Instalar un producto**; la ventana Instalar un producto muestra los productos disponibles para la instalación.

Si no hay ningún producto existente de base de datos DB2 instalado en el sistema, inicie la instalación pulsando **Instalar nuevo**. Avance por la instalación siguiendo las indicaciones del asistente de instalación de DB2.

Si hay instalado al menos un producto de base de datos DB2 existente en el sistema, puede:

- Pulsar **Instalar nuevo** para crear una nueva copia de DB2.
- Pulsar **Trabajar con existente** para actualizar una copia existente de DB2, para añadir una función a una copia existente de DB2, actualizar una copia existente de DB2 versión 9.5 y versión 9.7, o para instalar un producto complementario.

6. El Asistente de instalación de DB2 determina el idioma del sistema e inicia el programa de instalación en dicho idioma. Existe ayuda en línea a su disposición que le guiará por los pasos restantes. Para invocar la ayuda en línea, pulse **Ayuda** o pulse **F1**. Puede pulsar **Cancelar** en cualquier momento para finalizar la instalación.
7. Si utiliza el Asistente de instalación de DB2, los paneles de ejemplo le guían por el proceso de instalación. Consulte los enlaces relacionados.

Resultados

El producto de base de datos DB2 se instala, por omisión, en el directorio *Archivos_programa\IBM\sql1ib*, donde *Archivos_programa* representa la ubicación del directorio Archivos de programa.

Si está instalando en un sistema donde este directorio ya está ocupado, se añade *_xx* a la vía de instalación del producto de base de datos DB2, donde *xx* son dígitos que comienzan en 01 y aumentan de acuerdo con el número de copias de DB2 que haya instaladas.

También puede especificar su propia vía de instalación del producto de base de datos DB2.

Qué hacer a continuación

- Verifique la instalación.
- Realice las tareas posteriores a la instalación necesarias.

Para obtener información acerca de los errores encontrados durante la instalación, examine el archivo de anotaciones cronológicas situado en el directorio *Mis Documentos\DB2LOG*. El archivo de anotaciones cronológicas utiliza el formato siguiente: *DB2-AbrevProducto-FechaHora.log*, por ejemplo, *DB2-ESE-Tue Apr 04 17_04_45 2012.log*.

Si se está instalando un producto DB2 nuevo en un sistema Vista de 64 bits y utiliza un proveedor OLE DB de 32 bits, debe registrar la DLL *IBMDADB2* manualmente. Para registrar esta DLL, ejecute el mandato siguiente:

```
c:\windows\SysWOW64\regsvr32 /s c:\Archivos_programa\IBM\SQLLIB\bin\ibmdadb2.dll
```

donde *Archivos_programa* representa la ubicación del directorio Archivos de programa.

Si desea que el producto de base de datos DB2 tenga acceso a la documentación de DB2 en el sistema local o en otro sistema de la red, debe instalar el *Centro de información de DB2*. El *Centro de información de DB2* contiene la documentación del sistema de base de datos DB2 y los productos relacionados de DB2. Por omisión, se accede a la información de DB2 desde Internet si el *Centro de información de DB2* no está instalado localmente.

IBM Data Studio se puede instalar ejecutando el Asistente de instalación de DB2.

Límites de memoria de DB2 Express Edition y DB2 Workgroup Server Edition

Si va a instalar DB2 Express Edition, la memoria máxima permitida para la instancia es de 4 GB.

Si va a instalar DB2 Workgroup Server Edition, la memoria máxima permitida para la instancia es de 64 GB.

La cantidad de memoria asignada a la instancia la determina el parámetro de configuración del gestor de bases de datos **INSTANCE_MEMORY**.

Notas importantes al actualizar desde las versiones 9.5 o 9.7:

- El gestor de memoria de ajuste automático no aumenta el límite de memoria de instancia general más allá de los límites de la licencia.

Capítulo 8. Instalación de servidores DB2 con el Asistente de instalación de DB2 (Linux y UNIX)

En esta tarea se describe cómo iniciar el Asistente de instalación de DB2 en los sistemas operativos Linux y UNIX. El Asistente de instalación de DB2 se utiliza para definir las preferencias de instalación y para instalar el producto de base de datos DB2 en el sistema.

Antes de empezar

Antes de iniciar el asistente de instalación de DB2:

- Si tiene pensado configurar un entorno de base de datos particionada, consulte “Configuración de un entorno de base de datos particionada” en *Instalación de servidores DB2*.
- Asegúrese de que el sistema cumpla los requisitos de instalación, memoria y disco.
- Asegúrese de que tiene instalado un navegador soportado.
- Puede instalar un servidor de bases de datos DB2 con autorización root o no root. Para obtener más información acerca de la instalación no root, consulte el apartado “Visión general de instalación no root (Linux y UNIX)” en la publicación *Instalación de servidores DB2*.
- La imagen del producto de base de datos DB2 debe ser accesible. Para obtener una imagen de instalación de DB2, puede adquirir un DVD físico del producto de base de datos DB2 o descargar una imagen de instalación de Passport Advantage.
- Si está instalando una versión no inglesa de un producto de base de datos DB2, debe tener los Paquetes de idiomas nacionales adecuados.
- El asistente de instalación de DB2 es un instalador gráfico. Para poder ejecutar el Asistente de instalación de DB2 en su máquina, deberá disponer de software X Windows capaz de representar una interfaz gráfica de usuario. Compruebe que el servidor X Windows está en ejecución. Asegúrese de haber exportado debidamente la visualización. Por ejemplo, export DISPLAY=9.26.163.144:0.
- Si utiliza software de seguridad en el entorno, deberá crear manualmente los usuarios de DB2 necesarios antes de iniciar el asistente de instalación de DB2.

Restricciones

- No puede tener más de una instancia del Asistente de instalación de DB2 en ejecución en ninguna cuenta de usuario.
- La utilización de funciones de XML está restringida a una base de datos que esté definida con el juego de códigos UTF-8 y que tenga una sola partición de base de datos.
- Los campos del Asistente de instalación de DB2 no aceptan caracteres que no estén en inglés.
- En el caso de HP-UX 11i V2 en sistemas HP Integrity Series basados en Itanium, los usuarios creados con el asistente de instalación correspondientes al propietario de la instancia de DB2, al usuario delimitado o a DAS no se pueden utilizar con la contraseña especificada en el asistente de instalación de DB2. Una vez que finalice el asistente de instalación, debe restablecer las contraseñas de

dichos usuarios. Esto no afecta a la creación de la instancia o de DAS con el Asistente de instalación; por lo tanto, no es necesario que vuelva a crear la instancia ni DAS.

Procedimiento

Para iniciar el asistente de instalación de DB2:

1. Si tiene un DVD físico del producto de base de datos DB2, vaya al directorio en el que está montado el DVD del producto de base de datos DB2 entrando el mandato siguiente:

```
cd /dvdrom
```

donde */dvdrom* representa el punto de montaje del DVD del producto de base de datos DB2.

2. Si ha descargado la imagen del producto de base de datos DB2, deberá extraer y desempaquetar el archivo del producto.

- a. Extraiga el archivo del producto:

```
gzip -d producto.tar.gz
```

donde *producto* es el nombre del producto que ha descargado.

- b. Desempaquete el archivo del producto:

En sistemas operativos Linux

```
tar -xvf producto.tar
```

En sistemas operativos AIX, HP-UX y Solaris

```
guntar -xvf producto.tar
```

donde *producto* es el nombre del producto que ha descargado.

- c. Cambie de directorio:

```
cd ./producto
```

donde *producto* es el nombre del producto que ha descargado.

Nota: Si ha descargado un Paquete de idiomas nacionales, desempaquételo en el mismo directorio. Esto creará los subdirectorios (por ejemplo, *./n1pack*) en el mismo directorio y permitirá al programa de instalación hallar las imágenes de instalación de forma automática, sin preguntar.

3. Entre el mandato **./db2setup** desde el directorio donde resida la imagen del producto de base de datos para iniciar el asistente de instalación de DB2.
4. Se abre el Área de ejecución para la instalación de IBM DB2. Desde esta ventana, puede ver los requisitos previos de la instalación y las notas del release, o bien puede ir directamente a la instalación. Para obtener información de última hora, puede repasar los requisitos previos de la instalación y las notas del release.
5. Pulse **Instalar un producto** y la ventana **Instalar un producto** mostrará los productos disponibles para la instalación.
Inicie la instalación pulsando **Instalar nuevo**. Avance por la instalación siguiendo las indicaciones del Asistente de instalación de DB2.
6. Si utiliza el Asistente de instalación de DB2, los paneles de ejemplo le guiarán por el proceso de instalación. Consulte los enlaces relacionados.
Una vez iniciada la instalación, vaya avanzando por los paneles de instalación del Asistente de instalación de DB2 y efectúe las selecciones convenientes.
Existe ayuda sobre la instalación a su disposición que le guiará por los pasos

restantes. Para invocar la ayuda para la instalación, pulse **Ayuda** o pulse F1. Puede pulsar **Cancelar** en cualquier momento para finalizar la instalación.

Resultados

En instalaciones no root, los productos de base de datos DB2 se instalan siempre en el directorio `$HOME/sqllib`, donde `$HOME` representa el directorio inicial del usuario no root.

Para instalaciones root, los productos de base de datos DB2 se instalan, por omisión, en uno de los siguientes directorios:

AIX, HP-UX y Solaris

`/opt/IBM/db2/V10.1`

Linux `/opt/ibm/db2/V10.1`

Si está instalando en un sistema donde este directorio ya está ocupado, se añade `_xx` a la vía de instalación del producto de base de datos DB2, donde `_xx` son dígitos que comienzan en 01 y aumentan de acuerdo con el número de copias de DB2 que haya instaladas.

También puede especificar su propia vía de instalación del producto de base de datos DB2.

Las vías de acceso de instalación de DB2 tienen las reglas siguientes:

- Pueden incluir letras minúsculas (a–z), letras mayúsculas (A–Z) y el carácter de subrayado (_)
- No pueden tener más de 128 caracteres
- No pueden contener espacios
- No pueden contener caracteres no ingleses

Los archivos de anotaciones cronológicas de instalación son:

- El archivo de anotaciones cronológicas de instalación de DB2. Este archivo captura toda la información sobre la instalación de DB2, incluidos los errores.
 - En instalaciones root, el nombre de archivo de anotaciones cronológicas de instalación de DB2 es `db2setup.log`.
 - En instalaciones no root, el nombre de archivo de anotaciones cronológicas de instalación de DB2 es `db2setup_nombreusuario.log`, donde `nombreusuario` es el ID de usuario no root con el que se ha realizado la instalación.
- El archivo de anotaciones cronológicas de errores de DB2. Este archivo captura cualquier salida de error que Java devuelve (por ejemplo, información de excepciones y de interrupciones).
 - En instalaciones root, el nombre de archivo de anotaciones cronológicas de errores de DB2 es `db2setup.err`.
 - En instalaciones no root, el nombre de archivo de anotaciones cronológicas de errores de DB2 es `db2setup_nombreusuario.err`, donde `nombreusuario` es el ID de usuario no root con el que se ha realizado la instalación.

Por omisión, estos archivos de anotaciones cronológicas residen en el directorio `/tmp`. Puede especificar la ubicación de los archivos de anotaciones cronológicas.

Ya no hay ningún archivo `db2setup.his`. En lugar de ello, el programa de instalación de DB2 guarda una copia del archivo de anotaciones cronológicas de

instalación de DB2 en el directorio DB2_DIR/install/logs/ y la renombra como db2install.history. Si el nombre ya existe, entonces el programa de instalación de DB2 la renombra como db2install.history.xxxx, donde xxxx va de 0000 a 9999, según el número de instalaciones realizadas en esta máquina.

Cada copia de instalación tiene una lista de archivos históricos independiente. Si se elimina una copia de instalación, los archivos históricos de esa vía de instalación también se eliminarán. Esta acción de copia se realiza casi al final de la instalación y si el programa se detiene o finaliza de forma anómala no se creará ningún archivo histórico.

Qué hacer a continuación

- Verifique la instalación.
- Realice las tareas posteriores a la instalación necesarias.

IBM Data Studio se puede instalar ejecutando el Asistente de instalación de DB2.

Los Paquetes de idiomas nacionales también se pueden instalar ejecutando el mandato **./db2setup** desde el directorio donde reside el Paquete de idiomas nacionales, después de haber instalado un producto de base de datos DB2.

En Linux x86, si desea que el producto de base de datos DB2 tenga acceso a la documentación de DB2, en el sistema local o en otro sistema de la red, deberá instalar el *Centro de información de DB2*. El *Centro de información de DB2* contiene la documentación del sistema de base de datos DB2 y los productos relacionados de DB2.

Límites de memoria de DB2 Express Edition y DB2 Workgroup Server Edition

Si va a instalar DB2 Express Edition, la memoria máxima permitida para la instancia es de 4 GB.

Si va a instalar DB2 Workgroup Server Edition, la memoria máxima permitida para la instancia es de 64 GB.

La cantidad de memoria asignada a la instancia la determina el parámetro de configuración del gestor de bases de datos **INSTANCE_MEMORY**.

Notas importantes al actualizar desde las versiones 9.5 o 9.7:

- Si la configuración de memoria para el producto de base de datos DB2 Versión 9.5 o Versión 9.7 excede el límite permitido, es posible que el producto de base de datos DB2 no se inicie después de actualizar a la versión actual.
- El gestor de memoria de ajuste automático no aumentará el límite de memoria de instancia general más allá de los límites de la licencia.

Capítulo 9. Recorrido de la instalación del Asistente de instalación de DB2

Cuando se instala DB2 Enterprise Server Edition mediante el Asistente de instalación de DB2, aparecen varios paneles. A continuación se explica el recorrido por dichos paneles.

Procedimiento

1. Para iniciar el Área de ejecución para la instalación de IBM DB2, ejecute el mandato **db2setup** desde el directorio donde resida la imagen de instalación de DB2. Por ejemplo:

```
./db2setup -l /tmp/db2setup.log -t /tmp/db2setup.trc
```

Los parámetros recomendados **-l** y **-t** habilitan la anotación cronológica y el rastreo de DB2.

Donde se abre Área de ejecución para la instalación de IBM DB2. Desde esta ventana, puede ver la información del release de DB2 Enterprise Server Edition, las opciones de actualización y la planificación previa a la instalación, o puede continuar directamente con la instalación.



Figura 1. Área de ejecución de Instalación de DB2

2. Para instalar un producto DB2, pulse **Instalar un producto**. Aparecerá el panel Instalar un producto. Esta ventana muestra los productos disponibles para la instalación.

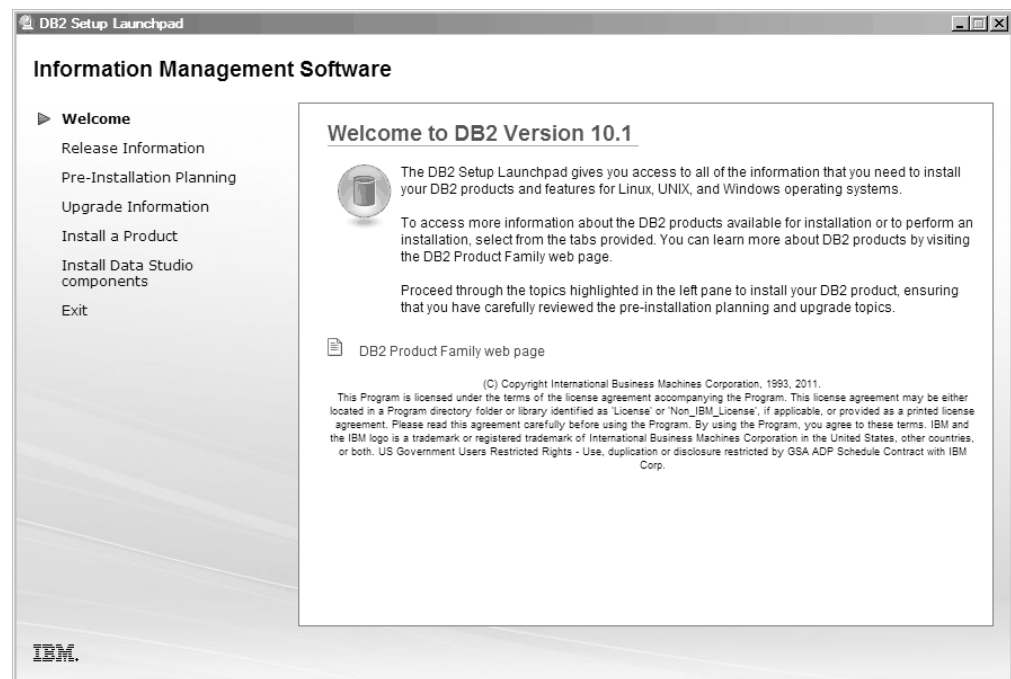

Figura 2. Ventana Instalar un producto

Pulse **Instalar nuevo**. Aparece el panel de bienvenida.

3. Panel de bienvenida. Este panel muestra el producto DB2 que ha elegido instalar.



Figura 3. Panel de bienvenida del asistente de instalación de DB2

Para finalizar la instalación, puede pulsar **Cancelar** en cualquier momento.

Pulse **Siguiente** para continuar.

4. Panel Acuerdo de licencia de software. Este panel muestra las condiciones de licencia de IBM y de otros proveedores.

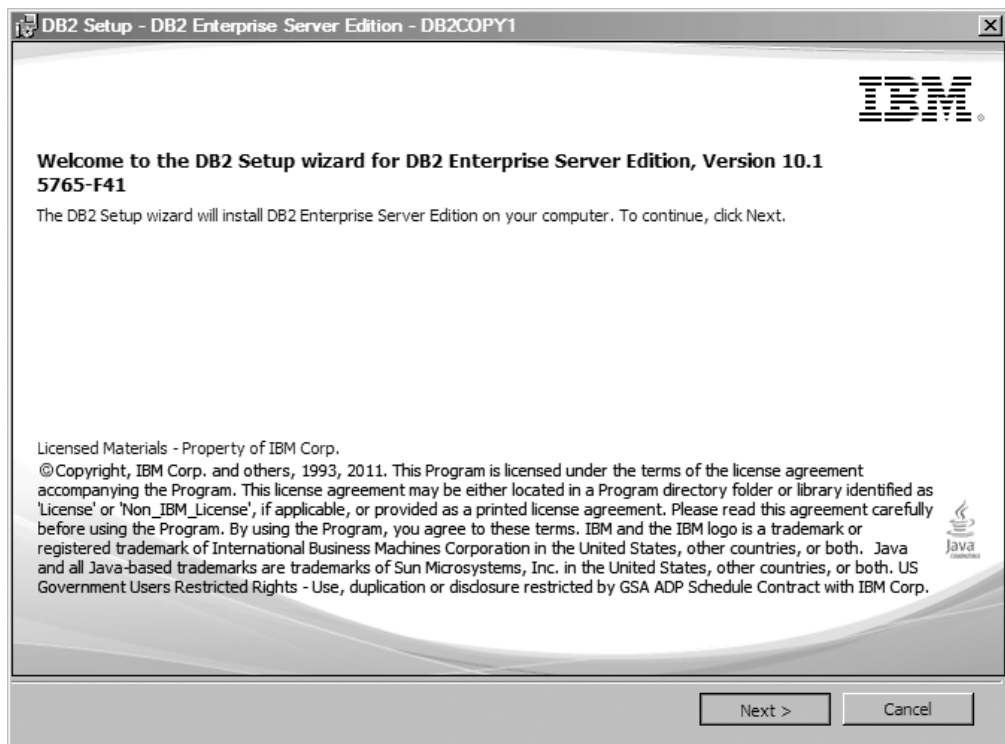

Figura 4. Panel Acuerdo de licencia de software

Tras leer el acuerdo de licencia de software, seleccione **Aceptar** para aceptar las condiciones.

Pulse **Siguiente** para continuar.

5. Panel Seleccionar el tipo de instalación. En este panel, se especifica el tipo de instalación que se debe llevar a cabo. También puede ver las características que se deben instalar.

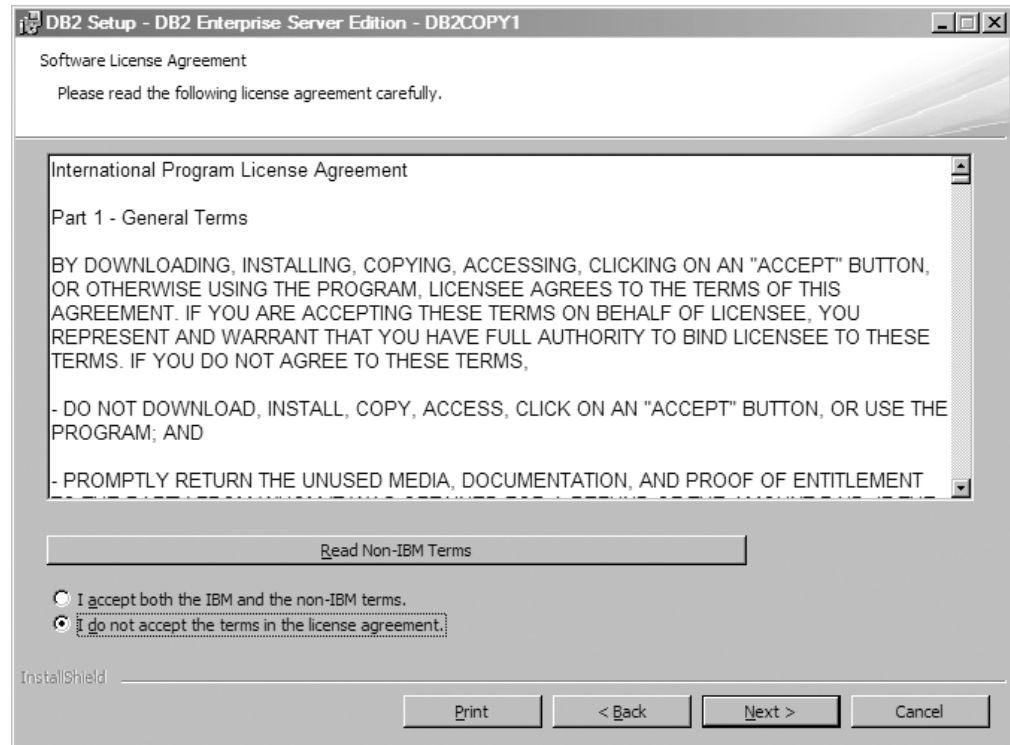

Figura 5. Panel Seleccionar el tipo de instalación

Puede utilizar el Asistente de instalación de DB2 para especificar:

- La instalación típica incluye la función de servidor de bases de datos básica, las herramientas de administración de base de datos y la mayoría de las funciones y características del producto. Para añadir funciones para el desarrollo de la aplicación y otras funcionalidades opcionales más adelante en el proceso de instalación, seleccione **Personalizada**.
- La instalación Compacta incluye las funciones de DB2 básicas; se realiza una configuración mínima.
- Para la configuración Personalizada, si está familiarizado con las funciones y valores de DB2, puede seleccionar las funciones que desee instalar y especificar las preferencias de configuración. Los valores por omisión de una instalación personalizada son los mismos que los de una instalación típica, pero puede personalizar parámetros de configuración y funciones opcionales.
- Si opta por realizar la instalación con un valor por omisión, debe especificar el campo **Típica**.

Para ver las características que se deben instalar, pulse **Ver opciones**. Se abrirá el recuadro de diálogo Ver opciones y mostrará las características que se van a instalar.

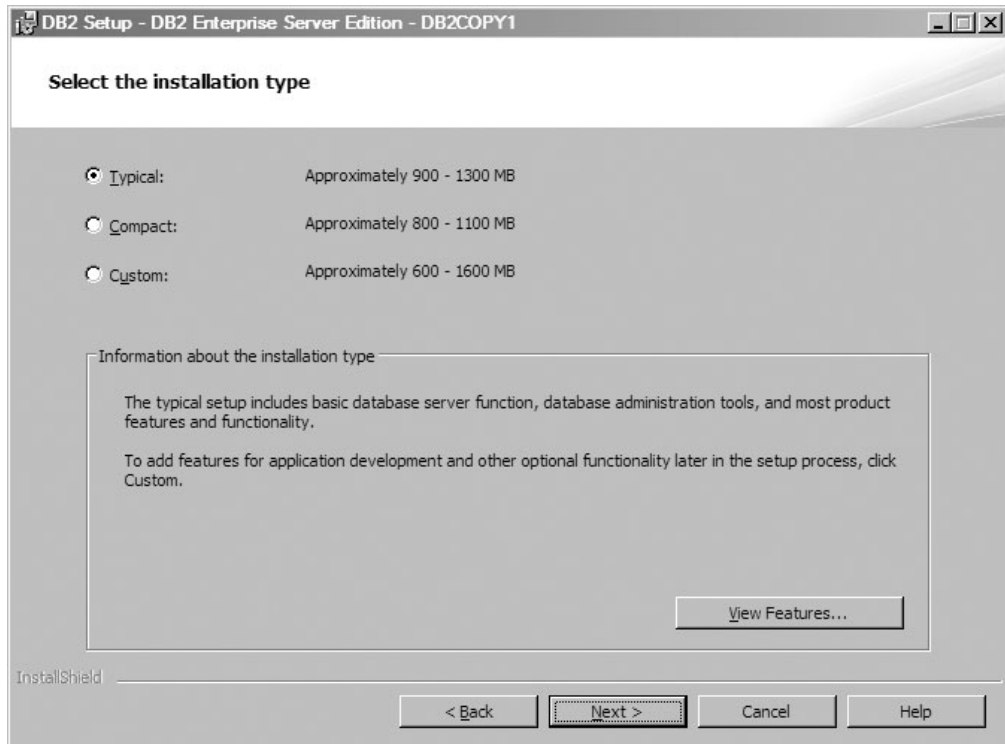
La ayuda de la instalación le puede guiar por cada uno de los paneles de la instalación. Para invocar la ayuda de la instalación, pulse **Ayuda** o pulse **F1**. Pulse **Siguiente** para continuar.

6. Panel Seleccionar la instalación, creación del archivo de respuestas, o ambas cosas. En este panel, puede optar por llevar a cabo la instalación ahora, guardar los valores de instalación en un archivo de respuestas para realizarla más adelante o ambas cosas, es decir, realizar la instalación ahora y guardar

los valores de instalación en un archivo de respuestas. Puede utilizar el asistente Instalación de DB2 para:



Figura 6. Panel Seleccionar la instalación, creación del archivo de respuestas, o ambas cosas

- Instalar el producto. Cuando termine con todos los pasos del asistente Instalación de DB2, el producto de base de datos DB2 se habrá instalado en el sistema. El archivo de respuestas no se guarda.
- Cree y guarde los valores de instalación en un archivo de respuestas pero no instale el producto. Puede utilizar este archivo de respuestas para instalar este producto más adelante. El producto de base de datos DB2 no se instala. El asistente de instalación de DB2 solamente genera el archivo de respuestas basado en las selecciones.
- Instale el producto y cree y guarde un archivo de respuestas que pueda utilizar como registro de sus opciones.

Si decide crear un archivo de respuestas, puede especificar el nombre y la ubicación del archivo de respuestas en el campo **Nombre del archivo de respuestas**. Se puede actualizar este mismo archivo de respuestas para utilizar también otro conjunto de sistemas principales.

Pulse **Siguiente** para continuar.

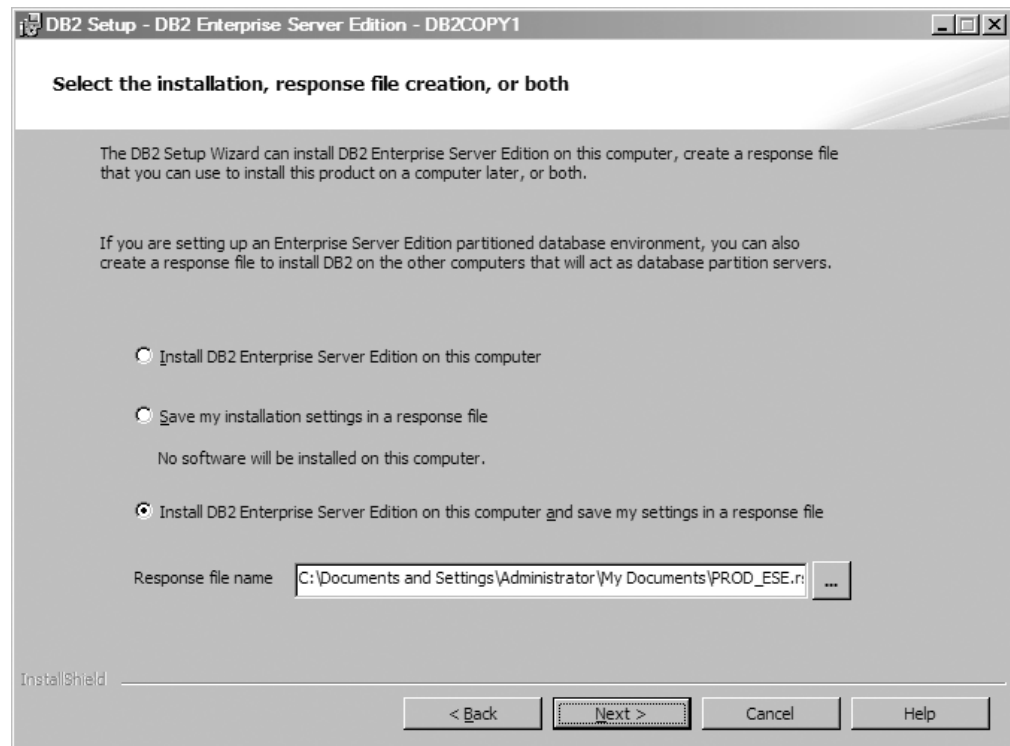
7. Panel Seleccionar directorio de instalación. En este panel, se especifica el directorio donde desea instalar el producto de base de datos DB2.



Figura 7. Panel Seleccionar el directorio de instalación

Para ver el espacio de disco necesario para la instalación de las características seleccionadas, pulse **Espacio en disco**. El cuadro de diálogo Requisitos de espacio de disco se abre y se muestra el espacio de disco disponible para las funciones seleccionadas actualmente.

Pulse **Siguiente** para continuar.

8. Establecer información de usuario para el Servidor de administración de DB2 (DAS) por omisión. En este panel se especifica el dominio, el nombre de usuario y la contraseña para el Servidor de administración de DB2.

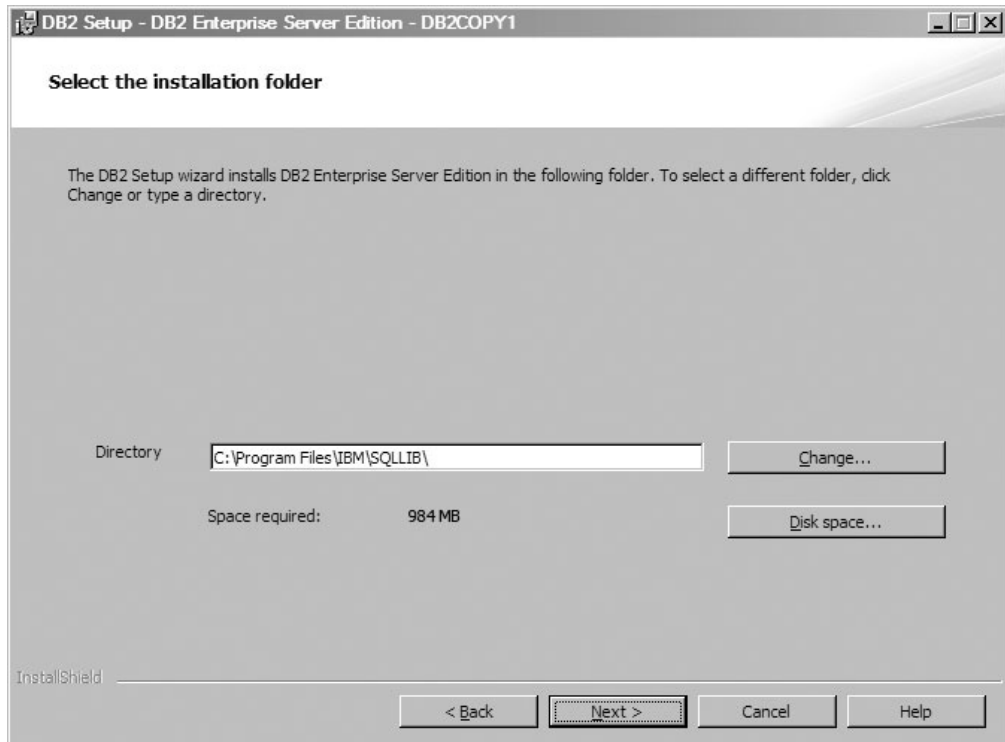

Figura 8. Establecer la información de usuario para el Servidor de administración de DB2 por omisión

El DAS se ejecuta en el sistema para proporcionar el soporte que necesitan las herramientas de DB2. Especifique la información de usuario para el DAS.

Pulse **Siguiente** para continuar.

9. Panel Configurar instancias de DB2. En este panel, puede ver y cambiar las instancias de DB2.

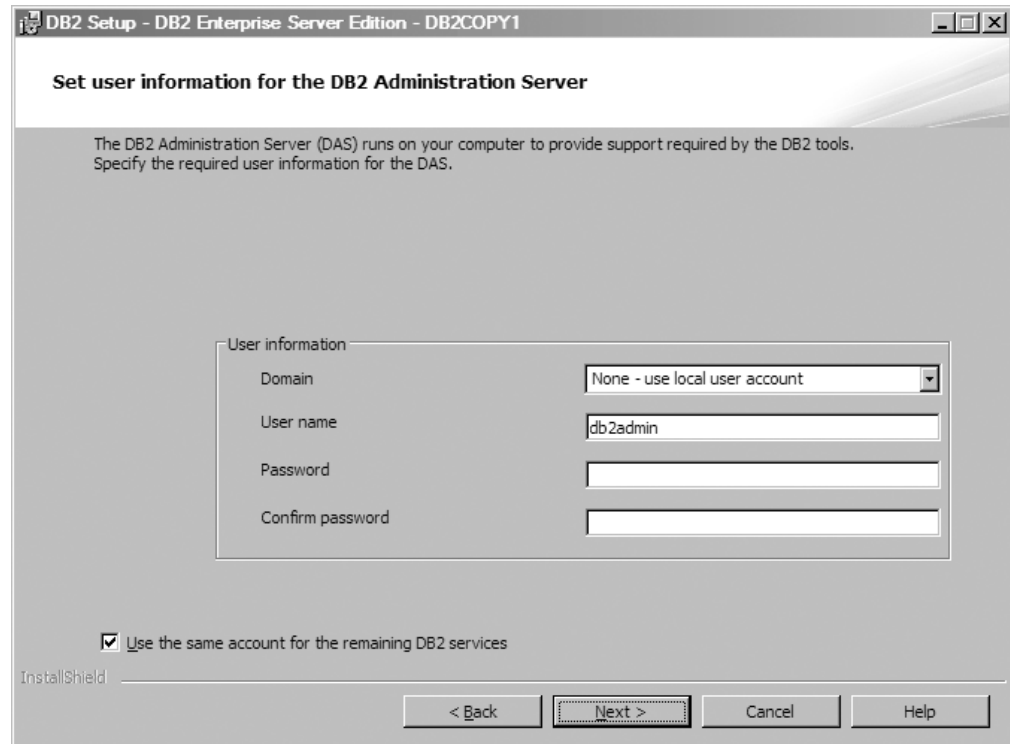

Figura 9. Panel Configurar instancias de DB2

Para ver y cambiar el panel de configuración de instancias de DB2, pulse **Configurar**. La instancia de DB2 utiliza el número de puerto TCP/IP para las conexiones de entrada de DB2. El valor de número de puerto debe estar comprendido entre 1024 y 65535 y debe estar disponible en todos los sistemas principales.

Pulse **Siguiente** para continuar.

10. Panel Configurar notificaciones. En este panel puede configurar manualmente las notificaciones que se deben enviar a la lista de contactos locales o remotos.



Figura 10. Panel Configurar notificaciones

Puede configurar el servidor DB2 para que envíe notificaciones automáticamente con el fin de alertar a los administradores cuando una base de datos requiera su atención. La información de contacto se almacena en la lista de contactos de administración. Necesita un servidor SMTP no autenticado para enviar estas notificaciones. Si no configura el servidor DB2 para que envíe notificaciones en este momento, podrá encontrar las alertas de salud en el registro de notificaciones de administración.

Puede establecer que la opción de contacto de administración sea local (crear una lista de contactos en este sistema) o remota (utilizar una lista de contactos que se encuentra en otro servidor DB2). Debe especificar el servidor DB2 remoto.

Pulse **Siguiente** para continuar.

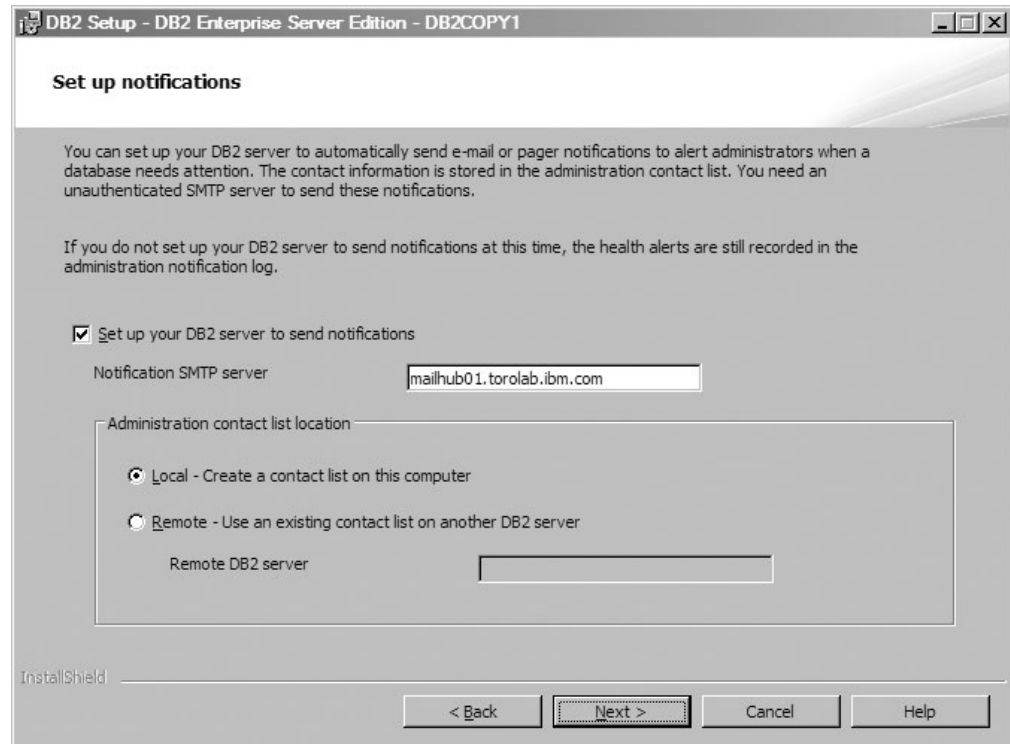
11. Panel Especificar un contacto para la notificación del supervisor de salud. En este panel, puede optar por crear un contacto de administración nuevo.



Figura 11. Panel Especificar un contacto para la notificación del supervisor de salud

Por omisión, se ejecuta un supervisor de salud en la instancia de DB2 que se está ejecutando. Puede especificar el contacto de administración para esta instancia o diferir esta tarea hasta que la instalación haya finalizado.

Pulse **Siguiente** para continuar.

12. Panel Habilitar la seguridad del sistema operativo para objetos DB2. En este panel se habilita la seguridad del sistema operativo.

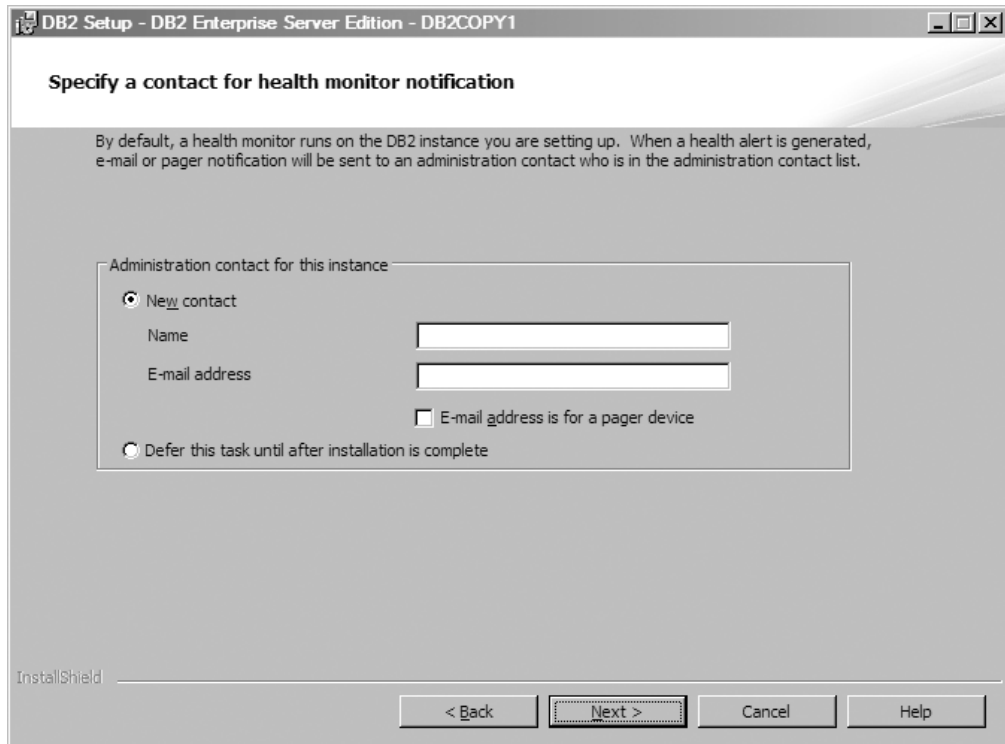

Figura 12. Panel Habilitar la seguridad del sistema operativo para objetos DB2

Para habilitar la seguridad del sistema operativo, especifique la información de grupos de usuarios o de administradores.

Pulse **Siguiente** para continuar.

13. Panel Comenzar a copiar archivos y crear el archivo de respuestas. En este panel se indica la información necesaria para crear el archivo de respuestas. Es el paso final antes de que el asistente de instalación empiece a copiar los archivos de programa.

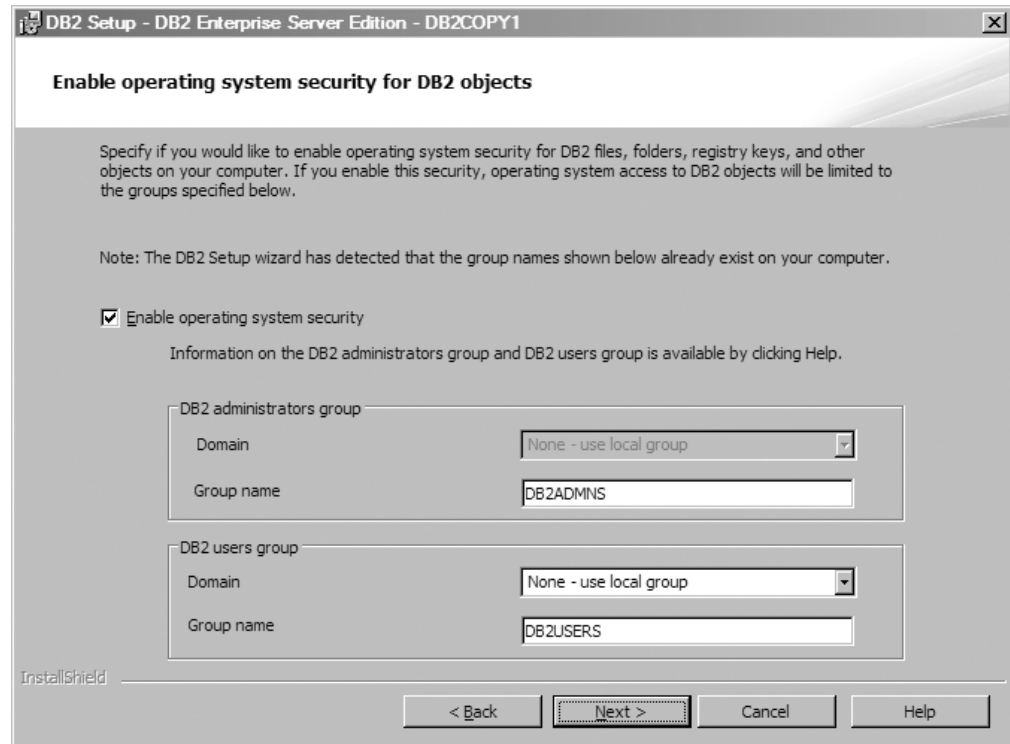

Figura 13. Panel Comenzar a copiar archivos y crear el archivo de respuestas

En este panel se muestran las opciones necesarias para realizar la instalación de DB2 o para crear un archivo de respuestas. Revise todas las características que aparecen en este panel antes de pulsar **Finalizar**. Para cambiar alguno de estos valores, pulse **Atrás** para retroceder hasta páginas anteriores del asistente Instalación de DB2 y cambiar las opciones. Para iniciar el proceso de instalación en todos los hosts especificados, pulse **Finalizar**.

14. Panel La instalación ha finalizado. Este panel indica que los archivos de DB2 se han copiado en el sistema y que la configuración del sistema ha finalizado.

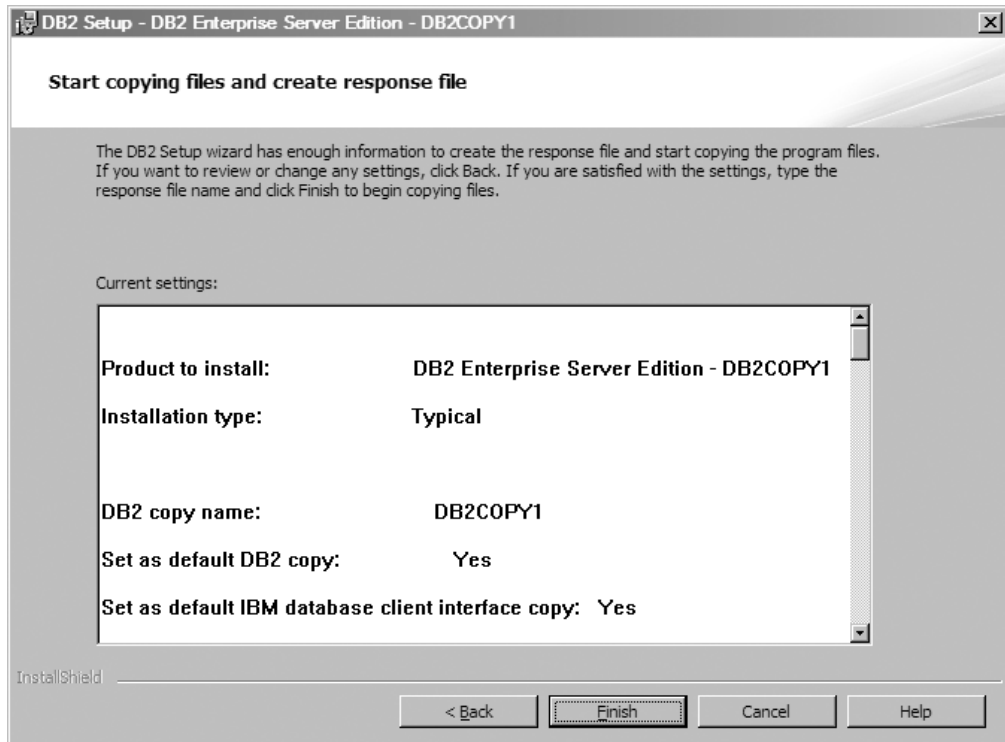

Figura 14. Panel La instalación ha finalizado

La anotación cronológica de la instalación se encuentra en C:\Documents and Settings\Administrator\My Documents. Para utilizar el producto de base de datos DB2, concluya todos los programas de software que se ejecuten en el sistema y vuelva a iniciar el programa.

15. Panel Instalar productos adicionales Este panel muestra los productos adicionales que se pueden instalar después de la instalación del producto de base de datos DB2.

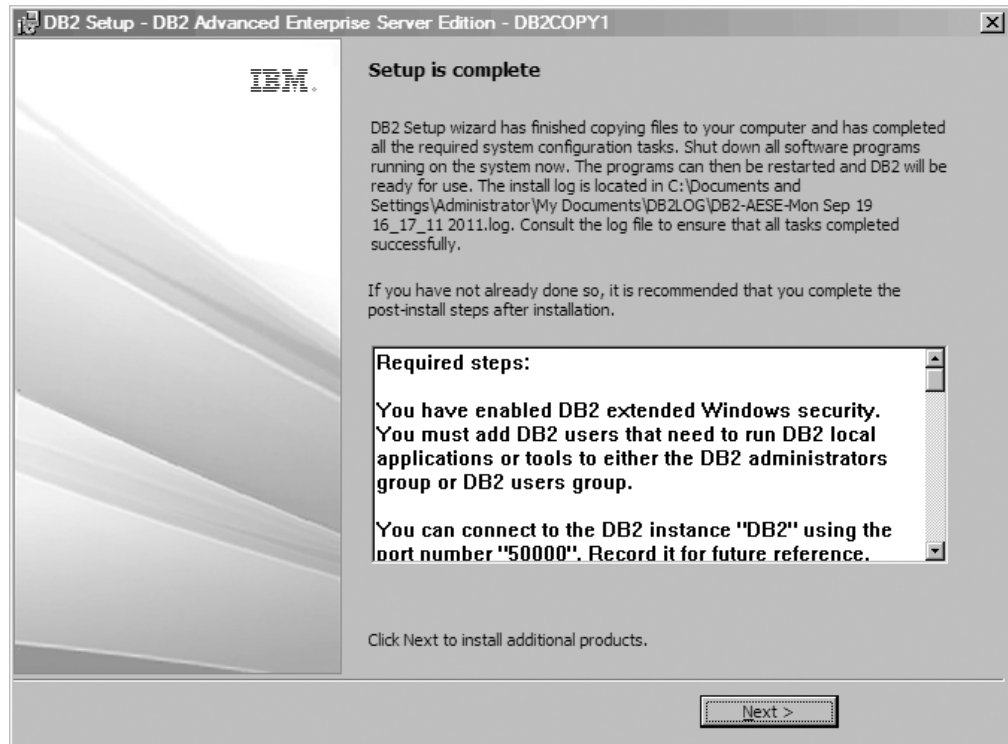

Figura 15. Panel Instalar productos adicionales

De forma opcional, puede instalar cualquiera de los productos siguientes pulsando el botón Instalar correspondiente. IBM Database Add-ins for Visual Studio proporciona un soporte de desarrollo de aplicaciones para aplicaciones .NET directamente en Visual Studio 2005 y Visual Studio 2008. Para iniciar el proceso de instalación de IBM Database Add-ins for Visual Studio, pulse **Instalar**. Tras finalizar la instalación, puede revisar los pasos posteriores a la instalación y el archivo de anotaciones cronológicas para obtener más detalles sobre qué se ha instalado así como el estado de cada sistema principal remoto.

Pulse **Finalizar** para salir.

16. Opcional. Panel Instalar componentes de Data Studio. Opcionalmente, puede instalar los componentes de Data Studio.



Figura 16. Panel Instalar componentes de Data Studio

Para instalar los componentes de Data Studio, reinicie el Área de ejecución de IBM DB2 ejecutando el mandato **db2setup**. Pulse **Instalar componentes de Data Studio**. El panel Instalar componentes de Data Studio muestra los productos disponibles para la instalación.

Capítulo 10. Verificación de la instalación utilizando el procesador de línea de mandatos (CLP)

Puede verificar la instalación creando una base de datos SAMPLE y ejecutando mandatos SQL para recuperar datos de ejemplo.

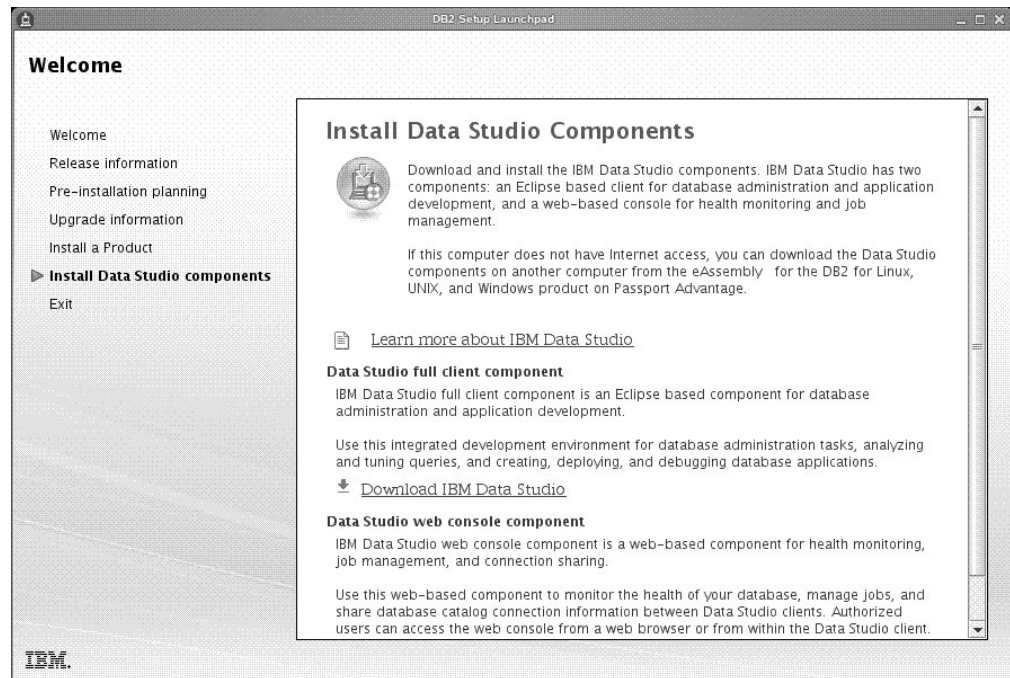
Antes de empezar

- El componente de base de datos SAMPLE, que se halla en la selección de funciones, debe estar instalado en el sistema y se incluye en una instalación típica.
- Es necesario un usuario con autorización SYSADM.

Procedimiento

Para verificar la instalación:

1. Inicie una sesión en el sistema como usuario con autorización SYSADM.
2. Inicie el gestor de bases de datos entrando el mandato **db2start**.
3. Entre el mandato **db2samp1** para crear la base de datos SAMPLE.

Puede que el proceso de este mandato necesite varios minutos para completarse. No se produce ningún mensaje de terminación; cuando vuelve el indicador de mandatos, el proceso ya ha finalizado.

La base de datos SAMPLE se cataloga automáticamente con el alias de base de datos SAMPLE en el momento de su creación.

4. Conecte con la base de datos SAMPLE, obtenga una lista de todos los empleados que trabajan en el departamento 20 y finalice la conexión con la base de datos. Ejecute los mandatos siguientes desde el procesador de línea de mandatos (CLP):

```
connect to sample
select * from staff where dept = 20
connect reset
```

Las salidas deben ser similares a las siguientes:

ID	NAME	DEPT	JOB	YEARS	SALARY	COMM
10	Sanders	20	Mgr	7	98357.50	-
20	Pernal	20	Sales	8	78171.25	612.45
80	James	20	Clerk	-	43504.60	128.20
190	Sneider	20	Clerk	8	34252.75	126.50

4 registro(s) seleccionado(s).

Qué hacer a continuación

Después de verificar la instalación podrá eliminar la base de datos SAMPLE (de ejemplo) para liberar espacio de disco. Entre el mandato **db2 drop database sample** para descartar la base de datos SAMPLE.

Capítulo 11. Primeros pasos tras la instalación

Tras instalar la base de datos DB2, no se debe llevar a cabo ninguna otra tarea necesaria u opcional.

Supresión de un perfil del navegador Firefox

Después de haber ejecutado el asistente de Instalación de DB2 o Primeros pasos de DB2, puede que desee suprimir el perfil del navegador para que JavaScript no se ejecute automáticamente cuando visite otras páginas web con este perfil.

Acerca de esta tarea

Si utiliza este perfil para ver otras páginas web que incluyen JavaScript, JavaScript se ejecutará automáticamente sin mostrar avisos.

Si utiliza Firefox como navegador web, se creará un perfil de navegador cuando ejecute Primeros pasos de DB2. Si el usuario está acuerdo con la solicitud, se crea un perfil de navegador denominado DB2_FIRSTSTEPS.

Procedimiento

Para suprimir un perfil del navegador Firefox:

1. Si se han abierto navegadores Firefox, ciérrelos.
2. Abra el Gestor de perfiles de Firefox.
 - En Windows
 - a. Abra el menú **Inicio** de Windows y seleccione **Ejecutar...**
 - b. Escriba `firefox.exe -profilemanager` y pulse **Aceptar**. Se abrirá la ventana de diálogo Firefox - Elegir perfil de usuario.
 - En Linux y UNIX
 - a. Abra un indicador de mandatos.
 - b. Cambie al directorio de Firefox.
 - c. Inicie Firefox con el conmutador **-profilemanager**. Por ejemplo:

```
./firefox -profilemanager
```
3. Seleccione el perfil DB2_FIRSTSTEPS.
4. Pulse **Suprimir perfil...**
5. Pulse **Salir** para cerrar el diálogo Firefox - Elegir perfil de usuario.

Qué hacer a continuación

Para obtener más información acerca de los perfiles de Firefox, visite la dirección www.mozilla.org/support/firefox/profile

Aplicación de licencias de DB2

Para que el producto disponga de licencia, debe registrar la clave de licencia correspondiente del producto de base de datos DB2.

Antes de empezar

Si desea que la clave de licencia se añada de forma automática durante la instalación del producto, copie la clave de licencia en el directorio `/db2/license` de la imagen de instalación antes de iniciar el Asistente de instalación de DB2.

Acerca de esta tarea

Para utilizar las funciones de DB2 o para cumplir los términos de titularidad del producto actual, puede que se le solicite que registre claves de licencia adicionales.

Ejemplo

Por ejemplo, asegúrese de añadir los archivos de licencia `db2ese_c.lic` o `db2ese_u.lic` al directorio `/db2/license` de la imagen de instalación antes de instalar DB2 Enterprise Server Edition. Si no añade ningún archivo de licencia al directorio `/db2/license`, puede que se visualice el mensaje “Licencia no registrada” en la salida del mandato `db2licm -l`. Puede aplicar estas licencias manualmente después de haber realizado la instalación, mediante la ejecución del mandato `db2licm -a`.

Si se ha registrado una clave de licencia válida, el mandato `db2licm -l` listará de forma correcta todos los productos con información de licencia disponible.

Interfaz Primeros pasos

Inicia la interfaz Primeros pasos, que contiene enlaces con las funciones que tiene que empezar a conocer y utilizar con el producto DB2.

Desde Primeros pasos puede realizar lo siguiente:

- Crear la base de datos de ejemplo o su propia base de datos.
- Comprobar si hay actualizaciones de los productos.

Actualizaciones de productos

Asegúrese de que conoce las actualizaciones y mejoras del producto que están disponibles para los productos de base de datos DB2. El servicio de actualización le permite ver una lista de las actualizaciones de productos DB2 que están disponibles y obtener información detallada acerca de las actualizaciones de los productos de base de datos DB2.

Ejecución de Primeros pasos

Puede iniciar manualmente Primeros pasos mediante la utilización del mandato `db2fs`:

```
$ db2fs
```

En sistemas operativos Linux y UNIX

El mandato `db2fs` se encuentra en el directorio `INSTHOME/sqllib/bin`, donde `INSTHOME` es el directorio inicial de la instancia. Para poder ejecutar este mandato necesita autorización `SYSADM`.

De forma alternativa, en los sistemas operativos Linux, puede iniciar Primeros pasos desde el **Menú principal**, seleccionando **IBM DB2 > Primeros pasos**.

En el sistema operativo Windows

El mandato **db2fs** se encuentra en el directorio *DB2DIR\bin*, donde *DB2DIR* se establece en la ubicación que ha especificado durante la instalación de DB2.

De forma alternativa, puede iniciar Primeros pasos desde el menú **Inicio**, seleccionando **Programas > IBM DB2 > [Nombre de la copia de DB2] > Herramientas de configuración > Primeros pasos**, o bien desde la carpeta del producto de base de datos DB2 del escritorio.

Tareas posteriores a la instalación para servidores de bases de datos DB2 (Windows)

Después de instalar la base de datos DB2 en sistemas Windows, debe realizar una serie de tareas.

Adición del ID de usuario a los grupos de usuarios DB2ADMNS y DB2USERS (Windows)

Después de finalizar satisfactoriamente una instalación de DB2, deberá añadir usuarios a los grupos DB2ADMNS o DB2USERS para usuarios que necesiten ejecutar aplicaciones y herramientas de DB2 locales en la máquina. El programa de instalación de DB2 crea dos grupos nuevos. Puede utilizar un nuevo nombre o aceptar los nombres por omisión. Los nombres de grupo por omisión son DB2ADMNS y DB2USERS. Este proceso también puede aplicarse a clientes basados en instancias.

Antes de empezar

- Debe haber instalado un producto de base de datos DB2.
- Debe haber marcado el recuadro de selección **Habilitar la seguridad del sistema operativo** en el panel **Habilitar la seguridad del sistema operativo para objetos** durante la instalación del producto de base de datos DB2.

Procedimiento

Para añadir usuarios al grupo apropiado:

1. Pulse **Inicio** y seleccione **Ejecutar**.
2. Escriba **lusrmgr.msc** y pulse **Aceptar**.
3. Seleccione **Usuarios y grupos locales**.
4. Seleccione **Usuarios**.
5. Seleccione el usuario que desee añadir.
6. Pulse **Propiedades**.
7. Pulse la pestaña **Miembro de**.
8. Pulse **Añadir**.
9. Seleccione el grupo adecuado.
10. Pulse **Aceptar**.

Qué hacer a continuación

Si ha realizado la instalación y ha elegido no habilitar la nueva función de seguridad, podrá habilitarla instalándola más tarde ejecutando el mandato **db2extsec.exe**. La adición de un usuario a un grupo entra en vigor la primera vez

que el usuario inicia la sesión después de haber añadido el usuario. Por ejemplo, si añade el ID de usuario al grupo DB2ADMNS, deberá finalizar la sesión y volver a iniciarla para que el cambio sea efectivo.

Actualización de instancias de DB2 de 32 bits a instancias de 64 bits (Windows)

Si tiene más de una copia de DB2 de 32 bits en el sistema, puede convertirlas en instancias de 64 bits.

Acerca de esta tarea

Restricciones

- Las instancias de DB2 de 32 bits y 64 bits no pueden coexistir en el mismo sistema.
- No puede instalar una copia de DB2 de 64 bits en un sistema con varias copias de DB2 de 32 bits.
- No puede realizar directamente una actualización de una copia de DB2 de 32 bits anterior a la Versión 10.1 a una copia de DB2 Versión 10.1 de 64 bits. Puede realizar una actualización de una copia de DB2 de 32 bits anterior a la Versión 10.1 a una copia de DB2 Versión 10.1 de 32 bits y, a continuación, realizar una actualización de DB2 Versión 10.1 de 32 bits a DB2 Versión 10.1 de 64 bits. Consulte el tema "Actualización de servidores DB2 de 32 bits a sistemas de 64 bits".

Procedimiento

1. Mueva todas las instancias de 32 bits a una copia de DB2 utilizando el mandato **db2iupdt**.
2. Desinstale las copias de DB2 de 32 bits, excepto la copia a la que ha movido todas las instancias de 32 bits.
3. Instale DB2 Versión 10.1 de 64 bits, lo cual actualizará las instancias de DB2 Versión 10.1 de 32 bits a instancias de DB2 Versión 10.1 de 64 bits.

Validación de la copia de DB2

El mandato **db2va1** garantiza que el funcionamiento de la copia de DB2 de que dispone es correcto.

Acerca de esta tarea

La herramienta **db2va1** verifica la función básica de una copia de DB2, pues valida los archivos de instalación, las instancias, la creación de la base de datos, las conexiones con esa base de datos y el estado de los entornos de bases de datos particionadas. Esta validación puede resultar de gran utilidad si ha desplegado manualmente una copia de DB2 en los sistemas operativos Linux y UNIX mediante la utilización de archivos `tar.gz`. El mandato **db2va1** puede garantizar rápidamente que toda la configuración se ha realizado correctamente y garantizar que la copia de DB2 corresponde a lo esperado. Puede especificar instancias y bases de datos, o puede ejecutar **db2va1** para todas las instancias. El mandato **db2va1** se encuentra en los directorios `vía_acceso_instalación_DB2\bin` y `sqllib/bin`.

Ejemplo

Por ejemplo, para validar todas las instancias de la copia de DB2, ejecute el mandato siguiente:

```
db2val -a
```

Para obtener completa información acerca del mandato **db2val** y ejemplos adicionales, consulte el tema "Mandato db2val - Herramienta de validación de copia de DB2".

Configuración de listas de notificación y de contacto

Para que el producto de base de datos DB2 contacte con usted o con otros usuarios sobre el estado de las bases de datos, configure listas de notificación y de contacto. Si no lo ha hecho durante la instalación del producto de base de datos DB2 puede configurar estas listas manualmente.

Procedimiento

Para configurar listas de notificación y de contacto:

1. Inicie la sesión como el propietario de la instancia o como un usuario con autorización SYSADM.
2. Si el servidor SMTP no se especificó durante el proceso de instalación, puede configurarlo manualmente mediante el mandato siguiente:

```
db2 update admin cfg using smtp_server host1
```

donde *host1* representa el nombre del sistema principal TCP/IP para el servidor SMTP utilizado para la notificación del correo electrónico.

3. Si desea que la información de contacto esté situada en un servidor de administración de DB2 (DAS) remoto, puede especificar el parámetro **contact_host** utilizando el mandato siguiente:

```
db2 update admin cfg using contact_host host2
```

donde *host2* representa el nombre del sistema principal TCP/IP donde se ejecuta DAS. Si el parámetro **contact_host** no se ha especificado, el servidor DAS supone que la información de contacto es local.

4. Inicie el planificador utilizando el mandato siguiente:

```
db2 update admin cfg using sched_enable on
```

5. Para que estos cambios entren en vigor, reinicie DAS utilizando los mandatos siguientes:

```
db2admin stop  
db2admin start
```

6. Para realizar los cambios en la lista de contactos, emita el mandato **UPDATE HEALTH NOTIFICATION CONTACT LIST**.

Cambio de la copia de la interfaz de cliente de base de datos DB2 e IBM por omisión tras la instalación (Windows)

El mandato **db2swtch** se puede ejecutar desde cualquier copia de DB2 o copia del controlador de servidor de datos de IBM.

Antes de empezar

Varias copias de DB2 (Versión 9 o posterior) o varias copias de la interfaz de cliente de base de datos de IBM (Versión 9.5 o posterior) instaladas en la misma máquina.

Acerca de esta tarea

DB2COPY1

```
-ESE
-WSE
-...
```

DB2COPY1 es el nombre por omisión de la copia de DB2 que es la primera instalación de un producto de base de datos DB2 en la máquina. Este mismo nombre forma parte del directorio de instancias donde están almacenados el código de gestor de base de datos y los datos de usuario.

Si hay más copias de DB2 instaladas en la máquina, dichas copias reciben los nombres por omisión DB2COPY2, DB2COPY3, etc.

IBMDBCL1

```
DSDRIVER
```

IBMDBCL1 es el nombre por omisión de IBM Data Server Driver Package (DSDRIVER) que es la primera instalación de un controlador en la máquina.

Si hay más productos DSDRIVER instalados en la máquina, dichos productos reciben nombres por omisión: IBMDBCL2, IBMDBCL3, etc.

Cambio de la copia de DB2 por omisión después de la instalación (Windows)

Para cambiar la copia de DB2 por omisión utilizando el Asistente de selección de la interfaz de DB2 y Database Client por omisión:

1. Abra el Asistente de selección de la interfaz de DB2 y Database Client por omisión: desde una ventana de mandatos, ejecute el mandato **db2swtch** sin ningún parámetro adicional. O bien, desde el menú Inicio, seleccione **Programas > IBM DB2 > (nombre de copia de DB2) > Herramientas de configuración > Asistente de selección de la interfaz de DB2 y Database Client por omisión**. Se abre el Asistente de selección de la interfaz de DB2 y Database Client por omisión.
2. En la página Configuración, seleccione el tipo de copia con el que desea trabajar (Copia de DB2 por omisión).
3. En la página de la copia de DB2, seleccione la copia que desea que sea el valor por omisión y pulse **Siguiente** para convertirla en la copia de DB2 por omisión.
4. En la página de resumen, el asistente indica el resultado de la operación.

5. Ejecute el mandato **dasupdt** para mover el Servidor de administración de DB2 (DAS) a la nueva copia por omisión.

Este procedimiento cambia la copia de DB2 por omisión actual por la nueva copia de DB2 por omisión y realiza los cambios necesarios en el registro. Para acceder y utilizar la nueva copia de DB2 por omisión, después de mover el DAS a la nueva copia de DB2 por omisión, abra una ventana de mandatos nueva. Sigue siendo posible acceder a la copia de DB2 por omisión original utilizando los accesos directos del menú Inicio para la copia de DB2 por omisión original.

Para cambiar la copia de DB2 por omisión utilizando la línea de mandatos, puede utilizar el mandato **db2swtch**:

- El mandato `db2swtch -d nuevo_nombre_copia_omisión` se utiliza para cambiar la copia de DB2 por omisión y la copia de la interfaz de cliente de base de datos de IBM por omisión por el nuevo nombre de copia por omisión.
- El mandato `db2swtch -db2 -d nuevo_nombre_copia_omisión` se utiliza para cambiar la copia de DB2 por omisión por el nuevo nombre de copia por omisión.

Este procedimiento elimina el registro de la copia de DB2 por omisión actual y registra la copia de DB2 especificada como la copia de DB2 por omisión. También realiza los cambios necesarios en el registro, las variables de entorno, los controladores ODBC y CLI, y el proveedor de datos .NET (cuando el cambio también convierte la copia de DB2 en la copia de la interfaz de cliente de base de datos de IBM por omisión), en el registro de WMI y en varios objetos, y mueve DAS a la copia DB2 por omisión especificada. Para acceder y utilizar la nueva copia de DB2 por omisión, abra una nueva ventana de mandatos.

Diferencias entre la Versión 9.1 y la Versión 9.5 al cambiar la copia de DB2 por omisión

En la Versión 9.1, una vez que se instala la primera copia de DB2, ésta pasa a ser la copia de DB2 por omisión.

DB2 Versión 9.1

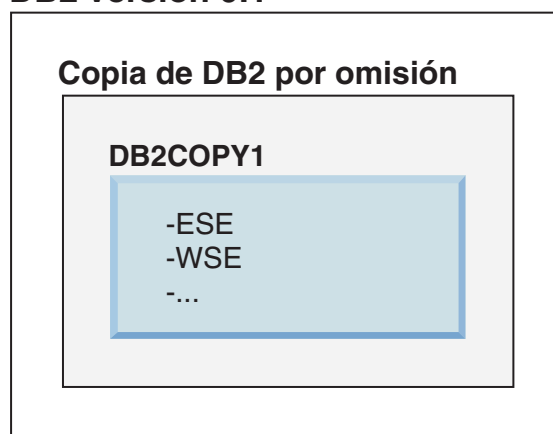

Las acciones de base de datos que requieran el uso del código de servidor de DB2 acceden al código y a los datos de la copia de DB2 por omisión.

En la Versión 9.1, puede instalar posteriormente otras copias de DB2 Versión 9.1 o posterior.

DB2 Versión 9.1

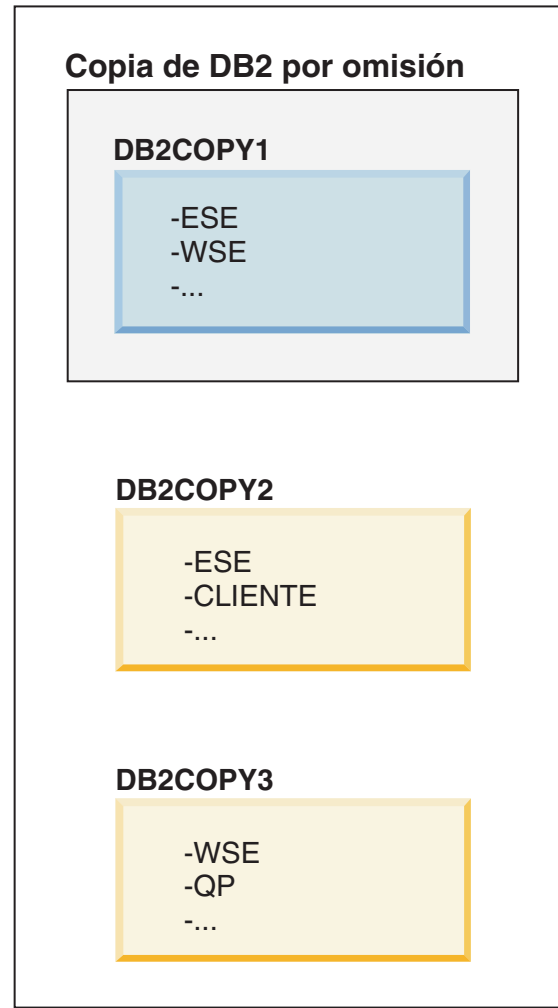

No obstante, sólo una copia de DB2 será la copia de DB2 por omisión. Si no se hace referencia a ella explícitamente, las acciones de base de datos solicitadas utilizan el código y los datos de la copia de DB2 por omisión. Si desea utilizar el código y los datos de las otras copias de DB2 (como DB2COPY2 o DB2COPY3 en este ejemplo) y no de la copia de DB2 por omisión (DB2COPY1), debe hacer referencia explícitamente al código y los datos de las otras copias de DB2.

En la Versión 9.5, una vez que se instala la primera copia de DB2, ésta pasa a ser la copia de DB2 por omisión y la copia de la interfaz de cliente de base de datos de IBM por omisión.

DB2 Versión 9.5

Copia de DB2 por omisión
Copia de interfaz de cliente de
base de datos de IBM por omisión

DB2COPY1

-ESE
-WSE
-...

Leyenda



Copia de DB2 por omisión



Copia de interfaz de cliente de
base de datos de IBM por omisión

En la Versión 9.5, puede instalar posteriormente otras copias de DB2 Versión 9.5 o posterior.

DB2 Versión 9.5

Copia de DB2 por omisión Copia de interfaz de cliente de base de datos de IBM por omisión

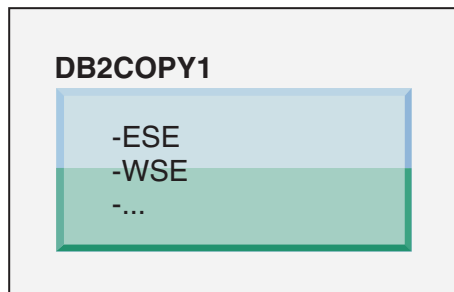

DB2COPY2

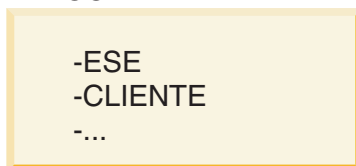

DB2COPY3

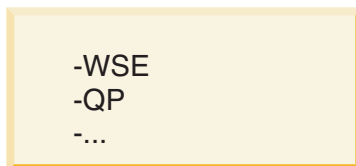

Leyenda

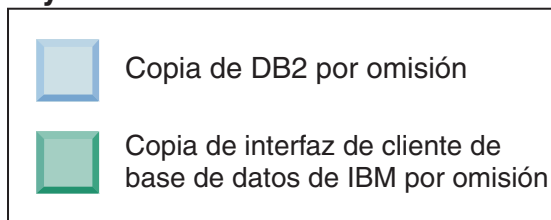

No obstante, sólo una copia de DB2 es la copia de DB2 por omisión o la copia del controlador de IBM Data Server. En este caso, después de la instalación de dos copias de DB2 adicionales, ambos valores por omisión permanecerán asociados con la copia de DB2 original (DB2COPY1).

En la Versión 9.5, si ha instalado más de una copia de DB2, puede optar por tener una copia de DB2 como copia de DB2 por omisión y una copia de DB2 diferente como copia de la interfaz de cliente de base de datos de IBM por omisión.

DB2 Versión 9.5

Copia de DB2 por omisión

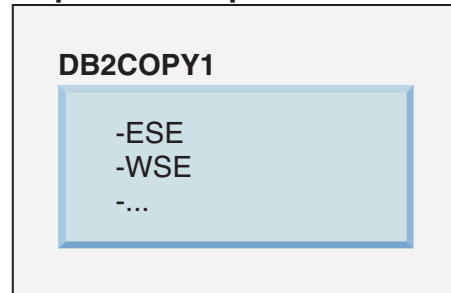

Copia de interfaz de cliente de base de datos de IBM por omisión

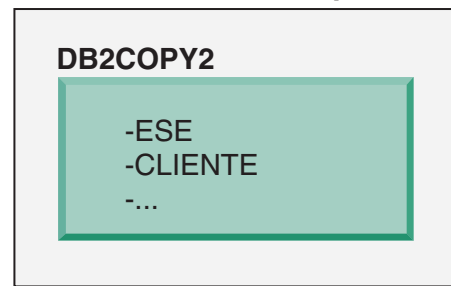

DB2COPY3

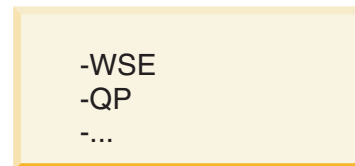

Leyenda

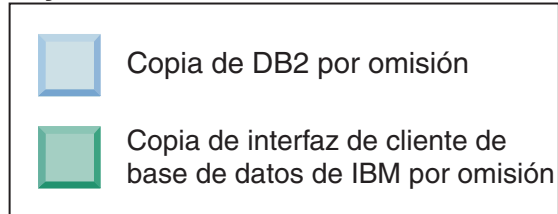

Si no es necesario el código asociado con la copia de la interfaz de cliente de base de datos de IBM por omisión (DB2COPY2), las aplicaciones o los usuarios que necesiten el código de la interfaz de cliente deben hacer referencia explícitamente al código de una de las otras dos copias de DB2 (DB2COPY1 y DB2COPY3). Si no se hace referencia a él explícitamente, se utilizará el código de interfaz de cliente de la copia de la interfaz de cliente de base de datos de IBM por omisión.

Cambio de la copia de la interfaz de cliente de base de datos de IBM por omisión después de la instalación (Windows)

Para cambiar la copia de la interfaz de cliente de base de datos de IBM por omisión utilizando el Asistente de selección de la interfaz de DB2 y Database Client por omisión:

1. Abra el Asistente de selección de la interfaz de DB2 y Database Client por omisión: desde el menú Inicio, seleccione **Programas > IBM DB2 > (nombre de copia de DB2) > Herramientas de configuración > Asistente de selección de la interfaz de DB2 y Database Client por omisión**. O vaya a `dir_instalación\bin` y ejecute el mandato **db2swtch**. Se abre el Asistente de selección de la interfaz de DB2 y Database Client por omisión.
2. En la página Configuración, seleccione el tipo de copia con el que desea trabajar (Copia de la interfaz de IBM Database Client por omisión).
3. En la página de la copia de la interfaz de cliente de base de datos de IBM por omisión, seleccione la copia de DB2 o la copia del controlador del servidor de datos de IBM que desea que sea el valor por omisión para resaltarla y pulse **Siguiente** para convertirla en la copia de la interfaz de cliente de base de datos de IBM por omisión. (Recuerde que el código para la copia de la interfaz de cliente de base de datos de IBM se ha incluido con la copia de DB2.)
4. En la página de resumen, el asistente indica el resultado de la operación.

Este procedimiento cambia la copia de la interfaz de cliente de base de datos de IBM por omisión actual por la nueva copia del controlador del servidor de datos de IBM y la convierte en la nueva copia de la interfaz de cliente de base de datos de IBM por omisión. Este procedimiento también realiza los cambios necesarios en el registro. Después del cambio, los controladores ODBC y CLI y el proveedor de datos .NET apuntarán a la nueva copia. También se puede acceder a todos los otros controladores ODBC con el nombre de copia añadido.

Para cambiar la copia de la interfaz de cliente de base de datos de IBM por omisión utilizando la línea de mandatos, puede utilizar el mandato **db2swtch**:

- El mandato `db2swtch -d nuevo_nombre_copia_omisión` se utiliza para cambiar la copia de DB2 por omisión y la copia de la interfaz de cliente de base de datos de IBM por omisión por el nuevo nombre de copia por omisión.
- El mandato `db2swtch -client -d nuevo_nombre_copia_omisión` se utiliza para cambiar la copia de la interfaz de cliente de base de datos de IBM por el nuevo nombre de copia por omisión.

Este procedimiento elimina del registro la copia de la interfaz de cliente de base de datos de IBM por omisión actual y registra la copia especificada como copia de la interfaz de cliente de base de datos de IBM por omisión.

Cambio de la copia de la interfaz de cliente de base de datos de IBM por omisión

En un entorno donde no haya instalados otros productos de base de datos DB2, puede instalarse IBM Data Server Driver Package (DSDRIVER).

DB2 Versión 9.5

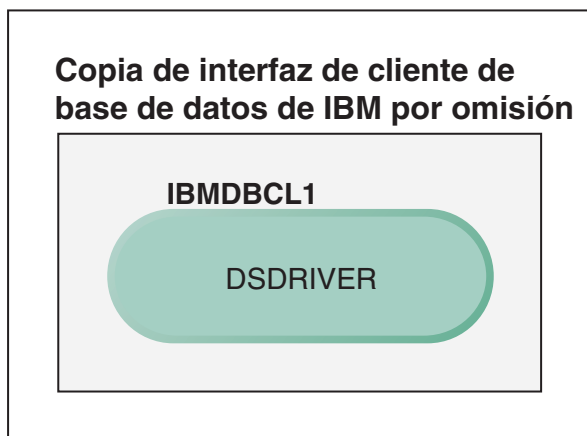

Leyenda

	Copia de interfaz de cliente de base de datos de IBM por omisión
DSDRIVER = IBM Data Server Driver para ODBC, CLI y .NET	

Por omisión, el nombre otorgado a DSDRIVER es IBMDBCL1.

Si no hay ningún otro producto de servidor de bases de datos DB2 (como Enterprise Server Edition o Workstation Server Edition) ni otros DSDRIVER, este DSDRIVER es la copia de la interfaz de cliente de base de datos de IBM por omisión. Las acciones de base de datos que requieran el uso del código de peticionario de aplicación acceden por omisión al código y a los datos de la copia de la interfaz de cliente de base de datos de IBM por omisión.

Posteriormente, puede instalar DSDRIVER en otras copias de controlador del servidor de datos de IBM. No obstante, sólo una copia del controlador de IBM Data Server (o copia de DB2 que no se muestra en este ejemplo) es la copia de la interfaz de cliente de base de datos de IBM por omisión.

DB2 Versión 9.5

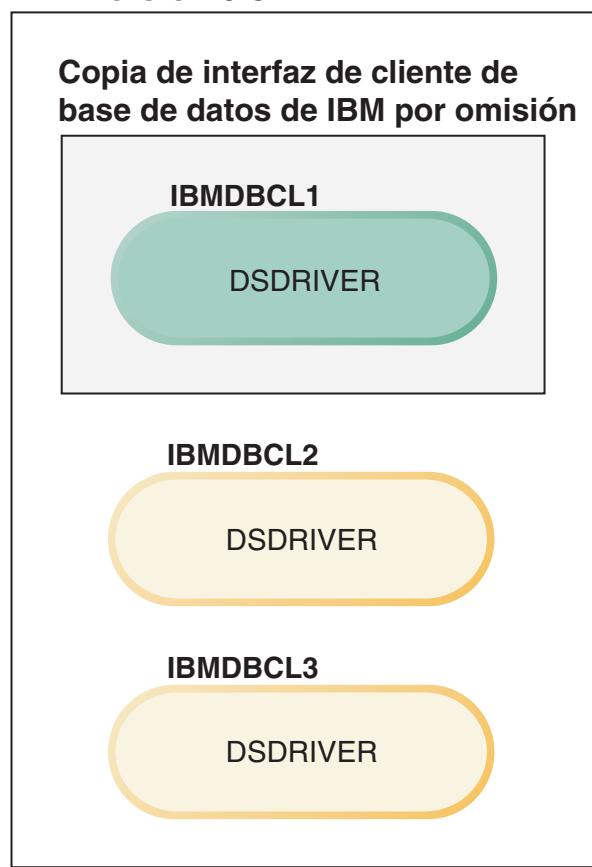

Leyenda

	Copia de interfaz de cliente de base de datos de IBM por omisión
DSDRIVER = IBM Data Server Driver para ODBC, CLI y .NET	

Si no se hace referencia a ella explícitamente, las peticiones de aplicaciones utilizan el código y los datos de la copia de la interfaz de cliente de base de datos de IBM por omisión. Si desea utilizar el código de los otros DSDRIVER (como IBMDBCL2 o IBMDBCL3 en el ejemplo) y no de la copia de la interfaz de cliente de base de datos de IBM por omisión (IBMDBCL1), debe hacer referencia explícitamente al código y los datos de los otros DSDRIVER.

Posteriormente, puede tener varios DSDRIVER instalados. Sólo una copia de la interfaz de cliente de base de datos de IBM es el valor por omisión. En un momento dado, podría decidir conmutar de una copia a otra para establecer esta última como copia de la interfaz de cliente de base de datos de IBM por omisión.

DB2 Version 9.5

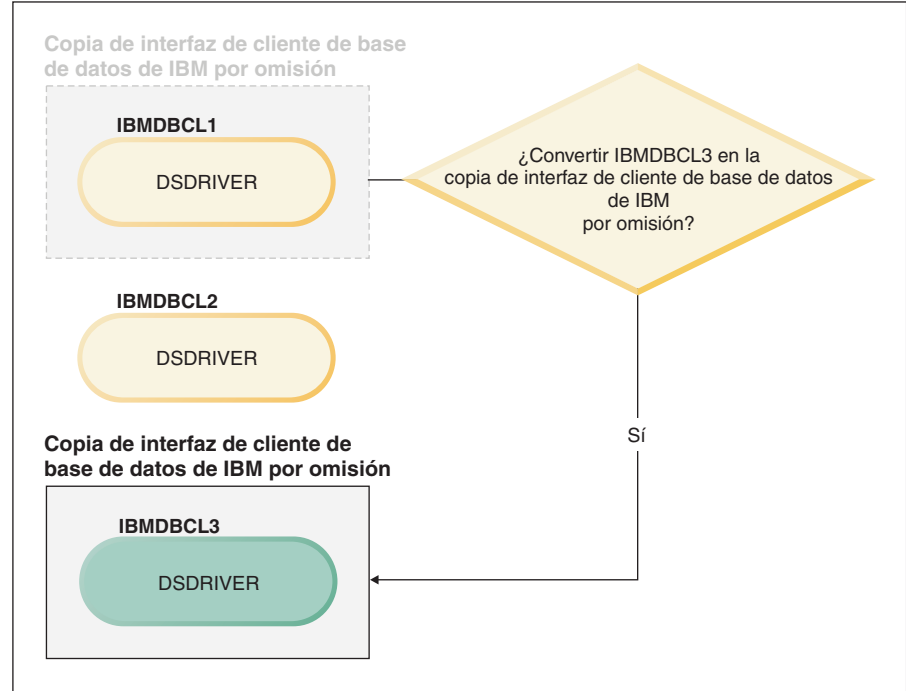

Leyenda

	Copia de interfaz de cliente de base de datos de IBM por omisión
DSDRIVER = IBM Data Server Driver para ODBC, CLI y .NET	

Utilice el mandato Conmutar copia de DB2 por omisión y copia de la interfaz de cliente de base de datos(**db2swtch**) para elegir y establecer la nueva copia de la interfaz de cliente de base de datos de IBM por omisión. La utilización de **db2swtch** sin argumentos inicia el Asistente de selección de la interfaz de DB2 e IBM Database Client por omisión.

Cuando las copias de la interfaz de cliente de base de datos de IBM y las copias de DB2 están en la máquina

Posteriormente, puede tener varios DSDRIVER y varias copias de DB2 instaladas en la máquina. En el caso de ejemplo presentado, IBMDBCL1 es la copia de la interfaz de cliente de base de datos de IBM por omisión y DB2COPY1 es la copia de DB2 por omisión.

DB2 Versión 9.5

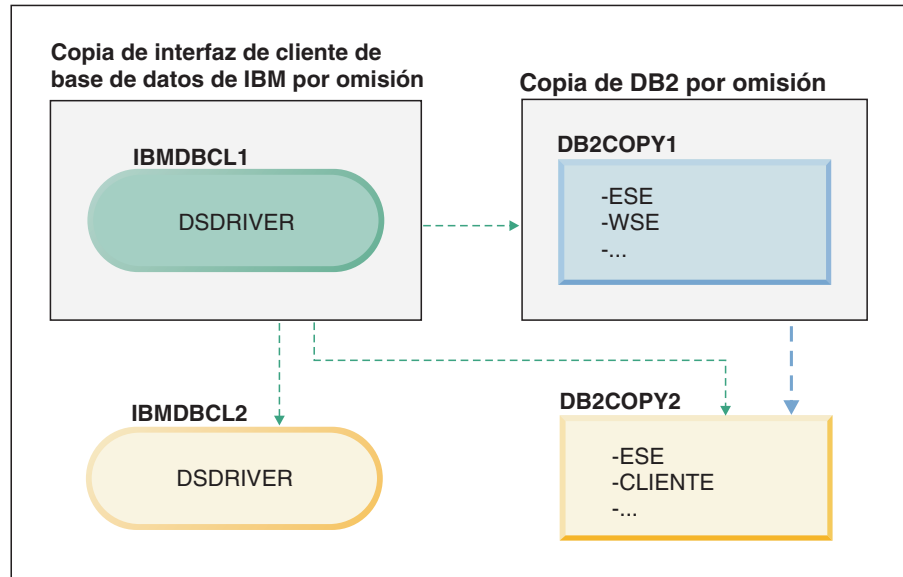

Leyenda

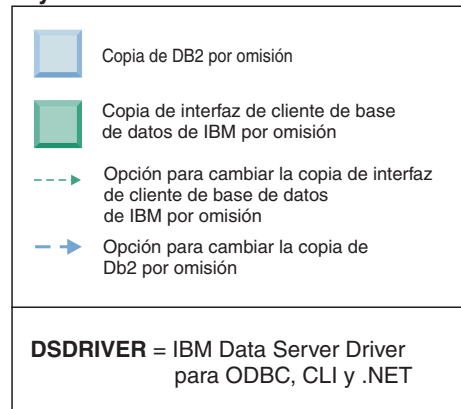

Si desea cambiar uno de los valores por omisión o ambos valores, utilice el mandato **db2swtch** sin argumentos (sólo Windows) para iniciar el Asistente de selección de la interfaz de DB2 e IBM Database Client por omisión. El asistente muestra todos los posibles candidatos al elegir un nuevo valor por omisión. También puede utilizar el mandato **db2swtch** con la opción **-client** o **-db2** para realizar la conmutación.

Para elegir una nueva copia de DB2 por omisión, en este caso de ejemplo hallará una sola opción: **DBCOPY2**.

Para elegir una nueva copia de la interfaz de cliente de base de datos de IBM por omisión, en este caso de ejemplo hallará tres opciones: **IBMDBCL2**, **DB2COPY1** y **DB2COPY2**. (Recuerde que una copia de DB2 tiene el código de la interfaz de cliente de base de datos necesario para que pueda considerarse como copia de la interfaz de cliente de base de datos de IBM por omisión).

Conectividad de IBM Data Server Client utilizando varias copias

Cuando se utilizan varias copias de DB2 de productos de base de datos DB2 o varias copias de controladores de servidor de datos, hay disponibles varias

opciones para que las aplicaciones accedan a las bases de datos DB2. Las aplicaciones existentes seguirán funcionando correctamente.

Acerca de esta tarea

Restricciones

Sólo se puede utilizar una copia dentro del mismo proceso para cada una de las siguientes modalidades de conexión a bases de datos.

Este tema trata principalmente sobre cuestiones relacionadas con sistemas operativos Windows, en los sistemas operativos Linux y UNIX, tampoco puede acceder a las instancias asociadas con varias copias de DB2 dentro del mismo proceso.

Procedimiento

Revise las consideraciones asociadas con cada uno de los métodos siguientes para conectar con bases de datos DB2:

- OLE DB

Para utilizar una copia de DB2 distinta de la copia por omisión, en la serie de conexión, especifique el nombre de controlador IBMDADB para esta copia de DB2, que tendrá el formato: IBMDADB2.\$NOMBRE_COPIA_DB2. Es posible que algunas aplicaciones no tengan la capacidad de cambiar las series de conexión sin recompilación, por lo tanto, estas aplicaciones sólo funcionarán con la copia de DB2 por omisión. Si una aplicación utiliza el ID de programa por omisión, `ibmdadb2`, o el `clsid` por omisión, siempre utilizará la copia de DB2 por omisión. Específicamente, deberá cambiar el valor de "provider=IBMDADB2" en la serie de conexión. Por ejemplo, si la copia de DB2 que desea utilizar se denomina `MY_COPY`, deberá especificar "provider=IBMDADB2.MY_COPY" en la serie de conexión. En caso de que deba especificar explícitamente un GUID durante la instalación, se utilizará una palabra clave de archivo de respuestas, **OLEDB_GUID**, para ello y esto le permitirá especificar el propio GUID. De lo contrario, se utilizará el ID generado, tal como aparece en el archivo de anotaciones cronológicas de instalación de DB2.

Nota: Si sigue utilizando el nombre de proveedor IBMDADB2, sólo podrá acceder a fuentes de datos desde la copia de DB2 por omisión.

- IBM Data Server Driver para ODBC y CLI

IBM Data Server Driver para ODBC y CLI contiene el nombre de la copia como parte del nombre del controlador. El controlador por omisión, IBM DB2 ODBC DRIVER, se establece en la copia de la interfaz de cliente de base de datos de IBM por omisión. El nombre del controlador para cada instalación es "IBM DB2 ODBC DRIVER - *Nombre de copia*".

Nota:

- Sólo puede utilizar una copia a la vez en la misma aplicación ODBC
- Incluso si configura una Fuente de datos con el controlador ODBC por omisión, se configurará para acceder a la copia de DB2 que era la copia por omisión cuando se catalogó la Fuente de datos.
- Si mueve o actualiza instancias de una copia a otra, volverá a configurar las fuentes de datos asociadas.

- IBM Data Server Provider para .NET

El producto de base de datos DB2 identificado por el nombre de la copia no accede a IBM Data Server Provider for .NET. En lugar de ello, según la versión del proveedor que necesita la aplicación, busca dicha versión y la utiliza con los métodos estándar.

- JDBC o SQLJ

JDBC utiliza la versión actual del controlador en classpath. Por omisión, classpath se configura para que apunte a la copia de DB2 por omisión. Si se ejecuta **db2envar.bat** desde la copia de DB2 que desea utilizar, se actualizarán los valores de **PATH** y **CLASSPATH** para esta copia.

- WMI

WMI no da soporte a varias copias de DB2. Sólo puede registrarse una copia de WMI a la vez. Para registrar WMI, realice el procedimiento siguiente:

- Elimine del registro las ampliaciones de Esquema WMI.
- Elimine del registro el objeto COM.
- Registre el nuevo objeto COM.
- Utilice MOFCOMP para ampliar el esquema WMI.

WMI no se registra durante la instalación de DB2. Debe llevar a cabo los dos pasos de registro. WMI es una característica seleccionable en los productos de base de datos DB2. Debe seleccionar esta característica durante una instalación personalizada. No se incluye durante una instalación típica.

- Aplicaciones de CLI

Las aplicaciones CLI que cargan de forma dinámica las bibliotecas del cliente de servidor de datos de IBM deberían utilizar la API LoadLibraryEx con la opción **LOAD_WITH_ALTERED_SEARCH_PATH**, en lugar de la opción **LoadLibrary**. Si no utiliza la API LoadLibraryEx con la opción **LOAD_WITH_ALTERED_SEARCH_PATH**, especifique db2app.dll en la vía de acceso (**Path**) ejecutando **db2envar.bat** desde el directorio bin de la copia de DB2 que desea utilizar. Para aplicaciones que se enlazan utilizando db2apie.lib, para utilizar una copia de DB2 diferente, puede utilizar la opción **/delayload** en el mandato **link** para retardar la carga de db2app.dll y llamar a la API db2SelectDB2Copy antes de cualquier llamada de DB2.

- Bandeja del sistema de DB2

Para reducir el número de ejecutables de bandeja del sistema en el sistema, por omisión se inhabilitan los elementos de la bandeja del sistema que se ejecutan en la copia de DB2 por omisión anterior cuando se cambia la copia por omisión.

Cómo trabajar con copias de DB2 existentes

Puede instalar y ejecutar varias copias de DB2 en el mismo sistema. Cada copia de DB2 puede tener el mismo nivel de producto de base de datos DB2 o un nivel distinto de producto de base de datos DB2.

Acerca de esta tarea

Restricciones

- En Linux y UNIX, las instalaciones no root sólo permiten una copia de DB2 para cada usuario no root válido.
- En Windows, no se puede instalar ningún otro producto de base de datos DB2 en la misma vía de acceso si se ha instalado uno de los siguientes productos:
 - IBM Data Server Runtime Client
 - IBM Data Server Driver Package
 - *Centro de información de DB2*

Procedimiento

1. Cuando inicie el Área de ejecución de DB2, se visualizarán los productos disponibles que pueden instalarse.

Puede instalar una copia nueva de DB2 o trabajar con una copia existente de DB2.

Nota: Los productos complementarios se instalan siempre utilizando la opción **Trabajar con existente**.

2. Pulse **Trabajar con existente**.

Se abre la ventana Trabajar con existente y se muestran las copias de DB2 existentes en el sistema y las posibles operaciones que pueden realizarse. Las operaciones posibles incluyen:

- Instalar
- Añadir una función nueva
- Actualizar (sólo Windows). Utilice esta opción para aplicar fixpacks.
- Actualizar (sólo Windows). Utilice esta opción para actualizar el producto de base de datos DB2 a un nuevo release.
- No disponible

Comprobación de la existencia de actualizaciones de DB2

Compruebe si existen actualizaciones del producto para asegurarse de que conoce las actualizaciones y mejoras del producto que están disponibles para los productos DB2.

Acerca de esta tarea

Durante la instalación del producto DB2, el servicio de actualización está habilitado por omisión. El servicio de actualización le permite mantenerse informado acerca de las actualizaciones de los productos de diversas formas, como:

- Mensajes acerca de los releases y actualizaciones de los productos DB2.
- Disponibilidad de material técnico, como guías de aprendizaje, difusiones en la web y documentos técnicos.
- Actividades del representante de ventas de IBM relacionadas con sus áreas de interés.

Puede acceder a las actualizaciones de los productos de cualquiera de las formas que se indican a continuación:

- Mediante la utilización de la línea de mandatos
- Mediante la utilización de Primeros pasos
- En los sistemas operativos Linux, mediante la utilización del Menú principal.
- En los sistemas operativos Windows, mediante la utilización de los accesos directos del menú Inicio.

Restricciones

- Este servicio de actualización necesita una conexión Internet.
- En los sistemas operativos Windows, si el producto DB2 se instaló sin privilegios elevados, el servicio de actualizaciones está inhabilitado.

Procedimiento

Puede acceder a las actualizaciones y mejoras de los productos DB2 por medio de uno de los métodos siguientes:

- Mediante la utilización de la línea de mandatos, especifique:
db2updserv
 - Mediante la utilización de Primeros pasos:
 - Puede iniciar Primeros pasos especificando el mandato **db2fs**.
 - En los sistemas operativos Windows, pulse **Inicio** y seleccione **Programas > IBM DB2 > [Nombre de copia de DB2] > Herramientas de configuración > Primeros pasos**.
- Pulse el botón **Iniciar la comprobación de actualizaciones de productos**.
- En los sistemas operativos Windows, mediante la utilización de los accesos directos del menú Inicio, pulse en **Inicio** y seleccione **Programas > IBM DB2 > [Nombre de copia de DB2] > Información > Comprobar si hay actualizaciones de DB2**.
 - En los sistemas operativos Linux, pulse en el **Menú principal** y seleccione **IBM DB2 > Comprobar si hay actualizaciones de DB2**.

Resultados

Con este servicio de actualización puede ver una lista de las actualizaciones de los productos DB2 que están disponibles y obtener información detallada acerca de las actualizaciones de los productos DB2.

Instalación del componente de servidor SSH tras instalar el producto DB2 (Windows)

El servidor IBM Secure Shell (SSH) para Windows proporciona una plataforma segura para ejecutar mandatos desde equipos remotos. Si opta por no instalar el componente de servidor IBM SSH para Windows mientras instala un servidor DB2, puede instalar manualmente este componente. Necesita este componente para utilizar las herramientas de Optim.

Procedimiento

Para instalar el servidor IBM SSH para Windows:

1. Desde el Panel de control, seleccione **Agregar o quitar programas**.
2. Seleccione el producto DB2 adecuado y pulse **Modificar**. Se abre el Asistente de instalación de DB2.
3. En el panel Seleccionar las opciones a instalar, seleccione el componente Servidor IBM Secure Shell para Windows.
4. En el panel Servidor IBM Secure Shell, especifique la vía de acceso de instalación de SSH y el tipo de arranque.
5. Siga las instrucciones de los paneles del Asistente de instalación de DB2 y pulse **Instalar**.

Tareas posteriores a la instalación para servidores de bases de datos DB2 (Linux y UNIX)

Después de instalar la base de datos DB2 en sistemas Linux o UNIX, debe realizar una serie de tareas.

Listado de los productos DB2 instalados en el sistema (Linux y UNIX)

En los sistemas operativos Linux y UNIX soportados, el mandato **db21s** enumera los productos y características de base de datos DB2 instalados en el sistema, incluida la documentación en formato HTML de DB2 Versión 10.1.

Antes de empezar

Como mínimo, un usuario root debe haber instalado un producto de base de datos DB2 Versión 9 (o posterior) para que un enlace simbólico con el mandato **db21s** esté disponible en el directorio `/usr/local/bin`.

Acerca de esta tarea

Con la capacidad para instalar varias copias de productos de base de datos DB2 en el sistema y la flexibilidad para instalar productos y características de base de datos DB2 en la vía de acceso que elija, necesita una herramienta para hacer el seguimiento de lo que hay instalado y dónde está instalado. En los sistemas operativos Linux y UNIX soportados, el mandato **db21s** lista los productos y características de DB2 en el sistema, incluida la documentación en formato HTML de DB2.

El mandato **db21s** puede estar tanto en el soporte de instalación como en una copia de instalación de DB2 en el sistema. El mandato **db21s** puede ejecutarse desde cualquiera de estas ubicaciones. El mandato **db21s** puede ejecutarse desde el soporte de instalación para todos los productos excepto IBM Data Server Driver Package.

El mandato **db21s** puede utilizarse para listar:

- La ubicación donde están instalados los productos de base de datos DB2 en el sistema y el nivel del producto de base de datos DB2
- Todos o algunos productos y características de base de datos DB2 específicos situados en una vía de instalación determinada

Restricciones

La salida que lista el mandato **db21s** es diferente según el ID que se utiliza:

- Cuando el mandato **db21s** se ejecuta con autorización de usuario root, sólo se consultan las instalaciones de DB2 de usuario root.
- Cuando el mandato **db21s** se ejecuta con un ID de usuario no root, se consultan las instalaciones root de DB2 y las instalaciones no root que pertenecen al ID de usuario no root coincidente. Las instalaciones de DB2 que pertenecen a otros ID de usuario no root no se consultan.

El mandato **db21s** es el único método para consultar un producto de base de datos DB2. *No es posible* consultar los productos de base de datos DB2 utilizando programas de utilidad nativos de los sistemas operativos Linux o UNIX, como **pkginfo**, **rpm**, **SMIT** o **swlist**. Deberá modificar los scripts existentes que contengan un programa de utilidad de instalación nativo que utilice para consultar e interactuar con las instalaciones de DB2.

No es posible utilizar el mandato **db21s** en sistemas operativos Windows.

Procedimiento

- Para listar la vía de acceso del sistema donde están instalados productos de base de datos DB2 así como para listar el nivel de los productos de base de datos DB2, emita este mandato:

```
db2ls
```

Este mandato muestra la información siguiente para cada producto de base de datos DB2 instalado en el sistema:

- La vía de instalación
 - El nivel del producto
 - El fixpack
 - El número de instalación especial. Esta columna la utiliza el servicio de soporte de IBM DB2.
 - La fecha de instalación. Esta columna muestra cuándo se ha modificado el producto de base de datos DB2 por última vez.
 - El UID de instalador. Esta columna muestra el UID con el que se ha instalado el producto de base de datos DB2.
- Para mostrar información sobre productos o características de base de datos DB2 situados en una vía de instalación determinada, debe especificar el parámetro **q**:
db2ls -q -p -b directorio-Instalación-Base
donde:

- **q** especifica que está consultando un producto o una característica. Este parámetro es obligatorio.
- **p** especifica que el listado muestra productos en vez de características.
- **b** especifica el directorio de instalación del producto o componente. Este parámetro es obligatorio si no ejecuta el mandato desde el directorio de instalación.

Resultados

Dependiendo de los parámetros proporcionados, el mandato lista la información siguiente:

- La vía de instalación. Se especifica sólo una vez, no para cada componente.
- Se muestra la información siguiente:
 - ID del archivo de respuestas correspondiente al componente instalado, o si especifica la opción **p**, el ID del archivo de respuestas correspondiente al producto instalado. Por ejemplo, ENTERPRISE_SERVER_EDITION.
 - Nombre del componente, o si se especifica la opción **p**, el nombre del producto.
 - La versión, el release, el nivel de modificación, el nivel de fixpack (VRMF) del producto. Por ejemplo, 10.1.0.0.
 - El fixpack, si es aplicable. Por ejemplo, si está instalado el fixpack 1, el valor visualizado es 1. Esto incluye los fixpacks intermedios, tales como el fixpack 1a.
- Si una parte cualquiera de la información sobre el VRMF del producto no coincide, se muestra un mensaje de aviso al final del listado de salida. El mensaje sugiere el fixpack que se debe aplicar.

Validación de la copia de DB2

El mandato **db2val** garantiza que el funcionamiento de la copia de DB2 de que dispone es correcto.

Acerca de esta tarea

La herramienta **db2val** verifica la función básica de una copia de DB2, pues valida los archivos de instalación, las instancias, la creación de la base de datos, las conexiones con esa base de datos y el estado de los entornos de bases de datos particionadas. Esta validación puede resultar de gran utilidad si ha desplegado manualmente una copia de DB2 en los sistemas operativos Linux y UNIX mediante la utilización de archivos `tar.gz`. El mandato **db2val** puede garantizar rápidamente que toda la configuración se ha realizado correctamente y garantizar que la copia de DB2 corresponde a lo esperado. Puede especificar instancias y bases de datos, o puede ejecutar **db2val** para todas las instancias. El mandato **db2val** se encuentra en los directorios `via_acceso_instalación_DB2\bin` y `sql1lib/bin`.

Ejemplo

Por ejemplo, para validar todas las instancias de la copia de DB2, ejecute el mandato siguiente:

```
db2val -a
```

Para obtener completa información acerca del mandato **db2val** y ejemplos adicionales, consulte el tema “Mandato `db2val` - Herramienta de validación de copia de DB2”.

Entradas del menú principal para las herramientas de DB2 (Linux)

Tras la instalación, puede añadir varias herramientas de DB2 al menú principal.

En los sistemas operativos Linux, pueden añadirse las siguientes herramientas de DB2 al menú principal:

- Comprobar actualizaciones de DB2
- Procesador de línea de mandatos (CLP)
- Command Line Processor Plus (CLPPlus)
- Primeros pasos

Estas herramientas de DB2 pueden añadirse automática o manualmente al menú principal. Las entradas del menú principal se crean automáticamente cuando se ejecuta cualquiera de los siguientes mandatos de DB2:

- **db2icrt**
- **db2iupdt**
- **db2nrcfg**
- **db2nrupdt**.

Los mandatos **db2icrt** y **db2iupdt** debe ejecutarlos el usuario root. Los mandatos **db2nrcfg** y **db2nrupdt** se destinan a la instalación que realiza un usuario no root y los ejecuta el propietario de la instancia.

Para ver las entradas de menú, puede que deba volver a iniciar el escritorio.

Las entradas del menú principal se eliminan automáticamente cuando se ejecuta cualquiera de los dos mandatos siguientes:

- **db2_deinstall** (sólo elimina las entradas de menú para la instancia no root de DB2 cuando se elimina la instalación no root)
- **db2idrop**.

Asimismo, también puede crear o eliminar manualmente entradas del menú principal mediante la ejecución de los mandatos siguientes:

- **db2addicons**: para añadir entradas de menú
- **db2rmicons**: para eliminar entradas de menú.

Antes de ejecutar el mandato **db2addicons**, el entorno de instancia de DB2 debe establecerse para el usuario actual. El entorno de instancia puede establecerse con: *inicio-instancia/sqllib/db2profile* (para los usuarios del shell Bourne y del shell Korn) o *inicio-instancia/sqllib/db2chsrc* (para los usuarios del shell C), donde *inicio-instancia* es el directorio inicial del propietario de la instancia.

Parte 3. Instalación de la característica DB2 pureScale

Si va a instalar IBM DB2 pureScale Feature, siga el escenario “Instalación de la característica DB2 pureScale”.

Si dispone de un entorno de base de datos DB2 y desea actualizar a la característica DB2 pureScale, siga el escenario “Habilitación de IBM DB2 pureScale Feature”.

Antes de la instalación o la actualizar a característica DB2 pureScale, es vital que el entorno previo a la instalación esté bien instalado y configurado. Tras establecer un escenario adecuado que cumpla sus necesidades, revise y lleve a cabo las tareas previas a la instalación para garantizar que el sistema esté bien instalado.

Si desea eliminar característica DB2 pureScale, consulte el caso de ejemplo del apartado “Capítulo 20, “Eliminación del servidor de datos de DB2 y característica DB2 pureScale”, en la página 299”.

Capítulo 12. Consideraciones sobre la configuración de la topología de la red para entornos DB2 pureScale

IBM DB2 pureScale Feature soporta varios puertos de adaptador de comunicaciones en los recursos de almacenamiento en antememoria de clúster (CF). Varios puertos de adaptador de comunicaciones, denominados HCA (Host Channel Adapters) en redes InfiniBand, habilitan el soporte de DB2 en las topologías de red con uno o más conmutadores. Una configuración de varios puertos de adaptador de comunicaciones con un conmutador aumenta el rendimiento de petición a los CF. Una configuración con dos conmutadores mejora la situación gracias al aumento del rendimiento y la alta disponibilidad. Los entornos DB2 pureScale no exigen varios puertos de adaptador de comunicaciones en los CF, aunque varios puertos de adaptador de comunicaciones en CF no son útiles para la tolerancia y la alta disponibilidad.

Requisitos para utilizar varios puertos de adaptador de comunicaciones en los CF

característica DB2 pureScale soporta varios puertos de adaptador de comunicaciones en los CF en las configuraciones de un conmutador y dos conmutadores. Las reglas que se aplican a ambas configuraciones son las siguientes:

- Se soportan varios puertos de adaptador de comunicaciones en los CF en SLES, RHEL 6.1 y AIX en redes InfiniBand y 10GE.
- Los miembros no pueden estar en el mismo sistema principal, ni en la misma LPAR en AIX, como un CF.
- El número máximo de puertos de adaptador de comunicaciones en un CF es de cuatro. Las dos configuraciones validadas y soportadas para utilizar varios puertos de adaptador de comunicaciones en un CF son:
 - Cuatro puertos de adaptador de comunicaciones físicos, con un puerto de adaptador utilizado por el CF en cada adaptador.
 - Dos puertos de adaptador de comunicaciones físicos, con dos puertos de adaptador en cada adaptador utilizado por el CF.

Nota: Puede ampliar la alta disponibilidad del adaptador utilizando varios adaptadores de comunicaciones físicos para conectar un CF a más de un conmutador. La utilización de varios puertos de adaptador de comunicaciones mejora el rendimiento en CF desde los miembros.

- Sólo se da soporte a un puerto de adaptador de comunicaciones en cada miembro.
- Durante la instalación y la configuración, los puertos de adaptador de comunicaciones que especifique para los CF en el Asistente de instalación de DB2 o con los mandatos `db2icrt` y `db2iupdt`, se actualizan en el archivo de configuración de nodos, `db2nodes.cfg`. Los puertos de adaptador de comunicaciones no asignados a los miembros o CF DB2 no se listarán en `db2nodes.cfg`.
- Se requiere un conmutador en un entorno DB2 pureScale.
- Se requieren dos conmutadores para dar soporte a la conmutación por error en un entorno DB2 pureScale.
- Subredes IP

1. Cada puerto de adaptador de comunicaciones en un CF debe estar en una subred diferente.
2. Si los CF tienen el mismo número de puertos de adaptador de comunicaciones, cada CF debe estar en el mismo conjunto de subredes que los demás.
3. Si un servidor de CF tiene menos puertos de adaptador que otro, el CF con más puertos de adaptador debe estar en todas las subredes que las que está el CF con menos puertos de adaptador.
4. Los puertos de adaptador de comunicaciones de todos los miembros deben estar en la misma subred IP. Por razones de simplicidad, utilice la misma subred IP del primer puerto de adaptador de comunicaciones del CF. No es necesario que los miembros estén en subredes IP distintas por razones de disponibilidad (anomalía del adaptador o conmutador) ya que la comunicación de alta velocidad entre los miembros y los CF mediante los conmutadores utiliza un protocolo de resolución de direcciones distinto a la interconexión tradicional (por ejemplo, Ethernet).
5. La máscara de red debe ser la misma para todos los CF y miembros.
6. Los puertos de adaptador de comunicaciones utilizados por las aplicaciones que no son DB2 deben utilizar una subred diferente de la de cualquier otro miembro o CF del sistema principal.²

Configuración de un conmutador con varios puertos de adaptador de comunicaciones en los CF

Todos los sistemas principales de CF y miembros en una configuración de un conmutador se conectan al mismo conmutador mediante varios puertos de adaptador de comunicaciones. La configuración con un conmutador es el entorno DB2 pureScale más sencillo con varios puertos de adaptador de comunicaciones en los CF que se puede configurar. Los puertos de adaptador de comunicaciones redundantes que conectan cada CF con el conmutador aumentan el ancho de banda y los puertos de adaptador redundantes mejoran la tolerancia a errores en el caso de que uno de los enlaces falle. Mientras un CF tenga un puerto de adaptador de comunicaciones en funcionamiento y una conexión Ethernet pública, el CF permanecerá operativo. La tabla siguiente es un ejemplo de topología de red de un conmutador con varios puertos de adaptador de comunicaciones a los CF.

2.

Nota: En los sistemas principales de miembros SUSE Linux Enterprise Server (SLES) y Red Hat Enterprise Linux Server (RHEL) 6.1 con puertos de adaptador de comunicaciones activos que no están asignados a ningún miembro, el administrador del sistema debe establecer parámetros del kernel adicionales y reiniciar los servicios de red. Los valores de los parámetros del kernel que los administradores deben establecer en los sistemas principales que solamente tienen miembros con otros puertos de adaptador de comunicaciones activos son:

- `net.ipv4.conf.all.arp_ignore=1` en los sistemas principales SLES y RHEL.
- `net.ipv4.conf.all.rp_filter=0` en los sistemas principales SLES 10.
- `net.ipv4.conf.all.rp_filter=2` en los sistemas principales SLES 11 y RHEL.

Los administradores no necesitan establecer estos parámetros del kernel en los sistemas principales del CF porque la instalación de DB2 actualiza estos parámetros del kernel en los sistemas principales del CF. Para obtener información sobre la modificación de los parámetros del kernel, consulte “Modificación de los parámetros del kernel (Linux)” en la página 47.

Tabla 18. Varios puertos de adaptador de comunicaciones en sistemas principales de CF con un conmutador

Sistema principal	Adaptador de interconexión de clúster	Puerto de adaptador	Nombre de interfaz de red	Nombre de red de interconexión de clúster	Dirección IP	Máscara de subred (máscara de red)	Subred
CF principal	iba0	0	ib0	PrimaryCF-netname1	10.111.0.1	255.255.255.0	10.111.0.0
CF principal	iba0	1	ib1	PrimaryCF-netname2	10.111.1.1	255.255.255.0	10.111.1.0
CF principal	iba1	0	ib2	PrimaryCF-netname3	10.111.2.1	255.255.255.0	10.111.2.0
CF principal	iba1	1	ib3	PrimaryCF-netname4	10.111.3.1	255.255.255.0	10.111.3.0
CF secundario	iba0	0	ib0	SecondaryCF-netname1	10.111.0.2	255.255.255.0	10.111.0.0
CF secundario	iba0	1	ib1	SecondaryCF-netname2	10.111.1.2	255.255.255.0	10.111.1.0
CF secundario	iba1	0	ib2	SecondaryCF-netname3	10.111.2.2	255.255.255.0	10.111.2.0
CF secundario	iba1	1	ib3	SecondaryCF-netname4	10.111.3.2	255.255.255.0	10.111.3.0
Miembro 0	iba0	0	ib0	Member0-netname	10.111.0.101	255.255.255.0	10.111.0.0
Miembro 1	iba0	0	ib0	Member1-netname	10.111.0.102	255.255.255.0	10.111.0.0
Miembro 2	iba0	0	ib0	Member2-netname	10.111.0.103	255.255.255.0	10.111.0.0
Miembro 3	iba0	0	ib0	Member3-netname	10.111.0.104	255.255.255.0	10.111.0.0



Figura 17. Los dos CF y los cuatro miembros se conectan a un conmutador.

Nota: Dado que IPoIB utiliza un protocolo de resolución de direcciones distinto que la interconexión tradicional (por ejemplo, Ethernet), no es necesario ni supone ninguna ventaja, en términos de disponibilidad de los miembros en caso de la anomalía del adaptador o conmutador, colocar los miembros en distintas redes IP.

Configuración de dos conmutadores con varios puertos de adaptador de comunicaciones en los CF

La configuración de dos conmutadores mejora la resiliencia de la red respecto a la configuración de un conmutador. Si un conmutador falla, el segundo conmutador reduce el riesgo de un error muy grave. Los requisitos de configuración adicionales para una configuración de dos conmutadores son los siguientes:

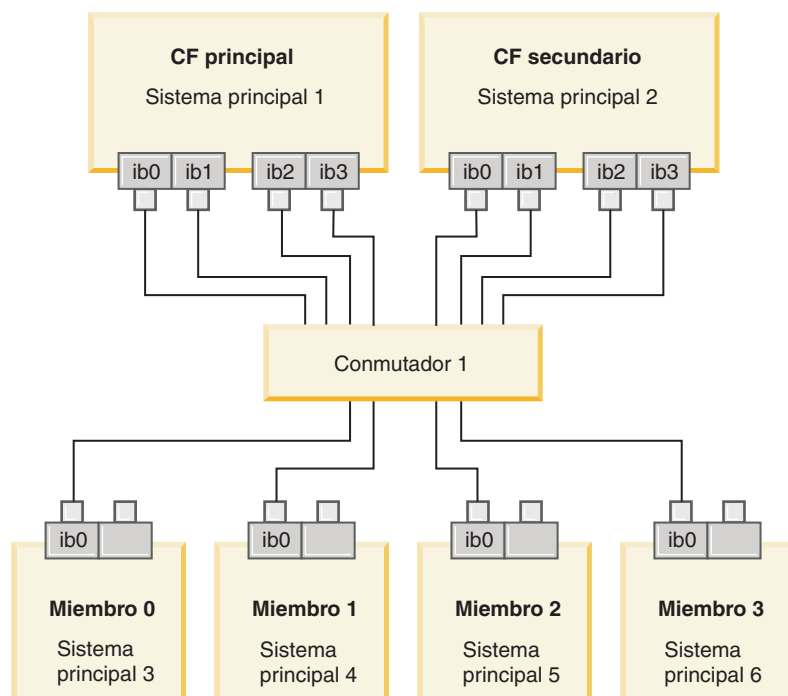
- La mitad de los puertos de adaptador de comunicaciones de cada CF deben estar conectados a cada uno de los conmutadores.
- Los conmutadores deben estar conectados entre sí mediante dos o más enlaces entre conmutadores. Conecte los dos conmutadores entre sí con la mitad de los cables que conectan los CF y los miembros, miembros con los conmutadores para mejorar el ancho de banda y la tolerancia a errores.
- La función de migración tras error debe estar configurada en el conmutador para que, en el caso de que un conmutador falle, el otro conmutador y los sistemas principales conectados no resulten afectados.
- Distribuya los miembros equitativamente entre los conmutadores para que cada conmutador esté conectado mediante cable al mismo número de miembros.

Conecte cada puerto de adaptador de CF al conmutador con la misma subred de IP. Si se utilizan ambos puertos del mismo adaptador físico en los CF, configure la interfaz de adaptador de modo que haya un puerto del adaptador conectado a cada conmutador. Al realizar la conexión a cada conmutador mediante varios adaptadores se reduce el riesgo que supone un error de conmutador o de adaptador:

- Si falla un adaptador de un CF, dicho CF podrá seguir comunicándose con cada uno de los conmutadores mediante el otro adaptador, y un error de conmutador que se produzca posteriormente no hará que el entorno DB2 pureScale quede inactivo.
- Si falla un conmutador, un error de adaptador que se produzca posteriormente en un CF dejaría intacto el CF primario y secundario, pero sólo se ve afectado el miembro correspondiente.

La tabla siguiente es un ejemplo de topología de red de dos conmutadores con varios puertos de adaptador de comunicaciones a los CF.

Tabla 19. Varios puertos de adaptador de comunicaciones en CF con dos conmutadores

Sistema principal	Adaptador de interconexión de clúster	Puerto de adaptador	Nombre de interfaz de red	Nombre de red de interconexión de clúster	Conectado a conmutador	Dirección IP	Máscara de subred (máscara de red)	Subred
CF principal	iba0	0	ib0	PrimaryCF-netname1	1	10.222.0.1	255.255.255.0	10.222.0.0
CF principal	iba0	1	ib1	PrimaryCF-netname2	2	10.222.1.1	255.255.255.0	10.222.1.0
CF principal	iba1	0	ib2	PrimaryCF-netname3	1	10.222.2.1	255.255.255.0	10.222.2.0
CF principal	iba1	1	ib3	PrimaryCF-netname4	2	10.222.3.1	255.255.255.0	10.222.3.0
CF secundario	iba0	0	ib0	SecondaryCF-netname1	1	10.222.0.2	255.255.255.0	10.222.0.0
CF secundario	iba0	1	ib1	SecondaryCF-netname2	2	10.222.1.2	255.255.255.0	10.222.1.0
CF secundario	iba1	0	ib2	SecondaryCF-netname3	1	10.222.2.2	255.255.255.0	10.222.2.0
CF secundario	iba1	1	ib3	SecondaryCF-netname4	2	10.222.3.2	255.255.255.0	10.222.3.0
Miembro 0	iba0	0	ib0	Member0-netname	1	10.222.0.101	255.255.255.0	10.222.0.0

Tabla 19. Varios puertos de adaptador de comunicaciones en CF con dos conmutadores (continuación)

Sistema principal	Adaptador de interconexión de clúster	Puerto de adaptador	Nombre de interfaz de red	Nombre de red de interconexión de clúster	Conectado a conmutador	Dirección IP	Máscara de subred (máscara de red)	Subred
Miembro 1	iba0	0	ib0	Member1-netname	1	10.222.0.102	255.255.255.0	10.222.0.0
Miembro 2	iba0	0	ib0	Member2-netname	2	10.222.0.103	255.255.255.0	10.222.0.0
Miembro 3	iba0	0	ib0	Member3-netname	2	10.222.0.104	255.255.255.0	10.222.0.0



Figura 18. Los dos CF y los cuatro miembros se conectan a dos conmutadores.

Configuraciones sin varios puertos de adaptador de comunicaciones en los CF

En los entornos DB2 pureScale sin varios puertos de adaptador de comunicaciones en los CF, todos los puertos de adaptador de comunicaciones de miembro y de CF deben estar en la misma subred. A medida que se añaden miembros adicionales, se requieren más recursos de los CF para manejar las solicitudes de los miembros. Si el tiempo que los miembros esperan a que los CF los añadan o el número de miembros a la espera de esta misma acción empieza a afectar a los acuerdos de nivel de servicio de las aplicaciones, considere la posibilidad de adoptar una topología de varios puertos de adaptador de comunicaciones

La tabla siguiente contiene una topología de red de ejemplo de un entorno DB2 pureScale con un solo puerto de adaptador de comunicaciones con cada CF.

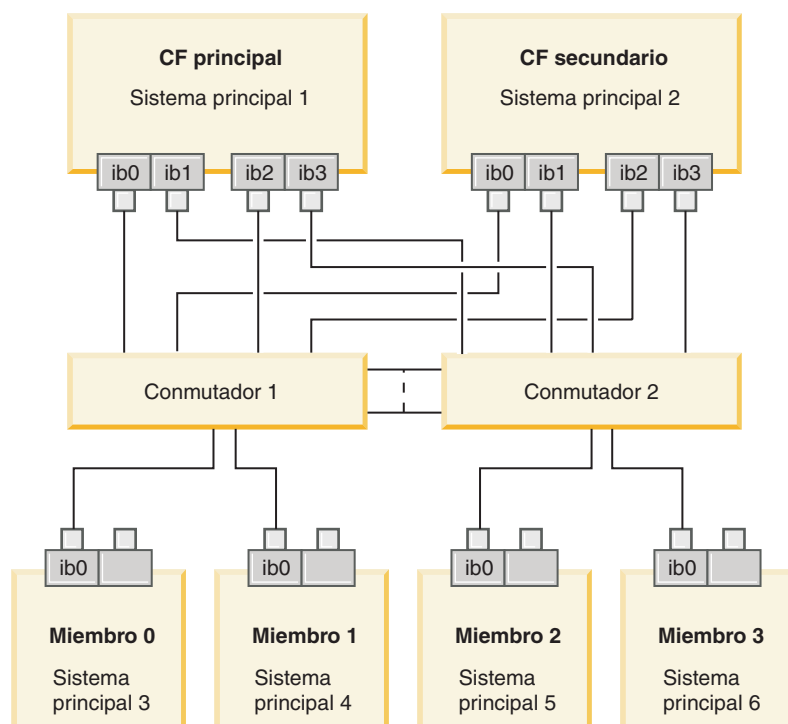
Tabla 20. Un puerto de adaptador de comunicaciones en CF con 1 conmutador

Sistema principal	Adaptador de interconexión de clúster	Puerto de adaptador	Nombre de interfaz de red	Nombre de red de interconexión de clúster	Dirección IP	Máscara de subred (máscara de red)	Subred
CF principal	iba0	0	ib0	PrimaryCF-netname1	10.123.0.1	255.255.255.0	10.123.0.0
CF secundario	iba0	0	ib0	SecondaryCF-netname1	10.123.0.2	255.255.255.0	10.123.0.0
Miembro 0	iba0	0	ib0	Member0-netname	10.123.0.101	255.255.255.0	10.123.0.0
Miembro 1	iba0	0	ib0	Member1-netname	10.123.0.102	255.255.255.0	10.123.0.0
Miembro 2	iba0	0	ib0	Member2-netname	10.123.0.103	255.255.255.0	10.123.0.0
Miembro 3	iba0	0	ib0	Member3-netname	10.123.0.104	255.255.255.0	10.123.0.0



Figura 19. Los dos CF y los cuatro miembros se conectan a un conmutador.

Capítulo 13. Consideraciones acerca del almacenamiento compartido para los entornos DB2 pureScale

Los dispositivos de almacenamiento compartido soportados por IBM DB2 pureScale Feature se dividen en tres categorías. Estas categorías agrupan los pares de dispositivos de almacenamiento y controladores de E/S multivía de acceso en función de dos características de almacenamiento. Las dos características (el soporte de delimitación de E/S rápida y el soporte de desempate de los servicios de clúster de DB2) proporcionan tiempos de recuperación más rápidos para los sistemas principales anómalos y una mejor tolerancia. En un entorno de producción, dichas características de almacenamiento mejoran la disponibilidad y el rendimiento también mejora.

La característica DB2 pureScale da soporte a toda la red de área de almacenamiento (SAN) y al almacenamiento de bloque compartido directamente, referenciado como número de unidad lógica (LUN).

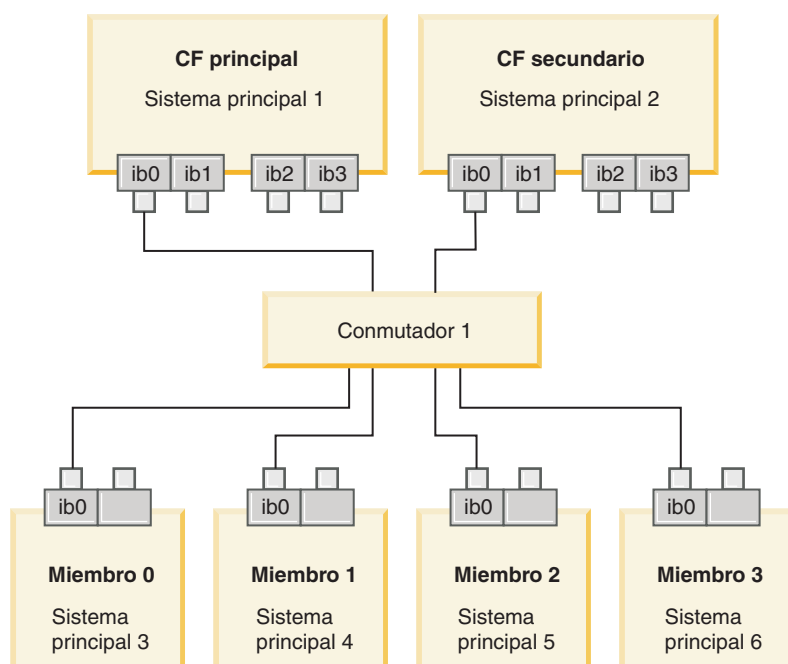
Delimitación de E/S rápida

Antes de recuperar un miembro anómalo en la instancia de DB2 pureScale, los servicios de clúster de DB2 aseguran que el miembro no pueda modificar los datos compartidos en el disco. Esta precaución se conoce como delimitación de E/S. Algunas combinaciones de dispositivos de almacenamiento y controlador de E/S multivía de acceso dan soporte a mandatos de SCSI especializados, conocidos como SCSI-3 Persistent Reserve (PR), con el tipo de reserva persistente grabación exclusiva de todos los registradores. SCSI-3 PR tipo grabación exclusiva de todos los registradores (tipo 7h) permite que los servicios de clúster de DB2 lleven a cabo una delimitación de E/S rápida en un intervalo breve de 1 a 2 segundos.

El tiempo de recuperación es el tiempo que transcurre desde que se produce la anomalía del sistema principal hasta la liberación de los bloqueos de las transacciones no confirmadas. Para una carga de trabajo de OLTP habitual con transacciones cortas, la delimitación de E/S rápida da lugar a tiempos de recuperación de aproximadamente 20 segundos. La delimitación de E/S rápida es mucho más rápida que el método alternativo, basado en la caducidad de las liberaciones de los bloqueos. Cuando decida qué categoría va a utilizar, evalúe si el soporte de delimitación de E/S rápida es necesario para cumplir los acuerdos de nivel de servicio (SLA).

Soporte de desempate de servicios de clúster de DB2

Un subclúster de sistemas principales requiere quórum operativo para IBM Reliable Scalable Cluster Technology (RSCT) a fin de que el subclúster pueda seguir ejecutando la instancia de DB2 pureScale. Para que RSCT conceda quórum operativo, un subclúster debe contener la mayoría de los sistemas principales. Si exactamente la mitad de los sistemas principales del clúster permanecen en comunicación, ese subclúster puede reservar exclusivamente el desempate para obtener quórum operativo.

En el momento de la instalación, el programa de instalación de DB2 comprueba si se ha especificado un desempate de servicios de clúster de DB2 y si puede utilizarse. La instalación y la creación de instancias se realizan correctamente sin desempate; no obstante, su ausencia genera un mensaje de advertencia que indica

que no se ha configurado un desempate. Piense en implementar un número impar de sistemas principales para reducir el riesgo de que las anomalías dejen un subclúster de la mitad de los sistemas principales originales.

Es particularmente importante la protección cuando exactamente la mitad de los sistemas principales sufren una anomalía en una configuración de dos máquinas con un número par de sistemas principales. En esta configuración, en la que la anomalía de una sola máquina ocasiona que la mitad de los sistemas principales sufran una anomalía, se necesita un desempate para obtener quórum operativo.

Categoría 1 de combinaciones de dispositivo de almacenamiento y controlador de E/S multivía de acceso

Las combinaciones de dispositivos de almacenamiento y controlador de E/S multivía de acceso enumeradas en esta categoría pueden dar soporte correctamente al desempate de servicios de clúster de DB2 y a la delimitación de E/S rápida. Los dispositivos de la categoría 1 se han validado con la característica DB2 pureScale y generan la tolerancia más elevada y los tiempos de recuperación más rápidos.

Tabla 21. Categoría 1 de combinaciones de dispositivo de almacenamiento y controlador de E/S multivía de acceso.

La primera columna identifica los dispositivos de almacenamiento de categoría 1. La segunda columna identifica los controladores de E/S multivía de acceso necesarios para los sistemas AIX. La tercera columna identifica los controladores de E/S multivía de acceso necesarios para los sistemas Linux. La cuarta columna identifica el protocolo para este dispositivo de almacenamiento. La fila inferior de esta tabla es una celda distribuida que contiene notas a pie de página de la tabla.

Dispositivos de almacenamiento	Controladores de E/S multivía de acceso necesarios para los sistemas AIX	Controladores de E/S multivía de acceso necesarios para los sistemas Linux	Protocolo
IBM System Storage serie DS8000	MPIO o SDDPCM	DM-MP	Canal de fibra
IBM System Storage serie DS5000	MPIO	DM-MP o RDAC	Canal de fibra
IBM System Storage serie DS4000	MPIO	DM-MP o RDAC	Canal de fibra
IBM System Storage serie DS3000	MPIO	DM-MP o RDAC	Canal de fibra
Familia EMC VMAX/Symmetrix ¹	Controlador MPIO proporcionado por EMC (archivo de controlador EMC.Symmetrix.fcp.MPIO.rte)	DM-MP	Canal de fibra
Archivadores NetApp FAS	Controlador MPIO proporcionado por NetApp	DM-MP	iSCSI
Servidor de E/S virtual (VIOS) ²	MPIO o SDDPCM		Canal de fibra

Tabla 21. Categoría 1 de combinaciones de dispositivo de almacenamiento y controlador de E/S multivía de acceso (continuación).

La primera columna identifica los dispositivos de almacenamiento de categoría 1. La segunda columna identifica los controladores de E/S multivía de acceso necesarios para los sistemas AIX. La tercera columna identifica los controladores de E/S multivía de acceso necesarios para los sistemas Linux. La cuarta columna identifica el protocolo para este dispositivo de almacenamiento. La fila inferior de esta tabla es una celda distribuida que contiene notas a pie de página de la tabla.

Dispositivos de almacenamiento	Controladores de E/S multivía de acceso necesarios para los sistemas AIX	Controladores de E/S multivía de acceso necesarios para los sistemas Linux	Protocolo
<p>Nota:</p> <ol style="list-style-type: none"> 1. Cada puerto del sistema principal conectado al sistema de almacenamiento de la familia EMC VMAX/Symmetrix debe tener el distintivo SCSI_3 (SC3) establecido en la configuración del puerto del adaptador frontal. En el hipervolumen, el número de unidad lógica (LUN), utilizado para el desempate de los servicios de clúster de DB2, la opción SCSI3_persist_reserv debe estar establecida. 2. Debe utilizarse un servidor de E/S virtual con NPIV (N_Port ID Virtualization) para una combinación de sistema de almacenamiento y controlador de E/S multivía de acceso del sistema AIX. El almacenamiento de VIOS forma parte de la misma categoría de almacenamiento que el sistema de almacenamiento de hardware físico subyacente. Para que el almacenamiento de VIOS se considere almacenamiento de categoría 1, la combinación de hardware de almacenamiento físico y de controladores debe indicarse en la tabla de la categoría 1. 3. Para obtener más información acerca de estos controladores, consulte: <ul style="list-style-type: none"> • Para RDAC: http://www.lsi.com/sep/Pages/rdac/index.aspx • Para DM-MP en RHEL 5.5: http://docs.redhat.com/docs/en-US/Red_Hat_Enterprise_Linux/5/html/DM_Multipath/index.html • Para DM-MP en RHEL 6.1: http://docs.redhat.com/docs/en-US/Red_Hat_Enterprise_Linux/6/html/DM_Multipath/index.html • Para DM-MP en SUSE: http://www.novell.com/documentation/sles11/stor_admin/?page=/documentation/sles11/stor_admin/data/bookinfo.html 			

Categoría 2 de combinaciones de dispositivo de almacenamiento y controlador de E/S multivía de acceso

Las combinaciones de dispositivos de almacenamiento y controlador de E/S multivía de acceso enumeradas en esta categoría reciben soporte y han sido validadas con la característica DB2 pureScale. Las combinaciones de esta categoría pueden dar soporte correctamente al desempate de los servicios de clúster de DB2, pero no a la delimitación de E/S rápida.

Tabla 22. Categoría 2 de combinaciones de dispositivo de almacenamiento y controlador de E/S multivía de acceso.

La primera columna identifica los dispositivos de almacenamiento de categoría 2. La segunda columna identifica los controladores de E/S multivía de acceso necesarios para los sistemas AIX. La tercera columna identifica los controladores de E/S multivía de acceso necesarios para los sistemas Linux. La cuarta columna identifica el protocolo para este dispositivo de almacenamiento. La fila inferior de esta tabla es una celda distribuida que contiene notas a pie de página de la tabla.

Dispositivos de almacenamiento	Controladores de E/S multivía de acceso necesarios para los sistemas AIX	Controladores de E/S multivía de acceso necesarios para los sistemas Linux	Protocolo
IBM Storwize V7000	SDDPCM o MPIO	DM-MP	Canal de fibra
IBM SAN Volume Controller	SDDPCM	DM-MP	Canal de fibra
Familia EMC VMAX/Symmetrix	EMC PowerPath		Canal de fibra
Hitachi Universal Storage Platform V (USP V)	MPIO		Canal de fibra

Categoría 3 de combinaciones de dispositivo de almacenamiento y controlador de E/S multivía de acceso

Se incluyen en la categoría 3 todas las combinaciones de dispositivos de almacenamiento y controlador de E/S multivía de acceso no identificadas en la categoría 1 y 2. Las combinaciones de la categoría 3 no se han validado con la característica DB2 pureScale, aunque reciben soporte.

Los tiempos de recuperación para las anomalías de los sistemas principales en un entorno DB2 pureScale compiten con los de las soluciones de otros proveedores, con independencia de la categoría del dispositivo de almacenamiento y controlador de E/S multivía de acceso.

Capítulo 14. Sistema de archivos gestionado por el usuario

Aunque se recomienda un sistema de archivos gestionado por DB2, tal vez desee utilizar el sistema de archivos compartido existente.

Actualmente, el único sistema de archivos gestionado por el usuario admitido es un sistema de archivos GPFS (General Parallel File System) de IBM. Para obtener la versión y el nivel admitidos del GPFS existente, consulte los requisitos previos de la instalación. Durante la instalación del producto, el instalador de DB2 comprobará si el clúster de GPFS gestionado por el usuario y el sistema de archivos cumplen estos requisitos. De no ser así, la creación de la instancia no se llevará a cabo correctamente.

Además del nivel de versión correcto, deberá verificar la configuración del sistema de archivos de GPFS existente. Para verificar la configuración del clúster del sistema de archivos actual, ejecute el mandato siguiente:

```
db2cluster -cfs -verify -configuration
```

Para verificar la configuración del sistema de archivos, ejecute el mandato siguiente:

```
db2cluster -cfs -verify -filesystem mygpfs1
```

siendo mygpfs1 el nombre del sistema de archivos de clúster GPFS existente.

No pueden coexistir un sistema de archivos gestionado por DB2 y un sistema de archivos gestionado por el usuario. IBM DB2 pureScale Feature solamente da soporte a una instancia de DB2 pureScale; tanto si se utiliza un sistema de archivos gestionado por DB2 como si se utiliza un sistema de archivos gestionado por el usuario.

Cuando se cree la primera instancia de DB2 pureScale, deberá proporcionar la vía de acceso completa a un sistema de archivos GPFS existente para indicar que desea utilizar un sistema de archivos gestionado por el usuario. El instalador de DB2 verificará si el sistema de archivos es válido para utilizarlo.

Para las instalaciones del archivo de respuestas:

- la palabra clave `INSTANCE_SHARED_DEVICE_PATH` representa un sistema de archivos gestionado por DB2
- la palabra clave `INSTANCE_SHARED_DIR` representa un sistema de archivos gestionado por el usuario

Para la instalación del asistente de instalación de DB2, el panel **Sistema de archivos de clúster de DB2** detectará el entorno de clúster.

Para el mandato `db2icrt` o `db2iupdt`:

- la opción `-instance_shared_dev` representa un sistema de archivos gestionado de DB2
- la opción `-instance_shared_dir` representa un sistema de archivos gestionado por el usuario

Por ejemplo:

```
db2icrt -d
        -cf host1:host1-ib0
        -m host2:host2-ib0
        -instance_shared_dir mygpfs1
        -tbdev /dev/hdisk2
        -u db2sdfel
        db2insd1
```

Para este ejemplo, asegúrese de que se den las siguientes circunstancias antes de ejecutar el mandato **db2icrt**:

- El sistema de archivos mygpfs1 es el punto de montaje del sistema de archivos de clúster de GPFS existente
- El mismo clúster de GPFS se ha configurado tanto en host1 como en host2 y el sistema de archivos mygpfs1 se ha montado en ambos
- El usuario propietario de la instancia existente db2insd1 tiene acceso de grabación al directorio mygpfs1 desde host1 y desde host2
- Puesto que este ejemplo utiliza un sistema de archivos gestionado por el usuario, especifique -instance_shared_dir en lugar de -instance_shared_dev.

Cuando se amplía la instancia de DB2 pureScale en un sistema principal remoto, amplíe el clúster al sistema principal remoto y configure el sistema principal para que disponga de acceso de grabación como usuario root primero al sistema de archivos. El instalador de DB2 llevará a cabo la validación correspondiente.

Por ejemplo:

```
db2iupdt -d -add -m host3:host3-ib0 db2insd1
```

En este ejemplo, la ejecución de este mandato amplía la instancia a un miembro nuevo (host3). Antes de ejecutar el mandato **db2iupdt -add**:

- host3 tiene que incluirse en el mismo clúster de GPFS (que ya tiene host1 y host2)
- el sistema de archivos mygpfs1 se tiene que montar desde host3
- El propietario de la instancia existente db2insd1 dispone de acceso de grabación al sistema de archivos mygpfs1

El instalador de DB2 y los programas de utilidad de la instancia no llevarán a cabo ningún cambio en el clúster de GPFS durante:

- la creación de una instancia de DB2 pureScale
- la ampliación de una instancia de DB2 pureScale
- el descarte de una instancia de DB2 pureScale
- o el descarte de un miembro o recurso de almacenamiento en antememoria de clúster de la instancia.

Capítulo 15. Consideraciones acerca de DB2 Connect con la característica DB2 pureScale

No puede instalar los productos IBM DB2 pureScale Feature y DB2 Connect en el mismo servidor. Si sus aplicaciones necesitan acceso a sistemas distribuidos y a sistemas principales, utilice una instancia independiente para las funciones de DB2 Connect y esa instancia puede ser un cliente del servidor DB2 pureScale.

Los productos de servidor de DB2 Connect siguientes no se pueden instalar en un servidor de DB2 pureScale:

- DB2 Connect Enterprise Edition
- DB2 Connect Application Server Edition
- DB2 Connect Unlimited Edition for System i
- DB2 Connect Unlimited Edition for System z

Capítulo 16. Consideraciones acerca del cliente DB2 para la característica DB2 pureScale

Hay disponibles varias características de cliente con IBM DB2 pureScale Feature.

Para que su aplicación pueda realizar un uso completo de las características de DB2 pureScale, el servidor DB2 y el cliente DB2 deben tener ciertos niveles de release:

Versión del servidor	Versión del cliente	Características disponibles
DB2 Versión 9.8 o posterior	Versión 9.7, fixpack 1, o posterior	Equilibrado de carga de trabajo a nivel de transacciones o de conexiones Redireccionamiento automático del cliente en función de la carga de trabajo Afinidades de cliente
DB2 Versión 9.8 o posterior	Versión 9.1, versión 9.5 y versión 9.7 (antes del fixpack 1)	Equilibrado de carga de trabajo a nivel de conexión (el equilibrado de carga de trabajo a nivel de transacción no está disponible) Redireccionamiento automático del cliente en función de la carga de trabajo
DB2 Versión 10.1	versión 9.5 y versión 9.7 (antes del fixpack 1)	Equilibrado de carga de trabajo a nivel de conexión (el equilibrado de carga de trabajo a nivel de transacción no está disponible) Redireccionamiento automático del cliente en función de la carga de trabajo

Características del cliente

Redireccionamiento automático del cliente

El redireccionamiento automático del cliente es una característica de IBM Data Server que redirige las aplicaciones de cliente de un servidor anómalo a otro servidor de forma que las aplicaciones pueden continuar con sus trabajos sin que se produzca una mínima interrupción.

Afinidades de cliente

Las afinidades de cliente proporcionan una lista ordenada de miembros a los que el cliente se puede conectar. No hay ninguna consideración para la carga de trabajo de los miembros, si el primer miembro no está disponible o si el cliente está conectado al mismo y pasa a estar no disponible, la característica de redireccionamiento automático de clientes intentará conectarse al siguiente miembro de la lista.

Equilibrado de carga de trabajo

El equilibrado de carga de trabajo (WLB) automático utiliza la información de carga de trabajo del miembro que se encuentra en la lista del servidor tal como la devuelve un servidor de bases de datos de DB2 pureScale con el fin de permitir que el cliente distribuya trabajo de forma equilibrada a los miembros.

Durante las operaciones de COMMIT y ROLLBACK, los servidores de bases de datos de DB2 pureScale restringen a los clientes el uso de la característica de equilibrado de carga de trabajo si se dan las condiciones siguientes:

- La conexión utiliza variables globales
- Se utiliza una contraseña cifrada
- Se utilizan cursores With Hold abiertos
- Se utilizan tablas temporales declaradas (DGTT)
- Se ha establecido un TRANSFORM GROUP (grupo de transformación)
- Se ha cambiado SESSION AUTHID (ID de autorización de sesión)
- Se utilizan paquetes PL/SQL o módulos SQL/PL
- Se utilizan variables de cursor
- Se utilizan valores de secuencia
- Se utilizan tablas temporales creadas (CGTT) con PRESERVE ROWS

Los clientes también tienen limitaciones para utilizar el equilibrado de carga si hay SQL dinámico preparado en un paquete vinculado con la opción de vinculación KEEP_DYNAMIC YES. Esta restricción no se aplica cuando se preparan sentencias en un procedimiento almacenado o una función definida por el usuario, o cuando se preparan sentencias a través de las API no incorporadas, como, por ejemplo, CLI, JDBC, ODBC o .NET. Si es necesario el equilibrado de carga de trabajo, deberá asegurarse de que la aplicación vuelve a preparar sentencias al pasar de una transacción a otra. Tras satisfacer este requisito, debe volver a vincular la aplicación con KEEP_DYNAMIC NO.

Las aplicaciones que utilicen la opción de enlace KEEP_DYNAMIC YES en un entorno DB2 pureScale se comportan como se indica a continuación:

- La acción de volver a preparar sentencias en una transacción nueva puede producirse de forma implícita para aquellas aplicaciones que utilicen API no incorporadas de IBM. La aplicación remota existente funciona como es habitual.
- Para todas las aplicaciones que no utilizan API no incorporadas de IBM, no se garantiza que las sentencias se vuelvan a preparar en una transacción nueva. Por lo tanto, el servidor no permite el equilibrado de carga (WLB) automático.

KEEP_DYNAMIC NO, especificado como opción de enlace o a través de la sentencia ALTER PACKAGE, indica al servidor que las sentencias se volverán a preparar en una transacción nueva. Con este valor, el comportamiento de KEEP_DYNAMIC no tiene ninguna relación con si se permite o no el equilibrado de carga de trabajo. Para las aplicaciones que utilizan API incorporadas de IBM, si puede garantizar que las sentencias de volverán a preparar en una transacción nueva, puede emplear el comportamiento de KEEP_DYNAMIC NO para permitir el equilibrado de carga de trabajo.

Para obtener más información sobre la utilización de estas características de cliente, busque en el Centro de información de DB2 la información acerca de las conexiones de alta disponibilidad de cliente con servidores de bases de datos DB2.

Capítulo 17. Preparación de la instalación de DB2 pureScale Feature para DB2 Enterprise Server Edition

En los temas siguientes se proporcionan instrucciones detalladas sobre cómo preparar el entorno para la instalación de DB2 pureScale Feature. DB2 pureScale Feature recibe soporte en sistemas operativos AIX y Linux específicos.

Instalación de DB2 pureScale Feature (AIX)

En los temas de este apartado se explica la preparación del entorno para la instalación de DB2 pureScale Feature en los entornos AIX soportados.

Requisitos previos de la instalación para la característica DB2 pureScale (AIX)

Antes de instalar IBM DB2 pureScale Feature, debe asegurarse de que el sistema cumpla los siguientes requisitos de hardware, firmware, software y almacenamiento. Puede utilizar el mandato `db2prereqcheck` para comprobar los requisitos previos de software y firmware de una versión concreta de DB2.

Requisitos previos de hardware y firmware

Los requisitos de hardware y firmware para los servidores soportados se enumeran en la Tabla 23 en la página 170. Los servidores de un entorno DB2 pureScale deben utilizar una red Ethernet y un puerto de adaptador de comunicaciones de alta velocidad.

El puerto de adaptador de comunicaciones puede ser:

- Una red InfiniBand (IB)
- Una red Ethernet de 10 gigabits (10GE)

Para utilizar una red 10GE, todos los adaptadores de red y conmutadores 10GE deben tener capacidad de acceso a memoria directa remoto (RDMA) sobre Converged Ethernet (RoCE).

Nota: Aunque se necesita un único adaptador Ethernet en un sistema principal en un entorno DB2 pureScale, debe configurar enlaces de Ethernet para la red si dispone de dos adaptadores Ethernet. Los enlaces de Ethernet (también conocidos como enlaces de canal) son una configuración en la que se combinan dos o más interfaces de red. Los vínculos de Ethernet proporcionan redundancia y una mayor tolerancia en el caso de anomalías del adaptador de red Ethernet. Consulte la documentación del adaptador Ethernet si desea instrucciones acerca de la configuración de vínculos de Ethernet.

Tabla 23. Detalles de hardware específicos del servidor - Soporte de InfiniBand.

La primera columna identifica el servidor por nombre de modelo y número de pieza. La segunda columna identifica el nivel de firmware de plataforma obligatorio del servidor. La tercera columna identifica el código de característica del adaptador InfiniBand DDR GX Dual port 12x Channel Attach compatible con el servidor. La cuarta columna identifica el tipo de cables de conversión InfiniBand necesarios para el adaptador de red GX.

Servidor	Nivel de firmware de plataforma obligatorio	Adaptador de red InfiniBand, GX Dual-port 12x Channel Attach - Adaptador de canal InfiniBand DDR	Cables de conversión de canal InfiniBand
IBM POWER7 795 (9119-FHB) *	AH720_102 o posterior	Código de característica 1816	12x a 4x (código de característica 1828, 1841 o 1854)
IBM POWER7 780 (9179-MHB) *	AM720_102 o posterior	Código de característica 1808	12x a 4x (código de característica 1828, 1841 o 1854)
IBM POWER7 770 (9117-MMB) *	AM720_102 o posterior	Código de característica 1808	12x a 4x (código de característica 1828, 1841 o 1854)
IBM POWER7 750 (8233-E8B)	AL730_035 o posterior	Código de característica 5609	12x a 4x (código de característica 1828, 1841 o 1854)
IBM POWER7 740 (8205-E6C)	AL720_102 o posterior	Código de característica EJ04	12x a 4x (código de característica 1828, 1841 o 1854)
IBM POWER7 740 (8205-E6B)	AL720_102 o posterior	Código de característica 5615	12x a 4x (código de característica 1828, 1841 o 1854)
IBM POWER7 730 (8231-E2B)	AL720_102 o posterior	Código de característica 5266	Cables 4x a 4x (código de característica 3246)
IBM POWER7 720 (8202-E4C)	AL720_102 o posterior	Código de característica EJ04	12x a 4x (código de característica 1828, 1841 o 1854)
IBM POWER7 720 (8202-E4B)	AL720_102 o posterior	Código de característica 5615	12x a 4x (código de característica 1828, 1841 o 1854)
IBM POWER7 710 (8231-E2B)	AL720_102 o posterior	Código de característica 5266	Cables 4x a 4x (código de característica 3246)
IBM POWER6 595 (9119-FHA)	EH350_071 o posterior	Código de característica 1816	12x a 4x (código de característica 1828, 1841 o 1854)
IBM POWER6 550 Express (8204-E8A)	EL350_071 o posterior	Código de característica 5609	12x a 4x (código de característica 1828, 1841 o 1854)

Tabla 24. Detalles de hardware específicos del servidor - Soporte de RoCE (RDMA over Converged Ethernet).

La primera columna identifica el servidor por nombre de modelo y número de pieza. La segunda columna identifica el nivel de firmware de plataforma obligatorio del servidor. La tercera columna, Soporte de PCIe para adaptadores de red RoCE, indica el nivel y tipo de soporte de PCI Express para adaptadores de red RoCE. La cuarta columna identifica los cables de conversión de canal 10GE.

Servidor	Nivel de firmware de plataforma obligatorio	Soporte de PCIe para adaptadores de red RoCE	Cables de conversión de canal 10GE
IBM POWER7 780/HE (9179-MHC)	AM740_042_042	PCIe2 (adaptador Ethernet base integrado y adaptadores complementarios) Número de pieza de tarjeta 10GE 00E1493 (FRU)	Cables SFP+ de cobre cualificados de IBM (1, 3 y 5 metros)
IBM POWER7 770/MR (9117-MMC)	AM740_042_042	PCIe2 (adaptador Ethernet base integrado y adaptadores complementarios) Número de pieza de tarjeta 10GE 00E1493 (FRU)	Cables SFP+ de cobre cualificados de IBM (1, 3 y 5 metros)
IBM POWER7 720 1S (8202-E4C con ranuras de bajo perfil opcionales)	AL740_043_042	PCIe2 (adaptador Ethernet base integrado y adaptadores complementarios) Número de pieza de tarjeta 10GE 00E1493 (FRU)	Cables SFP+ de cobre cualificados de IBM (1, 3 y 5 metros)
IBM POWER7 740 2S (8205-E6C con ranuras de bajo perfil opcionales)	AL740_043_042	PCIe2 (adaptador Ethernet base integrado y adaptadores complementarios) Número de pieza de tarjeta 10GE 00E1493 (FRU)	Cables SFP+ de cobre cualificados de IBM (1, 3 y 5 metros)
IBM POWER7 710 1S (8231-E1C)	AL740_043_042	PCIe2 (adaptador Ethernet base integrado y adaptadores complementarios) Número de pieza de tarjeta 10GE 00E1493 (FRU)	Cables SFP+ de cobre cualificados de IBM (1, 3 y 5 metros)

Tabla 24. Detalles de hardware específicos del servidor - Soporte de RoCE (RDMA over Converged Ethernet) (continuación).

La primera columna identifica el servidor por nombre de modelo y número de pieza. La segunda columna identifica el nivel de firmware de plataforma obligatorio del servidor. La tercera columna, Soporte de PCIe para adaptadores de red RoCE, indica el nivel y tipo de soporte de PCI Express para adaptadores de red RoCE. La cuarta columna identifica los cables de conversión de canal 10GE.

Servidor	Nivel de firmware de plataforma obligatorio	Soporte de PCIe para adaptadores de red RoCE	Cables de conversión de canal 10GE
IBM POWER7 730 2S (8231-E2C)	AL740_043_042	PCIe2 (adaptador Ethernet base integrado y adaptadores complementarios) Número de pieza de tarjeta 10GE 00E1493 (FRU)	Cables SFP+ de cobre cualificados de IBM (1, 3 y 5 metros)

Tabla 25. Información de cables (1, 3 y 5 metros).

La primera columna identifica el número de pieza y número de código de característica de los cables. La segunda columna identifica los valores necesarios para un cable de un metro. La tercera columna identifica los valores necesarios para un cable de tres metros. La cuarta columna identifica los valores necesarios para un cable de cinco metros.

	De 1 metro	De 3 metros	De 5 metros
Número de pieza de IBM	46K6182	46K6183	46K6184
Número de código de característica	EN01	EN02	EN03

Nota:

- Cuando adquiera sistemas, tenga en cuenta los puertos de E/S disponibles y las futuras cargas de trabajo para obtener mayor flexibilidad y escalabilidad. Los servidores marcados con un asterisco (*) se han diseñado para aplicaciones de empresa. Para obtener más información sobre la selección del hardware, consulte el apartado sobre planificación del sitio y del hardware"" en la documentación sobre hardware de sistemas IBM: <http://publib.boulder.ibm.com/infocenter/powersys/v3r1m5/index.jsp>.
- Los cables de conversión de canal InfiniBand están disponibles en varias longitudes, cada una con un código de característica de producto distinto (FC). Otras longitudes de cable de conversión de canal InfiniBand 12x a 4x disponibles son 1,5 m (FC 1828), 3 m (FC 1841) y 10 m (FC 1854). El diseño del centro de datos y la ubicación relativa del hardware en el entorno DB2 pureScale son factores que se deben tener en cuenta al seleccionar la longitud del cable.
- Para redes 10GE, necesita cables 10GE IBM/BNT 8124-E que utilicen conexiones SPF+ (Small Form-factor Pluggable Plus).

Tabla 26. Conmutadores de red InfiniBand admitidos.

La primera columna identifica los conmutadores de red de conmutadores InfiniBand. La segunda columna indica el número de puertos. La tercera columna identifica el tipo. La cuarta columna identifica el espacio de bastidor necesario.

Conmutador InfiniBand	Número de puertos	Tipo	Espacio de bastidor necesario
IBM 7874-024	24	Conmutador DDR InfiniBand Edge 4x	1U
IBM 7874-040	48	Conmutador DDR InfiniBand Fabric Director 4x	4U
IBM 7874-120	128	Conmutador DDR InfiniBand Fabric Director 4x	7U
IBM 7874-240	288	Conmutador DDR InfiniBand Fabric Director 4x	14U

Nota:

Si se utilizan dos conmutadores en el entorno DB2 pureScale, se necesitan dos o más enlaces 4x a 4x entre conmutadores (ISL). Para ayudar con el rendimiento y la tolerancia de errores en los errores de enlaces entre conmutadores, utilice la mitad de los cables de los enlaces entre conmutadores del total de puertos de adaptador de comunicaciones conectados de los CF y los miembros a los conmutadores. Por ejemplo, en un entorno DB2 pureScale de dos conmutadores donde el CF primario y el secundario tienen cada uno cuatro nombres de red de interconexión de clúster, y hay cuatro miembros, use 6 enlaces entre conmutadores ($6 = (2 * 4 + 4)/2$). Elija cables ISL 4x a 4x de la longitud adecuada para su entorno de red.

Los cables de conversión InfiniBand de cobre u ópticos CX4 a CX4 se pueden utilizar para un cable ISL. Por ejemplo, se puede utilizar cualquiera de los cables de Gore & Associates identificados con los SKU siguientes: IBN4600-6, IBN4800-5, IBN5800-1, IBN58002, IBN5800-3 e IBN5800-5.

Tabla 27. Conmutadores 10GE validados por IBM.

La primera columna identifica los conmutadores de red de conmutadores 10GE. La segunda columna describe los conmutadores validados de IBM. La tercera columna describe los cables.

Conmutador	Conmutador validado de IBM	Cableado
10GE	Blade Network Technologies RackSwitch G8124	Cables SFP+ de cobre cualificados de IBM (1, 3 y 5 metros)

Nota:

Normalmente también se da soporte a cualquier conmutador 10GE que dé soporte al control de flujo de pausa global, tal como indica la especificación IEEE 802.3x. Sin embargo, es posible que las instrucciones exactas de configuración difieran de

lo que se ha indicado en la sección sobre los conmutadores, que se basa en los conmutadores validados de IBM. Consulte el manual del usuario del conmutador para obtener información detallada.

Requisitos de hardware de almacenamiento

La característica DB2 pureScale da soporte a toda la red de área de almacenamiento (SAN) y al almacenamiento de bloque compartido conectado directamente. Se recomienda la configuración del almacenamiento compartido gestionado de los servicios de clúster de DB2 para obtener una mejor resiliencia. Para obtener información sobre el soporte de los servicios de clúster de DB2, consulte el tema “Consideraciones acerca del almacenamiento compartido”. Deben cumplirse los requisitos de hardware de almacenamiento siguientes para tener soporte de la característica DB2 pureScale.

- El espacio de disco local en cada sistema principal debe ser de:
 - 3 GB para extraer la instalación
 - 3,5 GB para la vía de acceso de instalación
 - 5 GB para el directorio /tmp
 - 1 GB para el directorio inicial de la instancia
 - 5 GB para el directorio /var
 - 1 GB para el sistema de archivos raíz (/)
- Se necesitan tres sistemas de archivos compartidos como mínimo, cada uno en un disco físico separado. Se recomienda el uso de un cuarto disco para configurar como disco de desempate de servicios de clúster de DB2.
El siguiente espacio de disco compartido debe liberarse para cada sistema de archivos:
 - Archivos compartidos de instancia: 10 GB³
 - Datos: depende de las necesidades específicas de la aplicación.
 - Anotaciones cronológicas: depende del número previsto de transacciones y de los requisitos de anotación cronológica de las aplicaciones.

Requisitos previos de software

Los niveles de versión del sistema operativo AIX y los arreglos necesarios se enumeran en la tabla siguiente. Antes de ejecutar la instalación o el mandato **installFixPack**, asegúrese de que se han aplicado los arreglos correspondientes a su sistema operativo.

3. Para obtener un mejor rendimiento de E/S, cree un archivo de GPFS separado para almacenar la base de datos y especifique este disco compartido en el mandato de creación de base de datos.

Tabla 28. Requisitos de software específicos de InfiniBand - Niveles de tecnología y versión del sistema operativo AIX.

La primera columna identifica la versión de AIX. La segunda columna identifica el nivel de tecnología necesario. La tercera columna identifica el nivel de Service Pack (SP) mínimo necesario. La cuarta columna identifica el nivel uDAPL necesario. La quinta columna identifica el APAR de AIX necesario.

Versión de AIX	Nivel de tecnología	Nivel de Service Pack (SP) mínimo	Nivel de uDAPL necesario	APAR de AIX
AIX 6.1	6	5	6.1.6.15	IV01781 (incluido en SP6)*
AIX 6.1	7	1	6.1.7.0	
AIX 7.1	0	3	7.1.0.15	IV02136 (incluido en SP4)*
AIX 7.1	1	1	7.1.1.0	

Tabla 29. Requisitos de software específicos de RoCE - Niveles de tecnología y versión del sistema operativo AIX.

La primera columna identifica la versión de AIX. La segunda columna identifica el nivel de tecnología necesario. La tercera columna identifica el nivel de Service Pack (SP) mínimo necesario. La cuarta columna identifica el nivel uDAPL necesario. La quinta columna identifica el APAR de AIX necesario.

Versión de AIX	Nivel de tecnología	Nivel de Service Pack (SP) mínimo	Nivel de uDAPL necesario	APAR de AIX
AIX 6.1	7	3	6.1.7.0	IV16074
AIX 7.1	1	3	7.1.1.0	IV16075

Nota:

- Descargue e instale el paquete de uDAPL con el nivel de tecnología base (no los paquetes de uDAPL específicos de un fixpack) desde el sitio web AIX Web Download Pack Programs (https://www14.software.ibm.com/webapp/iwm/web/reg/signup.do?source=aixbp&lang=en_US&S_PKG=udapl). Después de instalar el paquete base de uDAPL, aplique el arreglo de uDAPL más reciente correspondiente al nivel de tecnología del portal de soporte de IBM (https://www-304.ibm.com/support/docview.wss?q1=U830315&dc=DB510&rs=1209&uid=isg1fileset664799651&cs=UTF-8&lang=en&loc=en_US).
- Si el sistema AIX se está ejecutando sobre un nivel de tecnología con el Service Pack mínimo especificado en la tabla, todos los APAR enumerados en la fila deben instalarse, excepto los APAR de AIX marcados con un asterisco (*). Los APAR marcados con un asterisco solamente son necesarios para los entornos DB2 pureScale con varios conmutadores. En el caso de un sistema que se ejecuta sobre un nivel de tecnología con un Service Pack posterior, verifique si el arreglo del APAR está incluido en el nivel del Service Pack. El primer Service Pack en el que el arreglo del APAR está incluido figura en la tabla junto al APAR entre paréntesis. Para obtener los arreglos de los APAR para un sistema en el que se ejecuta un Service Pack superior al mínimo necesario e inferior al Service Pack en el que se ha incluido el arreglo por primera vez, visite *la central de arreglos del soporte de IBM*: <http://www-933.ibm.com/support/fixcentral/>.

Software necesario :

- OpenSSH nivel 4.5.0.5302 o posterior
- El nivel de biblioteca en tiempo de ejecución de XL C/C++ es 9.0.0.12 o posterior

Nota:

- Las particiones de carga de trabajo de AIX (WPAR) no reciben soporte en un entorno DB2 pureScale.
- Si ya tiene instalado IBM General Parallel File System (GPFS), la instalación de característica DB2 pureScale realiza automáticamente la actualización al nivel necesario. Si el nivel existente es posterior al nivel 3.2.0.0, la instalación de característica DB2 pureScale no instalará automáticamente el nivel necesario de GPFS y los usuarios deberán realizar una actualización manual de GPFS al nivel necesario. Si el nivel existente es posterior al nivel necesario, la instalación de característica DB2 pureScale omitirá la actualización de GPFS y utilizará la versión existente.
- En los sistemas AIX con instalaciones existentes de GPFS, debe asegurarse de que el arreglo de GPFS g340p11e1 está instalado. El arreglo se encuentra en la imagen de DB2 pureScale del directorio siguiente: *<directorio-imágenes>/db2/aix/gpfs/efix*.
- Si IBM Tivoli System Automation for Multiplatforms (Tivoli SA MP) ya está instalado, debe ser Tivoli SA MP Versión 3.2.2.1. La instalación de característica DB2 pureScale actualiza las instalaciones existentes de Tivoli SA MP a este nivel de versión.

Usuarios necesarios para una instalación de la característica DB2 pureScale

Un entorno DB2 pureScale exige un ID de usuario para el propietario de la instancia y otro para ejecutar funciones o procedimientos definidos por el usuario delimitados. Los usuarios son necesarios en todos los servidores que alojen un recurso de almacenamiento en antememoria de clúster o un miembro. Cada usuario debe configurarse de manera que tenga los mismos valores de usuario y contraseña que el mismo usuario de todos los demás servidores.

Antes de empezar

- Para crear usuarios y grupos, debe tener autorización root.
- Si gestiona usuarios y grupos mediante software de seguridad, es posible que se necesiten pasos adicionales al definir usuarios y grupos para bases de datos DB2.

Acerca de esta tarea

Necesita dos usuarios para crear la instancia de DB2 pureScale:

- Un usuario para el propietario de la instancia
- Un usuario para el usuario delimitado

Especifique dos usuarios diferenciados que sean miembros de grupos independientes. Puede utilizar usuarios y grupos existentes o hacer que la instalación los cree en su nombre. Si desea que se creen usuarios automáticamente durante la instalación, los usuarios y los grupos no deben existir en ninguno de los sistemas principales. Para utilizar los usuarios existentes, ambos usuarios deben existir en todos los sistemas principales con el mismo ID de usuario (UID), ID de grupo (GID) y directorio HOME antes de la instalación.

Los nombres de usuario y de grupo de esta tarea son los valores por omisión y se documentan en la tabla siguiente. Puede especificar sus propios nombres de usuario y de grupo si siguen las normas de denominación del sistema y las reglas de denominación de DB2.

Tabla 30. Usuarios y grupos por omisión

Usuario necesario	Nombre de usuario	Nombre de grupo
Propietario de la instancia	<i>db2sdin1</i>	<i>db2iadm1</i>
Usuario delimitado	<i>db2sdfe1</i>	<i>db2fadm1</i>

Si prevé utilizar el Asistente de instalación de DB2 para instalar el producto de base de datos DB2, el Asistente de instalación de DB2 crea esos usuarios automáticamente.

Restricciones

Los nombres de usuario que cree deben cumplir tanto las reglas de denominación del sistema operativo como las reglas del sistema de base de datos DB2.

Procedimiento

Para crear estos usuarios, lleve a cabo los pasos siguientes:

1. Inicie una sesión en un sistema principal.
2. Cree un grupo para el propietario de la instancia y un grupo para los usuarios delimitados a fin de ejecutar funciones definidas por el usuario (UDF) o procedimientos almacenados. Antes de añadir los grupos en el primer sistema principal, seleccione un ID para cada grupo que no exista en ninguno de los servidores.

Sistema operativo	Paso
AIX	<p>Ejecute el mandato mkgroup con el parámetro id para crear los grupos <i>db2iadm1</i> y <i>db2fadm1</i> con el ID de grupo 999 y 998:</p> <pre>mkgroup id=999 db2iadm1 mkgroup id=998 db2fadm1</pre>
Linux	<p>Ejecute groupadd con la opción -gid para crear los grupos <i>db2iadm1</i> y <i>db2fadm1</i> con los identificadores de grupo 999 y 998:</p> <pre>groupadd -gid 999 db2iadm1 groupadd -gid 998 db2fadm1</pre>

3. Cree un usuario que pertenezca a cada uno de los grupos creados en el paso anterior. Antes de añadir los usuarios en el primer sistema principal, elija los números de ID de los dos usuarios que no existan en ninguno de los servidores.

Sistema operativo	Paso
AIX	<p>Ejecute mkuser para crear cada usuario y configurar el ID de usuario (id), el grupo primario para el usuario (pgrp), la lista completa de grupos a los que pertenece el usuario (groups) y el directorio inicial del usuario (home).</p> <pre>mkuser id=1004 pgrp=db2iadm1 groups=db2iadm1 home=/db2home/db2sdin1 core=- 1 data=491519 stack=32767 rss=-1 fsize=-1 db2sdin1 mkuser id=1003 pgrp=db2fadm1 groups=db2fadm1 home=/db2home/db2sdfe1 db2sdfe1</pre>
Linux	<p>Ejecute useradd para crear cada usuario, asignar el ID de usuario, el grupo y crear el directorio inicial del usuario.</p> <pre>useradd -uid 1004 -g db2iadm1 -m -d /db2home/db2sdin1 db2sdin1 useradd -uid 1003 -g db2fadm1 -m -d /db2home/db2sdfe1 db2sdfe1</pre>

En este ejemplo se utiliza el nombre de usuario de propietario de instancia por omisión, *db2sdin1*, y el nombre de usuario delimitado por omisión, *db2sdfe1*.

- Establezca una contraseña inicial para cada usuario que haya creado.

```
passwd db2sdin1
passwd db2sdfe1
```

- Finalice la sesión.
- Vuelva a iniciar sesión con cada uno de los dos usuarios que haya creado. Es posible que se le solicite que cambie la contraseña de cada usuario, porque es la primera vez que el usuario ha iniciado sesión.
- Finalice la sesión.
- Cree exactamente las mismas cuentas de usuario y de grupo en todos los sistemas que participarán en el entorno de base de datos.

Instalación y configuración de OpenSSH

Esta tarea describe cómo obtener y configurar Open Secure Shell (OpenSSH).

Acerca de esta tarea

Debe llevar a cabo estos pasos en cada sistema principal que desee que participe en la instancia de DB2 pureScale.

Para usuarios de Linux, OpenSSH se instala por omisión en SLES 10 SP3 o posterior y RHEL 5.5.

Open Secure Shell (OpenSSH) es una versión de código abierto del conjunto de protocolos SSH de las herramientas de conectividad de red. Las herramientas proporcionan funciones de shell que se autentican y se cifran. Un shell es un intérprete de lenguajes de mandatos que lee las entradas de una serie de línea de mandatos, de stdin o de un archivo. Los pasos de este tema le permitirán conectarse a un servidor remoto a través de ssh sin tener que escribir una contraseña.

Para la característica DB2 pureScale, debe configurar el acceso a SSH sin contraseña para el usuario root. El propietario de la instancia necesita acceso a SSH sin

contraseña, sin embargo, los procesos de instalación de DB2 lo configuran si el propietario de la instancia no lo ha hecho. En los pasos siguiente se describe cómo configurar el acceso a SSH sin contraseña para el usuario root.

Nota: El propietario de la instancia debe tener el atributo rlogin establecido en el valor por omisión TRUE.

Procedimiento

1. Solamente en sistemas operativos AIX: si OpenSSH no está disponible en su sistema, puede obtenerlo del paquete de expansión y del paquete de descarga web de AIX (<http://www.ibm.com/systems/power/software/aix/expansionpack/index.html>). El conjunto de archivos de OpenSSH incluye páginas de manuales con `openssh.man.en_US`. En Internet, `openBSD` proporciona documentación en <http://www.openssh.org/manual.html>.
2. Solamente en sistemas operativos AIX: instale OpenSSH. La configuración por omisión en AIX para OpenSSH viene habilitada con una clave pública.
3. Configuración de la autenticación basada en clave pública. La autenticación basada en clave pública permite que un mismo ID de usuario inicie sesión como ese mismo ID de usuario en cada sistema principal de la instancia sin que se le solicite ninguna contraseña. La autenticación basada en clave pública debe estar habilitada para que el ID del usuario root utilice SSH sin contraseña.

Si el ID de usuario tiene un directorio `~/.ssh`, asegúrese de que no permita acceso de grupo ni de grabación. Asegúrese de que el directorio inicial del usuario no permita acceso de grupo ni de grabación. SSH considera que esta situación es un riesgo para la seguridad y, si los permisos de directorio no son lo suficientemente restrictivos, no permite la autenticación basada en clave pública.

No es necesario que existe un directorio `~/.ssh`, ya que el mandato `ssh-keygen` crea este directorio si no existe y configura el acceso adecuado.

Desde el directorio `~/.ssh`, genere un par de clave pública/clave privada:

```
$ ssh-keygen -t dsa
```

Siempre que se le solicite una entrada, pulse Intro para aceptar el valor por omisión. (Asegúrese de que no se escribe ninguna frase de contraseña, de lo contrario SSH presenta un desafío en cada intento de autenticación porque espera obtener la misma frase de contraseña como respuesta del usuario. Sin embargo, el producto DB2 no permite eliminar programas de utilidad de shell para solicitar verificación adicional.) Esta acción genera dos archivos nuevos en el directorio `~/.ssh`, `id_dsa` (la clave privada) e `id_dsa.pub` (la clave pública), para el cifrado de DSA.

4. Tiene que generar la clave pública en cada sistema principal y añadir el contenido de cada clave pública de cada sistema principal en un archivo denominado `authorized_keys`. A continuación, copie el archivo `authorized_keys` en el directorio `$HOME/.ssh` del usuario en cada sistema principal y ejecute el mandato `chmod 644 authorized_keys`.

Configuración de puertos de adaptador de comunicaciones y conmutadores (AIX)

En los temas de este apartado se explica cómo configurar puertos de adaptador de comunicaciones y conmutadores en los sistemas operativos AIX soportados. El proceso de configuración depende de si tiene una red InfiniBand o una red Ethernet de 10 gigabits (10GE).

Configuración en una red InfiniBand (AIX)

En los temas de este apartado se explica cómo configurar uno o varios puertos de adaptador de comunicaciones y conmutadores en una red InfiniBand.

Configuración de la migración tras error de conmutadores para un entorno DB2 pureScale en una red InfiniBand (AIX):

El procedimiento de configuración que se describe en este tema es específico de los conmutadores en entornos con sistemas AIX y una red InfiniBand (IB). La prestación de migración tras error de conmutadores es una característica de alta disponibilidad que proporciona el gestor de subred de conmutadores (SM) que se puede utilizar en varios entornos de conmutadores.

Antes de empezar

1. Configure la topología de red de acuerdo con las topologías de red soportadas que se indican en Capítulo 12, “Consideraciones sobre la configuración de la topología de la red para entornos DB2 pureScale”, en la página 153.
2. Encienda el conmutador y conecte un cable serie RJ11 o un cable Ethernet al conmutador.

Acerca de esta tarea

El procedimiento detalla los pasos para configurar varios conmutadores con el fin de dar soporte a la migración tras error de conmutadores, aunque la configuración de un solo conmutador incluye todos los pasos menos el último. La prestación de migración tras error de conmutadores es útil para la tolerancia de errores de una red. La migración tras error de conmutadores ayuda a reducir los efectos perjudiciales de un error de conmutador, ya que otro conmutador pasa a ser el gestor de subred si el conmutador que lo es en ese momento falla. Si se inhabilita la configuración de recuperación del gestor de subred, es más fácil reducir el efecto que tiene el error del gestor de subred en la disponibilidad de la red. Al inhabilitar la recuperación del gestor de subred, el gestor de subred secundario sigue siendo el gestor de subred cuando el gestor de subred original se reincorpora a la red tras un error.

Restricciones

Se necesita acceso administrativo en los conmutadores.

Procedimiento

1. Conecte una consola, por ejemplo un sistema portátil, al conmutador. Puede utilizar un cable serie para conectar con el conmutador. Como alternativa, si no dispone de un cable serie, puede utilizar un cable Ethernet. Siga las instrucciones para establecer una conexión con el método de cableado que lija:

Cable	Instrucciones para establecer una conexión
Cable serie	<ol style="list-style-type: none"> 1. Conecte una consola al conmutador con un cable serie. 2. Abra una sesión de terminal entre la consola y el conmutador con los valores siguientes: <ul style="list-style-type: none"> • 8 bits de datos • Sin bits de paridad • 1 bit de parada • 57.600 baudios • Emulación de VT100 • Control de flujo = XON/XOFF
Cable Ethernet	<ol style="list-style-type: none"> 1. Conecte una consola al conmutador con un cable Ethernet. 2. Cree una conexión de red o modifique una conexión existente para utilizar una dirección IP en la misma subred que el conmutador. Por ejemplo, si la dirección IP del conmutador es 192.168.100.10 y la pasarela por omisión es 255.255.255.0, configure la consola para que tenga la dirección IP 192.168.100.9 con 255.255.255.0 como pasarela. Si no conoce la dirección IP y la pasarela del conmutador, consulte la documentación que incorpora el conmutador para obtener información sobre los valores por omisión. 3. Verifique en la consola que la IP del conmutador responda correctamente al mandato ping. 4. Abra una sesión de telnet en el conmutador.

2. Configure la IP por omisión y la pasarela para cada conmutador.
 - a. Inicie sesión en la interfaz de línea de mandatos del conmutador con el ID de usuario y la contraseña de administración. Para obtener información sobre el ID de administración y la contraseña de administración por omisión, consulte la documentación del conmutador. Para obtener información sobre el nombre y el tipo de conmutador, consulte el tema sobre los prerrequisitos de instalación de característica DB2 pureScale.
 - b. Establezca la IP y la máscara de subred del conmutador. Ejecute el mandato **setChassisIpAddr** con el parámetro **-h** para especificar la *dirección-IP* y el parámetro **-m** para especificar la *máscara-subred*.

```
setChassisIpAddr -h dirección-IP -m máscara-subred
```

- c. Establezca la ruta por omisión del conmutador con el mandato **setDefaultRoute** para utilizar la IP de pasarela por omisión.

```
setDefaultRoute -h pasarela-por-omisión
```

3. Vuelva a arrancar los conmutadores para que utilicen la nueva configuración.

- Obtenga el identificador exclusivo global (GUID) de la unidad sustituible localmente (FRU) para cada conmutador. Puede utilizar la interfaz web para el conmutador o la interfaz de línea de mandatos (CLI):
 - En la interfaz web, pulse View Fru y tome nota del campo Fru guid.
 - En la CLI, ejecute el mandato **captureChassis** o el mandato **fruInfo** y tome nota del campo FruGuid.

El identificador exclusivo global de la unidad sustituible localmente es obligatorio para activar la clave de licencia para cada conmutador.

- Active las claves de licencia del gestor de subred. Debe activar las claves de licencia del gestor de subred para permitir conexiones con los conmutadores. Para obtener información sobre la activación de las claves de licencia del gestor de subred, consulte la documentación que incorpora el conmutador.
- Configure los conmutadores para que la selección del gestor de subred maestro y el gestor de subred en espera. Utilice la interfaz web o la CLI de los conmutadores para iniciar el gestor de subred y configure el gestor de subred para que se inicie cuando se vuelva a arrancar el conmutador:
 - En la CLI del conmutador, ejecute los mandatos **smControl start** y **smConfig startAtBoot**.
 - Entre en la interfaz web del conmutador especificando su dirección IP en un navegador. Pulse **subnet manager > control > start** para iniciar el gestor de subred. Pulse **subnet manager > configuration > start at boot** para iniciar el gestor de subred cuando el conmutador vuelva a arrancar.

Si el gestor de subred ya se está ejecutando, es posible que reciba un mensaje de error que indique que el gestor de subred se está ejecutando. Puede ignorar este mensaje:

```
smControl start
Starting the SM...
Error trying to control the Subnet manager.
Subnet manager is running. (master)
```

- Verifique que el gestor de subred se esté ejecutando. Ejecute el mandato **smControl** con el parámetro **status**:

```
smControl status
Subnet manager is running. (master)
```

- Si se utilizan varios conmutadores, puede cambiar la prioridad de cada conmutador para inhabilitar la recuperación automática del gestor de subred utilizando el mandato de CLI **smPriority**.

```
smPriority 0 1
```

El primer parámetro establece la prioridad del conmutador. La prioridad del conmutador ayuda a determinar el conmutador que se selecciona como gestor de subred. Una prioridad de conmutador 0 en todos los conmutadores hace que los conmutadores elijan un gestor de subred. El segundo parámetro inhabilita la recuperación automática en el gestor de subred original. Si el valor establecido para el segundo parámetro es 1 y el gestor de subred falla y vuelve a ponerse en línea, el conmutador que ha tomado el control como gestor de subred sigue siendo el gestor de subred una vez que el conmutador que ha fallado está disponible. Esta configuración ayuda a reducir retardos de red innecesarios que se producen al recuperar el gestor de red original.

Resultados

Los conmutadores ya están configurados para entorno DB2 pureScale.

Ejemplo

En este ejemplo se muestran los mandatos especificados en la CLI del conmutador para los pasos del procedimiento en un conmutador IBM 7874 a fin de configurar la migración tras error de conmutadores. Se configura la dirección IP y la máscara de subred y, a continuación, se vuelve a arrancar el conmutador y se obtiene el GUID de la unidad sustituible localmente del conmutador:

```
setChassisIpAddr -h dirección-IP -m máscara-subred
setDefaultRoute -h default-gateway
reboot
fruInfo
```

Active el conmutador. Para activar conmutadores que utilicen QLogic (como los conmutadores IBM 7874), visite el sitio web de soporte de QLogic, <http://support.qlogic.com>, y active las claves para cada conmutador:

1. Pulse el enlace “License Key Activation” en el menú de navegación. Es posible que se le solicite que especifique cómo manejar un certificado de seguridad no fiable para el sitio web de QLogic. Debe aceptar el certificado para activar la clave de licencia.
2. Especifique el número serie del conmutador que desee activar y pulse **Continue**. El número de serie del conmutador está en un sobre que se entrega con el conmutador. Es posible que se le exija que especifique una dirección de correo electrónico para que QLogic pueda enviar la clave de licencia. Proporcione la dirección de correo electrónico del administrador de red responsable del conmutador o reenvíe el correo electrónico al administrador de red.
3. Aplique la clave de licencia utilizando la CLI del conmutador o la interfaz web:
 - En la CLI del conmutador, ejecute el mandato **addkey**.
 - En la interfaz web, pulse **License Keys > Key administration > Add key**, especifique la clave de licencia y pulse **Apply**.

```
addkey XVARFW-5AKCQS-HDIWS1-EOCTKW-9J3K82-1
showKeys
-----
Key number: 1
Key: XVARFW-5AKCQS-HDIWS1-EOCTKW-9J3K82-1
Description: Subnet Manager License
Status: Active
smControl start
smConfig startAtBoot
smControl status
Subnet manager is running. (master)
smPriority 0 1
```

Qué hacer a continuación

Para configurar los valores de red de los sistemas principales, consulte el apartado “Configuración de los valores de red de sistemas principales en un entorno DB2 pureScale en una red InfiniBand (AIX)”.

Configuración de los valores de red de sistemas principales en un entorno DB2 pureScale en una red InfiniBand (AIX):

Añada todos los miembros a la misma subred de IP. Configure los puertos de adaptador de comunicaciones en los recursos de almacenamiento en antememoria de clúster (CF) por pares, de manera que el ID del dispositivo de un CF esté en la misma subred IP que el ID de dispositivo del otro CF. Uno de los pares de puertos de adaptador de comunicaciones debe estar en la misma subred IP que los miembros.

Antes de empezar

Asegúrese de que realiza las tareas siguientes:

- Lea la información acerca de las topologías de red admitidas para los entornos DB2 pureScale en Capítulo 12, “Consideraciones sobre la configuración de la topología de la red para entornos DB2 pureScale”, en la página 153.
- Asegúrese de que su configuración es conforme a un entorno DB2 pureScale soportado descrito en el apartado “Requisitos previos de la instalación para la característica DB2 pureScale (AIX)” en la página 169.
- Descargue el uDAPL necesario para su nivel de TL como se especifica en los requisitos previos de la instalación.
- Descargue la actualización del conjunto de archivos de uDAPL.
- Descargue el arreglo de InfiniBand.
- Asigne recursos de adaptador lógico de InfiniBand a las particiones en la consola de gestión de hardware e inicie las particiones.

Acerca de esta tarea

Debe llevar a cabo estos pasos en cada sistema principal o LDAP que desee que participe en la instancia de DB2 pureScale. Los Recursos de almacenamiento en antememoria de clúster (CF) soportan varios puertos de adaptador de comunicaciones para ayudar a escalar los entornos DB2 pureScale y mantener la alta disponibilidad. Solo se necesita un puerto de adaptador de comunicaciones para cada CF, aunque se recomienda utilizar más para aumentar el ancho de banda en los CF, añadir redundancia y permitir el uso de varios conmutadores. Este tema sirve de guía para la instalación y la configuración de uDAPL (User Direct Access Programming Library) e InfiniBand en los sistemas principales AIX y para la configuración de direcciones IP.

Restricciones

Se necesita acceso administrativo en todos los miembros de DB2 y sistemas principales del CF.

Procedimiento

1. Inicie la sesión como root.
2. Asegúrese de que todos los archivos estén presentes:

```
udapl
U825645.bff
iz90166.epkg.Z
iv01781.epkg.Z (necesario solamente para varias interconexiones de clúster en los CF)
```
3. Si anteriormente ha instalado software de AIX desde el mismo directorio que ahora contiene los archivos de uDAPL, elimine los archivos .toc que se hayan creado a partir de la instalación anterior. Este paso garantiza que el mandato **smitty** reconocerá todos los archivos del directorio especificado.

```
/home/db2user1/tmp/pkg/> rm *.toc
```

- Desde el directorio que contiene el paquete `udapl` mencionado en el paso número 2 en la página 184, ejecute **`smitty install`**, seleccione “Instalar y actualizar software”, seleccione “Instalar Software” y seleccione el dispositivo de entrada '.' (el directorio actual). A continuación aparecerá la pantalla Instalar Software:

Instalar Software

Escriba o seleccione valores en los campos de entrada.
Pulse Intro DESPUÉS de efectuar los cambios que desee.

```

[Campos de entrada]
Dispositivo/Directorio de ENTRADA para software      .
* SOFTWARE que instalar                             [_all_latest]          +
¿Sólo VER PREVIAMENTE? (NO se producirá la operación de instalación) no      +
¿CONFIRMAR actualizaciones de software?            sí                    +
¿GUARDAR archivos sustituidos?                     no                    +
¿Instalar AUTOMÁTICAMENTE el software de requisito? sí                    +
¿AMPLIAR sistemas de archivos si necesita espacio? sí                    +
¿SOBREGRABAR las mismas versiones o las más recientes? no            +
¿VERIFICAR instalación y comprobar tamaños de archivos? no            +
¿Incluir catálogos de archivos de IDIOMA correspondientes? sí            +
¿Salida DETALLADA?                                  no                    +
¿Procesar varios volúmenes?                         sí                    +
¿ACEPTAR nuevos contratos de licencia?              no                    +
¿Ver previamente nuevos contratos de LICENCIA?      no                    +

WPAR Management
Perform Operation in Global Environment             sí                    +
Perform Operation on Detached WPARs                 no                    +
  Detached WPAR Names                             [_all_wpars]          +
Remount Installation Device in WPARs                sí                    +
Alternate WPAR Installation Device                  []

```

Cambie el valor de ¿ACEPTAR nuevos contratos de licencia? por sí.

- Desde el directorio que contiene todos los archivos `*.bff` mencionados en el paso número 2 en la página 184, ejecute **`smitty update_all`** y, a continuación, seleccione el dispositivo de entrada '.'. A continuación aparecerá la pantalla de actualización del software:

Actualizar software instalado al último nivel (actualizar todo)

Escriba o seleccione valores en los campos de entrada.
Pulse Intro DESPUÉS de efectuar los cambios que desee.

```

[Campos de entrada]
Dispositivo/Directorio de ENTRADA para software      .
* SOFTWARE que actualizar                             _update_all
¿Sólo VER PREVIAMENTE? (NO se producirá la operación de actualización) no      +
¿CONFIRMAR actualizaciones de software?            sí                    +
¿GUARDAR archivos sustituidos?                     no                    +
¿Instalar AUTOMÁTICAMENTE el software de requisito? sí                    +
¿AMPLIAR sistemas de archivos si necesita espacio? sí                    +
¿VERIFICAR instalación y comprobar tamaños de archivos? no            +
¿Salida DETALLADA?                                  no                    +
¿Procesar varios volúmenes?                         sí                    +
¿ACEPTAR nuevos contratos de licencia?              sí                    +
¿Ver previamente nuevos contratos de LICENCIA?      no                    +

WPAR Management
Perform Operation in Global Environment             sí                    +
Perform Operation on Detached WPARs                 no                    +
  Detached WPAR Names                             [_all_wpars]          +
Remount Installation Device in WPARs                sí                    +
Alternate WPAR Installation Device                  []

```

Cambie el valor de ¿ACEPTAR nuevos contratos de licencia? por sí.

- Instale los arreglos temporales de InfiniBand, los archivos `*.epkg.Z`, mediante el mandato **`emgr -e`**:

```
emgr -e iz90166.epkg.Z
emgr -e iv01781.epkg.Z
```

7. Verifique la instalación del arreglo temporal mediante el mandato siguiente:

```
emgr -lID STATE LABEL INSTALL TIME UPDATED BY ABSTRACT
1 S IZ90166 07/05/11 09:15:04 IB Fixes for UDAPL on 6.1.6.3
```

8. Verifique que el sistema tenga los conjuntos de archivos correctos de uDAPL e InfiniBand. Ejecute el mandato siguiente, que se muestra con una salida de ejemplo, para verificar si se ha instalado uDAPL correctamente:

```
lslpp -l bos.mp64 devices.chrp.IBM.lhca.rte devices.common.IBM.ib.rte udapl.rte
Catálogo de archivos      Nivel      Estado      Descripción
-----
Path: /usr/lib/objrepos
bos.mp64                   6.1.6.3    APPLIED     Base Operating System 64-bit
                        Multiprocessor Runtime
devices.chrp.IBM.lhca.rte 6.1.6.1    APPLIED     Infiniband Logical HCA Runtime
                        Environment
devices.common.IBM.ib.rte 6.1.6.2    APPLIED     Infiniband Common Runtime
                        Environment
                        EFIXLOCKED
udapl.rte                   6.1.6.1    APPLIED     uDAPL

Path: /etc/objrepos
bos.mp64                   6.1.6.3    APPLIED     Base Operating System 64-bit
                        Multiprocessor Runtime
devices.chrp.IBM.lhca.rte 6.1.6.1    APPLIED     Infiniband Logical HCA Runtime
                        Environment
devices.common.IBM.ib.rte 6.1.6.2    APPLIED     Infiniband Common Runtime
                        Environment
                        EFIXLOCKED
udapl.rte                   6.1.6.1    APPLIED     uDAPL
-----
```

La salida del mandato variará dependiendo de la versión, el nivel de tecnología y el nivel de service pack.

9. Reinicie el sistema con el mandato siguiente:

```
shutdown -Fr
```

10. Configure el subsistema de InfiniBand y defina las direcciones IP:

- a. Configure el subsistema de InfiniBand en este subpaso solamente si InfiniBand no se había configurado antes en el sistema principal. Ejecute el mandato **smitty icm**:

- 1) Seleccione Añadir un gestor de comunicaciones Infiniband.
- 2) Escriba Enter y espere a que el mandato acabe.
- 3) Salga escribiendo Esc+0.

Por ejemplo:

```
Nombre de dispositivo del gestor de comunicaciones Infiniband      icm
Número mínimo de reintentos de solicitud                          [1]
Número máximo de reintentos de solicitud                          [7]
Tiempo mínimo de respuesta (mseg)                                [100]
Tiempo máximo de respuesta (mseg)                                [4300]
Número máximo de adaptadores HCA                                  [256]
Número máximo de usuarios                                         [65000]
Número máximo de solicitudes de trabajo                          [65000]
Número máximo de los ID de servicio                              [1000]
Número máximo de conexiones                                       [65000]
Número máximo de registros por cada solicitud                    [64]
Número máximo de notificaciones de excepción en cola por cada usuario [1000]
Número de almacenamientos intermedios MAD por cada HCA           [64]
```

- b. Ejecute el mandato **smitty inet** para configurar las direcciones IP.

- 1) Seleccione Cambiar/Mostrar Características.

- 2) Seleccione la primera interfaz de IB, "ib0".
- 3) En el panel Cambiar/Mostrar una interfaz IB, establezca los valores de los campos "Nombre de la interfaz de red", "DIRECCIÓN INTERNET (decimal con puntos)", "Máscara de red", "Adaptador HCA" y "Número de puerto de adaptador". Los demás campos se pueden dejar con los valores por omisión. La pantalla de terminal de CLI siguiente contiene los valores correspondientes a una configuración de ejemplo en la que se utilizan dos conmutadores:

```

Nombre de la interfaz de red          ib0
DIRECCIÓN INTERNET (decimal con puntos) [10.222.0.1]
MÁSCARA de red (hexadecimal o decimal con puntos) [255.255.255.0]
Adaptador HCA                        [iba0]
Número de puerto de adaptador        [1]
Clave de partición                    [0xFFFF]
MTU                                    [65532]
Tamaños de colas                      [4000]
QKey                                   [0x1E]
Superpacket                           desactivado
Opciones de red específicas de la interfaz
('NULL' eliminará la definición de la opción)
rfc1323                               [1]
tcp_recvspace                         [262144]
tcp_sendspace                         [262144]
ESTADO actual                          activado
Aplicar cambio únicamente a la BASE DE DATOS      no

```

Nota: En el ejemplo anterior, la interfaz *ib0* del HCA *iba0* está en la subred 10.222.0.0/24. Para habilitar varios puertos de adaptador de comunicaciones en el recurso de almacenamiento en antememoria de clúster (CF), repita los pasos de "i" a "iii" de la parte "b" del paso 10 para cada puerto de cada HCA del CF. Cada puerto HCA de un sistema principal o LPAR debe estar en una subred diferente. Repita los pasos del 1 al 9 en el CF secundario para que cada interfaz de red comparta la subred de la interfaz correspondiente en el CF principal. Repita los pasos del 1 al 9 en cada miembro (los miembros dan soporte a un solo puerto HCA). Para cada interfaz de IB sucesiva, el número aumentará. Por ejemplo, *ib0* será el primer adaptador y el adaptador subsiguiente será *ib1*. Para cada adaptador sucesivo por encima del que se lista en el puerto 0 deberá especificar **smitty inet** y seleccionar **añadir una interfaz de red -> añadir una interfaz de red IB** en lugar de cambiar/mostrar interfaces.

11. Reinicie los sistemas ejecutando el mandato siguiente en cada sistema principal:

```
shutdown -Fr
```

12. Asegúrese de que el archivo `/etc/dat.conf` tenga un formato como el del ejemplo siguiente: Para los miembros:

```
hca2 u2.0 nonthreadsafe default /usr/lib/libdap1/libdap12.a(shr_64.o) IBM.1.1
"/dev/ibb0 1 ib2" " "
```

No es necesaria ninguna modificación a menos que desee utilizar un adaptador, un puerto o una interfaz diferente de InfiniBand. O, en el caso de un CF que utilice dos HCA de dos puertos, `/etc/dat.conf` se parecería al ejemplo siguiente:

```
hca0 u1.2 nonthreadsafe default /usr/lib/libdap1/libdap1.a(shr_64.o) IBM.1.1
"/dev/iba0 1 ib0" " "
hca1 u1.2 nonthreadsafe default /usr/lib/libdap1/libdap1.a(shr_64.o) IBM.1.1
"/dev/iba1 2 ib1" " "
```

```
hca2 u1.2 nonthreadsafe default /usr/lib/libdap1/libdap1.a(shr_64.o) IBM.1.1
"/dev/ibb0 1 ib2" " "
hca3 u1.2 nonthreadsafe default /usr/lib/libdap1/libdap1.a(shr_64.o) IBM.1.1
"/dev/ibb1 2 ib3" " "
```

- Actualice el archivo `/etc/hosts` en cada uno de los sistemas principales en el entorno DB2 pureScale previsto de modo que el archivo incluya todas las direcciones IP de todos los puertos de adaptador de comunicaciones para todos los sistemas principales del entorno previsto.

Por ejemplo, en un entorno DB2 pureScale planificado con varios puertos de adaptador de comunicaciones en los CF y cuatro miembros, el archivo de configuración `/etc/hosts` puede tener un aspecto similar al siguiente:

```
10.222.0.1      cf1-ib0.example.com cf1-ib0
10.222.1.1      cf1-ib1.example.com cf1-ib1
10.222.2.1      cf1-ib2.example.com cf1-ib2
10.222.3.1      cf1-ib3.example.com cf1-ib3
10.222.0.2      cf2-ib0.example.com cf2-ib0
10.222.1.2      cf2-ib1.example.com cf2-ib1
10.222.2.2      cf2-ib2.example.com cf2-ib2
10.222.3.2      cf2-ib3.example.com cf2-ib3
10.222.0.101    member1-ib0.example.com member1-ib0
10.222.0.102    member2-ib0.example.com member2-ib0
10.222.0.103    member3-ib0.example.com member3-ib0
10.222.0.104    member4-ib0.example.com member4-ib0
```

Nota:

- Todos los miembros están en la misma subred, que es la misma subred que la de la primera interfaz de IB de cada CF.
 - En un entorno de cuatro miembros que utilice solamente un puerto de adaptador de comunicaciones para cada CF, el archivo sería parecido al del ejemplo anterior, pero solamente contendría la primera dirección IP de cada CF del ejemplo anterior.
- Verifique el subsistema de InfiniBand. Verifique que los componentes de InfiniBand estén en el estado disponible: Por ejemplo, la salida del sistema del mandato siguiente ejecutado en un CF verifica que los cuatro adaptadores e interfaces de IB están disponibles:

```
# lsdev -C | grep ib
ib0      Available      IP over Infiniband Network Interface
iba0     Available      InfiniBand host channel adapter
ib1      Available      IP over Infiniband Network Interface
iba0     Available      InfiniBand host channel adapter
ib2      Available      IP over Infiniband Network Interface
iba1     Available      InfiniBand host channel adapter
ib3      Available      IP over Infiniband Network Interface
iba1     Available      InfiniBand host channel adapter
icm      Available      Infiniband Communication Manager
```

Utilice el mandato `ibstat -v` para comprobar el estado de InfiniBand. Verifique que los puertos y los enlaces están activos. Esta comprobación solamente se aplica al puerto y a la interfaz que se identificaron anteriormente en `/etc/dat.conf` (mediante el puerto por omisión 1 en la interfaz `ib0` e `iba0`):

```
-----
IB PORT 1 INFORMATION (iba0)
-----
Global ID Prefix:          fe.80.00.00.00.00.00
Local ID (LID):            000e
Local Mask Control (LMC):  0000
Logical Port State:        Active
Physical Port State:       Active
Physical Port Physical State: Link Up
Physical Port Speed:       5.0G
```

```

Physical Port Width:          4X
Maximum Transmission Unit Capacity: 2048
Current Number of Partition Keys: 1
Partition Key List:
  P_Key[0]:                  ffff
Current Number of GUID's:    1
Globally Unique ID List:
  GUID[0]:                   00.02.55.00.40.61.40.00

```

Ejecute ping desde cada interfaz de IB a todas las otras interfaces de IBM del clúster que se encuentren en la misma subred de IP para asegurarse de que se pueden alcanzar. Por ejemplo:

```
ping -I <IP de origen> <IP de destino>
```

Qué hacer a continuación

Configure el almacenamiento para el entorno DB2 pureScale.

Configuración en una red 10GE (AIX)

En los temas de este apartado se explica cómo configurar uno o varios puertos de adaptador de comunicaciones y conmutadores en una red Ethernet de 10 gigabits (10GE).

Configuración de la migración tras error de conmutadores para un entorno DB2 pureScale en una red 10GE (AIX):

La prestación de migración tras error de conmutadores es una característica de alta disponibilidad que proporciona el LACP (Link Aggregate Control Protocol) configurado en el conmutador.

Antes de empezar

El procedimiento de configuración para la migración tras error de conmutadores que se describe en este tema se aplica a una red Ethernet de 10 gigabits (10GE).

Este procedimiento no es aplicable a entornos IBM BladeCenter. Para configurar el soporte para la migración tras error de conmutadores de despliegues de BladeCenter, no se lleva a cabo ninguna acción en los módulos de conmutador, pero debe configurar varias interconexiones de clúster en los recursos de almacenamiento en antememoria de clúster (CF) primarios y secundarios.

En el caso de entornos DB2 pureScale que no incluyan servidores Blade, lleve a cabo las tareas siguientes antes de empezar:

1. Configure la topología de red de acuerdo con una de las topologías de red soportadas que se indican en Capítulo 12, "Consideraciones sobre la configuración de la topología de la red para entornos DB2 pureScale", en la página 153.
2. Encienda el conmutador y conecte un cable serie RJ11 o un cable Ethernet al conmutador.

Acerca de esta tarea

El procedimiento detalla los pasos para configurar dos conmutadores con el fin de dar soporte a la migración tras error de conmutadores. La prestación de migración tras error de conmutadores es útil para la tolerancia de errores de una red. Estos pasos no son aplicables en el caso de una configuración de un conmutador.

Para crear un entorno DB2 pureScale con varios conmutadores, debe tener varias interconexiones de clúster en los servidores de los CF y configurar la conmutación por error en los conmutadores.

La configuración de migración tras error de conmutadores en una red 10GE exige el soporte de LACP (Link Aggregate Control Protocol) en el conmutador.

Restricciones

1. Se necesita acceso administrativo en los conmutadores.

Procedimiento

1. Designe dos o más puertos en cada conmutador para que se utilicen como enlaces entre conmutadores (ISLS).
2. Conecte los cables entre los dos conmutadores.
3. Inicie sesión en el conmutador mediante la interfaz GUI y configure lo siguiente. Consulte el manual del conmutador para conocer los pasos detallados:
 - Habilitar LACP (Link Aggregate Control Protocol)
 - Inhabilitar STP (Spanning Tree Protocol)
 - Todos los puertos ISL (en los dos conmutadores) deben configurarse como activos

Ejemplo

Qué hacer a continuación

Configure los valores de red de los sistemas principales que prevea incluir en el entorno DB2 pureScale.

Configuración de los valores de red de sistemas principales en un entorno DB2 pureScale en una red 10GE (AIX):

Para configurar los valores de red, debe instalar el software uDAPL necesario y configurar ICM, asociar los nombres de red de interconexión con pseudo-direcciones IP y añadir las entradas necesarias al archivo de configuración de Direct Access Transport (DAT).

Antes de empezar

Asegúrese de que realiza las tareas siguientes:

- Lea la información acerca de las topologías de red admitidas para los entornos DB2 pureScale en Capítulo 12, “Consideraciones sobre la configuración de la topología de la red para entornos DB2 pureScale”, en la página 153.
- Asegúrese de que su configuración es conforme a un entorno DB2 pureScale soportado descrito en el apartado “Requisitos previos de la instalación para la característica DB2 pureScale (AIX)” en la página 169.
- Descargue el uDAPL necesario para su nivel de TL como se especifica en los requisitos previos de la instalación.
- Descargue la actualización del conjunto de archivos de uDAPL.

Acerca de esta tarea

Debe llevar a cabo estos pasos en cada sistema principal o LDAP que desee que participe en la instancia de DB2 pureScale. Los Recursos de almacenamiento en antememoria de clúster (CF) soportan varios puertos de adaptador de comunicaciones para ayudar a escalar los entornos DB2 pureScale y mantener la alta disponibilidad. Solo se necesita un puerto de adaptador de comunicaciones para cada CF, aunque se recomienda utilizar más para aumentar el ancho de banda en los CF, añadir redundancia y permitir el uso de varios conmutadores. Este tema sirve de guía para la instalación y la configuración de uDAPL (User Direct Access Programming Library) en los sistemas principales AIX y para la configuración de direcciones IP.

Procedimiento

1. Inicie una sesión como usuario root.
2. Asegúrese de que todos los archivos estén presentes:

```
udapl
U825645.bff
iz90166.epkg.Z
iv01781.epkg.Z (necesario solamente para varias interconexiones de clúster en los CF)
```

3. Si anteriormente ha instalado software de AIX desde el mismo directorio que ahora contiene los archivos de uDAPL, elimine los archivos .toc que se hayan creado a partir de la instalación anterior. Este paso garantiza que el mandato **smitty** reconocerá todos los archivos del directorio especificado.

```
/home/db2user1/tmp/pkg/> rm *.toc
```

4. Desde el directorio que contiene el paquete udapl mencionado en el paso número 2, ejecute **smitty install**, seleccione **Instalar y actualizar software**, seleccione **Instalar Software** y seleccione el dispositivo de entrada '.' (el directorio actual). Se mostrará la pantalla Instalar Software:

Instalar Software

Escriba o seleccione valores en los campos de entrada.
Pulse Intro DESPUÉS de efectuar los cambios que desee.

```
[Campos de entrada]
Dispositivo/Directorio de ENTRADA para software      .
* SOFTWARE que instalar                             [_all_latest]          +
¿Sólo VER PREVIAMENTE? (NO se producirá la operación de instalación) no      +
¿CONFIRMAR actualizaciones de software?            sí                    +
¿GUARDAR archivos sustituidos?                     no                    +
¿Instalar AUTOMÁTICAMENTE el software de requisito? sí                    +
¿AMPLIAR sistemas de archivos si necesita espacio? sí                    +
¿SOBREGRABAR las mismas versiones o las más recientes? no                +
¿VERIFICAR instalación y comprobar tamaños de archivos? no                +
¿Incluir catálogos de archivos de IDIOMA correspondientes? sí                +
¿Salida DETALLADA?                                  no                    +
¿Procesar varios volúmenes?                         sí                    +
¿ACEPTAR nuevos contratos de licencia?              no                    +
¿Ver previamente nuevos contratos de LICENCIA?      no                    +

WPAR Management
  Perform Operation in Global Environment           sí                    +
  Perform Operation on Detached WPARs              no                    +
  Detached WPAR Names                              [_all_wpars]         +
  Remount Installation Device in WPARs             sí                    +
  Alternate WPAR Installation Device                []
```

Cambie el valor de **¿ACEPTAR nuevos contratos de licencia?** por **sí**.

- Desde el directorio que contiene todos los archivos *.bff mencionados en el paso número 2 en la página 191, ejecute **smitty update_all** y, a continuación, seleccione el dispositivo de entrada '.'. A continuación aparecerá la pantalla de actualización del software:

Actualizar software instalado al último nivel (actualizar todo)

Escriba o seleccione valores en los campos de entrada.
Pulse Intro DESPUÉS de efectuar los cambios que desee.

```

[Campos de entrada]
Dispositivo/Directorio de ENTRADA para software      .
* SOFTWARE que actualizar                          _update_all
¿Sólo VER PREVIAMENTE? (NO se producirá la operación de actualización) no      +
¿CONFIRMAR actualizaciones de software?           sí      +
¿GUARDAR archivos sustituidos?                    no      +
¿Instalar AUTOMÁTICAMENTE el software de requisito? sí      +
¿AMPLIAR sistemas de archivos si necesita espacio? sí      +
¿VERIFICAR instalación y comprobar tamaños de archivos? no      +
¿Salida DETALLADA?                                no      +
¿Procesar varios volúmenes?                       sí      +
¿ACEPTAR nuevos contratos de licencia?            sí      +
¿Ver previamente nuevos contratos de LICENCIA?    no      +

WPAR Management
Perform Operation in Global Environment          sí      +
Perform Operation on Detached WPARs             no      +
Detached WPAR Names                            [_all_wpars] +
Remount Installation Device in WPARs            sí      +
Alternate WPAR Installation Device              []

```

Cambie el valor de **¿ACEPTAR nuevos contratos de licencia?** por **sí**.

- Instale los arreglos temporales de 10GE, los archivos *.epkg.Z, mediante el mandato **emgr -e**:

```
emgr -e iz90166.epkg.Z
emgr -e iv01781.epkg.Z
```

- Verifique la instalación del arreglo temporal mediante el mandato siguiente:

```
emgr -lID STATE LABEL INSTALL TIME UPDATED BY ABSTRACT
1 S IZ90166 07/05/11 09:15:04 IB Fixes for UDAPL on 6.1.6.3
```

- Verifique que el sistema tenga los conjuntos de archivos correctos de uDAPL y 10GE. Ejecute el mandato siguiente, que se muestra con una salida de ejemplo, para verificar si se ha instalado uDAPL correctamente:

```
ls1pp -l bos.mp64 devices.chrp.IBM.lhca.rte devices.common.IBM.ib.rte udapl.rte
Catálogo de archivos      Nivel      Estado      Descripción
-----
Path: /usr/lib/objrepos
bos.mp64                  6.1.6.3    APPLIED     Base Operating System 64-bit
                        Multiprocessor Runtime
devices.chrp.IBM.lhca.rte 6.1.6.1    APPLIED     Infiniband Logical HCA Runtime
                        Environment
devices.common.IBM.ib.rte 6.1.6.2    APPLIED     Infiniband Common Runtime
                        Environment
                        EFIXLOCKED
udapl.rte                 6.1.6.1    APPLIED     uDAPL

Path: /etc/objrepos
bos.mp64                  6.1.6.3    APPLIED     Base Operating System 64-bit
                        Multiprocessor Runtime
devices.chrp.IBM.lhca.rte 6.1.6.1    APPLIED     Infiniband Logical HCA Runtime
                        Environment
devices.common.IBM.ib.rte 6.1.6.2    APPLIED     Infiniband Common Runtime
                        Environment
                        EFIXLOCKED
udapl.rte                 6.1.6.1    APPLIED     uDAPL
-----
```

La salida del mandato variará dependiendo de la versión, el nivel de tecnología y el nivel de service pack.

9. Reinicie el sistema con el mandato siguiente:

```
shutdown -Fr
```

10. Configure el subsistema de 10GE y defina las direcciones IP:

- a. Configure el subsistema de 10GE en este subpaso solamente si 10GE no se había configurado antes en el sistema principal. Ejecute el mandato **smitty icm**:
 - 1) Seleccione **Añadir un gestor de comunicaciones InfiniBand**.
 - 2) Escriba Enter y espere a que el mandato acabe.
 - 3) Salga escribiendo Esc+0.

Por ejemplo:

Nombre de dispositivo del gestor de comunicaciones Infiniband	icm
Número mínimo de reintentos de solicitud	[1]
Número máximo de reintentos de solicitud	[7]
Tiempo mínimo de respuesta (mseg)	[100]
Tiempo máximo de respuesta (mseg)	[4300]
Número máximo de adaptadores HCA	[256]
Número máximo de usuarios	[65000]
Número máximo de solicitudes de trabajo	[65000]
Número máximo de los ID de servicio	[1000]
Número máximo de conexiones	[65000]
Número máximo de registros por cada solicitud	[64]
Número máximo de notificaciones de excepción en cola por cada usuario	[1000]
Número de almacenamientos intermedios MAD por cada HCA	[64]

11. Reinicie los sistemas ejecutando el mandato siguiente en cada sistema principal:

```
shutdown -Fr
```

12. Debe asociar cada nombre de red de interconexión de un miembro o CF que se seleccionará durante la instalación con una pseudo-dirección IP IPv4 en /etc/hosts o en la base de datos DNS. En el paso siguiente cada uno de los nombres de red de interconexión se asocia con un puerto de adaptador de comunicaciones RoCE mediante el archivo de configuración de Direct Access Transport (DAT). Esta pseudo-dirección IP se utiliza sólo para resolver el nombre de red y para uDAPL, no se le puede hacer ping. Cada pseudo-dirección IP debe ser exclusiva. Actualice el archivo /etc/hosts de cada uno de los sistemas principales de manera que para cada sistema principal del entorno DB2 pureScale planificado el archivo incluya todas las pseudo-direcciones IP de nombres de red de interconexión del entorno planificado. Por ejemplo, en un entorno DB2 pureScale planificado con varios puertos de adaptador de comunicaciones en los CF y cuatro miembros, el archivo de configuración /etc/hosts podría tener un aspecto similar al archivo siguiente:

```
10.222.1.1      cf1-en1.example.com cf1-en1
10.222.2.1      cf1-en2.example.com cf1-en2
10.222.3.1      cf1-en3.example.com cf1-en3
10.222.4.1      cf1-en4.example.com cf1-en4

10.222.1.2      cf2-en1.example.com cf2-en1
10.222.2.2      cf2-en2.example.com cf2-en2
10.222.3.2      cf2-en3.example.com cf2-en3
10.222.4.2      cf2-en4.example.com cf2-en4

10.222.1.101    member1-en1.example.com member1-en1
10.222.1.102    member2-en1.example.com member2-en1
10.222.1.103    member3-en1example.com member3-en1
10.222.1.104    member4-en1.example.com member4-en1
```

Nota: Las pseudo-direcciones IP de cada nombre de red del CF deben tener un tercer octeto distinto. Todas las pseudo-direcciones IP de los miembros deben tener el mismo tercer octeto, que es el mismo que el tercer octeto de la pseudo-dirección IP asociada con el primer puerto de adaptador de comunicaciones de cada uno de los CF. En el ejemplo anterior el tercer octeto es "1".

Ninguno de los nombres de sistema principal del ejemplo anterior está asociado con adaptadores Ethernet normales. Estos nombres de sistema principal sólo se configuran para resolver los nombres de red y para uDAPL. No responden al mandato ping.

En un entorno de cuatro miembros que utilice solamente un puerto de adaptador de comunicaciones para cada CF, el archivo sería parecido al del ejemplo anterior, pero solamente contendría la primera pseudo-dirección IP de cada CF del ejemplo anterior. A continuación se muestra un ejemplo:

```
10.222.1.1      cf1-en1.example.com cf1-en1
10.222.1.2      cf2-en1.example.com cf2-en1

10.222.1.101    member1-en1.example.com member1-en1
10.222.1.102    member2-en1.example.com member2-en1
10.222.1.103    member3-en1.example.com member3-en1
10.222.1.104    member4-en1.example.com member4-en1
```

13. Edite el archivo de configuración de Direct Access Transport (DAT) (/etc/dat.conf) de cada sistema principal para añadir una línea para asociar cada nombre de red de interconexión con un dispositivo uDAPL y un puerto de adaptador RoCE. A continuación se muestra un ejemplo:

```
hca0 u2.0 nonthreadsafe default /usr/lib/libdap1/libdap12.a(shr_64.o) IBM.1.1
"/dev/roce0 1 hostname-en1" " "
```

El nombre entre comillas ("/dev/roce0 1 hostname-en1") es la serie específica de la plataforma. La serie consta de lo siguiente:

- Archivo especial del adaptador (/dev/roce0)
- Número de puerto (1 o 2)
- El nombre de red de interconexión del miembro o CF que se ejecutará en este sistema principal.

No se da soporte al formato siguiente:

```
hca0 u2.0 nonthreadsafe default /usr/lib/libdap1/libdap12.a(shr_64.o) IBM.1.1
"/dev/roce0 1 10.10.11.131" " "
```

Donde 10.10.11.131 es la pseudo-dirección IP correspondiente al nombre de red.

Nota: Si recibe errores de comunicación DAT_INTERNAL_ERR, es muy posible que el sistema haya intentado comunicarse con una interfaz de adaptador que no esté configurada correctamente en el archivo de configuración DAT (Data Access Transport) para el puerto del adaptador. En el caso de un CF que utiliza dos adaptadores de comunicaciones, donde cada adaptador de comunicaciones tiene dos puertos, /etc/dat.conf sería parecido al ejemplo siguiente:

```
hca0 u2.0 nonthreadsafe default /usr/lib/libdap1/libdap12.a(shr_64.o)
IBM.1.1 "/dev/roce0 1 cf1-en1" " "
hca1 u2.0 nonthreadsafe default /usr/lib/libdap1/libdap12.a(shr_64.o)
IBM.1.1 "/dev/roce0 2 cf1-en2" " "
```

```
hca2 u2.0 nonthreadsafe default /usr/lib/libdap1/libdap12.a(shr_64.o)
IBM.1.1 "/dev/roce1 1 cf1-en3" " "
hca3 u2.0 nonthreadsafe default /usr/lib/libdap1/libdap12.a(shr_64.o)
IBM.1.1 "/dev/roce1 2 cf1-en4" " "
```

14. Verifique el subsistema 10GE. Verifique que los componentes de 10GE estén en el estado disponible: Por ejemplo, en la salida del sistema del mandato siguiente que se ejecuta en un sistema principal se verifica que todos los dispositivos estén disponibles:

```
# lsdev -C | grep -E "Infiniband|PCIE RDMA"
icm          Available                Infiniband Communication Manager
roce0        Available 02-00                PCIE RDMA over Converged Ethernet RoCE Adapter
                                           (b315506714101604)
```

Utilice el mandato **ibstat -v** para comprobar el estado de 10GE. Verifique que los puertos y los enlaces están activos. Esta comprobación sólo se aplica al puerto y a la interfaz que se hayan identificado anteriormente en `/etc/dat.conf` (por omisión el puerto 1 en `roce0`):

```
-----
INFORMACIÓN DEL PUERTO 1 DE ETHERNET (roce0)
-----
```

```
Estado del enlace: ACTIVADO
Velocidad del enlace: 10G XFI
MTU del enlace: 9600
Dirección de hardware: 00:02:c9:4b:97:b8
GIDS (3 GID máximo):
GID0 :00:00:00:00:00:00:00:00:00:02:c9:4b:97:b8
GID1 :00:00:00:00:00:00:00:00:00:00:00:00:00:00
GID2 :00:00:00:00:00:00:00:00:00:00:00:00:00:00
```

15. Para todos los conmutadores del clúster, inhabilite la característica Converged Enhance Ethernet (CEE). Consulte el manual del conmutador para obtener instrucciones.

Configuración de los PVID para una instancia de DB2 pureScale (AIX)

El disco compartido que utilizará la instancia de DB2 pureScale debe tener configurado el mismo identificador de volumen físico (PVID) en todos los sistemas principales.

Acerca de esta tarea

El disco compartido en todos los sistemas principales debe tener configurado el mismo PVID para el disco de desempate y para los discos utilizados para el sistema de archivos compartido y gestionado de DB2 y debe ser accesible en todos los sistemas principales para la configuración de la instancia. Debe llevar a cabo estos pasos en cada sistema principal que desee que participe en la instancia de DB2 pureScale para el disco de desempate y los discos utilizados para el sistema de archivos compartido y gestionado de DB2.

Procedimiento

1. Utilice el mandato **lspv** para listar los nombres hdisk existentes (como, por ejemplo, los nombres de dispositivo o los volúmenes físicos) y los PVID. Por ejemplo:

```
lspv
hdisk0          00c931e42dcf6ce4          rootvg          active
hdisk1          00c931c447f3d4a9          gpfs
hdisk2          00c931c447f3d4f2          None
hdisk3          00c931c447f3d517          None
```

hdisk4	00c931c447f3d53b	None
hdisk5	00c931c447f3d561	None
hdisk6	00c931c447f3d589	None
hdisk7	00c931c447f3d5ac	None
hdisk8	00c931c447f3d5d6	None
hdisk9	none	None

- Para asignar un PVID a un disco en la matriz de almacenamiento, ejecute el mandato siguiente:

```
chdev -l <nombre_disco> -a pv=yes
```

Por ejemplo, para `hdisk9`, debería ejecutar el mandato siguiente:

```
chdev -l hdisk9 -a pv=yes
```

que debería devolver la salida siguiente para el mandato `lspv`:

```
lspv
hdisk0      00c931e42dcf6ce4      rootvg      active
hdisk1      00c931c447f3d4a9      gpfs
hdisk2      00c931c447f3d4f2      None
hdisk3      00c931c447f3d517      None
hdisk4      00c931c447f3d53b      None
hdisk5      00c931c447f3d561      None
hdisk6      00c931c447f3d589      None
hdisk7      00c931c447f3d5ac      None
hdisk8      00c931c447f3d5d6      None
hdisk9      00c931e4b4505651      None
```

- En cada uno de los otros sistemas principales, ejecute el mandato siguiente para eliminar el nombre de disco existente:

```
rmdev -d1 <nombre_disco_para_mismo_disco_compartido>
```

que debería devolver la salida siguiente para el mandato `lspv`:

```
lspv
hdisk0      00c931e42dcf6ce4      rootvg      active
hdisk1      00c931c447f3d4a9      gpfs
hdisk2      00c931c447f3d4f2      None
hdisk3      00c931c447f3d517      None
hdisk4      00c931c447f3d53b      None
hdisk5      00c931c447f3d561      None
hdisk6      00c931c447f3d589      None
hdisk7      00c931c447f3d5ac      None
hdisk8      00c931c447f3d5d6      None
```

- Ejecute el mandato `cfgmgr`. Cuando se ejecuta el mandato `cfgmgr`, sin que se le haya asignado ningún PVID, el sistema recuperará el PVID de la matriz de almacenamiento (que se ha establecido en el paso 2). Si se ejecuta el mandato `lspv` se devolverá la salida siguiente:

```
lspv
hdisk0      00c931e42dcf6ce4      rootvg      active
hdisk1      00c931c447f3d4a9      gpfs
hdisk2      00c931c447f3d4f2      None
hdisk3      00c931c447f3d517      None
hdisk4      00c931c447f3d53b      None
hdisk5      00c931c447f3d561      None
hdisk6      00c931c447f3d589      None
hdisk7      00c931c447f3d5ac      None
hdisk8      00c931c447f3d5d6      None
hdisk9      00c931e4b4505651      None
```

Lista de comprobación de la preinstalación para la característica DB2 pureScale (AIX)

Lleve a cabo los siguientes pasos de la preinstalación y verifíquelos en cada sistema principal antes de instalar IBM DB2 pureScale Feature.

Antes de la instalación

Los pasos siguientes deben llevarse a cabo en todos los sistemas principales. La salida de mandato de ejemplo siguiente ofrecida en este tema procede de un sistema AIX 6.1 TL6. Consulte los requisitos previos de instalación para ver los valores de salida aceptables para otros niveles de tecnología de AIX.

1. Las instancias de DB2 pureScale requieren ciertos usuarios y grupos, incluidos los usuarios delimitados. Puede crear los usuarios antes de iniciar el Asistente de instalación de DB2 o puede dejar que los cree el asistente a medida que se pasa por los paneles de instalación. Si no está creando ni modificando instancias, puede crear los usuarios necesarios una vez finalizada la instalación.
2. Asegúrese de que el nivel de firmware de la plataforma especificado en los requisitos previos de instalación esté instalado. Utilice el mandato siguiente para verificar que el firmware de la plataforma esté instalado con el nivel de versión correcto. La salida del mandato debe parecerse a la salida de ejemplo:

```
$ lsmcode -A
sys0!system:EL350_071 (t) EL350_071 (p) EL350_071 (t)
```

Los tres dígitos que aparecen después de “EL” en la última columna de la salida del mandato indican el nivel del firmware de la plataforma. Verifique que el nivel de firmware de la plataforma cumpla los requisitos previos de instalación de firmware de la plataforma obligatorios propios de su servidor.

3. Asegúrese de que se instalan la versión, el nivel de tecnología (TL) y el service pack (SP) de AIX necesarios según los requisitos previos de software. El mandato **oslevel** muestra el nivel del sistema operativo. Se devuelve la salida de ejemplo siguiente para un sistema AIX 6.1 TL6 con SP5:

```
$ oslevel -s
6100-06-05-1115
```

4. Asegúrese de que User Direct Access Programming Library (uDAPL) se haya instalado y configurado con el nivel especificado para su sistema en los requisitos previos de software. El ejemplo siguiente ilustra los mandatos utilizados para verificar la configuración de uDAPL, ejecutados en un sistema con AIX Versión 6.1 TL6 SP5:

```
$ p.IBM.lhca.rte devices.common.IBM.ib.rte udapl.rte
Catálogo de archivos      Nivel Estado Descripción
-----
Path: /usr/lib/objrepos
bos.mp64                   6.1.6.15 APPLIED Base Operating System 64-bit
                             Multiprocessor Runtime
                             devices.chrp.IBM.lhca.rte 6.1.6.15 APPLIED Infiniband Logical HCA Runtime
                             Environment
                             devices.common.IBM.ib.rte 6.1.6.15 APPLIED Infiniband Common Runtime
                             Environment
                             udapl.rte                   6.1.6.15 APPLIED uDAPL
Path: /etc/objrepos
bos.mp64                   6.1.6.15 APPLIED Base Operating System 64-bit
                             Multiprocessor Runtime
                             devices.chrp.IBM.lhca.rte 6.1.6.15 APPLIED Infiniband Logical HCA Runtime
                             Environment
```

```
devices.common.IBM.ib.rte 6.1.6.15 APPLIED Infiniband Common Runtime
                          Environment
```

```
udapl.rte 6.1.6.15 APPLIED uDAPL
```

5. Asegúrese de que se haya instalado OpenSSH y de que se haya configurado el acceso sin contraseña para el usuario root en cada sistema principal. El mandato siguiente, que se muestra con una salida de ejemplo, se utiliza para verificar si se ha instalado OpenSSH:

```
$ ls1pp -la "openssh.*"
Catálogo de archivos          Nivel Estado Descripción
-----
Path: /usr/lib/objrepos
openssh.base.client          5.4.0.6100 COMMITTED Open Secure Shell Commands
openssh.base.server          5.4.0.6100 COMMITTED Open Secure Shell Server
openssh.license              4.7.0.5301 COMMITTED Open Secure Shell License
openssh.man.en_US            5.4.0.6100 COMMITTED Open Secure Shell
                             Documentation - U.S. English
openssh.msg.EN_US            5.4.0.6100 COMMITTED Open Secure Shell Messages -
                             U.S. English (UTF)
openssh.msg.en_US            5.4.0.6100 COMMITTED Open Secure Shell Messages -
                             U.S. English

Path: /etc/objrepos
openssh.base.client          5.4.0.6100 COMMITTED Open Secure Shell Commands
openssh.base.server          5.4.0.6100 COMMITTED Open Secure Shell Server
```

6. El mandato siguiente y la salida de ejemplo se utilizan para verificar el nivel del tiempo de ejecución de C++:

```
$ ls1pp -l x1C.rte
Catálogo de archivos          Nivel Estado Descripción
-----
Path: /usr/lib/objrepos
x1C.rte                        11.1.0.1 COMMITTED XL C/C++ Runtime
```

7. Asegúrese de que los discos compartidos a los que acceden todos los sistemas principales tengan configurado el mismo PVID (identificador de volumen físico). Compare estos resultados entre cada sistema principal en la instancia de DB2 pureScale. El número mínimo de discos compartidos es de tres. En función de las necesidades de almacenamiento, puede que se necesiten discos adicionales.

En el ejemplo siguiente se muestra el listado de los PVID de un sistema principal. La primera columna identifica el nombre del dispositivo y la segunda columna identifica el PVID. En este ejemplo, los dispositivos *hdisk2*, *hdisk3* y *hdisk4* son discos compartidos. Para asegurarse de que cada disco compartido tenga el mismo valor de PVID en cada sistema principal, compare la salida del mandato **lspv** en todos los sistemas principales.

```
$ lspv
hdisk0      00cc14e22575992d      rootvg      active
hdisk1      00cc14e225ae951a      homevg      active
hdisk2      00cc14e22f4acb71      None
hdisk3      00cc14e22f4bf4c1      None
hdisk4      00cc14e22f4c5bfe      None
```

Los discos compartidos deben tener el mismo valor de PVID en cada sistema principal. Sin embargo, los nombres de dispositivo de discos compartidos pueden ser distintos en cada sistema principal. Los valores de PVID de la segunda columna de la salida deben ser iguales en cada sistema principal de los discos compartidos (filas 3, 4 y 5).

8. Asegúrese de que los puertos de finalización de E/S (IOCP) estén instalados y configurados. IOCP no es necesario para la instalación de la característica DB2 pureScale, sin embargo, es recomendable por cuestiones de rendimiento. Los

dos mandatos siguientes comprueban que IOCP esté instalado y esté habilitado. Asegúrese de que la palabra clave `Available` aparezca en la salida del mandato `lsdev`.

```
$ lspp -l bos.iocp.rte
Catálogo de archivos          Nivel Estado Descripción
-----
Path: /usr/lib/objrepos
bos.iocp.rte                   6.1.6.0 COMMITTED I/O Completion Ports API
Path: /etc/objrepos
bos.iocp.rte                   6.1.6.0 COMMITTED I/O Completion Ports API

$ lsdev -Cc iocp
iocp0 Available I/O Completion Ports
```

9. Si actualiza una instancia de la característica DB2 pureScale en la V9.8 Fixpack 1 a DB2 Versión 10.1, deberá actualizar manualmente la entrada `!REQD` en el archivo `netmon.cf` del sistema operativo.

Para obtener más detalles, consulte el tema de resolución de problemas que se refiere a que el instalador de DB2 no puede encontrar una dirección de pasarela.

10. Opcional. Si desea utilizar un conjunto de puertos específico para FCM (Fast Communication Manager), asegúrese de que los puertos estén libres en todos los sistemas principales. De lo contrario, el instalador seleccionará un conjunto de puertos exclusivo que esté disponible en todos los sistemas principales. El uso de los puertos se especifica en el archivo `/etc/services`. FCM requiere un rango de puertos compuesto por los tres puertos obligatorios más el valor proporcionado para el campo de miembros lógicos. Este rango de puertos puede designar hasta 130 sistemas principales (128 miembros + 2 recurso de almacenamiento en antememoria de clúster). El puerto de inicio de FCM por omisión es 60000 y debe estar entre 1024 - 65535. Además, son necesarios dos puertos para recursos de almacenamiento en antememoria de clúster. Estos dos puertos se eligen automáticamente.
11. Confirme que haya un puerto Ethernet y un puerto de adaptador de comunicaciones en cada servidor. Este puerto de adaptador de comunicaciones adicional debe ser un adaptador de red InfiniBand o Ethernet de 10 gigabits (10GE) compatible con RDMA. El mandato siguiente, que aparece con la salida de ejemplo, lista todos los adaptadores de red disponibles. Asegúrese de que aparezca en la lista un adaptador de red Ethernet (`en0`) y un adaptador de red InfiniBand (`ib0`) o un adaptador de red 10GE. Si se utilizan distintos convenios de denominación de adaptadores, compruebe con el administrador de red si se han definido tanto los adaptadores de red Ethernet como InfiniBand.

Para verificar que un adaptador de red InfiniBand está configurado:

```
$ ifconfig -l
en0 ib0 lo0
```

Para verificar que un adaptador de red 10GE está configurado:

```
# lsdev -C | grep -E "Infiniband|PCIE RDMA"
icm Available Infiniband Communication Manager
roce0 Available 02-00 PCIE RDMA over Converged Ethernet RoCE Adapter
(b315506714101604)
```

12. Como usuario `root`, valide el acceso `ssh` entre todos los sistemas principales. Desde el sistema principal actual, ejecute el mandato `hostname` en el sistema principal actual y en todos los sistemas principales del clúster utilizando el mandato `ssh`. El resultado del mandato `hostname` que coincide con el nombre de sistema principal identificado en el mandato `ssh` verifica el acceso `ssh` entre los dos sistemas principales.

Nombre de sistema principal <host>

Por ejemplo, en el sistema principal actual *hostpib153*, ejecute el mandato **ssh** para validarlo así como los otros tres sistemas principales (*hostpib154*, *hostpib155* y *hostpib156*). Los mandatos siguientes y la salida de ejemplo se utilizan para comprobar el acceso ssh a los otros sistemas principales:

```
root@hostpib153: /> hostname
hostpib153
root@hostpib153: /> ssh hostpib153 hostname
hostpib153
root@hostpib153: /> ssh hostpib154 hostname
hostpib154
root@hostpib153: /> ssh hostpib155 hostname
hostpib155
root@hostpib153: /> ssh hostpib156 hostname
hostpib156
```

13. Si va actualizar desde DB2 Versión 9.8 Fixpack 2 o anterior, asegúrese de que el archivo `.update`, que se encuentra en `<directorio compartido instancia db2>/sqlllib_shared/.update`, se sincroniza correctamente tras añadir o descartar un miembro o un recurso de clúster. Un ejemplo de la ubicación del archivo es `/db2sd_20110126085343/db2sdin1/sqlllib_shared/.update`, donde `<directorio compartido instancia db2>=db2sd_20110126085343`.

Para garantizar una correcta sincronización, compruebe que todos los sistemas principales figuran en el archivo `.update` y tienen el formato siguiente: *nombre sistema principal=vía acceso instalación*. Si el formato es incorrecto, actualice el archivo. Por ejemplo: `maqA=/opt/IBM/db2/V9.8`, donde *nombre sistema principal=maqA* y *vía acceso instalación=/opt/IBM/db2/V9.8*.

14. Como usuario `root`, asegúrese de que el directorio `/tmp` tenga al menos 5 GB de espacio libre. El mandato siguiente muestra el espacio libre en el directorio `/tmp`.

```
root@hostpib153: /> df -m /tmp
Sist_archivos Bloques MB Libre %Usado Iusado %Iusado Montado en
/dev/hd3 2048.00 1687.23 18% 15927 4% /tmp
```

Con el Asistente de instalación de DB2

Para instalar la característica DB2 pureScale, debe conocer los elementos siguientes. Puede especificar los valores para cada uno de estos pasos en la sección de la hoja de apuntes de la preinstalación que se indican a continuación.

- El nombre del directorio en el que desea instalar la característica DB2 pureScale.
- La vía de acceso del dispositivo para la partición de disco compartida en la que se almacenan por omisión los archivos de configuración compartidos y de base de datos de DB2 de la instancia de DB2 pureScale. Debe utilizar el sistema de archivos de clúster de DB2.
- Si utiliza el desempate de servicios de clúster de DB2, la vía de acceso del dispositivo para la partición de desempate. Esta partición debe ser distinta de la partición de disco compartida que se ha especificado anteriormente.

El desempate de servicios de clúster de DB2 se utiliza en un caso de ejemplo de recuperación cuando la instancia de DB2 pureScale se divide por la mitad debido a una anomalía de comunicaciones. Los servicios de clúster de DB2 utilizan el desempate para determinar qué mitad de la instancia de DB2 pureScale permanecerá en línea. Esta partición debe tener al menor un tamaño de 25 MB y debe estar accesible desde todos los sistemas principales.

- El nombre de sistema principal, el nombre abreviado de sistema principal o la dirección IP para cada sistema principal que desee que participe en el entorno DB2 pureScale.

- De forma opcional, puede especificar los nombres de los sistemas principales que desee configurar como recursos de almacenamiento en antememoria de clúster en lugar de aceptar las opciones por omisión que proporciona el Asistente de instalación de DB2. Puede seleccionar manualmente qué sistemas principales actúan como recursos de almacenamiento en antememoria de clúster o dejar que el instalador de DB2 los asigne.

Hoja de apuntes de la preinstalación

Escriba el valor del elemento necesario correspondiente en el campo "Valor del usuario".

Tabla 31. Hoja de apuntes de la preinstalación

Elemento necesario	Valor del usuario	Ejemplo
Propietario de la instancia/Nombre de grupo		<i>db2sdin1/db2iadm1</i>
Usuario delimitado/Nombre de grupo		<i>db2sdfe1/db2fadm1</i>
Nombre del directorio de instalación		<i>/opt/IBM/db2/V10.1</i>
Disco del sistema de archivos compartidos		<i>/dev/hdisk12</i>
Sistemas principales que se deben incluir		<i>db2_host01 - db2_host04.</i>
Interconexión de nombre de red para cada miembro y CF		<p>Ejemplo de la red InfiniBand: <i>db2_<nombre_sistema_principal>_ib0</i></p> <p>Ejemplo de la red Ethernet de 10 Gigabits: <i>db2_<nombre_sistema_principal>_en1</i></p> <p>Nota: <i>db2_<nombre_sistema_principal>_en1</i> no se correlaciona con un adaptador Ethernet normal. Se debe correlacionar con una pseudo-dirección IP para el puerto de adaptador de comunicaciones 10GE.</p>

Nota: Sólo en InfiniBand, para averiguar el nombre de red de interconexión de clúster, ejecute el mandato **netstat -i** en cada sistema principal.

Tabla 32. Hoja de apuntes de la preinstalación - elementos opcionales

Elemento opcional	Valor del usuario	Ejemplo
Disco de desempate		<p>En AIX: <i>/dev/hdisk13</i></p> <p>En Linux: <i>/dev/dm-0</i> o <i>/dev/sdc</i></p>
Rango de puertos FCM		<i>60000 - 60004</i>
Rango de puertos de recursos de almacenamiento en antememoria de clúster		<i>56000 - 56001</i>

Tabla 32. Hoja de apuntes de la preinstalación - elementos opcionales (continuación)

Elemento opcional	Valor del usuario	Ejemplo
Puerto de comunicaciones de DB2		50001
Sistemas principales que se deben definir como recursos de almacenamiento en antememoria de clúster		db2_host03 y db2host04
En InfiniBand, los nombres de red de interconexión de clúster de los recursos de almacenamiento en antememoria de clúster		Primario: db2_<nombre-sistpral1>_ib0, db2_<nombre-sistpral1>_ib1, db2_<nombre-sistpral1>_ib2, db2_<nombre-sistpral1>_ib3 Secundario: db2_<nombre-sistpral2>_ib0, db2_<nombre-sistpral2>_ib1, db2_<nombre-sistpral2>_ib2, db2_<nombre-sistpral2>_ib3
En 10GE, los nombres de red de interconexión de clúster de los recursos de almacenamiento en antememoria de clúster		Primario: db2_<nombre-sistpral1>_en1, db2_<nombre-sistpral1>_en2, db2_<nombre-sistpral1>_en3, db2_<nombre-sistpral1>_en4 Secundario: db2_<nombre-sistpral2>_en1, db2_<nombre-sistpral2>_en2, db2_<nombre-sistpral2>_en3, db2_<nombre-sistpral2>_en4
Sistemas principales que se deben configurar como miembros		db2_host01 y db2host02

Qué hacer a continuación

Si ha completado todos los pasos de la lista de comprobación de la preinstalación y ha rellenado la hoja de apuntes, puede continuar directamente en sección de instalación.

Instalación de DB2 pureScale Feature (Linux)

En los temas de este apartado se explica la preparación del entorno para la instalación de DB2 pureScale Feature en los entornos Linux soportados.

Requisitos previos a la instalación para una característica DB2 pureScale (Linux)

Antes de instalar IBM DB2 pureScale Feature, debe asegurarse de que el sistema cumple los siguientes requisitos de red, hardware, firmware, almacenamiento y software. Puede utilizar el mandato **db2prereqcheck** para comprobar los requisitos previos de software y firmware de una versión concreta de DB2.

Requisitos previos de red

Se necesitan dos redes: una red Ethernet y una red de comunicaciones de alta velocidad. La red de comunicaciones de alta velocidad debe ser una red InfiniBand (IB) o una red Ethernet de 10 Gigabits (10GE); no se admite una combinación de estas dos redes.

Nota: Aunque para un entorno de característica DB2 pureScale es necesario un único adaptador Ethernet, debe configurar enlaces de Ethernet para la red si dispone de dos adaptadores Ethernet. Los enlaces de Ethernet (también conocidos como enlaces de canal) son una configuración en la que se combinan dos o más interfaces de red. Los vínculos de Ethernet proporcionan redundancia y una mayor tolerancia en el caso de anomalías del adaptador de red Ethernet. Consulte la documentación del adaptador Ethernet si desea instrucciones acerca de la configuración de vínculos de Ethernet. No se soporta la vinculación de red de comunicaciones de alta velocidad.

Tabla 33. Requisitos del adaptador de comunicaciones de alta velocidad en servidores montados en bastidor.

La primera columna identifica el tipo de puerto de adaptador de comunicaciones. La segunda columna describe el tipo de conmutador. La tercera columna describe los conmutadores validados de IBM. La cuarta columna describe los cables.

Tipo de adaptador de comunicaciones	Conmutador	Conmutador validado de IBM	Cableado
InfiniBand (IB)	QDR IB	Número de pieza de Mellanox MIS5030Q-1SFC	Cables QSFP
Ethernet de 10 Gigabits (10GE)	10GE	<ol style="list-style-type: none">Blade Network Technologies RackSwitch G8124Conmutador de puertos unificado Cisco Nexus 5596	Cables SFP+ (Small Form-factor Pluggable Plus)

- Los entornos DB2 pureScale con sistemas Linux y adaptador de comunicaciones InfiniBand requieren software de Fabric Management basado en conmutador de FabricIT EFM. Para el soporte de puerto de adaptador de comunicaciones en los servidores de CF, la imagen de software Fabric Manager mínima que debe instalarse en el conmutador es: image-PPC_M405EX-EFM_1.1.2500.img. Podría ser que el conmutador no soporte una vía de acceso de actualización directa a la versión mínima, en cuyo caso se necesitarán varias actualizaciones. Para obtener instrucciones sobre la actualización del software de Fabric Manager en un conmutador Mellanox determinado, consulte el sitio web de Mellanox: http://www.mellanox.com/content/pages.php?pg=ib_fabricit_efm_management&menu_section=55. La habilitación del gestor de subred (SM) en el conmutador es obligatoria para redes InfiniBand. Para crear un entorno DB2 pureScale con varios conmutadores, debe tener un adaptador de comunicaciones en los servidores de CF y configurar la migración tras error de conmutadores en los conmutadores. Para dar soporte a la conmutación por error, consulte el sitio web de Mellanox para obtener instrucciones sobre la configuración del gestor de subred para un dominio de alta disponibilidad.
- Consideraciones sobre los cables:
 - En redes InfiniBand: Los cables QSFP 4 x 4 QDR sirven para conectar sistemas principales al conmutador y también para enlaces entre conmutadores. Si se utilizan dos conmutadores, se necesitan dos o más

enlaces entre conmutadores. El número máximo de enlaces entre conmutadores necesario puede determinarse utilizando la mitad de los puertos de adaptador de comunicaciones totales conectados de los CF y los miembros a los conmutadores. Por ejemplo, en un entorno DB2 pureScale de dos conmutadores, donde el CF primario y secundario tienen, cada uno, cuatro puertos de adaptador de comunicaciones, y existen cuatro miembros, el número máximo de enlaces entre conmutadores obligatorio es 6 ($6 = (2 * 4 + 4) / 2$).

- En una red 10GE, el número máximo de ISL se puede limitar aún más mediante el número de puertos soportado por el Link Aggregate Communication Protocol (LACP), que es una de las configuraciones necesarias para la migración tras error de conmutadores. Puesto que este valor puede variar según el proveedor de los conmutadores, consulte el manual del conmutador para saber si existe tal limitación. Por ejemplo, el conmutador de 24 puertos de Blade Network Technologies G8124 con Blade OS 6.3.2.0 tiene una limitación de 8 puertos como máximo en cada conexión troncal LACP entre los dos conmutadores que pone un límite real de cuatro ISL como máximo (4 puertos en cada conmutador).
3. Normalmente también se da soporte a cualquier conmutador 10GE que dé soporte al control de flujo de pausa global, tal como indica la especificación IEEE 802.3x. Sin embargo, es posible que las instrucciones exactas de configuración difieran de lo que se ha indicado en la sección sobre los conmutadores, que se basa en los conmutadores validados de IBM. Consulte el manual del usuario del conmutador para obtener información detallada.

Tabla 34. Requisitos de adaptador de comunicaciones de alta velocidad para servidores BladeCenter HS22.

La primera columna identifica el tipo de adaptador de comunicaciones. La segunda columna describe el requisito para el conmutador. La tercera columna describe el requisito de cableado.

Tipo de adaptador de comunicaciones	Conmutador	Cableado
InfiniBand (IB)	Conmutador InfiniBand Voltaire de 40 Gb ¹ , por ejemplo número de pieza 46M6005	Cables QSFP ²
Ethernet de 10 Gigabits (10GE) ³	Módulo de conmutadores BNT Virtual Fabric de 10 Gb para IBM BladeCenter, por ejemplo número de pieza 46C7191	

1. Para crear un entorno DB2 pureScale con varios conmutadores, configure el adaptador de comunicaciones para los sistemas principales de CF.
2. Consideraciones sobre los cables:
 - En las redes InfiniBand: Los cables QSFP 4 x 4 QDR sirven para conectar sistemas principales al conmutador y también para enlaces entre conmutadores. Si se utilizan dos conmutadores, se necesitan dos o más enlaces entre conmutadores. El número máximo de enlaces entre conmutadores necesario puede determinarse utilizando la mitad de los puertos de adaptador de comunicaciones totales conectados de los CF y los miembros a los conmutadores. Por ejemplo, en un entorno DB2 pureScale de dos conmutadores, donde el CF primario y secundario tienen, cada uno, cuatro puertos de adaptador de comunicaciones, y existen cuatro miembros, el número máximo de enlaces entre conmutadores obligatorio es 6 ($6 = (2 * 4 + 4) / 2$). En una red 10GE, el número máximo de ISL se puede limitar aún más mediante el número de puertos soportado por el Link Aggregate Communication Protocol (LACP), que es una de las configuraciones

necesarias para la migración tras error de conmutadores. Puesto que este valor puede variar según el proveedor de los conmutadores, consulte el manual del conmutador para saber si existe tal limitación. Por ejemplo, el conmutador de 24 puertos de Blade Network Technologies G8124 con Blade OS 6.3.2.0 tiene una limitación de 8 puertos como máximo en cada conexión troncal LACP entre los dos conmutadores que pone un límite real de cuatro ISL como máximo (4 puertos en cada conmutador).

- Para obtener más información sobre la utilización de característica DB2 pureScale con Application Cluster Transparency en BladeCenter, consulte este artículo de developerWorks: <http://www.ibm.com/developerworks/data/library/techarticle/dm-1110purescalebladecenter/>.

Nota: Si existe un miembro en el mismo sistema principal que una recurso de almacenamiento en antememoria de clúster (CF), el nombre de red de interconexión de clúster en `db2nodes.cfg` para el miembro y la CF debe ser el mismo.

Requisitos previos de hardware y firmware

Los servidores System x (x64) con alguno de los tipos de adaptador de red especificados están soportados en la característica DB2 pureScale:

Tabla 35. Configuraciones de servidor soportadas.

La primera columna identifica el servidor. La segunda columna identifica el adaptador Ethernet de 10 Gigabits (10GE). La tercera columna identifica la versión mínima de firmware de adaptador de red 10GE. La cuarta columna identifica el requisito previo del adaptador de canal de sistema principal (HCA) InfiniBand (IB). La quinta columna identifica la versión mínima de firmware de HCA IB.

Servidor	Adaptador Ethernet 10 Gigabit (10GE)	Versión de firmware de adaptador de red 10GE mínima	Adaptador IB (InfiniBand) HCA (Host Channel Adapter)	Versión de firmware de adaptador IBC HCA mínima
System x (x64) 3650 M3	Adaptadores Ethernet 10 Gigabits Mellanox ConnectX-2 EN con RoCE	2.9.1000	Mellanox ConnectX-2 con Interconexión de protocolo virtual	2.9.1000
System x (x64) 3690 X5	Adaptadores Ethernet 10 Gigabits Mellanox ConnectX-2 EN con RoCE	2.9.1000	Mellanox ConnectX-2 con Interconexión de protocolo virtual	2.9.1000
System x (x64) 3850 X5	Adaptadores Ethernet 10 Gigabits Mellanox ConnectX-2 EN con RoCE	2.9.1000	Mellanox ConnectX-2 con Interconexión de protocolo virtual	2.9.1000
BladeCenter HS22 System x Blades	Tarjeta de expansión Ethernet de 10 Gb de 2 puertos Mellanox con RoCE, por ejemplo, número de pieza 90Y3570	2.9.1000	Tarjeta InfiniBand de 40 Gb de 2 puertos (CFFh), por ejemplo, número de pieza 46M6001	2.9.1000

Nota: Instale el firmware soportado más reciente para su servidor System x desde <http://www.ibm.com/support/us/en/>.

Requisitos de hardware de almacenamiento

La característica DB2 pureScale da soporte a toda la red de área de almacenamiento (SAN) y al almacenamiento de bloque compartido conectado directamente. Se recomienda la configuración del almacenamiento compartido gestionado de los servicios de clúster de DB2 para obtener una mejor resiliencia. Para obtener información sobre el soporte de los servicios de clúster de DB2, consulte el tema “Consideraciones acerca del almacenamiento compartido”. Deben cumplirse los requisitos de hardware de almacenamiento siguientes para tener soporte de la característica DB2 pureScale.

- El espacio de disco local en cada sistema principal debe ser de:
 - 3 GB para extraer la instalación
 - 3,5 GB para la vía de acceso de instalación
 - 5 GB para el directorio /tmp
 - 1 GB para el directorio inicial de la instancia
 - 5 GB para el directorio /var
 - 1 GB para el sistema de archivos raíz (/)
- Se necesitan tres sistemas de archivos compartidos como mínimo, cada uno en un disco físico separado. Se recomienda el uso de un cuarto disco para configurar como disco de desempate de servicios de clúster de DB2.
El siguiente espacio de disco compartido debe liberarse para cada sistema de archivos:
 - Archivos compartidos de instancia: 10 GB⁴
 - Datos: depende de las necesidades específicas de la aplicación.
 - Anotaciones cronológicas: depende del número previsto de transacciones y de los requisitos de anotación cronológica de las aplicaciones.

Requisitos previos de software

Las bibliotecas y paquetes adicionales, enumerados para cada distribución de Linux específica de la tabla siguiente son necesarios en los recursos de almacenamiento en antememoria de clúster y los miembros. La característica DB2 pureScale no soporta máquinas virtuales Linux. Actualice los sistemas principales con el software necesario antes de instalar la característica DB2 pureScale o actualizar al fixpack más reciente.

4. Para obtener un mejor rendimiento de E/S, cree un archivo de GPFS separado para almacenar la base de datos y especifique este disco compartido en el mandato de creación de base de datos.

Tabla 36. Requisitos mínimos de software Linux.

La primera columna identifica la distribución Linux. La segunda columna identifica los requisitos previos del nivel de la versión de kernel. La tercera columna lista los paquetes obligatorios. La cuarta columna describe el paquete OpenFabrics Enterprise Distribution (OFED).

Distribución Linux	Nivel de versión de kernel	Paquetes necesarios	Paquete OpenFabrics Enterprise Distribution (OFED)
Red Hat Enterprise Linux (RHEL) 5.6 ¹	2.6.18-194.26.1.el5	libstdc++ (bibliotecas de 32 bits y 64 bits) glibc++ (bibliotecas de 32 bits y 64 bits) cpp gcc gcc-c++ kernel-headers kernel-devel binutilsOpenSSH sg3_utils ntp-4.2.2p1-15.el5	Para instalar OFED en RHEL 5.6 y posteriores, ejecute una instalación de grupo de "OpenFabrics Enterprise Distribution".

Tabla 36. Requisitos mínimos de software Linux (continuación).

La primera columna identifica la distribución Linux. La segunda columna identifica los requisitos previos del nivel de la versión de kernel. La tercera columna lista los paquetes obligatorios. La cuarta columna describe el paquete OpenFabrics Enterprise Distribution (OFED).

Distribución Linux	Nivel de versión de kernel	Paquetes necesarios	Paquete OpenFabrics Enterprise Distribution (OFED)
Red Hat Enterprise Linux (RHEL) 6.1 ⁴		<p>Para tipo de red InfiniBand (bibliotecas de 32 bits y 64 bits a menos que se especifique lo contrario):</p> <ul style="list-style-type: none"> libibcm dapl (sólo bibliotecas de 64 bits) ibsim (sólo bibliotecas de 64 bits) ibutils (sólo bibliotecas de 64 bits) libibverbs librdmacm libcxgb3 libibmad libibumad libipathverbs (sólo bibliotecas de 64 bits) libmlx4 libmthca libnes (sólo bibliotecas de 64 bits) libmlx4 rdma (sin arquitectura) <p>Para tipo de red 10GE (bibliotecas de 32 bits y 64 bits a menos que se especifique lo contrario):</p> <ul style="list-style-type: none"> ibibcm dapl (sólo bibliotecas de 64 bits) ibsim (sólo bibliotecas de 64 bits) ibutils (sólo bibliotecas de 64 bits) libibverbs-rocee librdmacm libcxgb3 libibmad libibumad libipathverbs (sólo bibliotecas de 64 bits) libmlx4-rocee libmthca libnes (sólo bibliotecas de 64 bits) rdma (sin arquitectura) <p>ntp-4.2.4p8-2.el6.x86_64/ntpdate-4.2.4p8-2.el6.x86_64</p>	<p>Para el tipo de red InfiniBand, ejecute una instalación de grupo del paquete "InfiniBand Support".</p> <p>Para el tipo de red 10GE, suscríbase a Red Hat High Performance Network y, a continuación, ejecute una instalación de grupo del paquete "InfiniBand Support". Esto instala automáticamente el paquete "RHEL server High Performance Networking", que es obligatorio para soporte RDMA sobre Ethernet en una red 10GE.</p>

Tabla 36. Requisitos mínimos de software Linux (continuación).

La primera columna identifica la distribución Linux. La segunda columna identifica los requisitos previos del nivel de la versión de kernel. La tercera columna lista los paquetes obligatorios. La cuarta columna describe el paquete OpenFabrics Enterprise Distribution (OFED).

Distribución Linux	Nivel de versión de kernel	Paquetes necesarios	Paquete OpenFabrics Enterprise Distribution (OFED)
SUSE Linux Enterprise Server (SLES) 10 ² Service Pack (SP) 3	2.6.16.60-0.69.1-smp ³	libstdc++ (bibliotecas de 32 bits y 64 bits) glibc++ (bibliotecas de 32 bits y 64 bits) cpp gcc gcc-c++ kernel-source binutils OpenSSH scsi*.rpm ntp-4.2.4p8-1.3.28	Para SLES 10 SP3 3, si desea adquirir e instalar los paquetes de OFED necesarios, consulte la nota técnica #1455818 en http://www.ibm.com/support/docview.wss?uid=swg21455818 Para SLES 10 SP4 y service packs posteriores, debe instalar los paquetes OFED del repositorio de mantenimiento con los paquetes adicionales de los que depende OFED. Para obtener más información sobre la instalación de OFED en SLES 10, consulte: "Configuración de los valores de red de los sistemas principales para un entorno DB2 pureScale en una red InfiniBand (Linux)" en la página 216.
SUSE Linux Enterprise Server (SLES) 11 Service Pack 1	2.6.32.36-0.5 ³	libstdc++ (bibliotecas de 32 bits y 64 bits) glibc++ (bibliotecas de 32 bits y 64 bits) cpp gcc gcc-c++ kernel-default kernel-default-devel kernel-default-base kernel-source kernel-syms binutils OpenSSH sg3_utils ntp-4.2.4p8-1.3.28	Para obtener más información sobre la instalación del paquete OFED y de los paquetes de los que depende, consulte la instalación de OFED en SLES 11, en "Configuración de los valores de red de los sistemas principales para un entorno DB2 pureScale en una red InfiniBand (Linux)" en la página 216.

Tabla 36. Requisitos mínimos de software Linux (continuación).

La primera columna identifica la distribución Linux. La segunda columna identifica los requisitos previos del nivel de la versión de kernel. La tercera columna lista los paquetes obligatorios. La cuarta columna describe el paquete OpenFabrics Enterprise Distribution (OFED).

Distribución Linux	Nivel de versión de kernel	Paquetes necesarios	Paquete OpenFabrics Enterprise Distribution (OFED)
<p>1. En Red Hat Linux:</p> <ul style="list-style-type: none"> • Para un único puerto de adaptador de comunicaciones en CF en una red InfiniBand, el nivel mínimo de soporte es RHEL 5.6. • Para varios puertos de adaptador de comunicaciones en una red InfiniBand y un único o varios puertos de adaptador de comunicaciones en CF en una red 10GE, el nivel mínimo de soporte es RHEL 6.1. <p>Es posible que i686, que son paquetes de 32 bits, no se instale por omisión al instalar el servidor x86_64. Asegúrese de que todas las dependencias de 32 bits se instalen de forma explícita. Por ejemplo:</p> <pre>libstdc++-4.4.5-6.el6.i686, pam-1.1.1-8.el6.i686, pam_krb5-2.3.11-6.el6.i686, pam-devel-1.1.1-8.el6.i686, pam_pkcs11-0.6.2-11.1.el6.i686, pam_ldap-185-8.el6.i686</pre> <p>Como alternativa, ejecute el mandato yum después de crear una fuente a partir del DVD local o después de registrarse en RHN:</p> <pre>yum install *.i686</pre> <p>2. En SLES 10 Service Pack 4, el nivel de versión de kernel mínimo soportado es el kernel por omisión (2.6.16.60-0.85.1-smp).</p> <p>3. En SLES 11 SP1, el kernel por omisión (versión 2.6.32.12-0.7-default) debe actualizarse a la versión 2.6.32.36-0.5, lo que requiere que los siguientes paquetes de kernel se instalen desde el repositorio de software de mantenimiento:</p> <pre>kernel-default-2.6.32.36-0.5.2 kernel-default-devel-2.6.32.36-0.5.2 kernel-default-base-2.6.32.36-0.5.2 kernel-source-2.6.32.36-0.5.2 kernel-syms-2.6.32.36-0.5.2</pre> <p>4. En algunas instalaciones, si los módulos Intel TCO WatchDog Timer Driver se cargan por omisión, deben incluirse en la lista negra para que no se inicien automáticamente ni entren en conflicto con RSCT. Para incluir los módulos en la lista negra, edite los archivos siguientes:</p> <p>a. Para verificar si los módulos se han cargado:</p> <pre>lsmod grep -i iTCO_wdt; lsmod grep -i iTCO_vendor_support</pre> <p>b. Edite los archivos de configuración:</p> <ul style="list-style-type: none"> • En RHEL 5.x y RHEL 6.1, edite el archivo <code>/etc/modprobe.d/blacklist.conf</code>: <pre># RSCT hatsd blacklist iTCO_wdt blacklist iTCO_vendor_support</pre> • En SLES, edite el archivo <code>/etc/modprobe.d/blacklist</code>: <pre>add blacklist iTCO_wdt blacklist iTCO_vendor_support</pre> 			

Nota:

- Si tiene IBM General Parallel File System (GPFS) instalado, debe ser IBM General Parallel File System (GPFS) .3.4.0.11 con los arreglos especiales necesarios para característica DB2 pureScale. Si tiene que realizar una actualización a IBM General Parallel File System (GPFS) 3.4.0.11 o instalar los

arreglos de GPFS, los archivos obligatorios se encuentran en la imagen de instalación de DB2 pureScale en el directorio db2/1inuxamd64/gpfs.

- Si tiene IBM Tivoli System Automation for Multiplatforms (Tivoli SA MP) instalado, debe ser Tivoli SA MP Versión 3.2.2.1. Esta versión se puede instalar ejecutando el mandato **installSAM** desde el directorio db2/1inuxamd64/tsamp de la imagen de instalación de DB2 pureScale.

Usuarios necesarios para una instalación de la característica DB2 pureScale (Linux)

Para trabajar con un entorno de bases de datos DB2 en sistemas operativos Linux se necesitan dos usuarios y dos grupos.

Antes de empezar

- Para crear usuarios y grupos, debe tener autorización root.
- Si gestiona usuarios y grupos mediante software de seguridad, es posible que se necesiten pasos adicionales al definir usuarios y grupos de DB2.

Acerca de esta tarea

Necesita dos usuarios para crear la instancia de DB2 pureScale:

- Un usuario para el propietario de la instancia
- Un usuario para el usuario delimitado

Debería utilizar dos usuarios distintos con dos grupos distintos. Cada uno de estos dos usuarios debería tener el mismo UID, GID, nombre de grupo y directorio inicial en todos los sistemas principales. Asegúrese de que si alguno de los usuarios que se debe utilizar existe en alguno de los sistemas principales, deben tener propiedades coincidentes. No es preciso crear estos usuarios necesarios antes de iniciar la instalación. Puede crearlos a medida que va avanzando por los paneles del asistente de instalación de DB2 o especificarlos en el archivo de respuestas. Si se utilizan usuarios existentes, tienen que existir en todos los sistemas principales y cumplir los requisitos listados.

Los nombres de usuarios y de grupos de las instrucciones siguientes son valores por omisión y se documentan en la tabla siguiente. Puede especificar sus propios nombres de usuario y de grupo si siguen las normas de denominación del sistema y las reglas de denominación de DB2.

Tabla 37. Usuarios y grupos por omisión

Usuario necesario	Nombre de usuario	Nombre de grupo
Propietario de la instancia	db2sdin1	db2iadm1
Usuario delimitado	db2sdfe1	db2fadm1

Los nombres de los usuarios y de los grupos utilizados en las instrucciones siguientes están documentados en la tabla siguiente. Puede especificar nombres de usuarios y grupos propios si siguen las normas de denominación del sistema y de DB2.

Si piensa utilizar el Asistente de instalación de DB2 para instalar el producto de base de datos DB2, el Asistente de instalación de DB2 creará estos usuarios para usted.

Restricciones

Los nombres de usuario que se crean deben seguir las normas de denominación del sistema operativo y del sistema de base de datos DB2.

El mismo nombre de usuario que va a crear en sistemas principales distintos deberá tener el mismo directorio HOME. Sin embargo, los nombres de usuario no deben existir todavía en ningún sistema principal. Si se utilizan nombres de usuario existentes, los nombres de usuario deben existir en todos los sistemas principales con el mismo ID de usuario (uid), ID de grupo (gid), nombre de grupo y directorio HOME.

Procedimiento

Para crear estos usuarios, lleve a cabo los pasos siguientes:

1. Inicie una sesión en un sistema principal.
2. Cree un grupo para el propietario de la instancia (por ejemplo, db2iadm1) y un grupo que ejecutará las UDF o los procedimientos almacenados (por ejemplo, db2fadm1) escribiendo los mandatos siguientes:

```
groupadd -g 999 db2iadm1
groupadd -g 998 db2fadm1
```

Asegúrese de que los números específicos que está utilizando no existan en la actualidad en ninguna de las máquinas.

3. Cree un usuario que pertenezca a cada uno de los grupos creados en el paso anterior utilizando los mandatos siguientes. El directorio inicial para cada usuario será el directorio inicial de DB2 previamente creado y compartido (db2home).
- ```
useradd -u 1004 -g db2iadm1 -m -d /db2home/db2inst1 db2inst1
useradd -u 1003 -g db2fadm1 -m -d /db2home/db2fenc1 db2fenc1
```
4. Establezca una contraseña inicial para cada usuario creado emitiendo los mandatos siguientes:
- ```
passwd db2inst1    passwd db2fenc1
```
5. Finalice la sesión.
 6. Inicie la sesión en el sistema principal con cada usuario que haya creado (db2inst1 y db2fenc1). Es posible que se le solicite que cambie la contraseña de cada usuario, puesto que es la primera vez que estos usuarios inician la sesión en el sistema.
 7. Finalice la sesión.
 8. Cree exactamente las mismas cuentas de usuario y de grupo en todos los sistemas que participarán en el entorno de base de datos.

Instalación y configuración de OpenSSH

Esta tarea describe cómo obtener y configurar Open Secure Shell (OpenSSH).

Acerca de esta tarea

Debe llevar a cabo estos pasos en cada sistema principal que desee que participe en la instancia de DB2 pureScale.

Para usuarios de Linux, OpenSSH se instala por omisión en SLES 10 SP3 o posterior y RHEL 5.5.

Open Secure Shell (OpenSSH) es una versión de código abierto del conjunto de protocolos SSH de las herramientas de conectividad de red. Las herramientas

proporcionan funciones de shell que se autentifican y se cifran. Un shell es un intérprete de lenguajes de mandatos que lee las entradas de una serie de línea de mandatos, de stdin o de un archivo. Los pasos de este tema le permitirán conectarse a un servidor remoto a través de ssh sin tener que escribir una contraseña.

Para la característica DB2 pureScale, debe configurar el acceso a SSH sin contraseña para el usuario root. El propietario de la instancia necesita acceso a SSH sin contraseña, sin embargo, los procesos de instalación de DB2 lo configuran si el propietario de la instancia no lo ha hecho. En los pasos siguiente se describe cómo configurar el acceso a SSH sin contraseña para el usuario root.

Nota: El propietario de la instancia debe tener el atributo rlogin establecido en el valor por omisión TRUE.

Procedimiento

1. Solamente en sistemas operativos AIX: si OpenSSH no está disponible en su sistema, puede obtenerlo del paquete de expansión y del paquete de descarga web de AIX (<http://www.ibm.com/systems/power/software/aix/expansionpack/index.html>). El conjunto de archivos de OpenSSH incluye páginas de manuales con `openssh.man.en_US`. En Internet, `openBSD` proporciona documentación en <http://www.openssh.org/manual.html>.
2. Solamente en sistemas operativos AIX: instale OpenSSH. La configuración por omisión en AIX para OpenSSH viene habilitada con una clave pública.
3. Configuración de la autenticación basada en clave pública. La autenticación basada en clave pública permite que un mismo ID de usuario inicie sesión como ese mismo ID de usuario en cada sistema principal de la instancia sin que se le solicite ninguna contraseña. La autenticación basada en clave pública debe estar habilitada para que el ID del usuario root utilice SSH sin contraseña.

Si el ID de usuario tiene un directorio `~/.ssh`, asegúrese de que no permita acceso de grupo ni de grabación. Asegúrese de que el directorio inicial del usuario no permita acceso de grupo ni de grabación. SSH considera que esta situación es un riesgo para la seguridad y, si los permisos de directorio no son lo suficientemente restrictivos, no permite la autenticación basada en clave pública.

No es necesario que existe un directorio `~/.ssh`, ya que el mandato **ssh-keygen** crea este directorio si no existe y configura el acceso adecuado.

Desde el directorio `~/.ssh`, genere un par de clave pública/clave privada:

```
$ ssh-keygen -t dsa
```

Siempre que se le solicite una entrada, pulse Intro para aceptar el valor por omisión. (Asegúrese de que no se escribe ninguna frase de contraseña, de lo contrario SSH presenta un desafío en cada intento de autenticación porque espera obtener la misma frase de contraseña como respuesta del usuario. Sin embargo, el producto DB2 no permite eliminar programas de utilidad de shell para solicitar verificación adicional.) Esta acción genera dos archivos nuevos en el directorio `~/.ssh`, `id_dsa` (la clave privada) e `id_dsa.pub` (la clave pública), para el cifrado de DSA.

4. Tiene que generar la clave pública en cada sistema principal y añadir el contenido de cada clave pública de cada sistema principal en un archivo denominado `authorized_keys`. A continuación, copie el archivo `authorized_keys` en el directorio `$HOME/.ssh` del usuario en cada sistema principal y ejecute el mandato **chmod 644 authorized_keys**.

Configuración de puertos de adaptador de comunicaciones y conmutadores (Linux)

En los temas de este apartado se explica cómo configurar puertos de adaptador de comunicaciones y conmutadores en los sistemas operativos Linux soportados. El proceso de configuración depende de si tiene una red InfiniBand o una red Ethernet de 10 gigabits (10GE).

Configuración en una red InfiniBand (Linux)

En los temas de este apartado se explica cómo configurar uno o varios puertos de adaptador de comunicaciones y conmutadores en una red InfiniBand.

Configuración de la migración tras error de conmutadores para un entorno DB2 pureScale en una red InfiniBand (Linux):

La prestación de migración tras error de conmutadores es una característica de alta disponibilidad que el gestor de subred de conmutadores (SM) proporciona.

Antes de empezar

El procedimiento de configuración para la migración tras error de conmutadores que se describe en este tema se aplica tanto a sistemas SuSE Linux Enterprise Server (SLES) como a sistemas Red Hat Enterprise Linux Server (RHEL) en una red InfiniBand (IB).

Este procedimiento no es aplicable a entornos IBM BladeCenter. Para configurar el soporte para la migración tras error de conmutadores de despliegues de BladeCenter, no se lleva a cabo ninguna acción en los módulos de conmutador, pero debe configurar puertos de adaptador de comunicaciones en los recursos de almacenamiento en antememoria de clúster (CF) primarios y secundarios.

En el caso de entornos DB2 pureScale que no incluyan servidores Blade, lleve a cabo las tareas siguientes antes de empezar:

1. Configure la topología de red de acuerdo con las topologías de red soportadas que se indican en Capítulo 12, “Consideraciones sobre la configuración de la topología de la red para entornos DB2 pureScale”, en la página 153.
2. Encienda el conmutador y conecte un cable serie RJ11 o un cable Ethernet al conmutador.

Acerca de esta tarea

El procedimiento detalla los pasos para configurar varios conmutadores con el fin de dar soporte a la migración tras error de conmutadores. La prestación de migración tras error de conmutadores es útil para la tolerancia de errores de una red.

Para crear un entorno DB2 pureScale con varios conmutadores, debe tener puertos de adaptador de comunicaciones en los servidores de CF y configurar la migración tras error en los conmutadores.

Los entornos DB2 pureScale con sistemas Linux y redes de interconexión de clúster InfiniBand requieren software de Fabric Management basado en el conmutador FabricIT EFM. Para poder utilizar varios puertos de adaptador de comunicaciones en los servidores de CF, los requisitos previos de instalación indican la imagen de Fabric Manager mínima que debe instalarse en el conmutador (image-PPC_M405EX-EFM_1.1.2500.img). En función de la versión de Fabric Manager

obligatoria, es posible que no se dé soporte a una vía de acceso de actualización directa a la versión mínima obligatoria. En los casos en los que no se dé soporte a una vía de acceso de actualización directa, debe actualizar la imagen del software de Fabric Manager del conmutador instalando cada versión posterior. Para obtener instrucciones sobre la actualización del software de Fabric Manager en un conmutador Mellanox específico, consulte el sitio web de Mellanox: http://www.mellanox.com/content/pages.php?pg=ib_fabricit_efm_management&menu_section=55.

Para la configuración de un solo conmutador en redes InfiniBand, es obligatorio habilitar el gestor de subred (SM) en el conmutador.

Restricciones

1. Se necesita acceso administrativo en los conmutadores.

Procedimiento

1. Actualice el conmutador al nivel de versión del software de Fabric Manager obligatorio que se indica en los requisitos previos de instalación de característica DB2 pureScale. Para obtener el software de Fabric Manager, consulte el apartado “Requisitos previos a la instalación para una característica DB2 pureScale (Linux)” en la página 202.
2. Siga los pasos para configurar el gestor de subred de Mellanox para un dominio de alta disponibilidad (Mellanox SM HA) que se indican en el manual del usuario del conmutador Mellanox.

Con el software Mellanox SM HA, el gestor del sistema puede especificar y modificar todas las configuraciones de subred IB para los gestores de subred desde una sola ubicación. Asigne una dirección IP virtual (VIP) al puerto de gestión del conmutador para gestionar el dominio de alta disponibilidad. El gestor del sistema debe configurar todos los conmutadores en un entorno Mellanox SM HA para que se unan a la subred IB y asignar un nombre a la subred. Después de unirse a la subred, los gestores de subred se sincronizan y se debe seleccionar uno como gestor de subred maestro, mientras los demás pasan a ser gestores de subred en espera.

Ejemplo

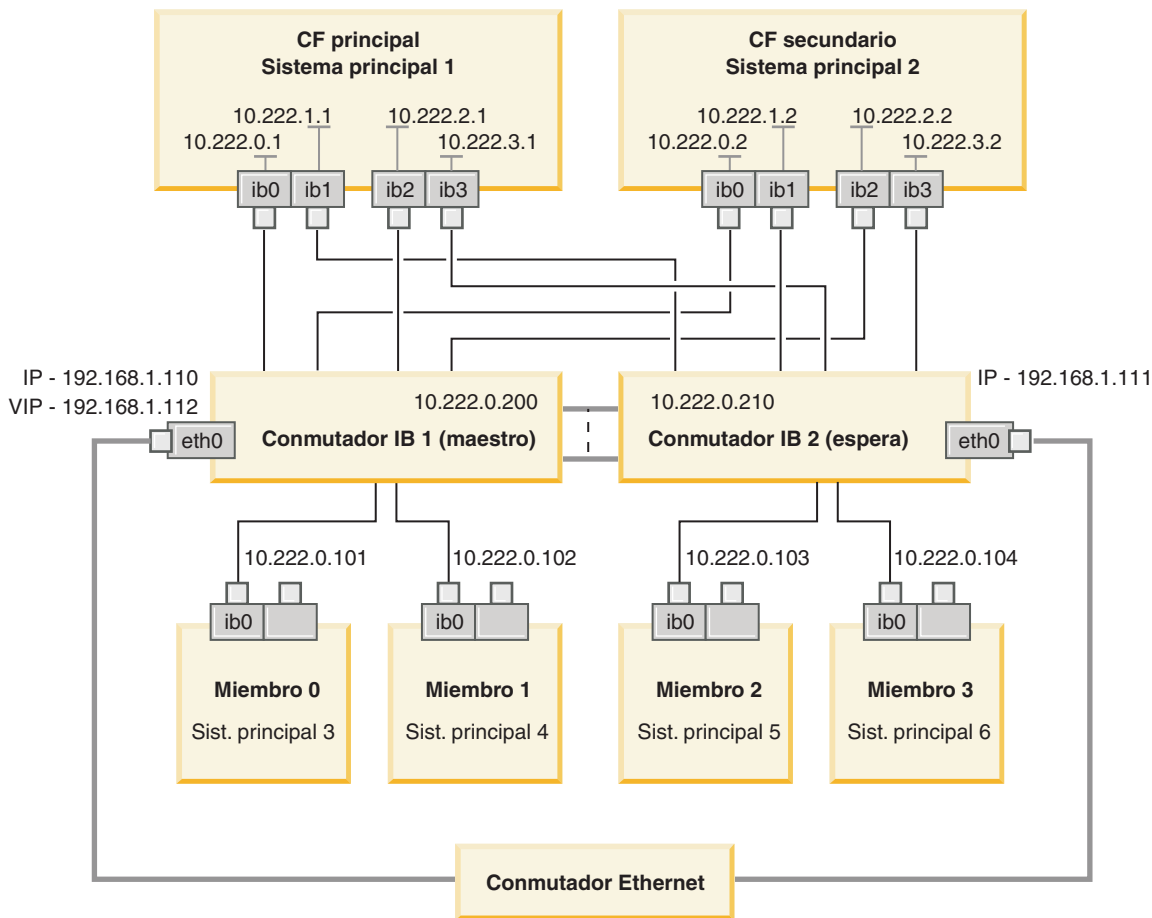

El conmutador Ethernet público es obligatorio para conectar los dos conmutadores IB para configurar la subred.
Figura 20. Clúster múltiple SLES de dos conmutadores conecta con los CF

Qué hacer a continuación

Configure los valores de red de los sistemas principales que prevea incluir en el entorno DB2 pureScale.

Configuración de los valores de red de los sistemas principales para un entorno DB2 pureScale en una red InfiniBand (Linux):

Añada todos los miembros a la misma subred de IP. Configure los puertos de adaptador de comunicaciones en los recursos de almacenamiento en antememoria de clúster (CF) por pares, de manera que el ID del dispositivo de un CF esté en la misma subred IP que el ID de dispositivo del otro CF. Uno de los pares de puertos de adaptador de comunicaciones debe estar en la misma subred IP que los miembros.

Antes de empezar

Asegúrese de que ha realizado las tareas siguientes:

- Lea la información acerca de las topologías de red admitidas para los entornos DB2 pureScale en Capítulo 12, "Consideraciones sobre la configuración de la topología de la red para entornos DB2 pureScale", en la página 153.

- Asegúrese de que su configuración es conforme a un entorno DB2 pureScale soportado descrito en los requisitos previos de instalación de Capítulo 17, “Preparación de la instalación de DB2 pureScale Feature para DB2 Enterprise Server Edition”, en la página 169.

Se necesita acceso administrativo en todos los miembros de DB2 y sistemas principales del CF.

Acerca de esta tarea

Para configurar los valores de red de los sistemas principales, instale los paquetes OpenFabrics Enterprise Distribution (OFED) y configure las direcciones IP en los sistemas principales. Los Recursos de almacenamiento en antememoria de clúster (CF) soportan varios puertos de adaptador de comunicaciones para ayudar a escalar los entornos DB2 pureScale y mantener la alta disponibilidad. Todo lo que se necesita es puerto de adaptador de comunicaciones para cada CF. Se recomienda utilizar más para aumentar el ancho de banda en los CF, añadir redundancia y permitir el uso de varios conmutadores.

Nota: Estos pasos deben ejecutarse en todos los sistemas principales planificados para el futuro entorno DB2 pureScale.

Procedimiento

1. Inicie una sesión como usuario root.
2. Configure el software OpenFabrics Enterprise Distribution (OFED).
 - Detalles de configuración de OFED para sistemas SLES.
 - Para SLES 10 SP3, siga las instrucciones de instalación de OFED que se indican en la nota técnica n.º 1455818 en <http://www.ibm.com/support/docview.wss?uid=swg21455818>
 - Para SLES 10 SP4 y posteriores:
 - a. Configure las actualizaciones en línea de SLES para incluir el repositorio de mantenimiento de su versión de SLES.
 - b. Instale los siguientes paquetes del repositorio de mantenimiento:

```
compat-dapl-1.2.19-0.5.1
compat-dapl-32bit-1.2.19-0.5.1
dap1-32bit-2.0.30-0.5.1
dap1-doc-2.0.30-0.5.1
dap1-2.0.30-0.5.1
ibutils-32bit-1.5.4-0.3.3
Ibutils-1.5.4-0.3.3
infiniband-diags-1.5.7-0.3.2
libcxgb3-rdmav2-32bit-1.2.5-0.3.1
libcxgb3-rdmav2-1.2.5-0.3.1
libibcm-1.0.5-0.3.1
libibcm-32bit-1.0.5-0.3.1
libibcommon1-1.1.2_20090314-0.1.1
libibcommon1-32bit-1.1.2_20090314-0.1.1
libibmad5-1.3.6-0.3.1
libibmad5-32bit-1.3.6-0.3.1
libibumad3-1.3.6-0.3.1
libibumad3-32bit-1.3.6-0.3.1
libibverbs-1.1.4-0.3.1
libibverbs-32bit-1.1.4-0.3.1
libipathverbs-1.2-0.3.1
libipathverbs-32bit-1.2-0.3.1
libmlx4-rdmav2-1.0-5.21.1
libmlx4-rdmav2-32bit-1.0-5.21.1
```



```

libmthca-rdmav2-1.0.5-5.18.1
libmthca-rdmav2-32bit-1.0.5-5.18.1
libnes-rdmav2-1.1.0-0.3.1
librdmacm-1.0.13-0.3.1
librdmacm-32bit-1.0.13-0.3.1
libsdp-32bit-1.1.103-0.3.1
libsdp-1.1.103-0.3.1
mpi-selector-1.0.3-0.3.1
mstflint-1.4-2.25.1
ofed-doc-1.5.2-0.7.1
ofed-kmp-default-1.5.2_2.6.32.29_0.3
-0.7.1
ofed-1.5.2-0.7.1
ofed-doc-1.5.2-0.7.1
ofed-kmp-default-1.5.2_2.6.32.29_0.3
-0.7.1
opensm-32bit-3.3.7-0.5.1
opensm-3.3.7-0.5.1
ibvexdmtools-0.0.1-75.16.1
qlvnictools-0.0.1-75.16.1
sdpnetstat-1.60-5.22.1
srptools-0.0.4-6.8.2

```

c. Compruebe que cada uno de los paquetes que forma parte de OFED esté instalados.

- Detalles de configuración de OFED para sistemas RHEL.

En RHEL 5.6, ejecute una instalación del grupo "OpenFabrics Enterprise Distribution" para instalar los paquetes de InfiniBand necesarios. Tenga en cuenta que en RHEL 5.6 no se da soporte a varios puertos de adaptador de comunicaciones en CF. (Para ello, es necesario RHEL 6.1) Ejecute lo siguiente como usuario root para instalar el paquete:

```
yum groupinstall "OpenFabrics Enterprise
Distribution"
```

En RHEL 6.1, ejecute una instalación de grupo del paquete "InfiniBand Support" para instalar el software InfiniBand necesario. El paquete "InfiniBand Support" está disponible como instalación de grupo. Ejecute lo siguiente como usuario root para instalar el paquete:

```
yum groupinstall "InfiniBand Support"
```

Nota: Para que el mandato **yum** funcione, es necesario crear primero repositorios locales desde Red Hat Network (RHN) o desde las imágenes ISO del DVD. Una vez que se haya configurado el repositorio, el mandato **yum** conocerá la ubicación donde buscar los paquetes de destino. El mecanismo recomendado para acceder a las actualizaciones y arreglos más recientes del kernel es registrarse en RHN. Se recomienda que los usuarios configuren el repositorio para cada sistema RHEL.

Si por algún motivo no se puede configurar el repositorio con RHN, también se puede configurar utilizando las imágenes ISO que se proporcionan en el soporte de DVD de RHEL. Los procedimientos siguientes sólo son necesarios en un sistema si este no está registrado en RHN.

- a. Copie el archivo RHEL5.7-20100922.1-Server-x86_64-DVD1.iso del DVD en un directorio temporal del sistema de destino, por ejemplo, /tmp/iso

```

# cd /tmp/iso
# ls -r1t
total 3354472
-rw-r--r-- 1 root root 3431618560 Jan 10
20:13 RHEL5.7-20100922.1-Server-x86_64-
DVD1.iso

```

- b. Extraiga la imagen ISO.

```
mount -o loop /tmp/iso/RHEL5.7-20100922.1
-Server-x86_64-DVD1.iso /mnt/iso/
```

- c. Cree un repositorio.

```
# cd repodata/
# ls -rlt
total 76180
-rw-r--r-- 1 root root 8032315 Jan 17
12:59 primary.xml.gz
-rw-r--r-- 1 root root 51522840 Jan 17
12:59 other.xml.gz
-rw-r--r-- 1 root root 18346363 Jan 17
12:59 filelists.xml.gz
-rw-r--r-- 1 root root 951 Jan 17
12:59 repomd.xml
# cd ..
# cd repodata/
```

- d. Cree un repositorio, creando un repositorio local para la imagen ISO en /etc/yum.repos.d/my.repo

```
# cat my.repo
[my repo]
name=Redhat LTC
baseurl=file:///mnt/
gpgcheck=0
enabled=1
```

- e. Los cuatro pasos anteriores completan la creación del repositorio local para que apunte a /mnt/iso como origen.
- f. Ahora, emita el mandato **yum** correspondiente para realizar la instalación de los paquetes necesarios.

Ejemplo de salida de una instalación correcta:

```
[root@coralxib42 ~]# yum groupinstall 'Infiniband Support'
Loaded plugins: product-id, refresh-packagekit, rhnplugin, subscription-manager
Updating Red Hat repositories.
4/4
Setting up Group Process
Resolving Dependencies
--> Running transaction check
--> Package dapl.x86_64 0:2.0.25-5.2.el6 will be installed
--> Package ibsim.x86_64 0:0.5-4.el6 will be installed
--> Package ibutils.x86_64 0:1.5.4-3.el6 will be installed
--> Processing Dependency: libosmcomp.so.3(OSMCOMP_2.3)(64bit) for package:
ibutils-1.5.4-3.el6.x86_64
--> Processing Dependency: libosmvendor.so.3(OSMVENDOR_2.0)(64bit) for package:
ibutils-1.5.4-3.el6.x86_64
--> Processing Dependency: libopensm.so.2(OPENSM_1.5)(64bit) for package:
ibutils-1.5.4-3.el6.x86_64
--> Processing Dependency: tk for package: ibutils-1.5.4-3.el6.x86_64
--> Processing Dependency: libosmcomp.so.3()(64bit) for package:
ibutils-1.5.4-3.el6.x86_64
--> Processing Dependency: libosmvendor.so.3()(64bit) for package:
ibutils-1.5.4-3.el6.x86_64
--> Processing Dependency: libopensm.so.2()(64bit) for package:
ibutils-1.5.4-3.el6.x86_64
--> Processing Dependency: libibdmcom.so.1()(64bit) for package:
ibutils-1.5.4-3.el6.x86_64
--> Package libcxgb3.x86_64 0:1.3.0-1.el6 will be installed
--> Package libibcm.x86_64 0:1.0.5-2.el6 will be installed
--> Package libibmad.x86_64 0:1.3.4-1.el6 will be installed
--> Package libibumad.x86_64 0:1.3.4-1.el6 will be installed
--> Package libibverbs.x86_64 0:1.1.4-4.el6 will be installed
--> Package libibverbs-utils.x86_64 0:1.1.4-4.el6 will be installed
--> Package libipathverbs.x86_64 0:1.2-2.el6 will be installed
--> Package libmlx4.x86_64 0:1.0.1-8.el6 will be installed
--> Package libmthca.x86_64 0:1.0.5-7.el6 will be installed
--> Package libnes.x86_64 0:1.1.1-1.el6 will be installed
--> Package librdmacm.x86_64 0:1.0.10-2.el6 will be installed
--> Package librdmacm-utils.x86_64 0:1.0.10-2.el6 will be installed
--> Package rdma.noarch 0:1.0-9.el6 will be installed
--> Package rds-tools.x86_64 0:2.0.4-3.el6 will be installed
--> Running transaction check
```

```

----> Package ibutils-libs.x86_64 0:1.5.4-3.e16 will be installed
----> Package opensm-libs.x86_64 0:3.3.5-1.e16 will be installed
----> Package tk.x86_64 1:8.5.7-5.e16 will be installed
--> Finished Dependency Resolution

```

Dependencies Resolved

```

=====
Package            Arch      Version      Repository      Size
=====
Installing:
dapl                x86_64                2.0.25-5.2.e16
ibsim x86_64 0.5-4.e16 rhel-x86_64-server-6 55 k
ibutils            x86_64 1.5.4-3.e16 rhel-x86_64-server-6 1.0 M
libcxgb3           x86_64                1.3.0-1.e16
libibcm            x86_64                1.0.5-2.e16
libibmad           x86_64                1.3.4-1.e16
libibumad          x86_64                1.3.4-1.e16
libibverbs         x86_64                1.1.4-4.e16
libibverbs-utils  x86_64                1.1.4-4.e16
libibpathverbs    x86_64                1.2-2.e16
libmlx4            x86_64                1.0.1-8.e16
libmthca           x86_64                1.0.5-7.e16
libnes             x86_64                1.1.1-1.e16
librdmacm         x86_64                1.0.10-2.e16
librdmacm-utils   x86_64                1.0.10-2.e16
rdma               noarch                1.0-9.e16
rds-tools         x86_64                2.0.4-3.e16
Installing for dependencies:
ibutils-libs      x86_64                1.5.4-3.e16
opensm-libs       x86_64                3.3.5-1.e16
tk                x86_64                1:8.5.7-5.e16
=====
Transaction Summary
=====
Install      20 Package(s)

Total download size: 4.0 M
Installed size: 0
Is this ok [y/N]:

```

3. En SLES, edite el archivo de configuración de Direct Access Transport (DAT), `/etc/dat.conf`, de forma que contenga una línea para cada uno de los puertos de adaptador de comunicaciones. En RHEL 5.6 (y releases 5.x posteriores), el archivo de configuración de DAT se encuentra en `/etc/ofed/dat.conf` y se actualiza mediante la instalación de grupo de OFED. En RHEL 6.1, el archivo de configuración DAT se encuentra en `/etc/rdma/dat.conf` y se actualiza con la instalación de grupo del paquete "InfiniBand Support". En el ejemplo siguiente hay cuatro puertos de adaptador de comunicaciones de 1 puerto.

```

cat /etc/dat.conf
ofa-v2-ib0 u2.0 nonthreadsafe default libdaplofa.so.2 dapl.2.0 "ib0 0" ""
ofa-v2-ib1 u2.0 nonthreadsafe default libdaplofa.so.2 dapl.2.0 "ib1 0" ""
ofa-v2-ib2 u2.0 nonthreadsafe default libdaplofa.so.2 dapl.2.0 "ib2 0" ""
ofa-v2-ib3 u2.0 nonthreadsafe default libdaplofa.so.2 dapl.2.0 "ib3 0" ""

```

Nota: Si recibe errores de comunicación `DAT_INTERNAL_ERR`, es muy posible que el sistema haya intentado comunicarse con una interfaz de adaptador que no esté configurada correctamente en el archivo de configuración DAT (Data Access Transport) para el puerto del adaptador.

4. Edite los archivos de configuración de red para configurar una dirección IP estática para cada interfaz de puerto de adaptador de comunicaciones. A continuación se muestra la configuración de los adaptadores de red correspondiente a los CF, los sistemas principales `cf1` y `cf2`, y los miembros, `member1`, `member2`, `member3` y `member4`. Edite los archivos de configuración de red en cada sistema principal para que el primer puerto de adaptadores de comunicación que se indique en cada sistema principal esté en la misma subred que otros sistemas principales. Si va a configurar varios puertos de adaptador de comunicaciones en los CF, empareje los CF de puertos de adaptador de

comunicaciones para que cada DEVICE del CF secundario esté en la misma subred que el DEVICE del primario con el mismo ID.

```
ssh cf1 cat /etc/sysconfig/network/ifcfg-ib0
DEVICE=ib0
BOOTPROTO='static'
IPADDR='10.222.0.1'
NETMASK='255.255.255.0'
STARTMODE='onboot'
WIRELESS='no'
```

```
ssh cf1 cat /etc/sysconfig/network/ifcfg-ib1
DEVICE=ib1
BOOTPROTO='static'
IPADDR='10.222.1.1'
NETMASK='255.255.255.0'
STARTMODE='onboot'
WIRELESS='no'
```

```
ssh cf1 cat /etc/sysconfig/network/ifcfg-ib2
DEVICE=ib2
BOOTPROTO='static'
IPADDR='10.222.2.1'
NETMASK='255.255.255.0'
STARTMODE='onboot'
WIRELESS='no'
```

```
ssh cf1 cat /etc/sysconfig/network/ifcfg-ib3
DEVICE=ib3
BOOTPROTO='static'
IPADDR='10.222.3.1'
NETMASK='255.255.255.0'
STARTMODE='onboot'
WIRELESS='no'
```

```
ssh cf2 cat /etc/sysconfig/network/ifcfg-ib0
DEVICE=ib0
BOOTPROTO='static'
IPADDR='10.222.0.2'
NETMASK='255.255.255.0'
STARTMODE='onboot'
WIRELESS='no'
```

```
ssh cf2 cat /etc/sysconfig/network/ifcfg-ib1
DEVICE=ib1
BOOTPROTO='static'
IPADDR='10.222.1.2'
NETMASK='255.255.255.0'
STARTMODE='onboot'
WIRELESS='no'
```

```
ssh cf2 cat /etc/sysconfig/network/ifcfg-ib2
DEVICE=ib2
BOOTPROTO='static'
IPADDR='10.222.2.2'
NETMASK='255.255.255.0'
STARTMODE='onboot'
WIRELESS='no'
```

```
ssh cf2 cat /etc/sysconfig/network/ifcfg-ib3
DEVICE=ib3
BOOTPROTO='static'
IPADDR='10.222.3.2'
NETMASK='255.255.255.0'
STARTMODE='onboot'
WIRELESS='no'
```

```
ssh member1 cat /etc/sysconfig/network/ifcfg-ib0
DEVICE=ib0
BOOTPROTO='static'
IPADDR='10.222.0.101'
NETMASK='255.255.255.0'
STARTMODE='onboot'
WIRELESS='no'
```

```
ssh member2 cat /etc/sysconfig/network/ifcfg-ib0
DEVICE=ib0
BOOTPROTO='static'
IPADDR='10.222.0.102'
NETMASK='255.255.255.0'
STARTMODE='onboot'
WIRELESS='no'
```

```
ssh member3 cat /etc/sysconfig/network/ifcfg-ib0
DEVICE=ib0
BOOTPROTO='static'
IPADDR='10.222.0.103'
NETMASK='255.255.255.0'
STARTMODE='onboot'
WIRELESS='no'
```

```
ssh member4 cat /etc/sysconfig/network/ifcfg-ib0
DEVICE=ib0
BOOTPROTO='static'
IPADDR='10.222.0.104'
NETMASK='255.255.255.0'
STARTMODE='onboot'
WIRELESS='no'
```

Nota:

- En aras de la simplicidad, las direcciones IP utilizadas en el ejemplo anterior utilizan la máscara de subred 255.255.255.0 (NETMASK) de modo que los segmentos de IP tercero y cuarto de la subred pueden corresponderse con los números del nombre de sistema principal y los dispositivos de la interfaz. Esta máscara de subred da como resultado las direcciones IP de los CF con el formato *10.222.id-interfaz-número-dispositivo.sufijo-nombresistpral-CF* y las direcciones IP de los miembros como *10.222.id-interfaz-número-dispositivo.10sufijo-nombresistpral-miembro*.
 - Los sistemas principales de los miembros solo pueden tener un puerto de adaptador de comunicaciones configurado para el entorno DB2 pureScale. Se deben asignar a la misma subred.
 - El primer puerto de adaptador de comunicaciones de cada sistema principal de CF está en la misma subred que los miembros.
 - Cada puerto de adaptador de comunicaciones de un CF está en una subred distinta.
 - Los puertos de adaptador de comunicaciones con el mismo nombre de *DISPOSITIVO* de interfaz en los CF primario y secundario comparten la misma subred.
5. Solo para despliegue de BladeCenter, habilite el servicio de gestor de subred (Open SM) en todos los sistemas principales en el entorno DB2 pureScale. Para habilitar el servicio de gestor de subred, ejecute los mandatos siguientes en cada sistema principal para iniciar el servicio y que se inicie después del arranque:

```
chkconfig opensmd on
service opensmd start
```

6. Actualice el archivo `/etc/hosts` en cada uno de los sistemas principales en el entorno DB2 pureScale previsto de modo que el archivo incluya todas las direcciones IP de todos los puertos de adaptador de comunicaciones para todos los sistemas principales del entorno previsto.

Por ejemplo, en un entorno DB2 pureScale planificado con varios puertos de adaptador de comunicaciones en los CF con cuatro miembros, el archivo de configuración `/etc/hosts` podría ser parecido al archivo siguiente:

```
10.222.0.1      cf1-ib0.example.com cf1-ib0
10.222.1.1      cf1-ib1.example.com cf1-ib1
10.222.2.1      cf1-ib2.example.com cf1-ib2
10.222.3.1      cf1-ib3.example.com cf1-ib3
10.222.0.2      cf2-ib0.example.com cf2-ib0
10.222.1.2      cf2-ib1.example.com cf2-ib1
10.222.2.2      cf2-ib2.example.com cf2-ib2
10.222.3.2      cf2-ib3.example.com cf2-ib3
10.222.0.101    member1-ib0.example.com member1-ib0
10.222.0.102    member2-ib0.example.com member2-ib0
10.222.0.103    member3-ib0.example.com member3-ib0
10.222.0.104    member4-ib0.example.com member4-ib0
```

Nota:

- Todos los miembros están en la misma subred, que es la misma subred que la del primer puerto de adaptador de comunicaciones de cada uno de los CF.
 - En un entorno de cuatro miembros que utilice solamente un puerto de adaptador de comunicaciones para cada CF, el archivo sería parecido al del ejemplo anterior, pero solamente contendría la primera dirección IP de cada CF del ejemplo anterior.
7. Reinicie el servicio para el subsistema InfiniBand.

```
service openibd restart
```

En RHEL 6.1:

```
service rdma restart
```

8. Verifique el subsistema de InfiniBand.
 - a. Verifique que los puertos y los enlaces están activos. Utilice el mandato **ibstat -v** o el mandato **ibstatus** para indicar el estado de los adaptadores. Esta comprobación se aplica a los puertos y las interfaces que se hayan identificado previamente en `/etc/dat.conf`.

```
ibstatus
Infiniband device 'mlx4_0' port 1 status:
  default gid:   fe80:0000:0000:0000:0002:c903:0007:eafb
  base lid:      0x2
  sm lid:        0x1
  state:         4: ACTIVE
  phys state:    5: LinkUp
  rate:          20 Gb/sec (4X DDR)

Infiniband device 'mlx4_0' port 2 status:
  default gid:   fe80:0000:0000:0000:0002:c903:0007:eafb
  base lid:      0x3
  sm lid:        0x1
  state:         4: ACTIVE
  phys state:    5: LinkUp
  rate:          20 Gb/sec (4X DDR)
```

Nota: El puerto 1 de la salida de ejemplo del mandato **ibstatus** en Linux corresponde al puerto 0 del archivo `dat.conf`:

```
ofa-v2-ib0 u2.0 nonthreadsafe default libdaplofa.so.2 dapl.2.0 "ib0 0" ""
```

Verifique que el valor del campo state sea ACTIVE y que el campo phys state indique que el enlace está activo (LinkUp).

- b. Asegúrese de que la IP de destino se pueda resolver. Por ejemplo, especifique lo siguiente:

```
# ip -resolve neigh
coralxib44-ib3 dev ib3 lladdr
80:00:00:49:fe:80:00:00:00:00:00:00:02:c9:03:00:0e:9d:5e REACHABLE
coralxib42.torolab.ibm.com dev bond0 lladdr 00:1a:64:c9:d1:e8 REACHABLE
coralxib42-ib0 dev ib0 lladdr
80:00:00:48:fe:80:00:00:00:00:00:00:00:02:c9:03:00:07:ea:5f REACHABLE
coralxib44-ib0 dev ib0 lladdr
80:00:00:48:fe:80:00:00:00:00:00:00:00:02:c9:03:00:07:eb:13 REACHABLE
9.26.120.1 dev bond0 lladdr 00:00:0c:07:ac:01 REACHABLE
coralxib43.torolab.ibm.com dev bond0 lladdr 00:1a:64:c9:cc:d4 REACHABLE
coralxib44-ib2 dev ib2 lladdr
80:00:00:48:fe:80:00:00:00:00:00:00:00:02:c9:03:00:0e:9d:5d REACHABLE
coralxib44.torolab.ibm.com dev bond0 lladdr 00:1a:64:c9:d5:24 REACHABLE
coralxib44-ib1 dev ib1 lladdr
80:00:00:49:fe:80:00:00:00:00:00:00:02:c9:03:00:07:eb:14 REACHABLE
coralxib43-ib0 dev ib0 lladdr
80:14:00:48:fe:80:00:00:00:00:00:00:00:02:c9:03:00:07:ea:07 REACHABLE

# arp -an
? (10.1.4.144) at 80:00:00:49:fe:80:00:00:00 [infiniband] on ib3
? (9.26.120.241) at 00:1a:64:c9:d1:e8 [ether] on bond0
? (10.1.1.142) at 80:00:00:48:fe:80:00:00:00 [infiniband] on ib0
? (10.1.1.144) at 80:00:00:48:fe:80:00:00:00 [infiniband] on ib0
? (9.26.120.1) at 00:00:0c:07:ac:01 [ether] on bond0
? (9.26.120.103) at 00:1a:64:c9:cc:d4 [ether] on bond0
? (10.1.2.144) at 80:00:00:48:fe:80:00:00:00 [infiniband] on ib2
? (9.26.120.104) at 00:1a:64:c9:d5:24 [ether] on bond0
? (10.1.3.144) at 80:00:00:49:fe:80:00:00:00 [infiniband] on ib1
? (10.1.1.143) at 80:14:00:48:fe:80:00:00:00 [infiniband] on ib0
```

Qué hacer a continuación

Modifique los parámetros del kernel de los sistemas principales que tiene la intención de incluir en el entorno DB2 pureScale.

Configuración en una red 10GE (Linux)

En los temas de este apartado se explica cómo configurar uno o varios puertos de adaptador de comunicaciones y conmutadores en una red Ethernet de 10 gigabits (10GE).

Configuración de las interfaces IP en el conmutador en una red 10GE (Linux):

En una red Ethernet de 10 gigabits (10GE), debe configurar manualmente las interfaces IP en el conmutador.

Antes de empezar

Asegúrese de que ha realizado las tareas siguientes:

- El conmutador que va a configurarse debe estar encendido.
- Debe poder administrar el conmutador a través de una consola. Por ejemplo, un sistema principal conectado al puerto de gestión del conmutador.
- Debe tener acceso administrativo al conmutador.
- El conmutador debe haberse configurado con una IP para su puerto de gestión y debe estar en ejecución.

Acerca de esta tarea

El número de direcciones IP que se debe configurar en un conmutador es el mismo que el número de subredes IP diferenciadas que tiene conectadas directamente desde el servidor de CF.

Procedimiento

Para configurar las interfaces IP

1. Inicie sesión en la interfaz de línea de mandatos del conmutador con el ID de usuario y la contraseña de administración.
2. Cree la interfaz y configure su dirección IP siguiendo las directrices siguientes:
 - a. Cree el mismo número de interfaces IP en un conmutador que el número de subredes IP distintivas conectadas desde un sistema principal de CF. (Por ejemplo, en la figura 1 a continuación, cada conmutador tiene dos subredes IP distintivas conectadas desde el sistema principal de CF.)
 - b. Se debe asignar a cada interfaz IP una dirección IP que esté en una de las subredes IP distintivas del sistema principal de CF.
 - c. Ninguna subred IP se puede utilizar más de una vez en un conmutador.
3. Para un clúster de un único conmutador, ahora la configuración se ha completado. Si el clúster de la figura 1 tiene un solo conmutador, después de completar los pasos 1 y 2 el conmutador tendrá las siguientes direcciones IP asignadas a sus interfaces IP:
192.168.1.2, 192.168.2.2, 192.168.3.2 y 192.168.4.2.

El paso final es verificar que las interfaces IP que se acaban de crear respondan a mandatos ping entre ellas y que cada adaptador de los miembros y los CF pueda ejecutar ping a las direcciones IP externas con capacidad de respuesta a ping especificadas para ese adaptador en su **netmon.cf**.

4. Para un clúster de dos conmutadores, realice los siguientes pasos adicionales:
 - a. Repita los pasos 1 y 2 en el otro conmutador. Al final de este paso, debería haber el mismo número de interfaces IP en cada conmutador con cada dirección IP en una subred IP distinta. El número total de subredes IP diferenciadas en ambos conmutadores es el mismo que el número total de subredes IP diferenciadas en un sistema principal de CF.
 - b. Cree una interfaz IP adicional en el conmutador donde sus interfaces IP que se acaban de crear no tendrán la misma subred IP que el adaptador del miembro. Asigne a esta nueva interfaz IP una dirección IP en la misma subred IP que el miembro. Después de este paso, un conmutador debería tener una interfaz IP más que el otro. Además, ambos conmutadores tendrán exactamente una interfaz IP en la que la dirección IP está en la misma subred IP que todos los miembros.

Utilizando la figura 1 siguiente como ejemplo, después de completar los pasos del 1 al 4a, cada conmutador tendrá las siguientes direcciones IP asignadas a sus interfaces IP:

Conmutador 1 – 192.168.1.2 y 192.168.2.2
Conmutador 2 – 192.168.3.2 y 192.168.4.2

Dado que todos los miembros se encuentran en la subred IP 192.168.1.0, se elegirá el conmutador 2 utilizando las indicaciones del paso 4 para crear la interfaz IP adicional, ya que el conmutador 2 actualmente no tiene ninguna dirección IP que se encuentre en la subred IP 192.168.1.0.

Después del paso 4b, cada conmutador tendrá asignadas las siguientes direcciones IP:

Conmutador 1 – 192.168.1.2 y 192.168.2.2

Conmutador 2 – 192.168.1.5, 192.168.3.2 y 192.168.4.2

Nota: El procedimiento de configuración de las interfaces IP se completa una vez que existen subredes IP 192.168.1.0 en ambos conmutadores. El paso final es verificar que las interfaces IP que se acaban de crear respondan a mandatos ping entre ellas y que cada adaptador de los miembros y los CF pueda ejecutar ping a las direcciones IP externas con capacidad de respuesta a ping especificadas para ese adaptador en su **netmon.cf**.

Ejemplo

A continuación se muestran instrucciones paso a paso para crear las interfaces IP en un clúster utilizando dos conmutadores BNT:

1. Inicie sesión con el ID de usuario de administración.
2. Cree la interfaz y configure su dirección IP y su máscara de subred IP.
3. Si va a crear dos interfaces en el conmutador:
 - a. Para crear la interfaz 1, configure la dirección IP y la máscara de subred IP.
Por ejemplo:

```
RS G8124(config)#interface ip 1
RS G8124(config-ip-if)#ip address 192.168.1.2
RS G8124(config-ip-if)#ip netmask 255.255.255.0
RS G8124(config-ip-if)#exit
```
 - b. Para crear la interfaz 2 con el mismo procedimiento. Por ejemplo:

```
RS G8124(config)#interface ip 2
RS G8124(config-ip-if)#ip address 192.168.2.2
RS G8124(config-ip-if)#ip netmask 255.255.255.0
RS G8124(config-ip-if)#exit
```
4. Para que el cambio entre en vigor, especifique el mandato siguiente:

```
RS G8124(config)#copy running-config startup-config
```
5. Para crear interfaces para distintas subredes IP, repita los pasos del 2 al 4 en el segundo conmutador.
6. Para validar las direcciones IP, ejecute ping a la dirección desde el CF y los sistemas principales miembros que se conectan al mismo conmutador.



Figura 21. Los dos CF y los cuatro miembros se conectan a dos conmutadores.

Configuración de la migración tras error de conmutadores para un entorno DB2 pureScale en una red 10GE (Linux):

La prestación de migración tras error de conmutadores es una característica de alta disponibilidad que proporciona el LACP (Link Aggregate Control Protocol) configurado en el conmutador.

Antes de empezar

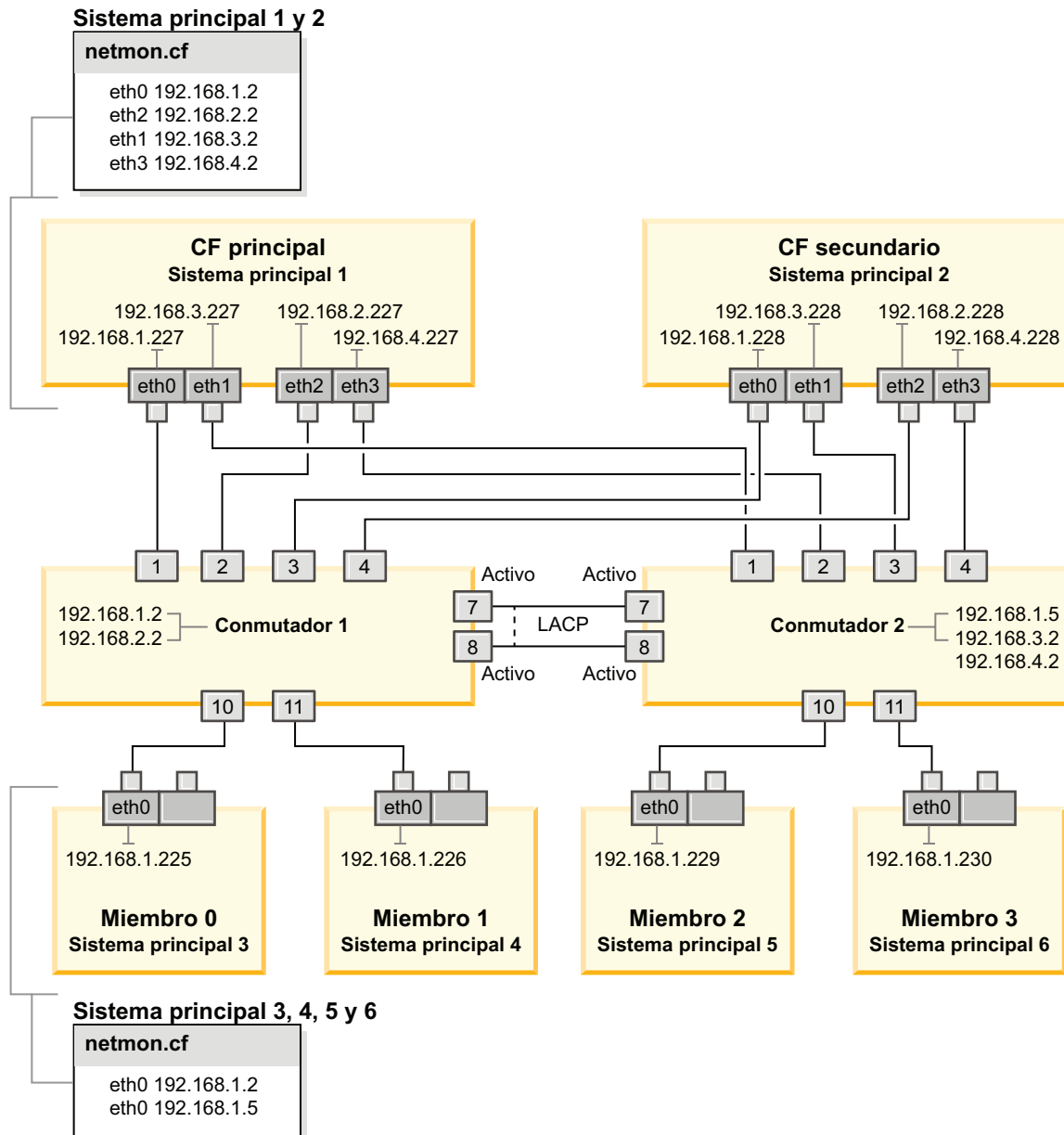
El procedimiento de configuración para la migración tras error de conmutadores que se describe en este tema se aplica tanto a sistemas SuSE Linux Enterprise Server (SLES) como a sistemas Red Hat Enterprise Linux Server (RHEL) en una red Ethernet de 10 gigabits (10GE).

Este procedimiento no es aplicable a entornos IBM BladeCenter. Para configurar el soporte para la migración tras error de conmutadores de despliegues de BladeCenter, no se lleva a cabo ninguna acción en los módulos de conmutador, pero debe configurar varias interconexiones de clúster en los recursos de almacenamiento en antememoria de clúster (CF) primarios y secundarios.

En el caso de entornos DB2 pureScale que no incluyan servidores Blade, lleve a cabo las tareas siguientes antes de empezar:

1. Configure la topología de red de acuerdo con una de las topologías de red soportadas que se indican en Capítulo 12, “Consideraciones sobre la configuración de la topología de la red para entornos DB2 pureScale”, en la página 153.
2. Encienda el conmutador y conecte un cable serie RJ11 o un cable Ethernet al conmutador.

Se necesita acceso administrativo en los conmutadores.

Acerca de esta tarea

El procedimiento detalla los pasos para configurar varios conmutadores con el fin de dar soporte a la migración tras error de conmutadores. La prestación de migración tras error de conmutadores es útil para la tolerancia de errores de una red. Estos pasos no son aplicables en el caso de una configuración de un conmutador.

Para crear un entorno DB2 pureScale con varios conmutadores, debe tener varias interconexiones de clúster en los servidores de los CF y configurar la conmutación por error en los conmutadores.

La configuración de migración tras error de conmutadores en una red 10GE exige el soporte de LACP (Link Aggregate Control Protocol) en el conmutador.

Procedimiento

1. Designe dos o más puertos en cada conmutador para que se utilicen como enlaces entre conmutadores (ISLS).
2. Conecte los cables entre los dos conmutadores.
3. Inicie sesión en el conmutador mediante la interfaz GUI y configure lo siguiente. Consulte el manual del conmutador para conocer los pasos detallados:
 - Todos los puertos ISL deben tener Link Aggregate Control Protocol (LACP) habilitado
 - Todos los puertos ISL (en los dos conmutadores) deben configurarse como activos
 - Inhabilitar STP (Spanning Tree Protocol)



Figura 22. Los dos CF y los cuatro miembros se conectan a dos conmutadores.

Qué hacer a continuación

Configure los valores de red de los sistemas principales que prevea incluir en el entorno DB2 pureScale.

Configuración de los valores de red de los sistemas principales para un entorno DB2 pureScale en una red 10GE (Linux):

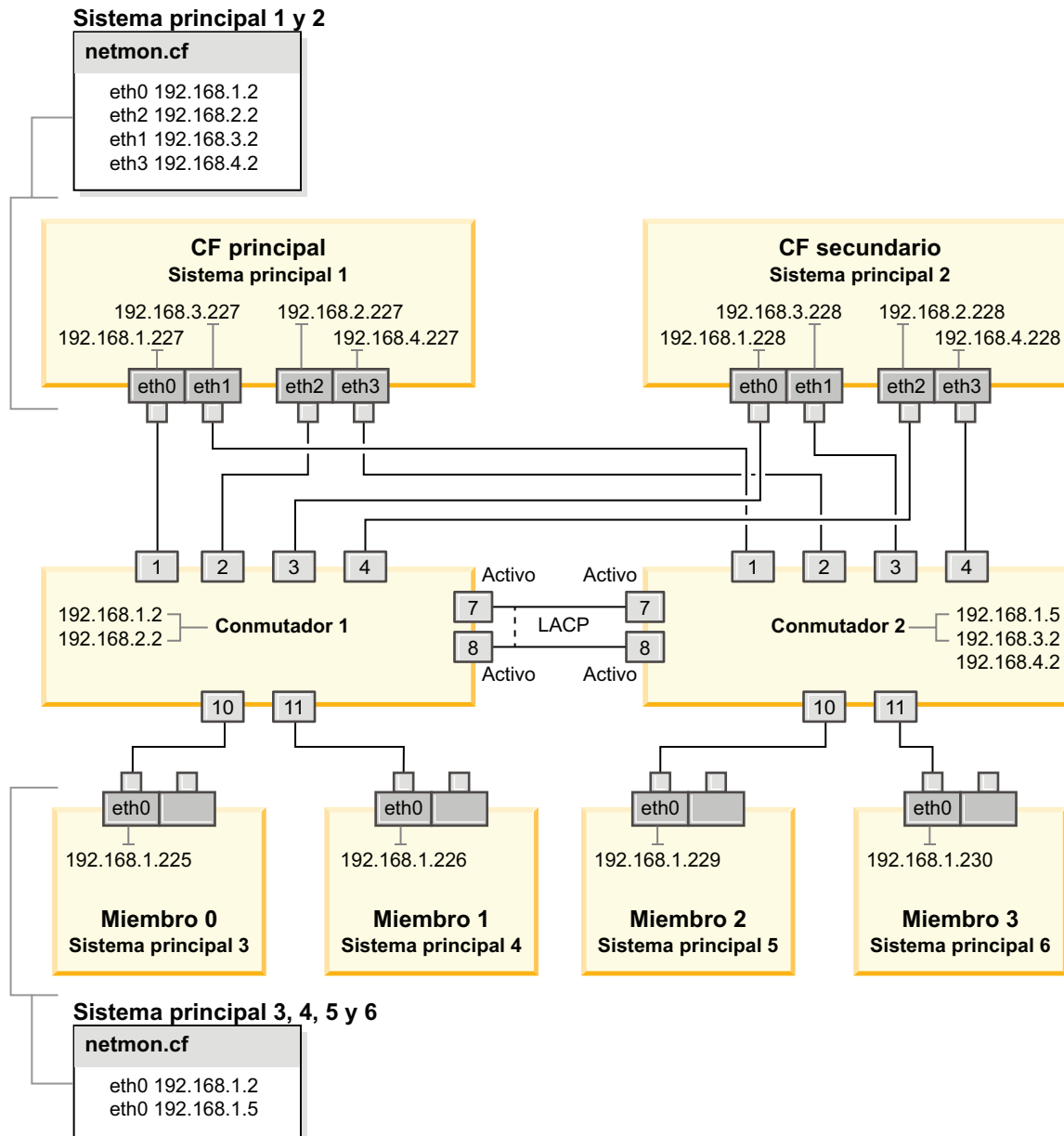
Añada todos los miembros a la misma subred de IP. Configure los puertos de adaptador de comunicaciones en los recursos de almacenamiento en antememoria de clúster (CF) por pares, de manera que el ID del dispositivo de un CF esté en la misma subred IP que el ID de dispositivo del otro CF. Uno de los pares de puertos de adaptador de comunicaciones debe estar en la misma subred IP que los miembros.

Antes de empezar

Asegúrese de que ha realizado las tareas siguientes:

- Lea la información acerca de las topologías de red admitidas para los entornos DB2 pureScale en Capítulo 12, “Consideraciones sobre la configuración de la topología de la red para entornos DB2 pureScale”, en la página 153.
- Asegúrese de que su configuración es conforme a un entorno DB2 pureScale soportado descrito en los requisitos previos de instalación de Capítulo 17, “Preparación de la instalación de DB2 pureScale Feature para DB2 Enterprise Server Edition”, en la página 169.

Se necesita acceso administrativo en todos los miembros de DB2 y sistemas principales del CF.

Acerca de esta tarea

Para configurar los valores de red de los sistemas principales, instale los paquetes de OpenFabrics Enterprise Distribution (OFED) en SuSE Linux o el paquete High Performance Networking en Red Hat Linux y configure las direcciones IP en los sistemas principales. Los Recursos de almacenamiento en antememoria de clúster (CF) soportan varios puertos de adaptador de comunicaciones para ayudar a escalar los entornos DB2 pureScale y mantener la alta disponibilidad. Todo lo que se necesita es puerto de adaptador de comunicaciones para cada CF. Se recomienda utilizar más para aumentar el ancho de banda en los CF, añadir redundancia y permitir el uso de varios conmutadores.

Nota: Estos pasos deben ejecutarse en todos los sistemas principales planificados para el futuro entorno DB2 pureScale.

Procedimiento

1. Inicie una sesión como usuario root.
2. Configure el software adecuado para dar soporte a RDMA en la red deseada.
 - Detalles de configuración de OFED para sistemas SLES.
 - Para SLES 10 SP3, siga las instrucciones de instalación de OFED que se indican en la nota técnica n.º 1455818 en <http://www.ibm.com/support/docview.wss?uid=swg21455818>
 - Para SLES 10 SP4 y posteriores:
 - a. Configure las actualizaciones en línea de SLES para incluir el repositorio de mantenimiento de su versión de SLES.
 - b. Instale los siguientes paquetes del repositorio de mantenimiento:

```
compat-dapl-1.2.19-0.5.1
compat-dapl-32bit-1.2.19-0.5.1
dap1-32bit-2.0.30-0.5.1
dap1-doc-2.0.30-0.5.1
dap1-2.0.30-0.5.1
ibutils-32bit-1.5.4-0.3.3
Ibutils-1.5.4-0.3.3
infiniband-diags-1.5.7-0.3.2
libcxgb3-rdmav2-32bit-1.2.5-0.3.1
libcxgb3-rdmav2-1.2.5-0.3.1
libibcm-1.0.5-0.3.1
libibcm-32bit-1.0.5-0.3.1
libibcommon1-1.1.2_20090314-0.1.1
libibcommon1-32bit-1.1.2_20090314-0.1.1
libibmad5-1.3.6-0.3.1
```

```

libibmad5-32bit-1.3.6-0.3.1
libibumad3-1.3.6-0.3.1
libibumad3-32bit-1.3.6-0.3.1
libibverbs-1.1.4-0.3.1
libibverbs-32bit-1.1.4-0.3.1
libipathverbs-1.2-0.3.1
libipathverbs-32bit-1.2-0.3.1
libmlx4-rdmav2-1.0-5.21.1
libmlx4-rdmav2-32bit-1.0-5.21.1
libmthca-rdmav2-1.0.5-5.18.1
libmthca-rdmav2-32bit-1.0.5-5.18.1
libnes-rdmav2-1.1.0-0.3.1
librdmacm-1.0.13-0.3.1
librdmacm-32bit-1.0.13-0.3.1
libsdp-32bit-1.1.103-0.3.1
libsdp-1.1.103-0.3.1
mpi-selector-1.0.3-0.3.1
mstflint-1.4-2.25.1
ofed-doc-1.5.2-0.7.1
ofed-kmp-default-1.5.2_2.6.32.29_0.3
-0.7.1
ofed-1.5.2-0.7.1
ofed-doc-1.5.2-0.7.1
ofed-kmp-default-1.5.2_2.6.32.29_0.3
-0.7.1
opensm-32bit-3.3.7-0.5.1
opensm-3.3.7-0.5.1
ibvexdmtools-0.0.1-75.16.1
qlvnictools-0.0.1-75.16.1
sdpNetstat-1.60-5.22.1
srptools-0.0.4-6.8.2

```

- c. Compruebe que cada uno de los paquetes que forma parte de OFED esté instalados.
- Detalles de configuración de OFED para sistemas RHEL.

En RHEL 5.6, ejecute una instalación del grupo "OpenFabrics Enterprise Distribution" para instalar los paquetes de InfiniBand necesarios. En RHEL 5.6, no se da soporte a varios puertos de adaptador de comunicaciones en CF. (Para ello, es necesario RHEL 6.1).

En RHEL 6.1:

- a. Suscríbase al canal de RHEL Server High Performance Networking (v. 6 para x86_64). Es un servicio de pago. Si ya está suscrito, no tiene que volver a suscribirse.
- b. Ejecute una instalación de grupo del paquete "InfiniBand Support" para instalar el software obligatorio. Esto activa automáticamente la instalación del paquete High Performance Networking (HPN) del servidor RHEL. En una instalación correcta libibverbs y libmlx4, que se empaquetan con el paquete "InfiniBand Support", son sustituidos por libibverbs-rocee y libibmlx4-rocee.

Salida de ejemplo:

```

[root@coralm234 ~]# yum groupinstall 'Infiniband Support'
Loaded plugins: product-id, refresh-packagekit, rhnplugin, subscription-manager
Updating Red Hat repositories.
rhel-x86_64-server-hpn-6
rhel-x86_64-server-hpn-6-debuginfo
Setting up Group Process
Package libibverbs-utils is obsoleted by libibverbs-rocee-utils, trying
to install libibverbs-rocee-utils-1.1.4-4.el6.x86_64 instead
Package libibverbs is obsoleted by libibverbs-rocee, trying to install
libibverbs-rocee-1.1.4-4.el6.x86_64 instead
Package libmlx4 is obsoleted by libmlx4-rocee, trying to install
libmlx4-rocee-1.0.1-8.el6.x86_64 instead

```

```

Resolving Dependencies
--> Running transaction check
--> Package dapl.x86_64 0:2.0.25-5.2.e16 will be installed
--> Package ibsim.x86_64 0:0.5-4.e16 will be installed
--> Package ibutils.x86_64 0:1.5.4-3.e16 will be installed
--> Processing Dependency: libosmcomp.so.3(OSMCOMP_2.3)(64bit) for package:
ibutils-1.5.4-3.e16.x86_64
--> Processing Dependency: libosmvendor.so.3(OSMVENDOR_2.0)(64bit) for package:
ibutils-1.5.4-3.e16.x86_64
--> Processing Dependency: libopensm.so.2(OPENSM_1.5)(64bit) for package:
ibutils-1.5.4-3.e16.x86_64
--> Processing Dependency: tk for package: ibutils-1.5.4-3.e16.x86_64
--> Processing Dependency: libosmcomp.so.3()(64bit) for package:
ibutils-1.5.4-3.e16.x86_64
--> Processing Dependency: libosmvendor.so.3()(64bit) for package:
ibutils-1.5.4-3.e16.x86_64
--> Processing Dependency: libopensm.so.2()(64bit) for package:
ibutils-1.5.4-3.e16.x86_64
--> Processing Dependency: libibdmcom.so.1()(64bit) for package:
ibutils-1.5.4-3.e16.x86_64
--> Package libcxgb3.x86_64 0:1.3.0-1.e16 will be installed
--> Package libibcm.x86_64 0:1.0.5-2.e16 will be installed
--> Package libibmad.x86_64 0:1.3.4-1.e16 will be installed
--> Package libibumad.x86_64 0:1.3.4-1.e16 will be installed
--> Package libibverbs-rocee.x86_64 0:1.1.4-4.e16 will be installed
--> Package libibverbs-rocee-utils.x86_64 0:1.1.4-4.e16 will be installed
--> Package libipathverbs.x86_64 0:1.2-2.e16 will be installed
--> Package libmlx4-rocee.x86_64 0:1.0.1-8.e16 will be installed
--> Package libmthca.x86_64 0:1.0.5-7.e16 will be installed
--> Package libnes.x86_64 0:1.1.1-1.e16 will be installed
--> Package librdmacm.x86_64 0:1.0.10-2.e16 will be installed
--> Package librdmacm-utils.x86_64 0:1.0.10-2.e16 will be installed
--> Package rdma.noarch 0:1.0-9.e16 will be installed
--> Package rds-tools.x86_64 0:2.0.4-3.e16 will be installed
--> Running transaction check
--> Package ibutils-libs.x86_64 0:1.5.4-3.e16 will be installed
--> Package opensm-libs.x86_64 0:3.3.5-1.e16 will be installed
--> Package tk.x86_64 1:8.5.7-5.e16 will be installed
--> Finished Dependency Resolution

```

Dependencies Resolved

```

=====
Package                               Arch                               Version
=====
Installing:
dapl                                   x86_64                             2.0.25-5.2.e16
ibsim                                  x86_64                              0.5-4.e16
ibutils                                 x86_64                              1.5.4-3.e16
libcxgb3                               x86_64                              1.3.0-1.e16
libibcm                                 x86_64                              1.0.5-2.e16
libibmad                               x86_64 1.3.4-1.e16                 rhel-x86_64-server- 52 k
libibumad                               x86_64                              1.3.4-1.e16
libibverbs-rocee                       x86_64                              1.1.4-4.e16
libibverbs-rocee-utils                 x86_64                              1.1.4-4.e16
libipathverbs                           x86_64                              1.2-2.e16
libmlx4-rocee                           x86_64                              1.0.1-8.e16
libmthca                                x86_64                              1.0.5-7.e16
libnes                                   x86_64                              1.1.1-1.e16
librdmacm                               x86_64                              1.0.10-2.e16
librdmacm-utils                         x86_64                              1.0.10-2.e16
rdma                                     noarch                              1.0-9.e16
rds-tools                               x86_64                              2.0.4-3.e16
Installing for dependencies:
ibutils-libs                            x86_64                              1.5.4-3.e16
opensm-libs                             x86_64                              3.3.5-1.e16
tk                                        x86_64                              1:8.5.7-5.e16

```

Transaction Summary

```

=====
Install      20 Package(s)

```

Total download size: 4.0 M

Installed size: 0

Is this ok [y/N]:

Para verificar los paquetes RoCE instalados, especifique:

yum groupinfo "High Performance Networking"

3. Sólo en RHEL 6.1, deben instalarse manualmente varios paquetes de 32 bits que RSCT necesita, puesto que ya no se instalan automáticamente en RHEL 6.1. La lista y el mandato para instalarlos se muestran a continuación. Ejecute estos mandatos como usuario root:

```
yum install libibcm.i686
yum install libibverbs-rocee.i686
yum install librdmacm.i686
yum install libcxgb3.i686
yum install libibmad.i686
yum install libibumad.i686
yum install libmlx4-rocee.i686
yum install libmthca.i686
```

4. Edite el archivo de configuración de Direct Access Transport (DAT) de manera que cada uno de los puertos de adaptador de comunicaciones esté en una línea. En SLES, el archivo de configuración de DAT se encuentra en /etc/dat.conf. En RHEL 5.6, el archivo de configuración de DAT se encuentra en /etc/ofed/dat.conf. En RHEL 6.1, se encuentra en /etc/rdma/dat.conf. La instalación de grupo de los paquetes del paso anterior actualiza este archivo. A continuación se muestra un ejemplo del archivo de configuración de un sistema principal de CF que utiliza cuatro puertos de adaptador de comunicaciones:

```
ofa-v2-roe0 u2.0 nonthreadsafe default libdaplofa.so.2 dapl.2.0 "eth0 0" ""
ofa-v2-roe1 u2.0 nonthreadsafe default libdaplofa.so.2 dapl.2.0 "eth1 0" ""
ofa-v2-roe2 u2.0 nonthreadsafe default libdaplofa.so.2 dapl.2.0 "eth2 0" ""
ofa-v2-roe3 u2.0 nonthreadsafe default libdaplofa.so.2 dapl.2.0 "eth3 0" ""
```

Nota: Si recibe errores de comunicación DAT_INTERNAL_ERR, es muy posible que el sistema haya intentado comunicarse con una interfaz de adaptador que no esté configurada correctamente en el archivo de configuración DAT (Data Access Transport) para el puerto del adaptador.

5. Opcional: Instale el paquete "infiniband-diags" para los programas de utilidad de diagnósticos (por ejemplo, ibstat e ibstatus). Para instalar el paquete "infiniband-diags", ejecute el mandato siguiente:

```
yum install infiniband-diags
```

El servicio RDMA debe reiniciarse antes de ejecutar las herramientas de diagnósticos. Ejecute los mandatos siguientes como usuario root:

```
chkconfig rdma on
service rdma restart
```

6. Compruebe que el control de flujo de pausa global (IEEE 802.3x) esté habilitado en el controlador de adaptador 10GE. Por ejemplo, para comprobarlo en el controlador de adaptador Mellanox Connect X-2 10GE, la máscara de bit de prioridad "pfctx" y "pfcrx" en el módulo MLX4_EN se debe establecer en un valor de "0". Por ejemplo:

```
HostM0 # cat /sys/module/mlx4_en/parameters/pfctx
0
```

```
HostM0 # cat /sys/module/mlx4_en/parameters/pfcrx
0
```

Si alguna de las dos máscaras de bit de prioridad, o ambas, está establecida en otro valor, se puede establecer en 0 mediante cualquiera de los mandatos siguientes:

Para SuSE:

```
echo "options mlx4_en pfctx=0 pfcrx=0" >> /etc/modprobe.conf.local
service openibd restart
```

Para RHEL:

```
echo "options mlx4_en pfctx=0 pfcrcx=0" >> /etc/modprobe.d/modprobe.conf
service rdma restart
```

7. Edite los archivos de configuración de red para configurar una dirección IP estática para cada puerto de adaptador de comunicaciones. A continuación se muestra la configuración de los adaptadores de red correspondiente a los CF, los sistemas principales *cf1* y *cf2*, y los miembros, *member1*, *member2*, *member3* y *member4*. Edite los archivos de configuración de red en cada sistema principal para que el primer puerto de adaptadores de comunicación que se indique en cada sistema principal esté en la misma subred que otros sistemas principales. Si va a configurar varios puertos de adaptador de comunicaciones en los CF, empareje los CF de puertos de adaptador de comunicaciones para que cada DEVICE del CF secundario esté en la misma subred que el DEVICE del primario con el mismo ID.

```
ssh cf1 cat /etc/sysconfig/network/ifcfg-eth0
DEVICE=eth0
HWADDR=00:02:C9:10:F7:26
TYPE=Ethernet
IPADDR='192.168.1.227'
NETMASK='255.255.255.0'
MTU=''
NAME='Mellanox MT26448 [ConnectX EN 10GigE, PCIe 2.0 5GT/s]'
NETWORK=''
REMOTE_IPADDR=''
STARTMODE='auto'
USERCONTROL='no'
```

```
ssh cf1 cat /etc/sysconfig/network-scripts/ifcfg-eth1
DEVICE=eth1
HWADDR=00:02:C9:10:F7:26
TYPE=Ethernet
IPADDR='192.168.3.227'
NETMASK='255.255.255.0'
MTU=''
NAME='Mellanox MT26448 [ConnectX EN 10GigE, PCIe 2.0 5GT/s]'
NETWORK=''
REMOTE_IPADDR=''
STARTMODE='auto'
USERCONTROL='no'
```

```
ssh cf1 cat /etc/sysconfig/network-scripts/ifcfg-eth2
DEVICE=eth2
HWADDR=00:02:C9:10:F7:26
TYPE=Ethernet
IPADDR='192.168.2.227'
NETMASK='255.255.255.0'
MTU=''
NAME='Mellanox MT26448 [ConnectX EN 10GigE, PCIe 2.0 5GT/s]'
NETWORK=''
REMOTE_IPADDR=''
STARTMODE='auto'
USERCONTROL='no'
```

```
ssh cf1 cat /etc/sysconfig/network-scripts/ifcfg-eth3
DEVICE=eth3
HWADDR=00:02:C9:10:F7:26
TYPE=Ethernet
IPADDR='192.168.4.227'
NETMASK='255.255.255.0'
MTU=''
NAME='Mellanox MT26448 [ConnectX EN 10GigE, PCIe 2.0 5GT/s]'
```

```

NETWORK=''
REMOTE_IPADDR=''
STARTMODE='auto'
USERCONTROL='no'

ssh cf2 cat /etc/sysconfig/network-scripts/ifcfg-eth0
DEVICE=eth0
HWADDR=00:02:C9:10:F7:26
TYPE=Ethernet
IPADDR='192.168.1.228'
NETMASK='255.255.255.0'
MTU=''
NAME='Mellanox MT26448 [ConnectX EN 10GigE, PCIe 2.0 5GT/s]'
NETWORK=''
REMOTE_IPADDR=''
STARTMODE='auto'
USERCONTROL='no'

ssh cf2 cat /etc/sysconfig/network-scripts/ifcfg-eth1
DEVICE=eth1
HWADDR=00:02:C9:10:F7:26
TYPE=Ethernet
IPADDR='192.168.3.228'
NETMASK='255.255.255.0'
MTU=''
NAME='Mellanox MT26448 [ConnectX EN 10GigE, PCIe 2.0 5GT/s]'
NETWORK=''
REMOTE_IPADDR=''
STARTMODE='auto'
USERCONTROL='no'

ssh cf2 cat /etc/sysconfig/network-scripts/ifcfg-eth2
DEVICE=eth2
HWADDR=00:02:C9:10:F7:26
TYPE=Ethernet
IPADDR='192.168.2.228'
NETMASK='255.255.255.0'
MTU=''
NAME='Mellanox MT26448 [ConnectX EN 10GigE, PCIe 2.0 5GT/s]'
NETWORK=''
REMOTE_IPADDR=''
STARTMODE='auto'
USERCONTROL='no'

ssh cf2 cat /etc/sysconfig/network-scripts/ifcfg-eth3
DEVICE=eth3
HWADDR=00:02:C9:10:F7:26
TYPE=Ethernet
IPADDR='192.168.4.228'
NETMASK='255.255.255.0'
MTU=''
NAME='Mellanox MT26448 [ConnectX EN 10GigE, PCIe 2.0 5GT/s]'
NETWORK=''
REMOTE_IPADDR=''
STARTMODE='auto'
USERCONTROL='no'

ssh member1 cat /etc/sysconfig/network-scripts/ifcfg-eth0
DEVICE=eth0
HWADDR=00:02:C9:10:F7:26
TYPE=Ethernet
IPADDR='192.168.1.225'
NETMASK='255.255.255.0'
MTU=''
NAME='Mellanox MT26448 [ConnectX EN 10GigE, PCIe 2.0 5GT/s]'
NETWORK=''
REMOTE_IPADDR=''
STARTMODE='auto'

```

```
USERCONTROL='no'
```

```
ssh member2 cat /etc/sysconfig/network-scripts/ifcfg-eth0
DEVICE=eth0
HWADDR=00:02:C9:10:F7:26
TYPE=Ethernet
IPADDR='192.168.1.226'
NETMASK='255.255.255.0'
MTU=''
NAME='Mellanox MT26448 [ConnectX EN 10GigE, PCIe 2.0 5GT/s]'
NETWORK=''
REMOTE_IPADDR=''
STARTMODE='auto'
USERCONTROL='no'
```

```
ssh member3 cat /etc/sysconfig/network-scripts/ifcfg-eth0
DEVICE=eth0
HWADDR=00:02:C9:10:F7:26
TYPE=Ethernet
IPADDR='192.168.1.229'
NETMASK='255.255.255.0'
MTU=''
NAME='Mellanox MT26448 [ConnectX EN 10GigE, PCIe 2.0 5GT/s]'
NETWORK=''
REMOTE_IPADDR=''
STARTMODE='auto'
USERCONTROL='no'
```

```
ssh member4 cat /etc/sysconfig/network-scripts/ifcfg-eth0
DEVICE=eth0
HWADDR=00:02:C9:10:F7:26
TYPE=Ethernet
IPADDR='192.168.1.230'
NETMASK='255.255.255.0'
MTU=''
NAME='Mellanox MT26448 [ConnectX EN 10GigE, PCIe 2.0 5GT/s]'
NETWORK=''
REMOTE_IPADDR=''
STARTMODE='auto'
USERCONTROL='no'
```

Nota:

- En aras de la simplicidad, las direcciones IP utilizadas en el ejemplo anterior utilizan la máscara de subred 255.255.255.0 (NETMASK) de modo que los segmentos de IP tercero y cuarto de la subred pueden corresponderse con los números del nombre de sistema principal y los dispositivos de la interfaz. Esta máscara de subred da como resultado las direcciones IP de los CF con el formato *10.222.id-interfaz-número-dispositivo.sufijo-nombresistpral-CF* y las direcciones IP de los miembros como *10.222.id-interfaz-número-dispositivo.10sufijo-nombresistpral-miembro*.
- Los sistemas principales de los miembros solo pueden tener un puerto de adaptador de comunicaciones configurado para el entorno entorno DB2 pureScale. Se deben asignar a la misma subred.
- El primer puerto de adaptador de comunicaciones de cada sistema principal de CF está en la misma subred que los miembros.
- Cada puerto de adaptador de comunicaciones de un CF está en una subred distinta.

- Los puertos de adaptador de comunicaciones con el mismo nombre de *DISPOSITIVO* de interfaz en los CF primario y secundario comparten la misma subred.
8. Configure las interfaces IP del conmutador. Para obtener más información, consulte el apartado “Configuración de las interfaces IP en el conmutador en una red 10GE (Linux)” en la página 224.
 9. Para todos los conmutadores del clúster, inhabilite la característica Converged Enhance Ethernet (CEE). Consulte el manual del conmutador para obtener instrucciones.
 10. Configure netmon.cf en cada sistema principal. Para obtener más información, consulte el apartado “Configuración del archivo netmon.cf en una red 10GE (Linux)”.
 11. Actualice el archivo /etc/hosts en cada uno de los sistemas principales en el entorno DB2 pureScale previsto de modo que el archivo incluya todas las direcciones IP de todos los puertos de adaptador de comunicaciones para todos los sistemas principales del entorno previsto.

Por ejemplo, en un entorno DB2 pureScale planificado con varios puertos de adaptador de comunicaciones en los CF y cuatro miembros, el archivo de configuración /etc/hosts sería parecido al archivo siguiente:

```
192.168.1.227 cf1-eth1.torolab.ibm.com cf1-eth1
192.168.3.227 cf1-eth2.torolab.ibm.com cf1-eth2
192.168.2.227 cf1-eth3.torolab.ibm.com cf1-eth3
192.168.4.227 cf1-eth4.torolab.ibm.com cf1-eth4
192.168.1.228 cf2-eth1.torolab.ibm.com cf2-eth1
192.168.3.228 cf2-eth2.torolab.ibm.com cf2-eth2
192.168.2.228 cf2-eth3.torolab.ibm.com cf2-eth3
192.168.4.228 cf2-eth4.torolab.ibm.com cf2-eth4
192.168.1.225 member0-eth1.torolab.ibm.com member0-eth1
192.168.1.226 member1-eth1.torolab.ibm.com member1-eth1
192.168.1.229 member2-eth1.torolab.ibm.com member2-eth1
192.168.1.230 member3-eth1.torolab.ibm.com member3-eth1
```

Nota:

- Todos los miembros están en la misma subred, que es la misma subred que la del primer puerto de adaptador de comunicaciones de cada uno de los CF
 - En un entorno de cuatro miembros que utilice solamente un puerto de adaptador de comunicaciones para cada CF, el archivo sería parecido al del ejemplo anterior, pero solamente contendría la primera dirección IP de cada CF del ejemplo anterior.
12. Reinicie el servicio para el subsistema RoCE.

```
service rdma restart
```

Qué hacer a continuación

Modifique los parámetros del kernel de los sistemas principales que tiene la intención de incluir en el entorno DB2 pureScale.

Configuración del archivo netmon.cf en una red 10GE (Linux):

En una red Ethernet de 10 gigabits (10GE), debe configurarse una o varias direcciones IP que respondan a un mandato ping en el archivo netmon.cf.

Procedimiento

Para configurar el archivo `netmon.cf`:

1. Inicie sesión en el sistema principal como usuario `root`.
2. Recupere el nombre de dominio del gestor de clúster.
`/home/nombre_inst/sqllib/bin/db2cluster -cm -list -domain`
3. Detenga el dominio.
`/home/nombre_inst/sqllib/bin/db2cluster -cm -stop -domain nombre_dominio -force`
4. Determine la dirección IP que debe especificarse en el archivo `netmon.cf` de los miembros. En el sistema principal del miembro, ejecute el mandato siguiente para comprobar el puerto de adaptador de comunicaciones y la subred IP de destino asociada.
`/sbin/route | grep -v link-local`
5. Añada la entrada siguiente al archivo `/var/ct/cfg/netmon.cf` del miembro.
`!REQD eth0 192.168.1.2`

donde:

- `token1: !REQD` es una entrada obligatorio.
- `token2: eth0` es el nombre de la interfaz de adaptador RoCE en el sistema principal local.
- `token3: 192.168.1.2` es la dirección IP externa con respuesta al mandato ping asignada a la interfaz creada en el conmutador.

A continuación se muestra un ejemplo del aspecto que debería tener el archivo `/var/ct/cfg/netmon.cf` completo:

```
!IBQPORONLY !ALL
!REQD eth2 9.26.92.1
!REQD eth0 192.168.1.2
```

Repita este paso para el resto de miembros del clúster.

6. Determine la dirección IP que debe especificarse en el archivo `netmon.cf` del CF. En el sistema principal del CF, ejecute el mandato siguiente para comprobar el puerto de adaptador de comunicaciones y la subred IP de destino asociada:
`/sbin/route | grep -v link-local`

Por ejemplo:

```
Host1> $ /sbin/route | grep -v link-local
Kernel IP routing table
Destination Gateway Genmask Flags Metric Ref Use Iface
192.168.4.0 * 255.255.255.0 U 0 0 0 eth3
192.168.3.0 * 255.255.255.0 U 0 0 0 eth1
192.168.2.0 * 255.255.255.0 U 0 0 0 eth2
192.168.1.0 * 255.255.255.0 U 0 0 0 eth0
9.26.92.0 * 255.255.252.0 U 0 0 0 eth2
default rsb-v94-hsrp.to 0.0.0.0 UG 0 0 0 eth2
```

La última columna (Iface) indica el nombre de interfaz de adaptador. En este caso, `eth0`, `eth1`, `eth2` y `eth3` es la única interfaz de puerto de adaptador de comunicaciones en este sistema principal. Existen cuatro subredes IP relevantes para este sistema principal.

Las cuatro direcciones IP creadas en el conmutador (que cubre las cuatro subredes IP) deben especificarse en el archivo `netmon.cf` de este sistema principal. Por ejemplo:

```

!IBQPORTONLY !ALL
!REQD eth2 9.26.92.1
!REQD eth0 192.168.1.2
!REQD eth1 192.168.3.2
!REQD eth7 192.168.2.2
!REQD eth6 192.168.4.2

```

Repita este paso para el sistema principal de CF secundario del clúster.

7. Reinicie el dominio.

```
home/nombre_inst/sql/lib/bin/db2cluster -cm -start -domain nombre_dominio
```

8. Verifique que todos los adaptadores sean estables ejecutando el mandato siguiente:

```
lssrc -ls cthats
```

Las salidas deben ser similares a las siguientes:

```

[root@coralm234 ~]# lssrc -ls cthats
Subsystem      Group      PID      Status
cthats         cthats    31938    active
Network Name  Indx Defd  Mbrs  St  Adapter ID      Group ID
CG1           [ 0] 3    3    S   192.168.1.234   192.168.1.234
CG1           [ 0] eth0                0x46d837fd      0x46d83801
HB Interval = 0.800 secs. Sensitivity = 4 missed beats
Ping Grace Period Interval = 60.000 secs.
Missed HBs: Total: 0 Current group: 0
Packets sent   : 560419 ICMP 0 Errors: 0 No mbuf: 0
Packets received: 537974 ICMP 0 Dropped: 0
NIM's PID: 31985
CG2           [ 1] 4    4    S   9.26.93.226    9.26.93.227
CG2           [ 1] eth2                0x56d837fc      0x56d83802
HB Interval = 0.800 secs. Sensitivity = 4 missed beats
Ping Grace Period Interval = 60.000 secs.
Missed HBs: Total: 0 Current group: 0
Packets sent   : 515550 ICMP 0 Errors: 0 No mbuf: 0
Packets received: 615159 ICMP 0 Dropped: 0
NIM's PID: 31988
CG3           [ 2] 3    3    S   192.168.3.234   192.168.3.234
CG3           [ 2] eth1                0x46d837fe      0x46d83802
HB Interval = 0.800 secs. Sensitivity = 4 missed beats
Ping Grace Period Interval = 60.000 secs.
Missed HBs: Total: 0 Current group: 0
Packets sent   : 493188 ICMP 0 Errors: 0 No mbuf: 0
Packets received: 537949 ICMP 0 Dropped: 0
NIM's PID: 31991
CG4           [ 3] 2    2    S   192.168.2.234   192.168.2.234
CG4           [ 3] eth6                0x46d83800      0x46d83803
HB Interval = 0.800 secs. Sensitivity = 4 missed beats
Ping Grace Period Interval = 60.000 secs.
Missed HBs: Total: 0 Current group: 0
Packets sent   : 470746 ICMP 0 Errors: 0 No mbuf: 0
Packets received: 537992 ICMP 0 Dropped: 0
NIM's PID: 31994
CG5           [ 4] 2    2    S   192.168.4.234   192.168.4.234
CG5           [ 4] eth7                0x46d837ff      0x46d83804
HB Interval = 0.800 secs. Sensitivity = 4 missed beats
Ping Grace Period Interval = 60.000 secs.
Missed HBs: Total: 0 Current group: 0
Packets sent   : 470750 ICMP 0 Errors: 0 No mbuf: 0
Packets received: 538001 ICMP 0 Dropped: 0
NIM's PID: 31997
  2 locally connected Clients with PIDs:
  rmcd( 32162) hagsd( 32035)
  Dead Man Switch Enabled:
  reset interval = 1 seconds
  trip interval = 67 seconds
  Watchdog module in use: softdog

```

Client Heartbeating Enabled. Period: 6 secs. Timeout: 13 secs.
 Configuration Instance = 1322793087
 Daemon employs no security
 Segments pinned: Text Data Stack.
 Text segment size: 650 KB. Static data segment size: 1475 KB.
 Dynamic data segment size: 2810. Number of outstanding malloc: 1165
 User time 32 sec. System time 26 sec.
 Number of page faults: 0. Process swapped out 0 times.
 Number of nodes up: 4. Number of nodes down: 0.



Figura 23. Los dos CF y los cuatro miembros se conectan a dos conmutadores.

Modificación de los parámetros del kernel (Linux)

El gestor de bases de datos utiliza una fórmula para ajustar automáticamente los valores de los parámetros del kernel y elimina la necesidad de actualizar manualmente estos valores.

Antes de empezar

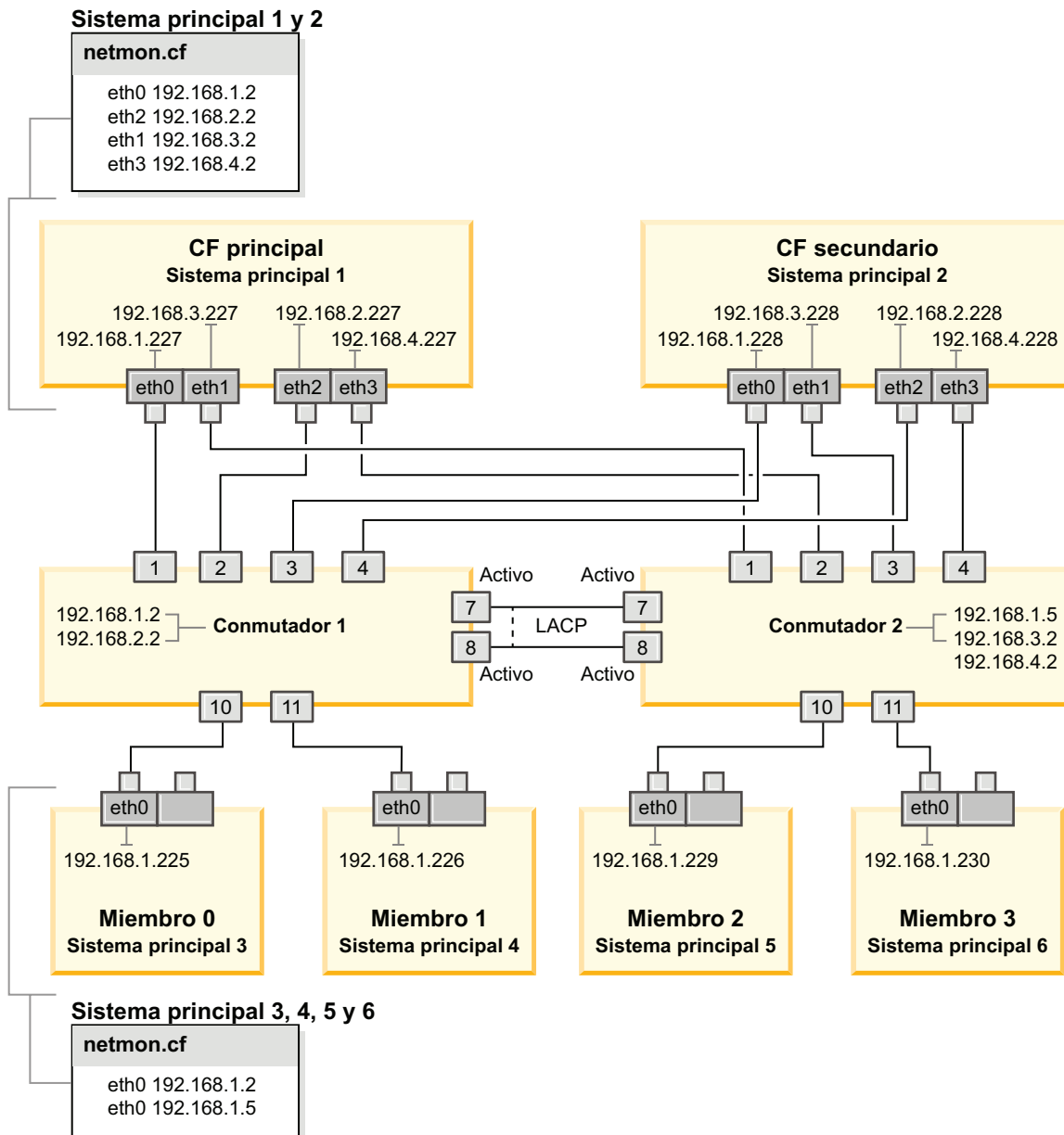
Para modificar parámetros del kernel, debe tener autorización de usuario root.

Procedimiento

Para actualizar parámetros del kernel en Red Hat y SUSE Linux:

1. Ejecute el mandato **ipcs -l** para enumerar los valores de los parámetros de kernel actuales.
2. Analice la salida del mandato para determinar si tiene que cambiar los valores de kernel comparando los valores actuales con los *valores mínimos impuestos* en <http://publib.boulder.ibm.com/infocenter/db2luw/v9r8/topic/com.ibm.db2.luw.qb.server.doc/doc/c0057140.html>. El texto siguiente es un ejemplo de la salida del mandato **ipcs** con comentarios añadidos tras // para mostrar cuáles son los nombres de los parámetros:

```
# ipcs -l

----- Límites de memoria compartida -----
número máx de segmentos = 4096           // SHMMNI
tamaño máx de seg (kbytes) = 32768       // SHMMAX
mem comp total máx (kbytes) = 8388608    // SHMALL
tamaño mín de seg (bytes) = 1

----- Límites de semáforo -----
número máx de conjuntos = 1024           // SEMMNI
máx de semáforos por conjunto = 250      // SEMMSL
máx de semáforos en todo el sistema = 256000 // SEMMNS
máx de operaciones por llamada opsem = 32 // SEMOPM
valor máx de semáforo = 32767

----- Mensajes: Límites -----
máx de colas en todo el sistema = 1024    // MSGMNI
tamaño máx de mensaje (bytes) = 65536     // MSGMAX
tamaño máx por omisión de la cola (bytes) = 65536 // MSGMNB
```

- Empezando por la primera sección sobre Límites de la memoria compartida, el límite **SHMMAX** es el tamaño máximo de un segmento de memoria compartida en un sistema Linux. El límite **SHMALL** es la asignación máxima de páginas de memoria compartida en un sistema.
 - Es recomendable establecer el valor **SHMMAX** de forma que sea igual a la cantidad de memoria física del sistema. Sin embargo, el mínimo necesario en los sistemas x86 es 268435456 (256 MB) y para sistemas de 64 bits es 1073741824 (1 GB).
 - **SHMMAX** está establecido en 8 GB por omisión (8388608 KB = 8 GB). Si la memoria física supera los 8 GB y se va a utilizar para DB2, este parámetro se incrementa al 90% aproximadamente de la memoria física del sistema. Por ejemplo, si el sistema tiene 16 GB de memoria que se utilizará principalmente para DB2, **SHMALL** debe establecerse en 3774873 (el 90% de 16 GB es 14,4 GB; 14,4 GB se divide entre 4 KB, que es el tamaño de página de base). La salida de **ipcs** ha convertido **SHMALL** a kilobytes. El kernel requiere este valor como un número de páginas. Si está actualizando a DB2 Versión 10.1 y no utiliza el valor por omisión de **SHMALL**, deberá aumentar el valor de **SHMALL** en 4 GB adicionales. Fast Communication Manager (FCM) necesita este incremento de la memoria para los canales y los almacenamientos intermedios adicionales.
- La sección siguiente trata de la cantidad de semáforos disponibles para el sistema operativo. El parámetro del kernel **sem** está formado por cuatro símbolos: **SEMMSL**, **SEMMNS**, **SEMOPM** y **SEMMNI**. **SEMMNS** es el resultado de

multiplicar **SEMMSL** por **SEMMNI**. El gestor de bases de datos necesita que el número de conjuntos (**SEMMNI**) aumente según sea necesario. Normalmente, **SEMMNI** debe ser el doble que el número máximo de agentes esperados en el sistema multiplicado por el número de particiones lógicas del sistema servidor de bases de datos más el número de conexiones de aplicación locales del sistema servidor de bases de datos.

- La tercera sección trata de los mensajes del sistema.
 - El parámetro **MSGMNI** afecta al número de agentes que pueden iniciarse, el parámetro **MSGMAX** afecta al tamaño del mensaje que puede enviarse en una cola y el parámetro **MSGMNB** afecta al tamaño de la cola.
 - El parámetro **MSGMAX** debe cambiarse a 64 KB (es decir, 65536 bytes) y el parámetro **MSGMNB** debe aumentarse hasta 65536.

3. Modifique los parámetros de kernel que tiene que ajustar editando el archivo `/etc/sysctl.conf`. Si este archivo no existe, créelo. Las líneas siguientes son ejemplos de lo que debería colocarse en el archivo:

```
#Ejemplo de un equipo con 16 GB de RAM:
kernel.shmmni=4096
kernel.shmmax=17179869184
kernel.shmall=8388608
#kernel.sem=<SEMMSL> <SEMMNS> <SEMOPM> <SEMMNI>
kernel.sem=250 256000 32 4096
kernel.msgmni=16384
kernel.msgmax=65536
kernel.msgmnb=65536
```

4. Ejecute **sysctl** con el parámetro **-p** para cargar los valores de **sysctl** desde el archivo por omisión `/etc/sysctl.conf`:

```
sysctl -p
```

5. Opcional: Para que los cambios persistan después de cada rearranque:
 - (SUSE Linux) Active `boot.sysctl`.
 - (Red Hat) El script de inicialización `rc.sysinit` lee el archivo `/etc/sysctl.conf` automáticamente.

Para obtener la información más reciente sobre las distribuciones de Linux soportadas, consulte <http://www.ibm.com/software/data/db2/linux/validate/>.

Lista de comprobación de la preinstalación para la característica DB2 pureScale (Linux)

Lleve a cabo los siguientes pasos de la preinstalación y verifíquelos en cada sistema principal antes de instalar IBM DB2 pureScale Feature.

Antes de la instalación

Los pasos siguientes deben llevarse a cabo en todos los sistemas principales:

1. Todos los sistemas principales deben utilizar la misma distribución de Linux.
2. Las instancias de DB2 pureScale requieren ciertos usuarios y grupos, incluidos los usuarios delimitados. Puede crear los usuarios antes de iniciar el Asistente de instalación de DB2 o puede dejar que los cree el asistente a medida que se pasa por los paneles de instalación. Si no está creando ni modificando instancias, puede crear los usuarios necesarios una vez finalizada la instalación.
3. Asegúrese de que se haya instalado la versión y el Service Pack necesarios de Linux.

- SUSE Linux Enterprise Server (SLES) 10 Service Pack (SP) 3 - El nivel mínimo necesario es la versión de x64 de SUSE SLES 10 SP3, kernel 2.6.16.60-0.69.1-smp y el fuente de kernel correspondiente. Compruebe en el archivo /etc/SuSE-release el nivel del sistema operativo y del service pack. Debería aparecer la siguiente salida de ejemplo:

```
cat /etc/SuSE-release
SUSE Linux Enterprise Server 10 (x86_64)
VERSION = 10
PATCHLEVEL = 3
```

Entre el mandato siguiente:

```
cat /proc/version
Linux version 2.6.16.60-0.69.1-smp (geeko@buildhost)
(gcc version 4.1.2 20070115 (SUSE Linux)) #1 SMP Fri May 28 12:10:21 UTC 2010
```

- Para un único puerto de adaptador de comunicaciones InfiniBand en Red Hat Enterprise Linux (RHEL) 5.6, el nivel mínimo obligatorio es la versión x64 de RHEL 5.6 y la fuente de kernel coincidente. Compruebe en el archivo /etc/redhat-release el nivel del sistema operativo y el service pack. Debería aparecer la siguiente salida de ejemplo para RHEL 6.1:

```
cat /etc/redhat-release
Red Hat Enterprise Linux Server release 6.1 (Santiago)
```

y para RHEL 5.7:

```
cat /etc/redhat-release
Red Hat Enterprise Linux Server release 5.7 (Tikanga)
```

Entre el mandato siguiente para RHEL 6.1:

```
cat /proc/versionLinux version
2.6.32-131.0.15.el6.x86_64 (mockbuild@x86-007.build.bos.redhat.com)
(gcc version 4.4.4 20100726 (Red Hat 4.4.4-13) (GCC) )
#1 SMP Tue May 10 15:42:40 EDT 2011
```

y para RHEL 5.7:

```
cat /proc/versionLinux version
2.6.18-274.7.1.el5 (mockbuild@x86-004.build.bos.redhat.com) (gcc version
4.1.2 20080704 (Red Hat 4.1.2-50)) #1 SMP Mon Oct 17 11:57:14 EDT 2011
```

Nota: Si los módulos del kernel (como RDAC) no se han vuelto a compilar después de actualizar el kernel, deben volver a compilarse antes de continuar.

- Para varios puertos de adaptador de comunicaciones InfiniBand y uno o varios puertos de adaptador de comunicaciones 10GE, se requiere Red Hat Enterprise Linux (RHEL) 6.1. - El nivel mínimo necesario es la versión x64 de RHEL 6.1, el kernel y la fuente de kernel coincidente. Compruebe en el archivo /etc/redhat-release el nivel del sistema operativo y el service pack. Se devuelve la salida de ejemplo siguiente:

```
cat /etc/redhat-release
Red Hat Enterprise Linux Server release 6.1 (Santiago)
```

Entre el mandato siguiente:

```
cat /proc/version
Versión de Linux
```

Asegúrese de que se hayan instalado los paquetes RSCT de 32 bits siguientes:

- libibcm.i686
- libibverbs-rocee.i686

- librdmacm.i686
- libcxgb3.i686
- libibmad.i686
- libibumad.i686
- libmlx4-rocee.i686
- libmthca.i686

Ejecute, como usuario root, el mandato siguiente en cada nombre de paquete (de los listados anteriormente):

```
yum list | grep nombre_paquete
```

Por ejemplo:

```
[root]# for i in `cat /tmp/list`; do yum list | grep $i; done
libibcm.i686          1.0.5-2.el6      @rhel-x86_64-server-6
libibverbs-rocee.i686 1.1.4-4.el6     @rhel-x86_64-server-hpn-6
librdmacm.i686       1.0.10-2.el6    @rhel-x86_64-server-6
libcxgb3.i686        1.3.0-1.el6     @rhel-x86_64-server-6
libibmad.i686        1.3.4-1.el6     @rhel-x86_64-server-6
libibumad.i686       1.3.4-1.el6     @rhel-x86_64-server-6
libmlx4-rocee.i686   1.0.1-8.el6     @rhel-x86_64-server-hpn-6
libmthca.i686        1.0.5-7.el6     @rhel-x86_64-server-6
```

4. Para uno o varios puertos de adaptador de comunicaciones en una red InfiniBand en SLES y un puerto de adaptador de comunicaciones en una red InfiniBand en RHEL 5.6, asegúrese de que el software OpenFabrics Enterprise Distribution (OFED) esté instalado y configurado. Para obtener más información, consulte los apartados sobre configuración de los valores de red de sistemas principales en una red 10GE (Linux) y configuración de los valores de red de sistemas principales en una red InfiniBand (Linux).
5. Asegúrese de que OpenSSH se haya instalado desde el soporte de SLES10 o el soporte de RHEL, según convenga.
6. Para una red InfiniBand tanto en SLES y RHEL 5.5 y red 10GE en RHEL 5.5, asegúrese de que el servicio **openibd** esté habilitado.

```
# chkconfig --list | grep -i openibd
openibd 0:off 1:off 2:off 3:off 4:off 5:off 6:off
```

El servicio **openibd** debe estar habilitado. Para habilitar el servicio:

```
# chkconfig openibd on
# chkconfig --list | grep -i openibd
openibd 0:off 1:off 2:on 3:on 4:on 5:on 6:off
```

Para la red 10GE en RHEL 6.1, asegúrese de que el servicio **rdma** esté habilitado:

```
chkconfig --list | grep -i rdma
rdma 0:off 1:off 2:off 3:off 4:off 5:off 6:off
```

El servicio **rdma** debe estar habilitado. Para habilitar el servicio:

```
# chkconfig rdma on
# chkconfig --list | grep -i rdma
rdma 0:on 1:on 2:on 3:on 4:off 5:off 6:off
```

7. característica DB2 pureScale exige libstdc++.so.6. Verifique que existan los archivos con los mandatos siguientes:

```
ls /usr/lib/libstdc++.so.6*
ls /usr/lib64/libstdc++.so.6*
```

8. Opcional. Para utilizar un conjunto de puertos específico, asegúrese de que los puertos estén libres en todos los sistemas principales. De lo contrario, el

instalador selecciona el único conjunto de puertos en todos los sistemas principales. FCM (Fast Communications Manager) requiere un rango de puerto de tres puertos obligatorios más el valor proporcionado para el campo de miembros lógicos. Este rango de puertos puede designar hasta 130 sistemas principales (128 miembros + 2 recursos de almacenamiento en antememoria de clúster). El puerto de inicio de FCM por omisión es 60000 y debe estar entre 1024 - 65535. Además, son necesarios dos puertos para recursos de almacenamiento en antememoria de clúster. Estos dos puertos se eligen automáticamente.

Utilice el mandato **grep** en el archivo `/etc/services` para garantizar que hay disponible un rango contiguo de puertos.

9. Confirme que los adaptadores de red necesarios están instalados en todos los servidores. Asegúrese de que aparezca una red Ethernet (*eth0*) y una red InfiniBand (*ib0*) o una red Ethernet de 10 Gigabits (*eth1*). En el ejemplo siguiente se utiliza el mandato **netstat -i** para listar todos los adaptadores de red disponible con un puerto de adaptador de comunicaciones InfiniBand.

```
root@host1: /> netstat -i
Iface  MTU Met  RX-OK RX-ERR RX-DRP RX-OVR  TX-OK TX-ERR TX-DRP TX-OVR Flg
eth0   1500  0 6876034    0    0    0 5763121    0    0    0  BMRU
ib0    65520  0 106972    0    0    0 9          0    0    0  BMRU
lo     16436  0 180554    0    0    0 180554    0    0    0  LRU
```

Nota: La característica DB2 pureScale no da soporte a un entorno mixto de redes InfiniBand y Ethernet de 10 Gigabits; todos los servidores deben utilizar el mismo puerto de adaptador de comunicaciones.

10. Como usuario root, valide el acceso ssh entre todos los sistemas principales. Desde el sistema principal actual, ejecute el mandato **hostname** en el sistema principal actual y en todos los sistemas principales del clúster utilizando el mandato **ssh**. El resultado del mandato **hostname** que coincide con el nombre de sistema principal identificado en el mandato **ssh** verifica el acceso ssh entre los dos sistemas principales.

```
$ ssh host1 hostname
host1
```

11. Si va actualizar desde DB2 Versión 9.8 Fixpack 2 o anterior, asegúrese de que el archivo `.update`, que se encuentra en `<directorio compartido instancia db2>/sqlllib_shared/.update`, se sincroniza correctamente tras añadir o descartar un miembro o un recurso de almacenamiento en antememoria de clúster (CF). Un ejemplo de la ubicación del archivo es `/db2sd_20110126085343/db2sdin1/sqlllib_shared/.update`, donde `<directorio compartido instancia db2>=db2sd_20110126085343`.

Para garantizar una correcta sincronización, compruebe que todos los sistemas principales figuran en el archivo `.update` con el formato siguiente: *nombre sistema principal=vía acceso instalación*. Si el formato es incorrecto, actualice el archivo. Por ejemplo: `maqA=/opt/IBM/db2/V9.8`, donde `hostname=maqA` y *vía acceso instalación=/opt/IBM/db2/V9.8*.

12. Como usuario root, asegúrese de que el directorio `/tmp` tenga al menos 5 GB de espacio libre. El mandato siguiente muestra el espacio libre en el directorio `/tmp`.

```
$ cd /tmp
$ df -k .
Filesystem 1K-blocks Used Available Use% Mounted on
/dev/sda7 2035606 164768 1870838 9% /tmp
```

13. Determine la cantidad de vías de acceso al dispositivo del sistema con el controlador IBM RDAC, DM-MP o EMC PowerPath:

En sistemas con el controlador IBM RDAC, estos son los mandatos que se deben ejecutar y la salida de ejemplo:

- a. Determine la correlación de LUN utilizando el mandato **lsvdev**:

```
host1:~ # /opt/mpp/lsvdev
      Array Name      Lun      sd device
-----
      DS5300SVT1      0        -> /dev/sdc
      DS5300SVT1      1        -> /dev/sdd
      DS5300SVT1      2        -> /dev/sde
      DS5300SVT1      3        -> /dev/sdf
      DS5300SVT1      4        -> /dev/sdg
```

- b. Obtenga una lista de las matrices de almacenamiento que el sistema principal visualiza:

```
host1:~ # /usr/sbin/mppUtil -a
Hostname      = host1
Domainname    = N/A
Time          = GMT 08/06/2010 16:27:59
```

```
-----
Info of Array Module's seen by this Host.
-----
ID           WWN                               Type      Name
-----
0           600a0b800012abc600000000402756fc FC        FASTSVT1
1           600a0b800047bf3c000000004a9553b8 FC        DS5300SVT1
-----
```

- c. Para ver la matriz que le interesa, obtenga la información de la vía de acceso (por ejemplo para *DS5300SVT1*).

```
host1:~ # /usr/sbin/mppUtil -a DS5300SVT1 | awk '/Status/ || /NumberOfPaths/'
Controller 'A' Status:
  NumberOfPaths: 1                               FailoverInProg: N
Controller 'B' Status:
  NumberOfPaths: 1                               FailoverInProg: N
```

Cuando el disco sea de configuración de vía de acceso simple, solamente se listará un controlador y el valor de *NumberOfPaths* es 1.

En sistemas con el controlador DM-MP, estos son los mandatos que se deben ejecutar y la salida de ejemplo:

- a. Compruebe los dispositivos SCSI de Linux:

```
[root@host1 ~]# ls SCSI
[3:0:1:0] disk IBM 2107900 .450 /dev/sdk
[3:0:1:2] disk IBM 2107900 .450 /dev/sdl
[3:0:1:3] disk IBM 2107900 .450 /dev/sdm
[3:0:1:4] disk IBM 2107900 .450 /dev/sdn
[3:0:2:0] disk IBM 2107900 .450 /dev/sdo
[3:0:2:2] disk IBM 2107900 .450 /dev/sdp
[3:0:2:3] disk IBM 2107900 .450 /dev/sdq
[3:0:2:4] disk IBM 2107900 .450 /dev/sdr
[4:0:0:0] disk IBM 2107900 .450 /dev/sdc
[4:0:0:2] disk IBM 2107900 .450 /dev/sdd
[4:0:0:3] disk IBM 2107900 .450 /dev/sde
[4:0:0:4] disk IBM 2107900 .450 /dev/sdf
[4:0:1:0] disk IBM 2107900 .450 /dev/sdg
[4:0:1:2] disk IBM 2107900 .450 /dev/sdh
[4:0:1:3] disk IBM 2107900 .450 /dev/sdi
[4:0:1:4] disk IBM 2107900 .450 /dev/sdj
```

- b. Liste las correlaciones de dispositivos y LUN:

```
[root@host1 ~]# sg_map -x
/dev/sg9 4 0 0 0 /dev/sdc
/dev/sg10 4 0 0 2 /dev/sdd
/dev/sg11 4 0 0 3 /dev/sde
```

```

/dev/sg12 4 0 0 4 0 /dev/sdf
/dev/sg13 4 0 1 0 0 /dev/sdg
/dev/sg14 4 0 1 2 0 /dev/sdh
/dev/sg15 4 0 1 3 0 /dev/sdi
/dev/sg16 4 0 1 4 0 /dev/sdj
/dev/sg17 3 0 1 0 0 /dev/sdk
/dev/sg18 3 0 1 2 0 /dev/sdl
/dev/sg19 3 0 1 3 0 /dev/sdm
/dev/sg20 3 0 1 4 0 /dev/sdn
/dev/sg21 3 0 2 0 0 /dev/sdo
/dev/sg22 3 0 2 2 0 /dev/sdp
/dev/sg23 3 0 2 3 0 /dev/sdq
/dev/sg24 3 0 2 4 0 /dev/sdr

```

c. Liste los dispositivos multivía de acceso:

d.

```

[root@host1 ~]# multipath -l
mpath2 (36005076304ffc21f000000000000111f) dm-0 IBM,2107900
|-- Proveedor,Producto
|----- Nombre de correlacionador
| de dispositivos o disco
|----- WWID
|----- Nombre
| descriptivo
[ size=100G ][ features=1 queue_if_no_path ][ hwhandler=0 ][ rw ]
|----- Manipulador de hardware,
| si lo hay (visto en
| casos de FastT,EMC)
|----- Características soportadas
| o configuradas
|----- Tamaño del disco
\_ round-robin 0 [ prio=0 ][ active ]
|----- Estado de grupo de vías de acceso
| Prioridad de grupo de vías de acceso
|----- Selector de vía de acceso y
| cuenta de repetición
|----- Nivel de grupo de vías de acceso
\_ 4:0:0:0 sdc 8:32 [ active ][ ready ]
|----- Estado de vía de acceso física
|----- Estado de correlacionador de dispositivos
|----- Número mayor, menor
| de disco
|----- Nombre de dispositivo SCSI de Linux
|----- Información de SCSI:
| ID_sistema_principal, ID_canal,
| ID_SCSI, ID_LUN
\_ 4:0:1:0 sdg 8:96 [ active ][ ready ]
\_ 3:0:1:0 sdk 8:160 [ active ][ ready ]
\_ 3:0:2:0 sdo 8:224 [ active ][ ready ]

mpath6 (36005076304ffc21f0000000000001123) dm-3 IBM,2107900
[ size=100G ][ features=1 queue_if_no_path ][ hwhandler=0 ][ rw ]
\_ round-robin 0 [ prio=0 ][ active ]
  \_ 4:0:0:4 sdf 8:80 [ active ][ ready ]
  \_ 4:0:1:4 sdj 8:144 [ active ][ ready ]
  \_ 3:0:1:4 sdn 8:208 [ active ][ ready ]
  \_ 3:0:2:4 sdr 65:16 [ active ][ ready ]

mpath5 (36005076304ffc21f0000000000001122) dm-2 IBM,2107900
[ size=1.0G ][ features=0 ][ hwhandler=0 ][ rw ]
\_ round-robin 0 [ prio=0 ][ enabled ]
  \_ 4:0:0:3 sde 8:64 [ active ][ ready ]
  \_ 4:0:1:3 sdi 8:128 [ active ][ ready ]
  \_ 3:0:1:3 sdm 8:192 [ active ][ ready ]
  \_ 3:0:2:3 sdq 65:0 [ active ][ ready ]

```

```

mpath4 (36005076304ffc21f0000000000001121) dm-1 IBM,2107900
[size=100G][features=1 queue_if_no_path][hwhandler=0][rw]
\ round-robin 0 [prio=0][active]
\ 4:0:0:2 sdd 8:48 [active][ready]
\ 4:0:1:2 sdh 8:112 [active][ready]
\ 3:0:1:2 sdl 8:176 [active][ready]
\ 3:0:2:2 sdp 8:240 [active][ready]

```

El nombre del dispositivo de bloque aparece listado como el nombre del dispositivo SCSI de Linux. Si hay varias vías de acceso, se visualizarán varios dispositivos de bloque bajo el pseudónimo.

En sistemas con el controlador EMC PowerPath, estos son los mandatos que se deben ejecutar y la salida de ejemplo:

- a. Ejecute el mandato **powermt** para visualizar todas las correlaciones de vías de acceso y dispositivos. En este mandato se listan los dispositivos de bloque y las vías de acceso que se correlacionan con la vía de acceso del dispositivo (por ejemplo, /dev/emcpowerd del cual el pseudónimo de EMC es *emcpowerd*):

```

host1:~ # powermt display dev=all
Pseudo name=emcpowerd
Symmetrix ID=000194900547
Logical device ID=0040
state=alive; policy=BasicFailover; priority=0; queued-IOS=0
=====
----- Host ----- - Stor - -- I/O Path - -- Stats ---
### HW Path          I/O Paths   Interf.  Mode  State Q-IOS Errors
=====
      3 qla2xxx          sdg      FA  7eB  active alive    0    0

Pseudo name=emcpowerc
Symmetrix ID=000194900547
Logical device ID=0041
state=alive; policy=BasicFailover; priority=0; queued-IOS=0
=====
----- Host ----- - Stor - -- I/O Path - -- Stats ---
### HW Path          I/O Paths   Interf.  Mode  State Q-IOS Errors
=====
      3 qla2xxx          sdh      FA  7eB  active alive    0    0

Pseudo name=emcpowerb
Symmetrix ID=000194900547
Logical device ID=0126
state=alive; policy=BasicFailover; priority=0; queued-IOS=0
=====
----- Host ----- - Stor - -- I/O Path - -- Stats ---
### HW Path          I/O Paths   Interf.  Mode  State Q-IOS Errors
=====
      3 qla2xxx          sdi      FA  7eB  active alive    0    0

Pseudo name=emcpowera
Symmetrix ID=000194900547
Logical device ID=013C
state=alive; policy=BasicFailover; priority=0; queued-IOS=0
=====
----- Host ----- - Stor - -- I/O Path - -- Stats ---
### HW Path          I/O Paths   Interf.  Mode  State Q-IOS Errors
=====
      3 qla2xxx          sdj      FA  7eB  active alive    0    0

```

El nombre del dispositivo de bloque aparece listado bajo la columna Vías de acceso de E/S. Si hay varias vías de acceso, se visualizarán varios dispositivos de bloque bajo el pseudónimo.

14. Incremente el valor del parámetro **log_mtls_per_seg** del controlador *mlx4_core* de Mellanox HCA de 3 (el valor por omisión) a 7 en el sistema principal en el que se encuentra el recurso de almacenamiento en antememoria de clúster (CF). Para aumentar el tamaño, emita el mandato siguiente:

- En SUSE:

```
echo "options mlx4_core log_mtls_per_seg=7" >> /etc/modprobe.conf.local
```
- En RHEL 6.x:

```
echo "options mlx4_core log_mtts_per_seg=7" >> /etc/modprobe.d/modprobe.conf
options mlx4_core log_mtts_per_seg=7
```

Para que este cambio entre en vigor, debe reiniciar el servidor. Para comprobar si el cambio ha entrado en vigor en el módulo, emita el mandato siguiente:

```
<host-name>/sys/module/mlx4_core/parameters # cat /sys/module/mlx4_core/
parameters/log_mtts_per_seg
7
```

15. Asegúrese de que los módulos `iTCO_wdt` e `iTCO_vendor_support` estén inhabilitados.

- En SUSE, para inhabilitar los módulos, añada las líneas siguientes al archivo `/etc/modprobe.d/blacklist`:

```
alias iTCO_wdt off
alias iTCO_vendor_support off
```

- En RHEL, para inhabilitar los módulos, añada las líneas siguientes al archivo `/etc/modprobe.conf`:

```
blacklist iTCO_wdt
blacklist iTCO_vendor_support
```

Puede verificar si los módulos están inhabilitados utilizando el mandato `lsmod`.

Con el Asistente de instalación de DB2

Para instalar la característica DB2 pureScale, debe conocer los elementos siguientes. Puede especificar los valores para cada uno de estos pasos en la sección de la hoja de apuntes de la preinstalación que se indican a continuación.

- El nombre del directorio en el que desea instalar la característica DB2 pureScale.
- La vía de acceso del dispositivo para la partición de disco compartida en la que se almacenan por omisión los archivos de configuración compartidos y de base de datos de DB2 de la instancia de DB2 pureScale. Debe utilizar el sistema de archivos de clúster de DB2.
- Si utiliza el desempate de servicios de clúster de DB2, la vía de acceso del dispositivo para la partición de desempate. Esta partición debe ser distinta de la partición de disco compartida que se ha especificado anteriormente.

El desempate de servicios de clúster de DB2 se utiliza en un caso de ejemplo de recuperación cuando la instancia de DB2 pureScale se divide por la mitad debido a una anomalía de comunicaciones. Los servicios de clúster de DB2 utilizan el desempate para determinar qué mitad de la instancia de DB2 pureScale permanecerá en línea. Esta partición debe tener al menos un tamaño de 25 MB y debe estar accesible desde todos los sistemas principales.

- El nombre de sistema principal, el nombre abreviado de sistema principal o la dirección IP para cada sistema principal que desee que participe en el entorno DB2 pureScale.
- De forma opcional, puede especificar los nombres de los sistemas principales que desee configurar como recursos de almacenamiento en antememoria de clúster en lugar de aceptar las opciones por omisión que proporciona el Asistente de instalación de DB2. Puede seleccionar manualmente qué sistemas principales actúan como recursos de almacenamiento en antememoria de clúster o dejar que el instalador de DB2 los asigne.

Hoja de apuntes de la preinstalación

Escriba el valor del elemento necesario correspondiente en el campo "Valor del usuario".

Tabla 38. Hoja de apuntes de la preinstalación

Elemento necesario	Valor del usuario	Ejemplo
Propietario de la instancia/Nombre de grupo		db2sdin1/db2iadm1
Usuario delimitado/Nombre de grupo		db2sdfe1/db2fadm1
Nombre del directorio de instalación		/opt/IBM/db2/V10.1
Disco del sistema de archivos compartidos		/dev/hdisk12
Sistemas principales que se deben incluir		db2_host01 - db2_host04.
Interconexión de nombre de red para cada miembro y CF		<p>Ejemplo de la red InfiniBand: db2_<nombre_sistema_principal>_ib0</p> <p>Ejemplo de la red Ethernet de 10 Gigabits: db2_<nombre_sistema_principal>_en1</p> <p>Nota: db2_<nombre_sistema_principal>_en1 no se correlaciona con un adaptador Ethernet normal. Se debe correlacionar con una pseudo-dirección IP para el puerto de adaptador de comunicaciones 10GE.</p>

Tabla 39. Hoja de apuntes de la preinstalación - elementos opcionales

Elemento opcional	Valor del usuario	Ejemplo
Disco de desempate		<p>En AIX: /dev/hdisk13</p> <p>En Linux: /dev/dm-0 o /dev/sdc</p>
Rango de puertos FCM		60000 - 60004
Rango de puertos de recursos de almacenamiento en antememoria de clúster		56000 - 56001
Puerto de comunicaciones de DB2		50001
Sistemas principales que se deben definir como recursos de almacenamiento en antememoria de clúster		db2_host03 y db2host04

Tabla 39. Hoja de apuntes de la preinstalación - elementos opcionales (continuación)

Elemento opcional	Valor del usuario	Ejemplo
En InfiniBand, los nombres de red de interconexión de clúster de los recursos de almacenamiento en antememoria de clúster		Primario: <i>db2_<nombre-sistpral1>_ib0,</i> <i>db2_<nombre-sistpral1>_ib1,</i> <i>db2_<nombre-sistpral1>_ib2,</i> <i>db2_<nombre-sistpral1>_ib3</i> Secundario: <i>db2_<nombre-sistpral2>_ib0,</i> <i>db2_<nombre-sistpral2>_ib1,</i> <i>db2_<nombre-sistpral2>_ib2,</i> <i>db2_<nombre-sistpral2>_ib3</i>
En 10GE, los nombres de red de interconexión de clúster de los recursos de almacenamiento en antememoria de clúster		Primario: <i>db2_<nombre-sistpral1>_en1,</i> <i>db2_<nombre-sistpral1>_en2,</i> <i>db2_<nombre-sistpral1>_en3,</i> <i>db2_<nombre-sistpral1>_en4</i> Secundario: <i>db2_<nombre-sistpral2>_en1,</i> <i>db2_<nombre-sistpral2>_en2,</i> <i>db2_<nombre-sistpral2>_en3,</i> <i>db2_<nombre-sistpral2>_en4</i>
Sistemas principales que se deben configurar como miembros		<i>db2_host01</i> y <i>db2host02</i>

Qué hacer a continuación

Si ha completado todos los pasos de la lista de comprobación de la preinstalación y ha rellenado la hoja de apuntes, puede continuar directamente en sección de instalación.

Métodos de instalación de la característica DB2 pureScale

En este tema se proporciona información sobre los métodos de instalación de IBM DB2 pureScale Feature: el asistente de instalación de DB2, una instalación del archivo de respuestas, y una instalación manual utilizando el mandato **db2_install**.

Asistente de instalación de DB2

El asistente de instalación de DB2 es un instalador de GUI. El asistente de instalación de DB2 proporciona una interfaz fácil de utilizar para instalar los productos DB2 y para realizar las tareas iniciales de instalación y configuración.

Con el release de la característica DB2 pureScale, el asistente de instalación de DB2 ha cambiado de forma significativa en comparación con las versiones anteriores. Este cambio debería notarse particularmente si está utilizando una instalación de archivo de respuestas porque hay palabras clave y opciones nuevas.

El asistente de instalación de DB2 proporciona un flujo claro mediante el cual puede iniciar una instalación de la característica DB2 pureScale desde un sistema principal, denominado sistema principal de iniciación de la instalación, y configurar satisfactoriamente un entorno DB2 pureScale entre

varios sistemas principales. Este despliegue interactivo incluye la validación de todos los sistemas principales, la instalación de la característica DB2 pureScale en todos los sistemas principales y la garantía de que los servicios de clústeres de DB2 se han configurado y están disponibles entre todos los sistemas principales. Basta con proporcionar una lista de los nombres de sistemas principales y dos discos compartidos válidos para el instalador de DB2 y todo el software necesario se instalará en los sistemas principales se hayan especificado.

El asistente de instalación de DB2 también puede crear su instancia de DB2.

El asistente de instalación de DB2 también puede crear un archivo de respuestas sin instalar el producto o crear una instancia. A medida que va pasando por los paneles de la GUI, se irán realizando todas las validaciones necesarias. A continuación, puede actualizar los nombres de sistemas principales y los nombres de discos compartidos en el archivo de respuestas generado de forma que se pueda utilizar en otros sistemas principales. Posteriormente podrá seleccionar cualquier sistema principal de la lista de sistemas principales como I1H (sistema principal de iniciación de instalación) para iniciar una instalación de archivo de respuestas.

Es necesario un servidor X para visualizar el asistente de instalación de DB2.

Instalación mediante un archivo de respuestas

Un archivo de respuestas es un archivo de texto que contiene valores de instalación y configuración. El programa de instalación de DB2 lee el archivo y la instalación se realiza de acuerdo con los valores que se han especificado. Una instalación mediante un archivo de respuestas también puede denominarse instalación silenciosa.

Otra ventaja de los archivos de respuestas es que éstos proporcionan acceso a parámetros que no se pueden definir mediante el Asistente de instalación de DB2.

Si integra la imagen de instalación de DB2 en su propia aplicación, es posible que su aplicación reciba información del progreso de la instalación en un formato legible. La palabra clave del archivo de respuestas INTERACTIVE controla este comportamiento.

Hay dos formas de crear un archivo de respuestas:

Utilizando el Asistente de instalación de DB2

El Asistente de instalación de DB2 puede crear un archivo de respuestas basado en las opciones que seleccione al avanzar por el Asistente de instalación de DB2. Las opciones seleccionadas se registran en un archivo de respuestas, que puede guardar en una ubicación del sistema.

Una de las ventajas de este método de instalación es que puede crearse un archivo de respuestas sin realizar una instalación. Esta función puede resultar útil para capturar las opciones necesarias para instalar el producto DB2. El archivo de respuestas puede utilizarse posteriormente para instalar el producto DB2 con arreglo a las opciones exactas especificadas. Si tiene previsto utilizar el archivo de respuestas para realizar la instalación de la característica DB2 pureScale y la configuración de la instancia en distintos sistemas principales con distintos discos compartidos, necesitará realizar cambios menores en ese archivo de respuestas generado.

Puede exportar un perfil de cliente o servidor con el mandato **db2cfexp** para guardar la configuración del cliente o del servidor y, a continuación, importar el perfil con mayor facilidad utilizando el mandato **db2cfimp**. Un perfil de cliente o servidor exportado mediante el mandato **db2cfexp** también se puede importar durante una instalación mediante un archivo de respuestas utilizando la palabra clave CLIENT_IMPORT_PROFILE.

Debería exportar el perfil de servidor o cliente después de realizar la instalación y catalogación de cualesquiera fuentes de datos.

Utilización del archivo de respuestas de ejemplo

Una alternativa a la utilización del asistente de instalación de DB2 para crear un archivo de respuestas es modificar manualmente un archivo de respuestas de ejemplo. Los archivos de respuestas de ejemplo se proporcionan en el DVD del producto DB2 y se pueden encontrar en el directorio <vía_acceso_imagen>/db2/plataforma/samples/db2dsf.rsp, donde *plataforma* hace referencia al sistema operativo correspondiente. Los archivos de respuestas de ejemplo proporcionan detalles sobre todas las palabras clave válidas para cada producto.

Mandato db2_install

Importante: El mandato **db2_install** ha quedado en desuso y podría eliminarse en un futuro release. Utilice en su lugar el mandato **db2setup** con un archivo de respuestas.

El mandato **db2_install** instala *todos* los componentes del producto DB2 que especifique. A continuación puede utilizar el mandato **db2icrt** o **db2iupdt** para crear la instancia de DB2 pureScale. Aunque el mandato **db2_install** instala todos los componentes para el producto DB2 que especifique, no lleva a cabo la creación de usuarios y de grupos, la creación de instancias ni la configuración. Este método de instalación puede resultar preferible en los casos en los que se la configuración ha de efectuarse después de la instalación. Para configurar el producto DB2 al instalarlo, tenga en cuenta la posibilidad de utilizar el Asistente de instalación de DB2.

Si integra la imagen de instalación de DB2 en su propia aplicación, es posible que su aplicación reciba información del progreso de la instalación en un formato legible.

Este método de instalación requiere una configuración manual después de que se desplieguen los archivos de producto.

Después de que **db2_install** instale satisfactoriamente los archivos binarios de DB2 en el ITH (sistema principal de inicialización de la instalación), debe crear la instancia de DB2 pureScale. Tras crear la instancia de DB2 pureScale, puede añadir un miembro nuevo o recursos de almacenamiento en antememoria de clúster adicionales. Para obtener más detalles, consulte las tareas posteriores a la instalación.

Instalación de característica DB2 pureScale mediante el Asistente de instalación de DB2 (AIX y Linux)

En este tema se le guiará por el asistente Instalación de DB2 para instalar IBM DB2 pureScale Feature.

Antes de empezar

- Asegúrese de que el sistema cumpla los requisitos de instalación, memoria y disco.
- Realice las tareas previas a la instalación.
- Complete la lista de comprobación de la instalación de la característica DB2 pureScale.
- Asegúrese de que ha iniciado la sesión como usuario root.
- Asegúrese de que haya un XServer en ejecución en la máquina cliente de X Window
- Si no utiliza software de seguridad AIX para autenticar usuarios en el entorno, deberá crear manualmente los usuarios de DB2 antes de iniciar el asistente Instalación de DB2. El Asistente de instalación de DB2 no crea los usuarios.

Acercas de esta tarea

El asistente Instalación de DB2 proporciona los valores por omisión para la mayoría de los campos y las opciones. Solamente necesita especificar información en algunos campos y opciones. Para obtener una lista completa, consulte la lista de comprobación de la instalación.

Procedimiento

1. Haga que la imagen de la instalación de DB2 esté disponible. Tras descargar la imagen del producto de base de datos DB2, extraiga y desempaquete el archivo del producto:
 - a. Extraiga el archivo del producto utilizando el mandato `gzip -d producto.tar.gz`, donde *producto* representa el nombre del producto descargado.
 - b. Desempaquete el archivo de producto utilizando el mandato `gunzip -xvf producto.tar`, donde *producto* representa el nombre del producto descargado.
 - c. Cambie el directorio utilizando el mandato `cd ./producto`, donde *producto* representa el nombre del producto descargado.
2. Exporte la visualización utilizando el mandato siguiente
`export DISPLAY=dirección_IP:0.0`

Donde *dirección_IP* representa la dirección IP de la máquina cliente de X Window que utiliza para iniciar la instalación.

3. Inicie el asistente Instalación de DB2 ejecutando el mandato **db2setup** desde el directorio en el que residen las imágenes de la instalación de DB2:
`./db2setup -l /tmp/db2setup.log -t /tmp/db2setup.trc`

Los parámetros recomendados **-l** y **-t** que habilitan la anotación cronológica y el rastreo de DB2. Se abre el Área de ejecución para la instalación de IBM DB2.



Figura 24. Área de ejecución de Instalación de DB2

Desde esta ventana, puede ver la información del release de la característica DB2 pureScale, las opciones de actualización, una visión general de la arquitectura y la planificación previa a la instalación o puede proceder directamente con la instalación.

4. Pulse **Instalar un producto**; la ventana Instalar un producto muestra los productos disponibles para la instalación.

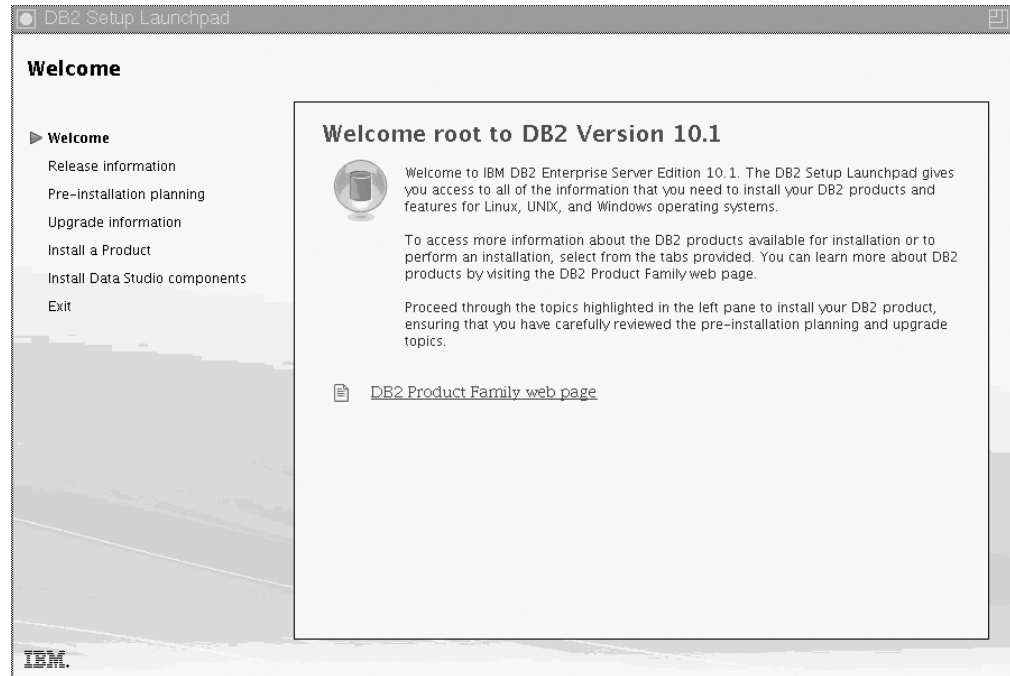

Figura 25. Ventana Instalar un producto

Pulse **Instalar nuevo** en DB2 Enterprise Server Edition Versión 10.1 con IBM característica DB2 pureScale. La ayuda de la instalación le puede guiar por cada uno de los paneles de la instalación. Para invocar la ayuda de la instalación, pulse **Ayuda** o pulse **F1**. Puede pulsar **Cancelar** en cualquier momento para finalizar la instalación.

5. Panel de bienvenida.

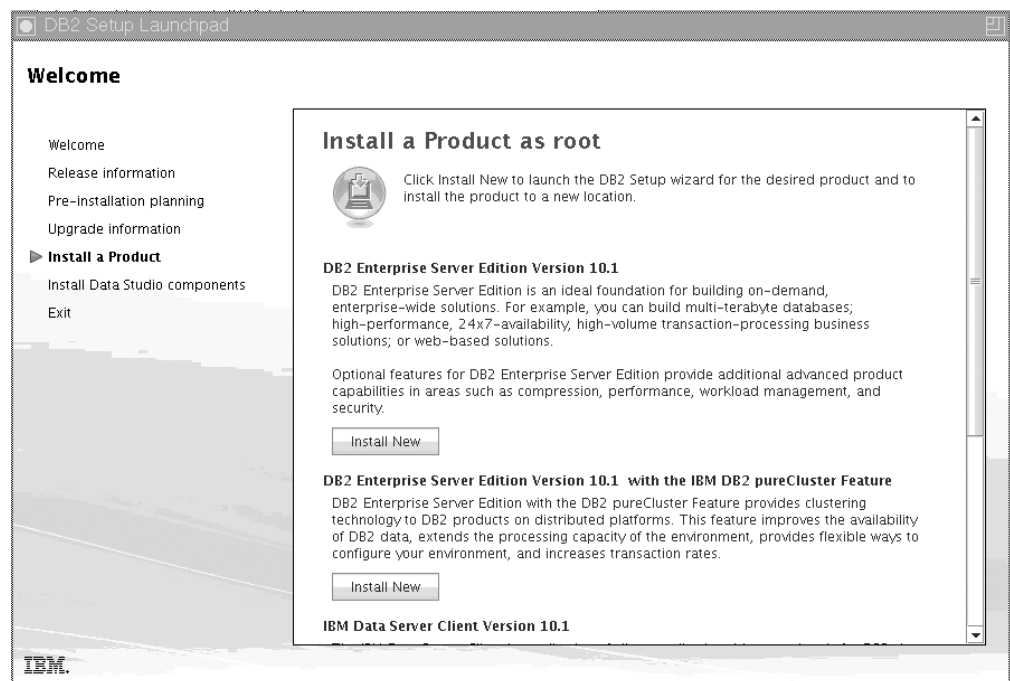

Figura 26. Panel de bienvenida del asistente de instalación de DB2

Pulse **Ver opciones** para ver las características que se instalarán. Se abrirá el recuadro de diálogo Ver opciones y mostrará las características que se van a instalar. Pulse **Cerrar** para cerrar el recuadro de diálogo Ver opciones.

Pulse **Siguiente** para continuar.

6. Panel Acuerdo de licencia de software

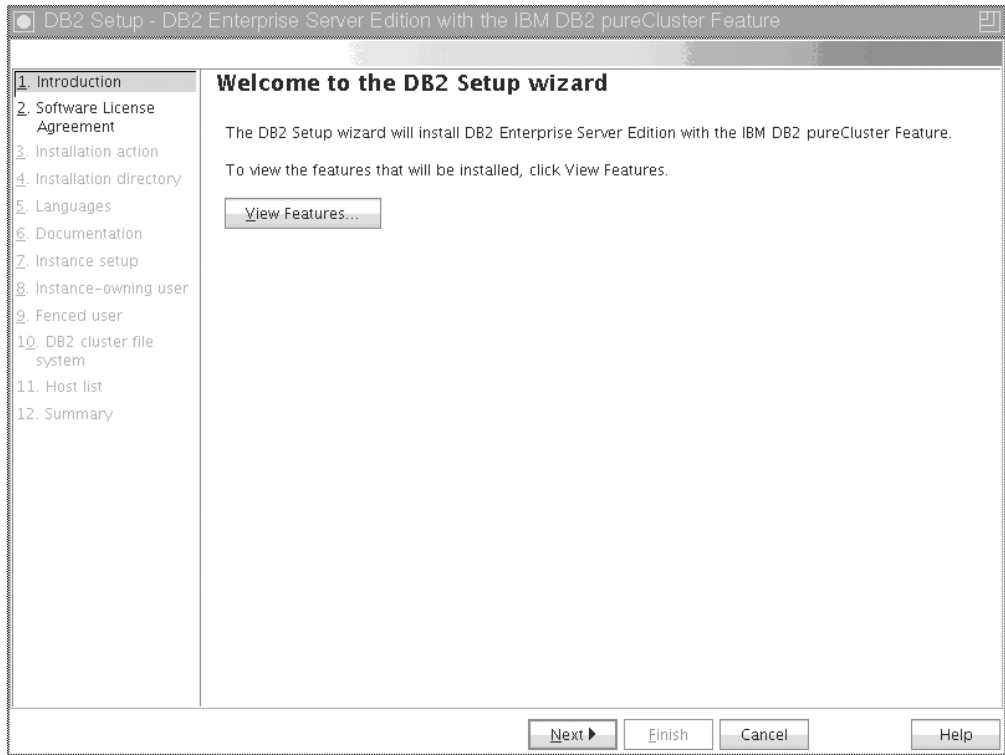

Figura 27. Panel Acuerdo de licencia de software

Tras leer el acuerdo de licencia de software, seleccione **Aceptar** para aceptar las condiciones. Pulse **Siguiente**.

7. Panel Seleccionar la instalación, creación del archivo de respuestas, o ambas cosas

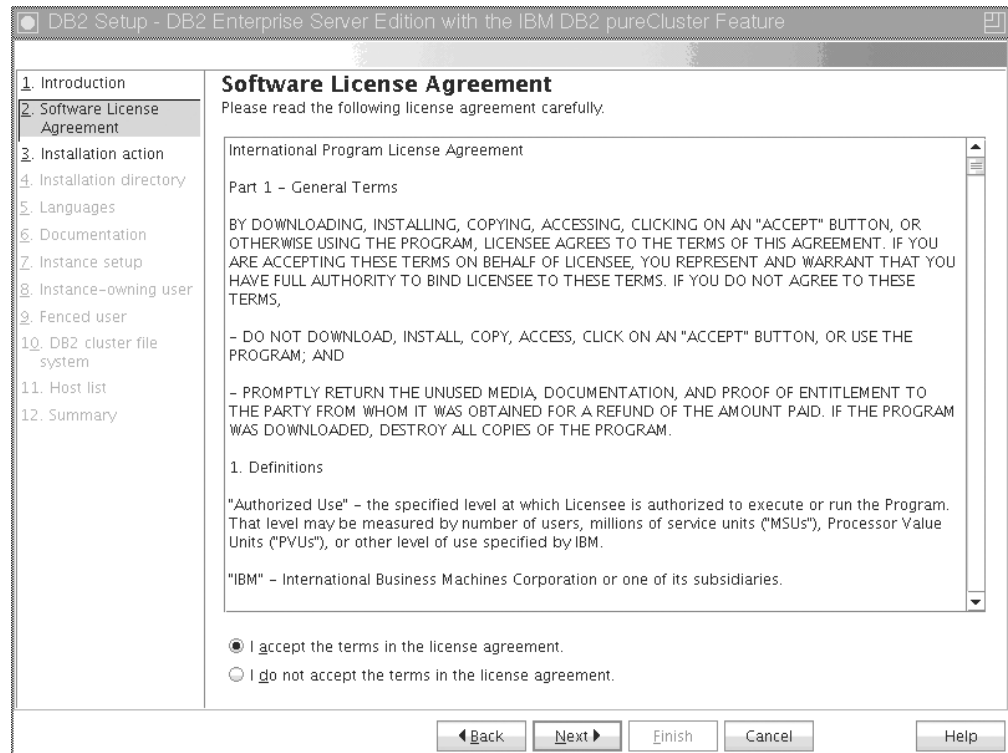

Figura 28. Panel Seleccionar la instalación, creación del archivo de respuestas, o ambas cosas

Puede utilizar el asistente Instalación de DB2 para:

- Instalar el producto. Cuando termine con todos los pasos del asistente Instalación de DB2, el producto de base de datos DB2 se habrá instalado en el sistema. No se guarda ningún archivo de respuestas.
- Cree y guarde los valores de instalación en un archivo de respuestas pero no instale el producto. Puede utilizar este archivo de respuestas para instalar este producto más adelante. El producto de base de datos DB2 no se instala. El asistente de instalación de DB2 genera el archivo de respuestas basado solamente en las selecciones.
- Instale el producto y cree y guarde un archivo de respuestas que pueda utilizar como registro de sus opciones.

Si decide crear un archivo de respuestas, puede especificar el nombre y la ubicación del archivo de respuestas en el campo **Nombre del archivo de respuestas**. Se puede actualizar este mismo archivo de respuestas para utilizar también otro conjunto de sistemas principales. Pulse **Siguiente**.

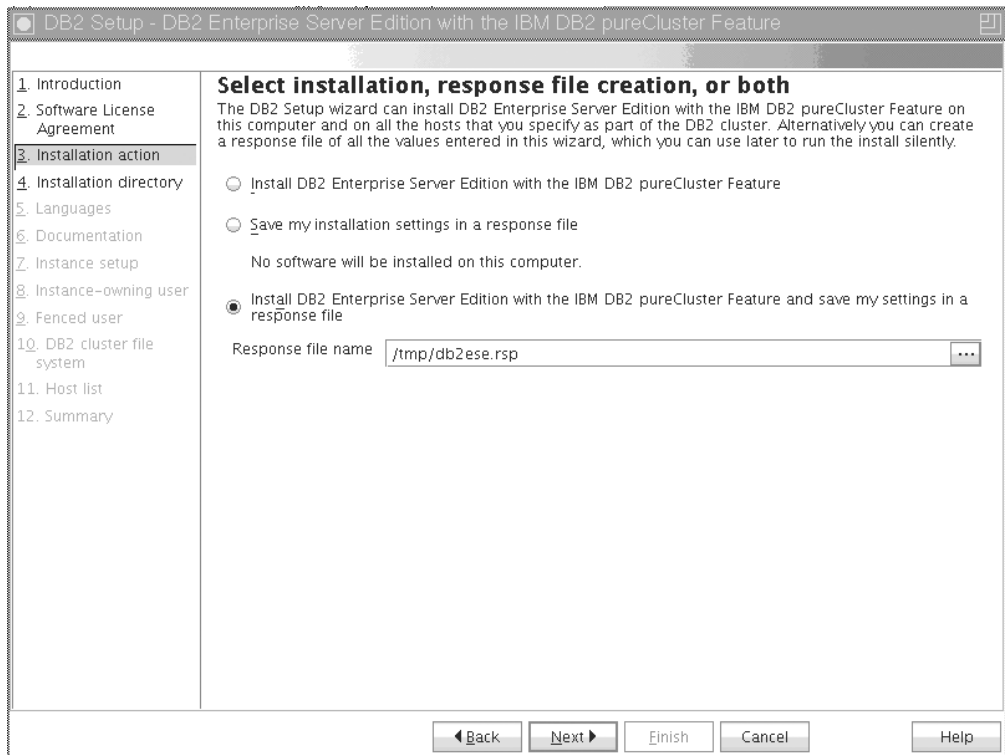
8. Panel Seleccionar el directorio de instalación



Figura 29. Panel Seleccionar el directorio de instalación

Especifique la vía de acceso del directorio en el que desea instalar el producto de base de datos DB2. Si está instalando la característica DB2 pureScale, el instalador de DB2 instala la copia de DB2 en la misma ubicación de cada sistema principal y esta ubicación debe ser válida en todos los sistemas principales.

La base de datos de DB2 reside en el disco compartido y se instala el código de DB2 en todos los miembros de DB2.

Pulse **Siguiente**.

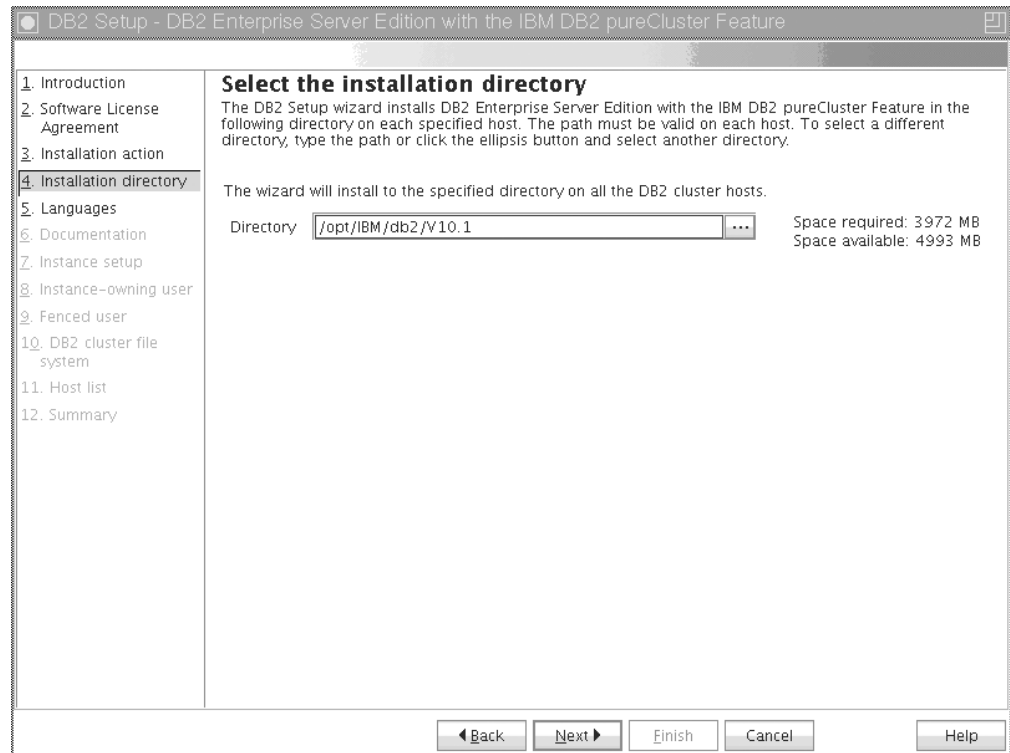
9. Panel Seleccionar los idiomas a instalar



Figura 30. Panel Seleccionar los idiomas a instalar

Especifique la vía de acceso del directorio en el que desea instalar los idiomas de DB2. Si está instalando la característica DB2 pureScale, el instalador de DB2 instala la copia de DB2 en la misma ubicación de cada sistema principal y esta ubicación debe ser válida en todos los sistemas principales.

Pulse **Siguiente**.

10. Panel Especificar la ubicación del Centro de información de DB2

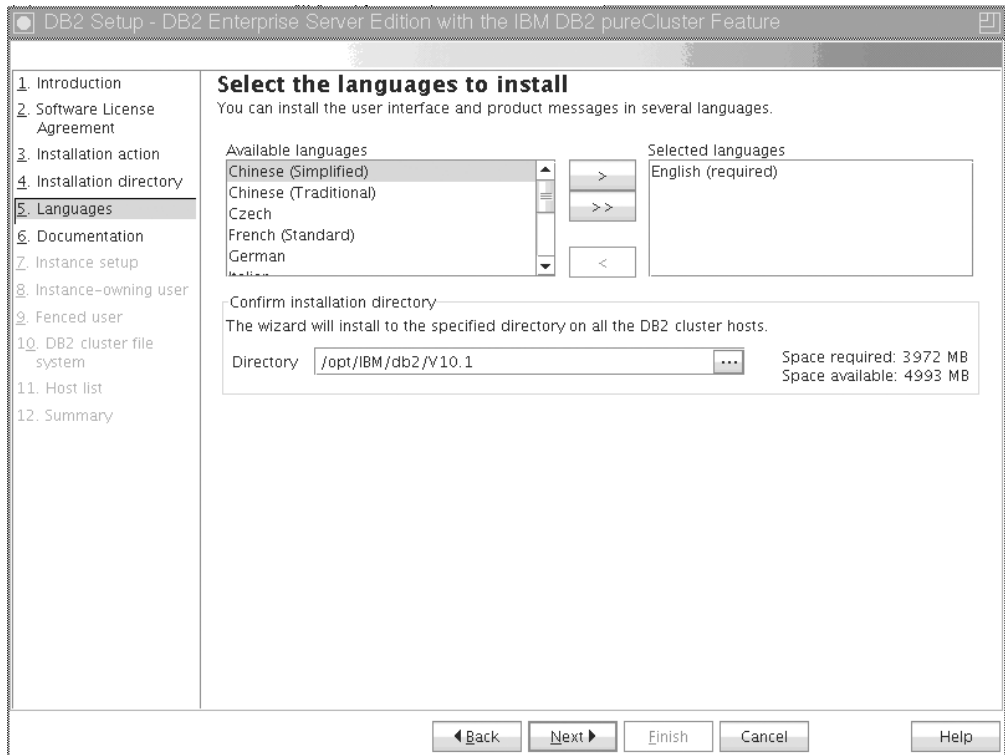

Figura 31. Panel Especificar la ubicación del Centro de información de DB2

Especifique la vía de acceso del directorio del Centro de información de DB2. Puede seleccionar el sitio web de IBM o especificar el servidor de la intranet con el nombre del sistema principal y el número de puerto.

Pulse **Siguiente**.

11. Panel Configurar una instancia de DB2.

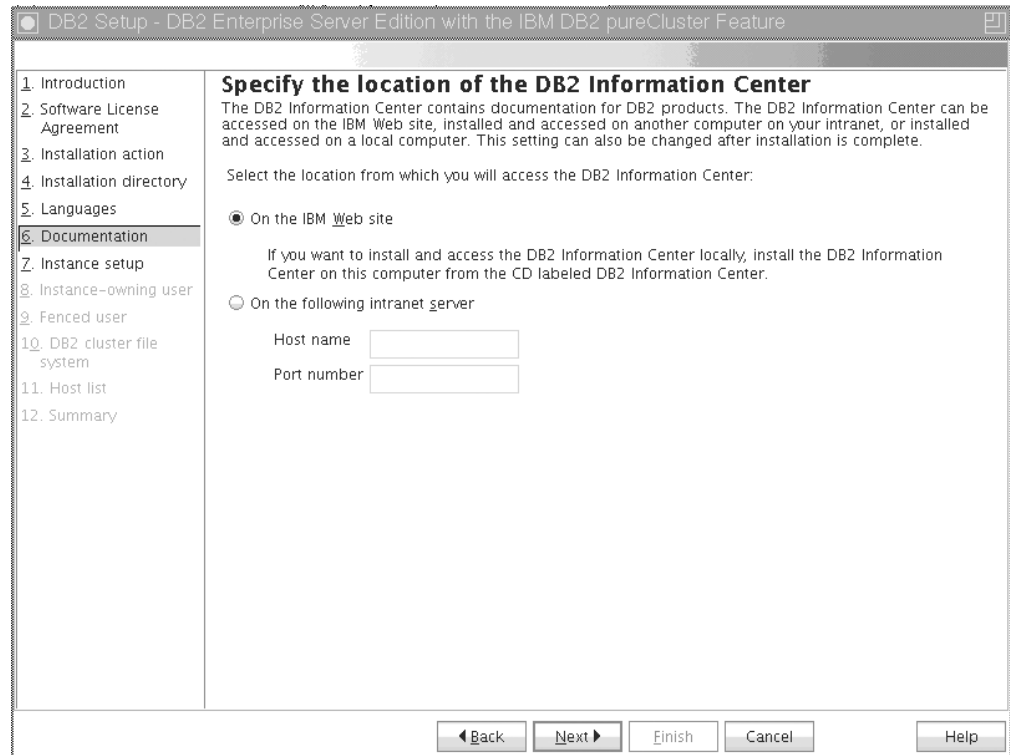

Figura 32. Panel Configurar una instancia de DB2

Utilice este panel para crear una instancia de DB2 pureScale. Si desea añadir el sistema principal actual a una instancia de DB2 pureScale existente, debe iniciar la ampliación de la instancia (**db2isetup** o **db2iupdt -add**) desde un sistema principal que ya pertenezca a la instancia.

- Para crear una instancia de DB2, seleccione **Crear una instancia de DB2**.
- Si no desea que el asistente Configuración de DB2 cree una instancia de DB2, seleccione **No crear una instancia de DB2**. El instalador de DB2 sigue llevando a cabo la instalación pero el usuario podrá crear una instancia más adelante ejecutando el mandato **db2icrt** o **db2isetup**.

Pulse **Siguiente**.

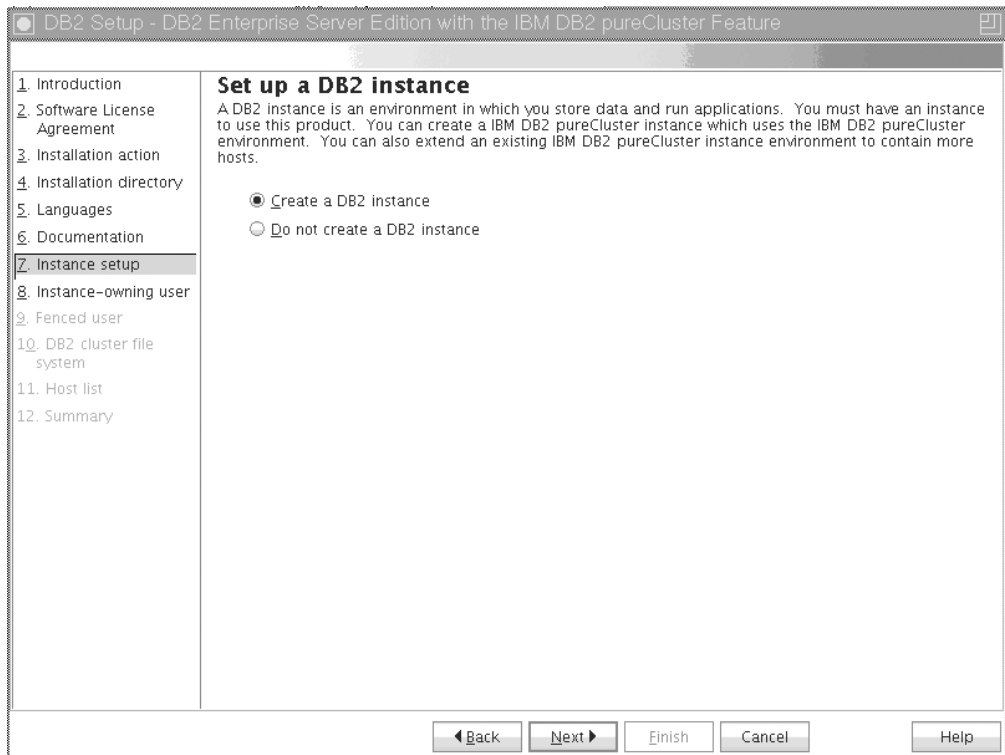
12. Panel Establecer información de usuario para el propietario de la instancia de DB2



Figura 33. Panel Establecer información de usuario para el propietario de la instancia de DB2

Especifique la información de usuario que el instalador de DB2 utiliza para llevar a cabo las funciones de la instancia y para almacenar información de la instancia en el directorio inicial del usuario. El usuario y grupo nuevos se crean en todos los sistemas principales. El nombre de la instancia debe ser el mismo que el nombre de usuario. También puede especificar un usuario existente. Si selecciona "Usuario existente", el nombre de usuario debe cumplir las condiciones resaltadas en el tema "Usuarios necesarios para una instalación de la característica DB2 pureScale". Pulse **Siguiente**.

13. Establecer información de usuario para el usuario delimitado.

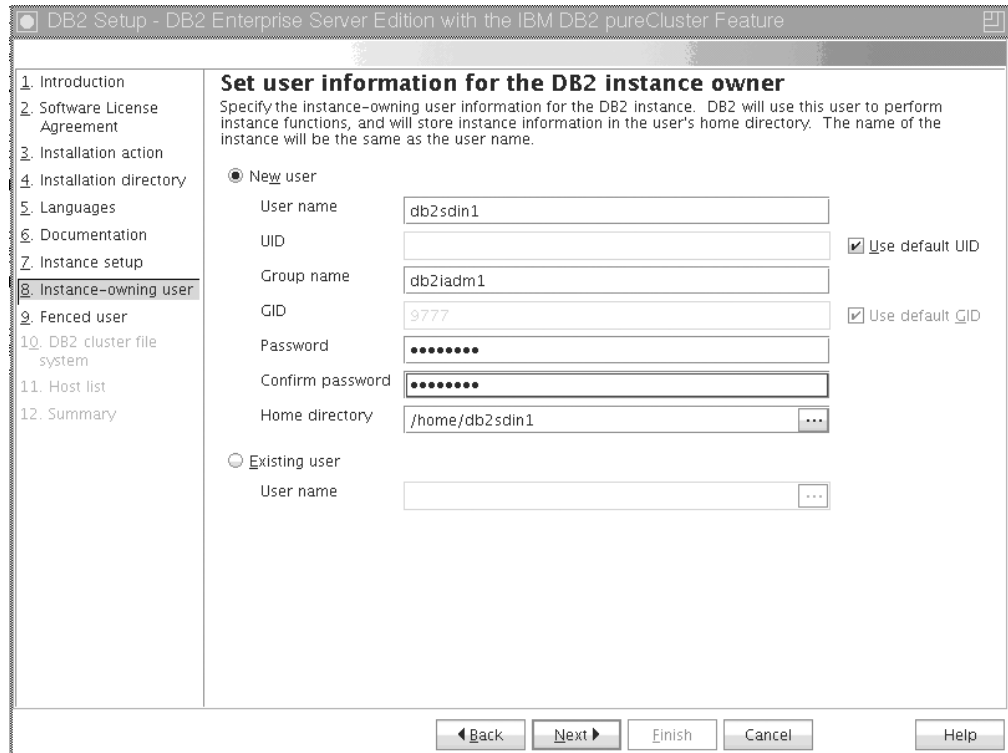

Figura 34. Panel Establecer información de usuario para el usuario delimitado

Cree un usuario nuevo o un usuario existente:

- Para crear un usuario delimitado nuevo, seleccione **Usuario nuevo** y proporcione información sobre el usuario delimitado en los campos. En un entorno DB2 pureScale la cuenta de usuario se crea en todos los sistemas principales.
- Para utilizar un usuario delimitado existente, seleccione **Usuario existente**. Puede escribir un nombre de usuario válido o pulsar [...] para seleccionar un nombre de usuario existente. Si selecciona "Usuario existente", el nombre de usuario que se especifique deberá existir en todos los sistemas principales con la misma UID y GID.

Pulse **Siguiente**.

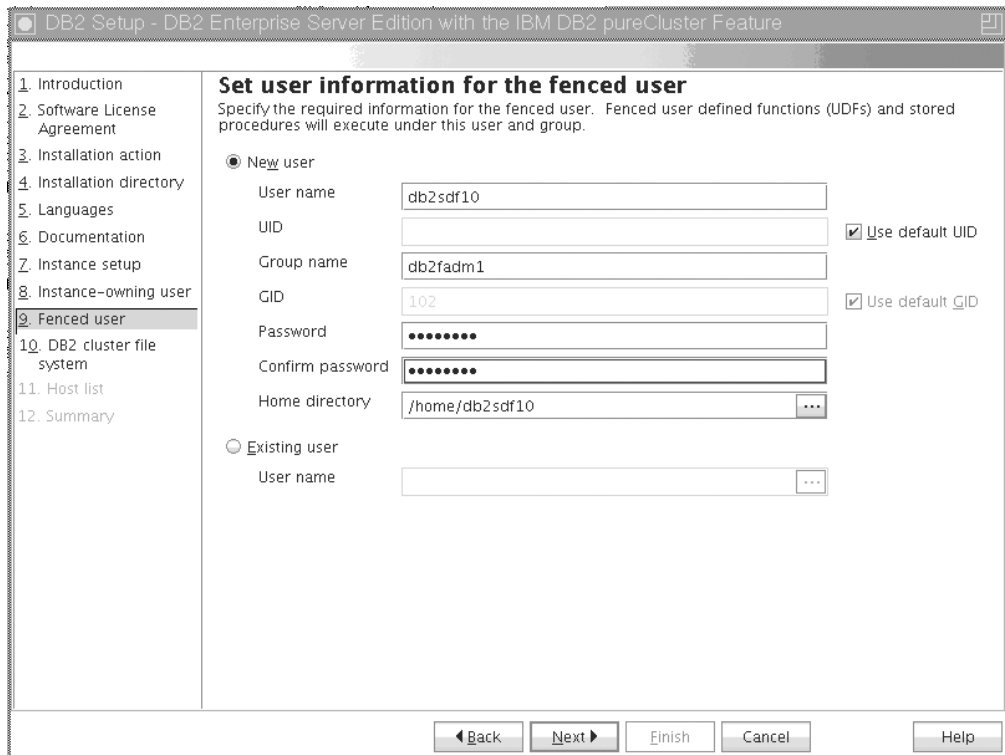
14. Panel Configurar un sistema de archivos de clúster de DB2



Figura 35. Configuración de un sistema de archivos de clúster de DB2

Utilice este panel para especificar ambas particiones del disco compartido necesarias para la instalación de la característica DB2 pureScale:

- Una partición en la que residen los datos de la base de datos (dispositivo de partición de discos compartidos).
- Una partición con fines de recuperación de clúster (desempate de servicios de clúster de DB2).

Las particiones especificadas no pueden ser las mismas. Deben ser discos sin formato y no se pueden utilizar para nada más. Pulse **Siguiente**.

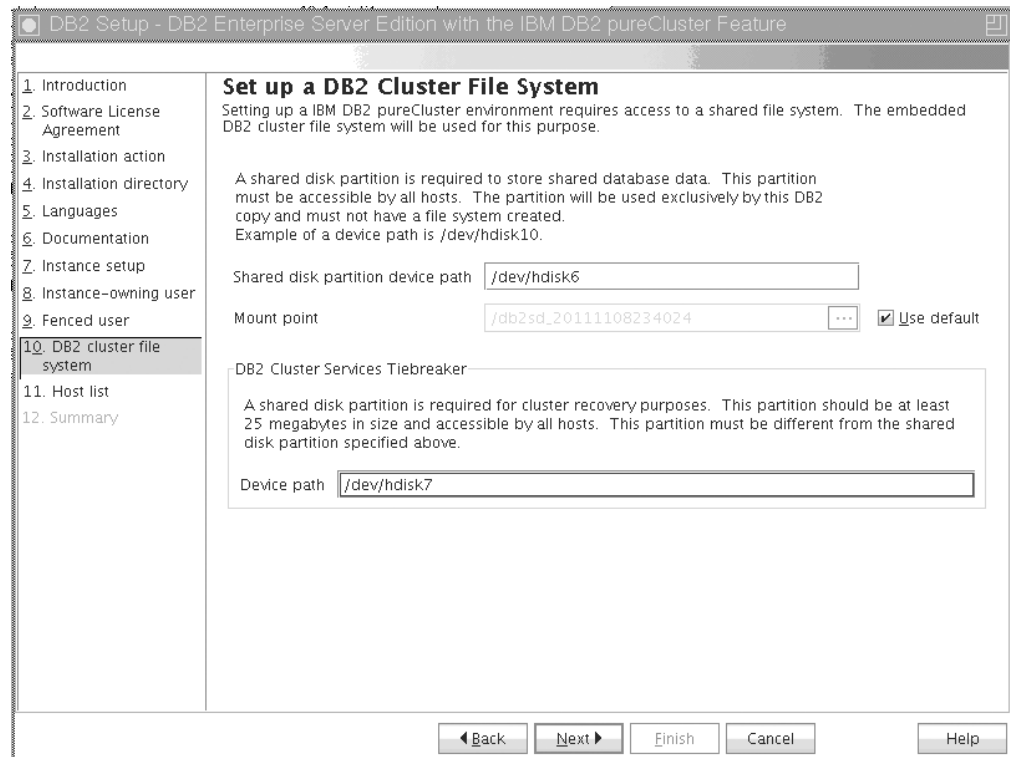
15. Panel Lista de sistemas principales



Figura 36. Panel Lista de sistemas principales

Añada los sistemas principales que forman parte del entorno DB2 pureScale. Los sistemas principales se validan a medida que se van añadiendo a la lista. Se comprobará el espacio de discos disponible para los archivos de instalación en cada sistema principal como parte del proceso de validación. El sistema principal de iniciación de la instalación (IIH) se cargará automáticamente en la lista de sistemas principales.

Para añadir un sistema principal remoto, pulse **Añadir**.

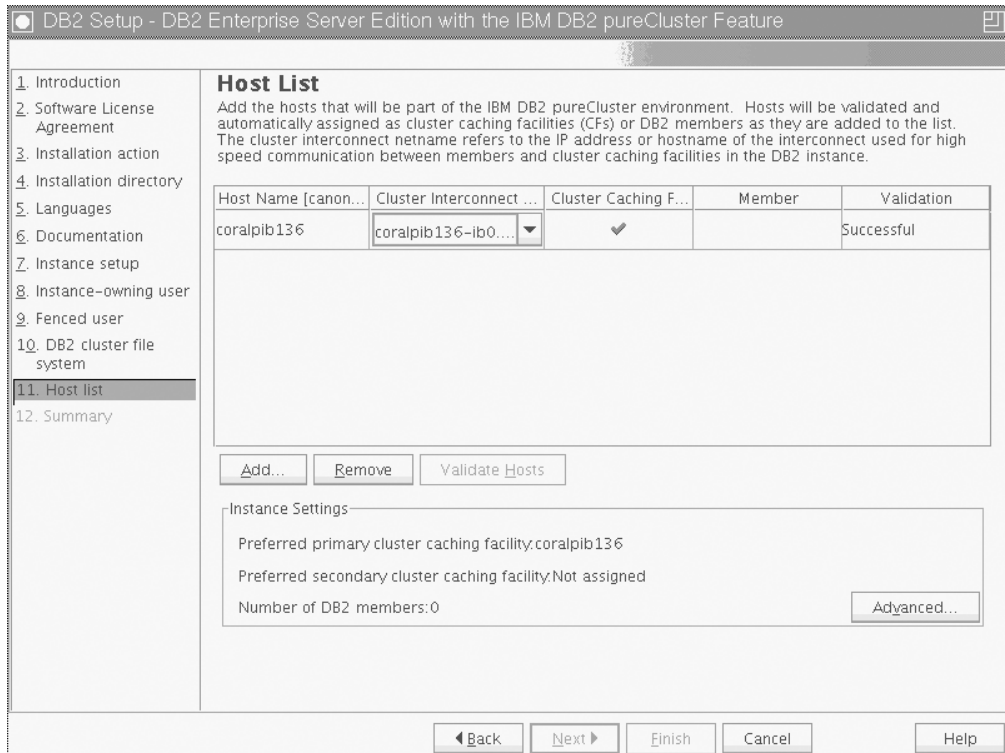

Figura 37. Ventana Añadir sistema principal remoto

Escriba el nombre del sistema principal remoto y pulse **Aceptar**.

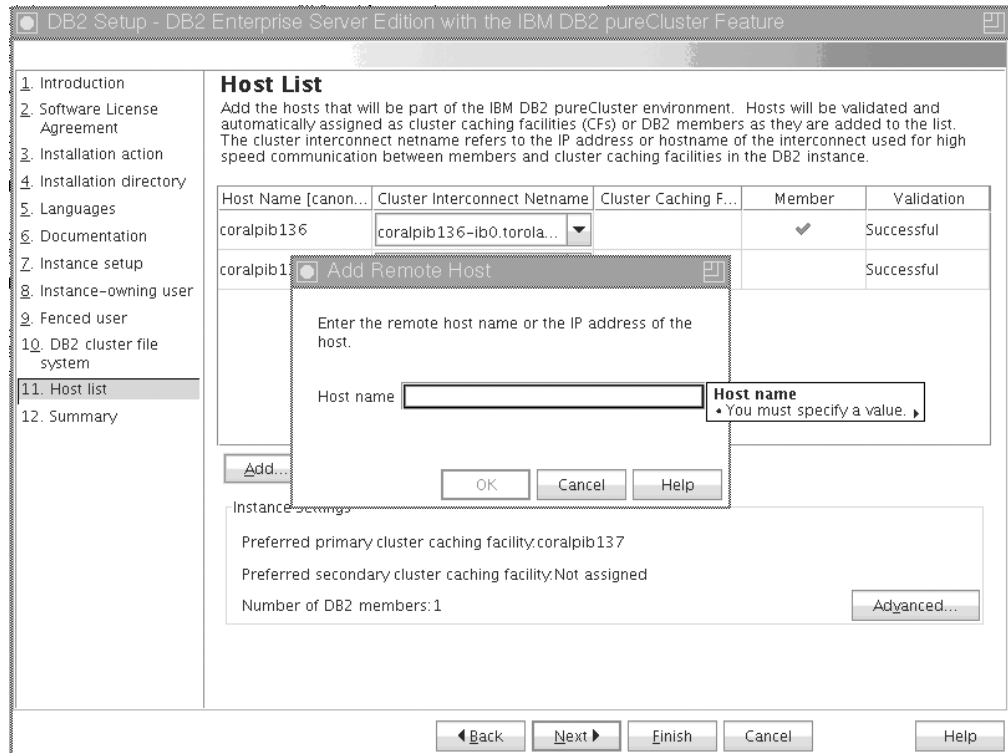

Figura 38. Ventana emergente Validación en curso

Si recibe un error durante la validación remota del sistema principal, podrá corregir el problema en el panel Lista de sistemas principales o volver a los paneles anteriores del asistente Instalación de DB2 para realizar los cambios en los valores de la instalación. También puede pulsar **Avanzado** en la página Lista de sistemas principales para cambiar los valores de la instancia de DB2 pureScale. Además, independientemente del estado de los sistemas principales, se realiza una comprobación de shell seguro en este momento para garantizar la disponibilidad de SSH sin contraseña entre sistemas principales. Asegúrese de que se haya instalado el acceso root a SSH y que se haya preparado y configurado en el sistema principal que desee añadir.

Si pulsa el botón que figura en la columna "Errores" encontrará información disponible sobre el error. Si no es posible resolver un error de sistema principal, puede eliminar por completo el sistema principal de la lista mediante el botón **v**. Más adelante podrá corregir el problema y añadir el sistema principal a la instancia tras el despliegue inicial.

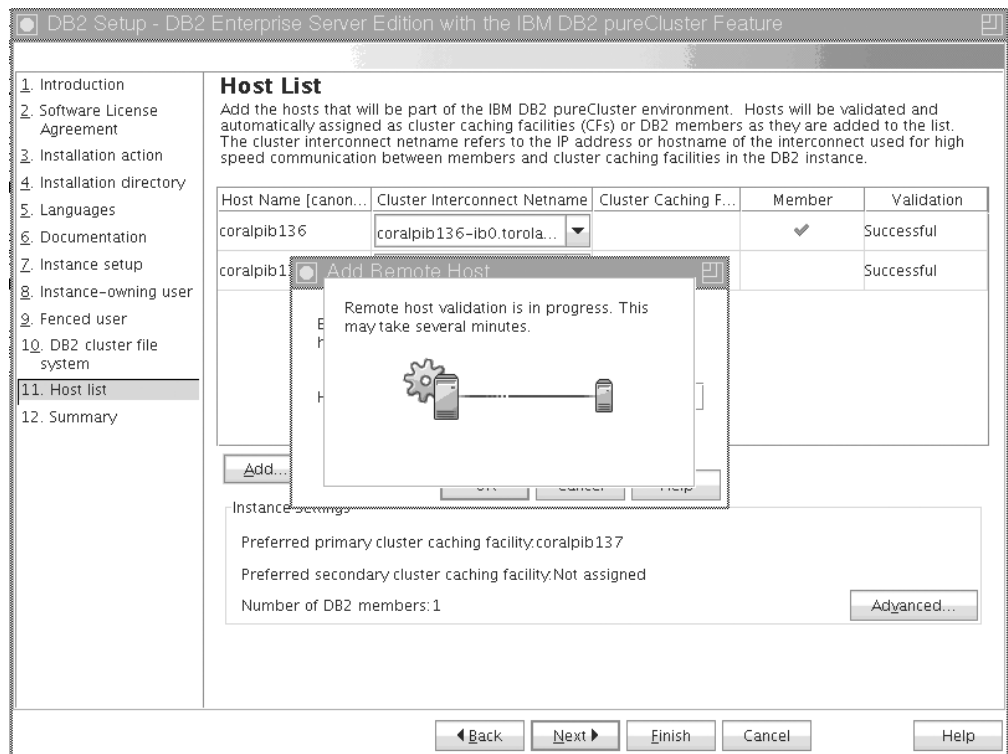

Figura 39. Panel Lista de sistemas principales con tres sistemas principales (uno es el I1H precargado y se han añadido dos sistemas principales)

También puede especificar valores personalizados para la instancia de DB2 pureScale. Consulte el paso siguiente si desea información más detallada.

- Diálogo Valores de la instancia avanzados. Tras añadir todos los sistemas principales que desea que formen parte del entorno DB2 pureScale, podrá realizar cambios en los valores de la instancia por omisión pulsando **Avanzado**. Si lo prefiere, puede realizar cambios en los valores de la instancia por omisión utilizando las opciones del recuadro **Valores de la instancia**.

Pueden aparecer las pestañas siguientes:

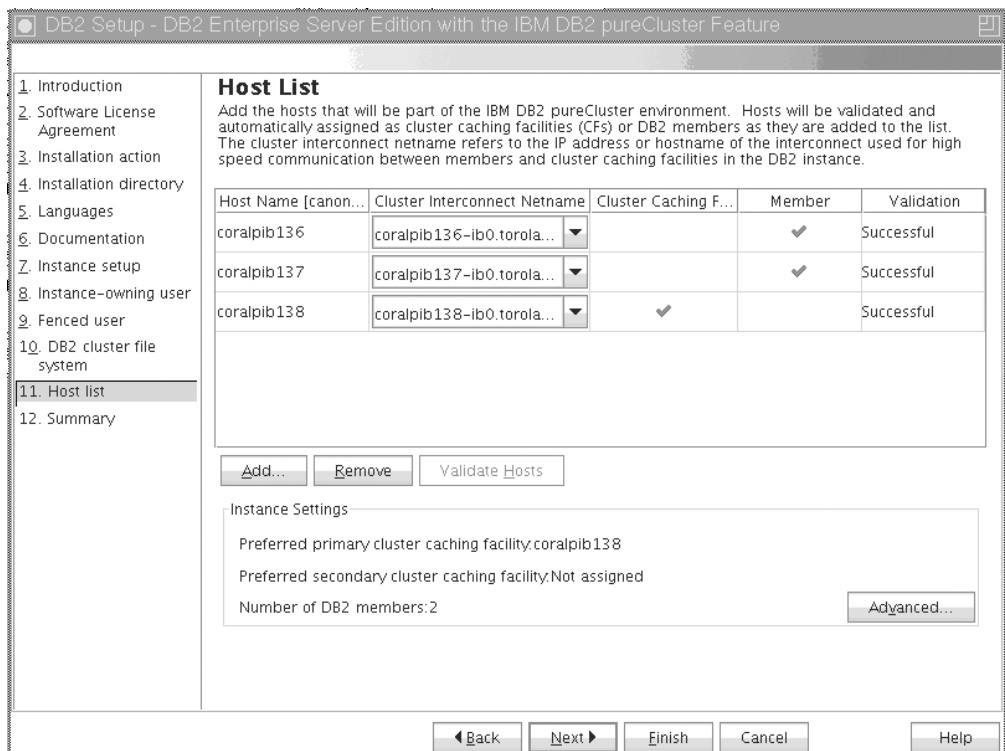
Recurso de almacenamiento en antememoria de clúster



Figura 40. Valores de instancia avanzados - Pestaña Recurso de almacenamiento en antememoria de clúster

Puede seleccionar manualmente los sistemas principales que se van a utilizar como recursos de almacenamiento en antememoria de clúster, o permitir que el instalador los asigne automáticamente. La opción de asignación automática de CF se selecciona por omisión. Es necesario al menos un CF para ejecutar una instancia de DB2 pureScale.

Si decide asignar manualmente el CF, tendrá que especificar qué CF actuará como CF primario preferido. También puede designar opcionalmente qué CF actuará como CF secundario preferido. Estas designaciones indican qué recurso de almacenamiento en antememoria de clúster intentará iniciar el gestor de clúster en el rol de CF primario.

Aunque no se recomienda, también puede seleccionar la opción de especificar que un sistema principal actúe como CF y como miembro.

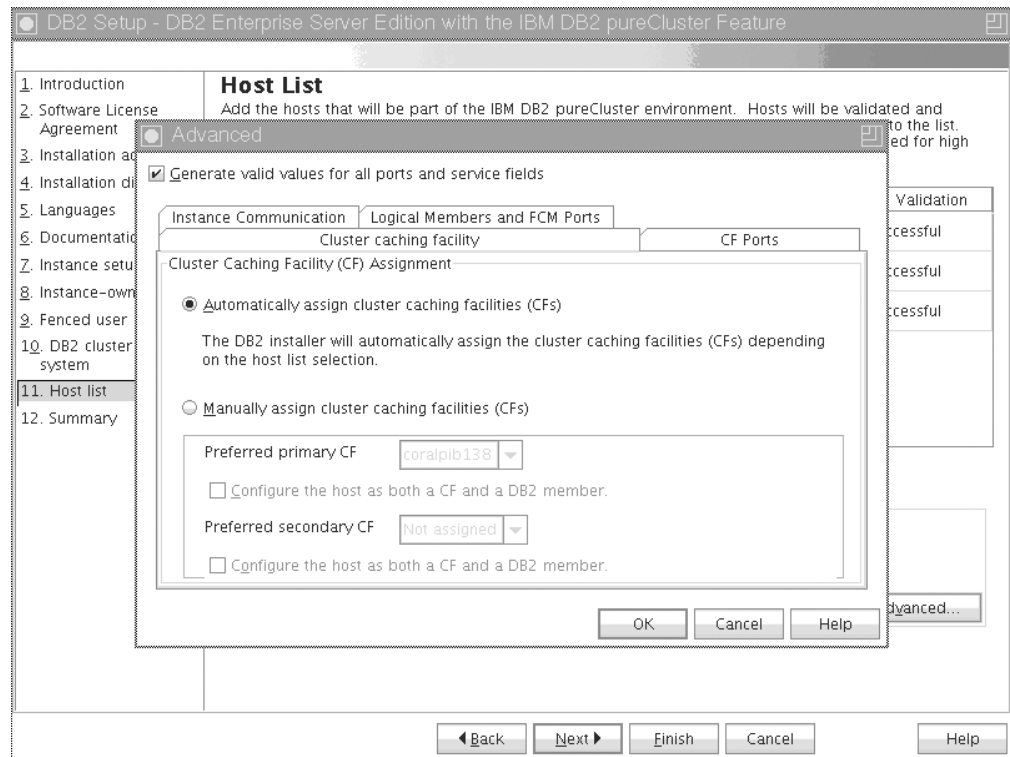
Puertos de CF



Figura 41. Valores de instancia avanzados - Pestaña Puertos de CF

CF requiere que se especifiquen los puertos de servicio. Los mismos puertos deben estar disponibles en todos los sistemas principales que se ejecutan en los recursos de almacenamiento en antememoria de clúster. Los números de puertos pueden estar entre el rango de 1024 a 65535.

Comunicación de instancia

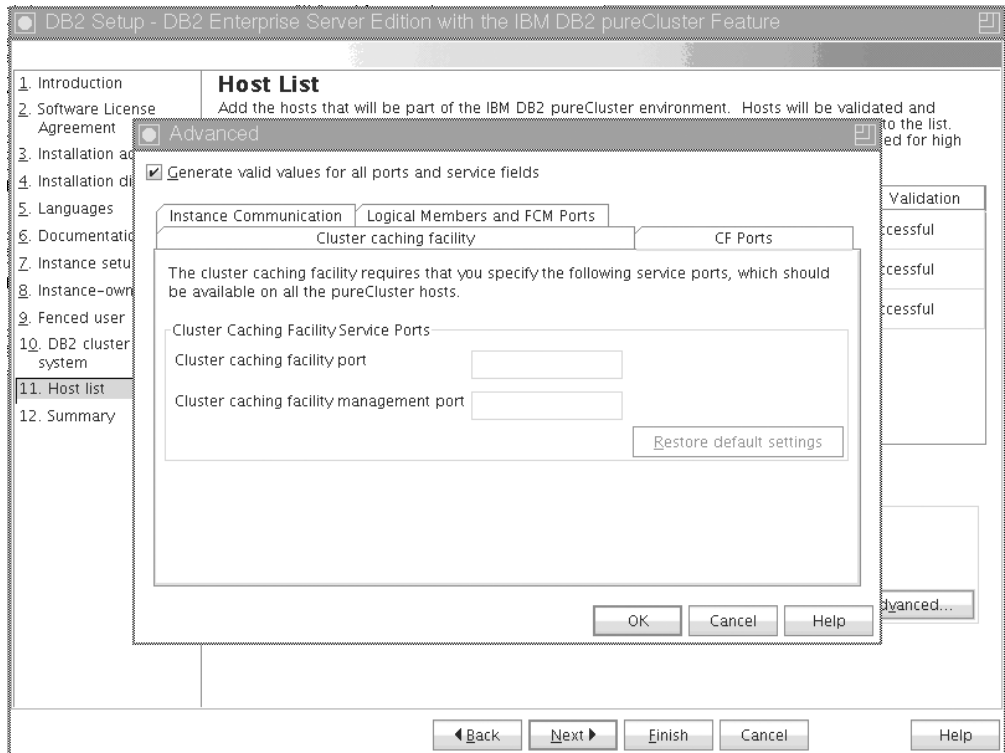

Figura 42. Valores de instancia avanzados - Pestaña Comunicación de instancia

La instancia de DB2 utiliza el número de puerto TCP/IP para las conexiones de entrada de DB2. El valor de número de puerto debe estar entre el rango de 1024 y 65535 y debe estar disponible en todos los sistemas principales.

Miembros lógicos y puertos FCM

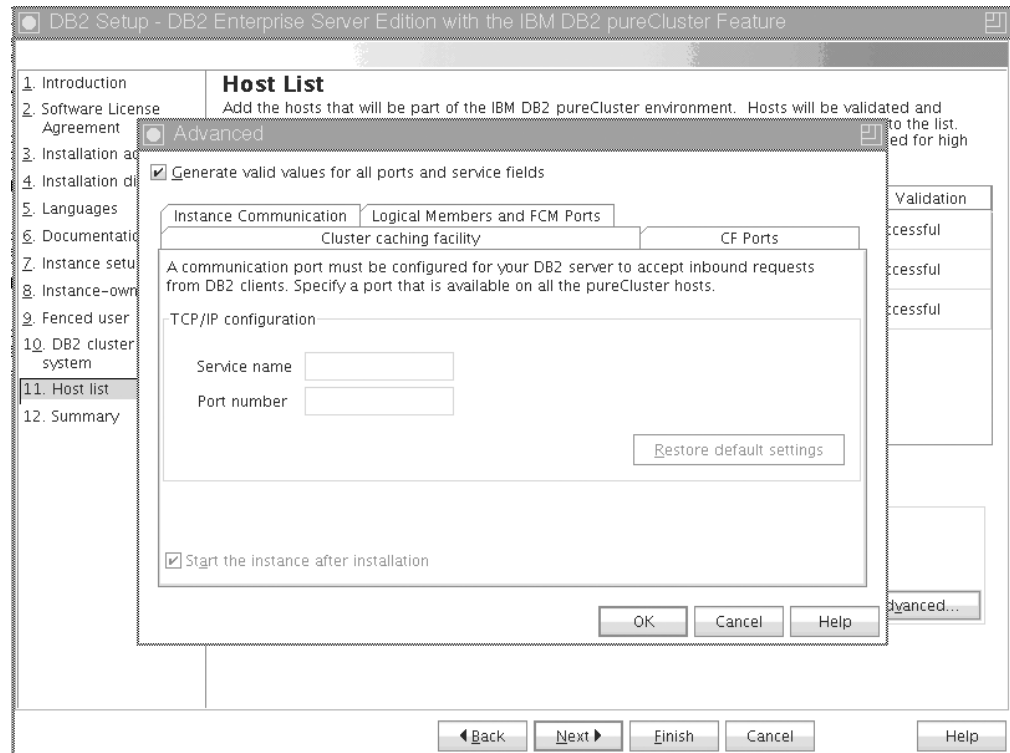

Figura 43. Valores de instancia avanzados - Pestaña Miembros lógicos y puertos FCM

Puede establecer la cantidad de miembros lógicos que se deben crear en cada sistema principal. La cantidad máxima de miembros es de 128. La misma cantidad lógica se aplica a todos los sistemas principales. Asegúrese de que los números de puerto que utiliza la instancia de DB2 pureScale estén libres en todos los sistemas principales. FCM (Fast Communications Manager) requiere un rango de puerto de tres puertos obligatorios más el valor proporcionado para el campo de miembros lógicos. Este rango de puertos puede designar hasta 130 sistemas principales (128 miembros + 2 CF). El puerto de inicio de FCM por omisión es 60000 y debe estar entre 1024 y 65535.

Pulse **Aceptar** para cerrar el diálogo Avanzado. El instalador de DB2 vuelve a validar los sistemas principales añadidos si ha actualizado alguno de los valores por omisión de la instancia. Pulse **Siguiente** en el panel Lista de sistemas principales.

17. Panel Resumen

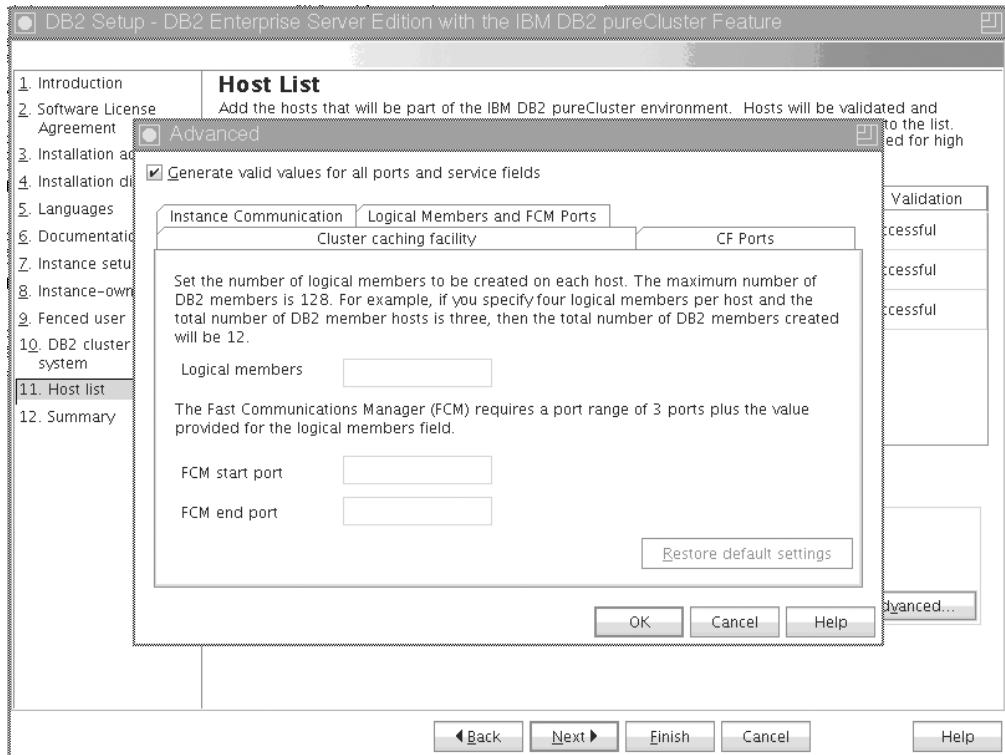

Figura 44. Panel Resumen

He llevado a cabo todas las opciones necesarias para completar la instalación de DB2 o para crear un archivo de respuestas. Revise todas las características que aparecen listadas en la ventana antes de pulsar **Finalizar**. Para cambiar alguno de estos valores, pulse **Atrás** para retroceder hasta páginas anteriores del asistente Instalación de DB2 y cambiar las opciones. Si pulsa **Finalizar** se inicia el proceso de instalación en todos los sistemas principales especificados.

18. Instalación completada

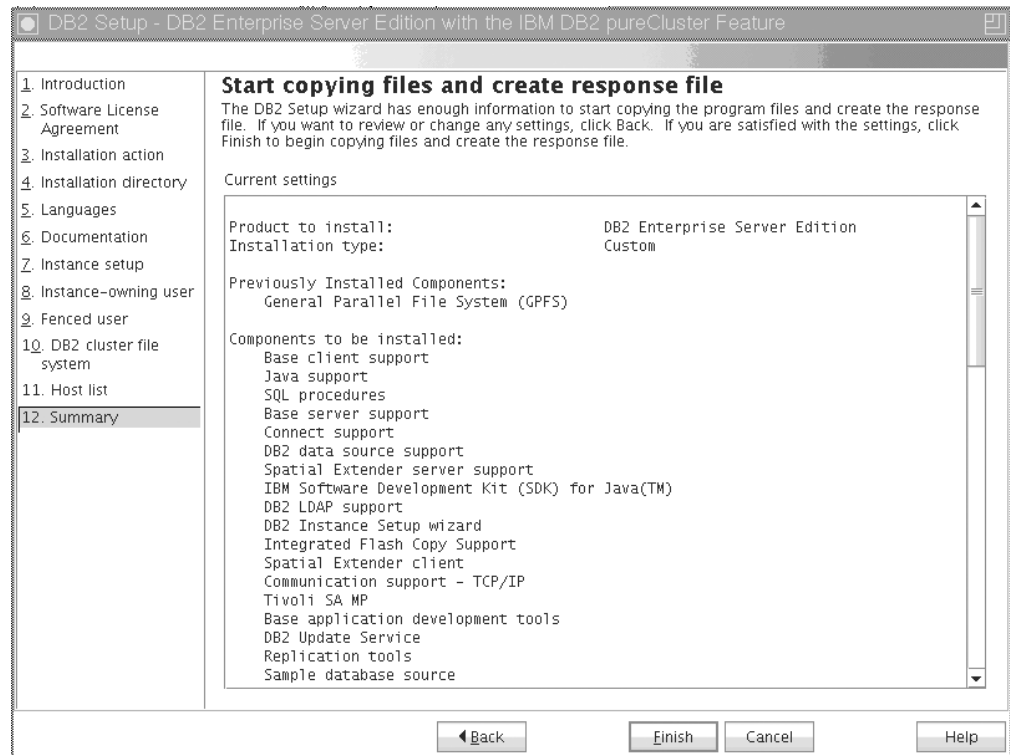

Figura 45. Panel Instalación completada

Tras finalizar la instalación, puede revisar los pasos posteriores a la instalación y el archivo de anotaciones cronológicas para obtener más detalles sobre qué se ha instalado así como el estado de cada sistema principal remoto. Pulse **Finalizar** para salir.

Resultados

La imagen de instalación de la característica DB2 pureScale se copia en el directorio DIR_DB2/sd en cada sistema principal de la instancia de DB2 pureScale. Si tiene que escalar la instancia de DB2 pureScale, puede utilizar cualquier sistema principal de la instancia de DB2 pureScale desde el que vaya a iniciar la operación.

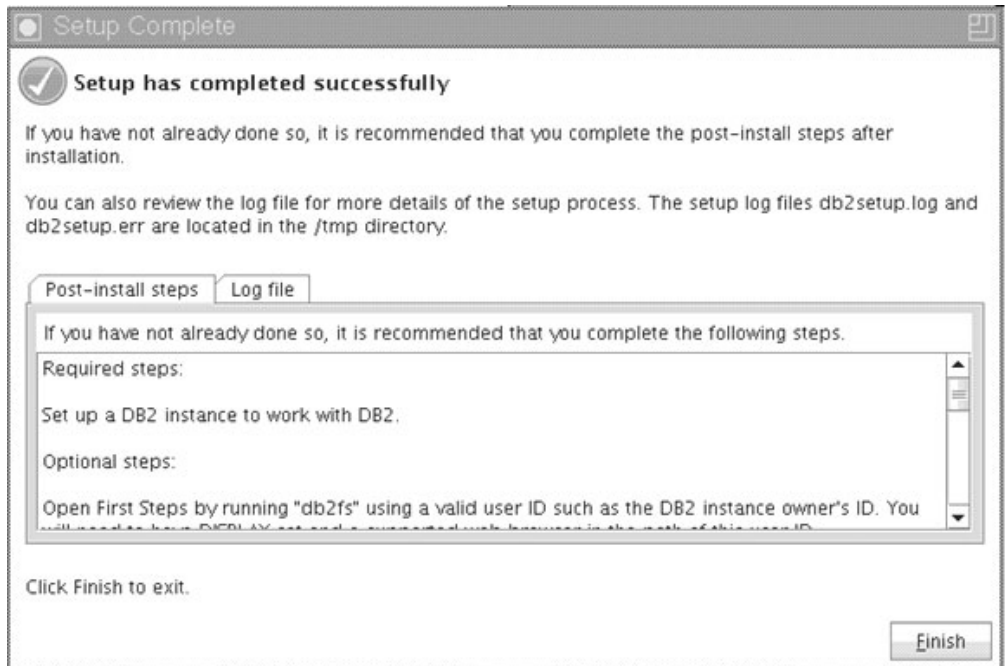
Los nombres y la ubicación por omisión de los archivos de anotaciones cronológicas de instalación son:

- El archivo de anotaciones cronológicas de instalación de DB2. Este archivo captura toda la información sobre la instalación de DB2, incluidos los errores. El nombre del archivo de anotaciones cronológicas de instalación de DB2 es db2setup.log.
- El archivo de anotaciones cronológicas de errores de DB2. Este archivo captura cualquier salida de error que Java devuelve (por ejemplo, información de excepciones y de interrupciones). El nombre del archivo de anotaciones cronológicas de errores de DB2 es db2setup.err.

Por omisión, estos archivos de anotaciones cronológicas residen en el directorio /tmp. Tal vez haya alterado temporalmente este valor por omisión cuando emitió el mandato **db2setup**. El instalador de DB2 guarda una copia del archivo de anotaciones cronológicas de instalación de DB2 en el directorio DIR_DB2/install/logs/ y lo renombra como db2install.history. Si el nombre ya existe, entonces el programa de instalación de DB2 la renombra como db2install.history.xxxx, donde xxxx va de 0000 a 9999, según el número de instalaciones realizadas en esta máquina.

El instalador de DB2 también genera archivos de anotaciones cronológicas que detallan las acciones de cada sistema principal, incluido el ITH, en el directorio `/tmp/db2log.xxxx` de la máquina local (donde `xxxxxx` representa el ID de proceso) y en el directorio `/tmp/db2log` de cada sistema principal remoto.

Cuando desee añadir otro miembro de DB2 o CF, puede ejecutar el mandato **db2i setup** o **db2iupdt -add** desde cualquier miembro de DB2 o CF existente. Estos mandatos llevan a cabo la instalación de DB2 y la configuración de la instancia en los sistemas principales de destino.

Qué hacer a continuación

Revise y lleve a cabo las tareas necesarias posteriores a la instalación.

Instalación de un producto de base de datos DB2 utilizando un archivo de respuestas (Linux y UNIX)

Antes de empezar

Antes de empezar la instalación:

- Asegúrese de que el sistema cumpla los requisitos de instalación, memoria y disco.
- Realice las tareas previas a la instalación.
- Complete la lista de comprobación de la instalación de IBM DB2 pureScale Feature.
- Asegúrese de que ha iniciado la sesión como usuario root.
- Para instalaciones de usuario root, inicie la sesión con el ID de usuario con privilegios de root. Para instalaciones no root, inicie la sesión con el ID de usuario al que debe pertenecer la instalación de DB2.
- El sistema cumple todos los requisitos de memoria, hardware y software para instalar el producto de base de datos DB2.
- Puede instalar un producto de base de datos DB2 utilizando un archivo de respuestas con la autorización de usuario root o no root.
- Se han detenido todos los procesos de DB2 asociados con la copia de DB2 con la que está trabajando.

Procedimiento

Para instalar la característica DB2 pureScale utilizando un archivo de respuestas:

1. Entre el mandato **db2setup** de la manera siguiente:

```
./db2setup -r directorio_archivo_respuestas/archivo_respuestas
```

donde:

- *directorio_archivo_respuestas* representa el directorio en el que se encuentra el archivo de respuestas; y
 - *archivo_respuestas* representa el nombre del archivo de respuestas.
2. Cuando la instalación finalice, compruebe los mensajes del archivo de anotaciones cronológicas. Las anotaciones cronológicas de la instalación se encuentran, por omisión, en el directorio `/tmp`:
 - `db2setup.log` (`db2setup_nombreusuario.log` para instalaciones no root, donde *nombreusuario* es el ID de usuario no root con el que se ha realizado la instalación)

- `db2setup.err` (`db2setup_nombreusuario.err` para instalaciones no root, donde *nombreusuario* es el ID de usuario no root con el que se ha realizado la instalación)

Puede especificar la ubicación del archivo de anotaciones cronológicas. Un archivo de anotaciones cronológicas del historial, `db2install.history`, se encuentra en `DIR_DB2/install/logs`, donde *DIR_DB2* especifica la vía de acceso donde se ha instalado el producto de base de datos DB2. El directorio de instalación por omisión es:

- Para AIX, HP-UX o Solaris `/opt/IBM/db2/V10.1`
- Para Linux `/opt/ibm/db2/V10.1`

Si se ha instalado más de un producto de base de datos DB2 en la misma ubicación, verá `db2install.history.xxxx`, en que *xxxx* son dígitos, comenzando por el 0001 y aumentando en función de las copias de DB2 que tenga instaladas.

Ejemplo

En el ejemplo siguiente se instala la característica DB2 pureScale utilizando el archivo de respuestas `db2dsf.rsp`:

```
db2setup -r /mydir/db2dsf.rsp -l /tmp/db2setup.log -t /tmp/db2setup.trc
```

donde `mydir` representa el directorio donde ha guardado el archivo `db2dsf.rsp`.

Qué hacer a continuación

Si desea que el producto de base de datos DB2 tenga acceso a la documentación de DB2 en el sistema local o en otro sistema de la red, debe instalar el *Centro de información de DB2*. El *Centro de información de DB2* contiene la documentación de la base de datos DB2 y los productos relacionados.

Revise y lleve a cabo las tareas necesarias posteriores a la instalación.

Instalación de la característica DB2 pureScale utilizando el mandato `db2_install`

Este tema sirve de guía por el proceso de instalación manual de IBM DB2 pureScale Feature utilizando el mandato `db2_install`.

Antes de empezar

Importante: El mandato `db2_install` ha quedado en desuso y podría eliminarse en un futuro release. Utilice en su lugar el mandato `db2setup` con un archivo de respuestas.

- Asegúrese de que el sistema cumpla los requisitos de instalación, memoria y disco.
- Realice las tareas previas a la instalación.
- Complete la lista de comprobación de la instalación de la característica DB2 pureScale.
- Asegúrese de que ha iniciado la sesión como usuario root.

Acerca de esta tarea

El proceso de instalación manual se perfila tal como se indica a continuación:

1. Ejecute el mandato **db2_install** para instalar el producto de base de datos DB2 en sistema principal de iniciación de instalación (IIH)
2. Ejecute el mandato **db2icrt** en IIH para crear un miembro y un recurso de almacenamiento en antememoria de clúster. El mandato **db2icrt** copiará el producto de base de datos DB2 al segundo sistema principal y ejecutará el proceso de instalación antes de crear el miembro y el recurso de almacenamiento en antememoria de clúster.
3. Ejecute **db2iupdt** para añadir miembros y recursos de almacenamiento en antememoria de clúster. El mandato **db2iupdt** copiará el producto de base de datos DB2 en el sistema principal nuevo y lo instalará antes de crear el miembro o el CF.

Procedimiento

1. Haga que la imagen de la instalación de DB2 esté disponible. Tras descargar la imagen del producto de base de datos DB2, descomprima y desempaquete el archivo del producto:
 - a. Descomprima y desempaquete el archivo del producto utilizando el mandato `gunzip -c producto.tar.gz | tar -xf -`, donde *producto* representa el nombre del producto descargado.
 - b. Cambie de directorio utilizando el mandato `cd ./producto`, donde *producto* representa el nombre del producto descargado.
2. En IIH, ejecute el mandato **db2_install** para instalar la característica DB2 pureScale. Este mandato instalará el producto de base de datos DB2, Tivoli SA MP y GPFS.

Nota:

Por ejemplo:

```
db2_install -b DIR_DB2 -p ese_dsf -t /tmp/db2_install.trc
            -l /tmp/db2_install.log
```

donde *DIR_DB2* representa la ubicación en la que desea instalar la imagen de la característica DB2 pureScale. Esta vía de acceso debe ser la misma en todos los sistemas principales. Si existe el directorio *DIR_DB2*, debe estar vacío antes de la instalación. Se recomiendan las opciones **-t** y **-l** de forma que se generen los archivos de rastreo y de anotaciones cronológicas.

3. Verifique que se haya instalado el producto de base de datos DB2. Ejecute el mandato `/usr/local/bin/db2ls`.
4. Verifique que se haya instalado Tivoli SA MP y GPFS en el sistema.
 - a. Para verificar la instalación de Tivoli SA MP, ejecute el mandato `rpm -aq | grep "sam\." | more`. La salida de este mandato debe ser similar a la del ejemplo siguiente:

```
hostinst5:/ # rpm -aq | grep sam | grep -v "sam\."
sam-3.2.2.1-11349
sam.adapter-3.2.2.1-11349
```
 - b. Para verificar la instalación de GPFS, ejecute el mandato `rpm -aq | grep gpfs`. La salida de este mandato debe ser similar a la siguiente:

```
hostinst1:/opt/ibm/db2/V10.1/sd/db2/linuxamd64/tsamp # rpm -aq | grep gpfs
gpfs.msg.en_US-3.4.0-09
gpfs.base-3.4.0-09
gpfs.docs-3.4.0-09
gpfs.gpl-3.4.0-09
```
5. Ejecute el mandato siguiente como root para configurar la instancia de DB2 pureScale inicial especificando un sistema principal como miembro de DB2 y otro sistema principal como recurso de almacenamiento en antememoria de

clúster. Puede encontrar el mandato **db2icrt** en el directorio `DIR_DB2/instance`. Solamente puede especificar un miembro de DB2 y un recurso de almacenamiento en antememoria de clúster durante la configuración inicial de la instancia de DB2 pureScale. Puede añadir miembros y recursos de almacenamiento en antememoria de clúster de DB2 adicionales utilizando el mandato **db2iupdt**.

Nota:

- El nombre de red representa el nombre de red de interconexión del clúster que corresponde al puerto del adaptador de comunicaciones que se utiliza para la comunicación de alta velocidad entre DB2 miembros y recursos de almacenamiento en antememoria de clúster en la instancia de DB2.
- Para el nombre de sistema principal, tendrá que utilizar el mismo formato de nombre de sistema principal como valor de retorno del mandato **hostname**

```
db2icrt -d -m nombre_sistema_principal_miembro:nombre_red_1_miembro
        -cf nombre_sistema_principal_CF:nombre_red_2_CF
        -instance_shared_dev nombre_disco1 -tbdev dirección_IP
        -u ID_delimitado nombre_instancia
```

Por ejemplo:

```
db2icrt -d -m h1.domain.com:h1.domain.com-ib0
        -cf h2.domain.com:h2.domain.com-ib0
        -instance_shared_dev /dev/hdisk1 -tbdev 129.42.38.1
        -u db2fenc1 db2sdin1
```

creará una instancia de DB2 pureScale `db2sdin1` con un miembro de DB2 denominado `h1.domain.com`, un nombre de red de `h1.domain.com-ib0` y un recurso de almacenamiento en antememoria de clúster `h2.domain.com` con un nombre de red de `h2.domain.com-ib0`. También se especificará la vía de acceso de dispositivo del sistema de archivos como `/dev/hdisk1` y se establecerá el disco de desempate como `/dev/hdisk2`.

Qué hacer a continuación

Puede añadir otros sistemas principales a la instancia de DB2 pureScale utilizando el mandato **db2iupdt -add**.

Configuración de un servidor de Network Time Protocol

En este tema se explica cómo configurar un servidor NTP (Network Time Protocol) para garantizar que todos los servidores en los que se ejecuta la instancia tengan valores de hora similares. Por omisión, el servidor NTP lo configura el instalador de DB2. Durante la creación y actualización de la instancia, el NTP se configura automáticamente en el CF primario. Esta configuración es la recomendada que le ayudará a diagnosticar problemas y a supervisar de forma informal el servidor.

Antes de empezar

En un entorno DB2 pureScale, para sincronizar operaciones y facilitar las operaciones sensibles a la hora, los relojes del sistema de todos los miembros deben estar sincronizados.

Por este motivo, el NTP debe configurarse en todos los miembros. El instalador de DB2 instala y configura el servidor y los clientes de NTP. Por omisión, el servidor

NTP es el CF primario. Puede utilizar los pasos de este tema para cambiar este valor por omisión y asignar otro sistema principal para que actúe como servidor NTP.

El gestor de base de datos DB2 comprueba si el NTP se ha configurado correctamente en cada miembro y verifica la presencia del daemon de NTP. El gestor de bases de datos DB2 también compara periódicamente las indicaciones de fecha y hora entre los miembros para comprobar si difieren en menos del valor establecido por el parámetro de configuración del gestor de bases de datos `MAX_TIME_DIFF`.

En un entorno DB2 pureScale, el valor de `MAX_TIME_DIFF` representa la cantidad máxima de minutos permitidos entre los relojes del sistema de dos miembros; el valor por omisión es de 1 minuto. Para cada miembro, si NTP no se ha configurado correctamente o si no está presente el daemon de NTP o si las indicaciones de fecha y hora entre los miembros difieren de más del valor de `MAX_TIME_DIFF`, los avisos se grabarán en los archivos de anotaciones cronológicas `db2diag`.

Acerca de esta tarea

Si no dispone de acceso a un servidor de hora de NTP, utilice los pasos siguientes para configurar uno de los sistemas principales del clúster u otro sistema principal accesible por los miembros como servidor NTP. El reloj del sistema de este sistema principal se utilizará como reloj que está sincronizado. Este sistema principal debe permanecer en línea para continuar sincronizando los relojes de los sistemas principales.

Procedimiento

1. Elija el sistema principal que va a configurar como servidor NTP.
2. Configure el daemon de NTP para sincronizarlo con su propio reloj del sistema. Edite `/etc/ntp.conf` y añada las líneas siguientes:

```
server 127.127.1.0 prefer # the logical IP address for the NTP
server to sync to its own system clock
fudge 127.127.1.0
driftfile /etc/ntp.drift
tracefile /etc/ntp.trace
```
3. Configure el servidor NTP para que se inicie durante el reinicio del sistema.
 - En sistemas operativos AIX, edite el archivo `/etc/rc.tcpip` y quite la marca de comentario de la entrada siguiente:

```
start /usr/sbin/xntpd -x "$src_running"
```
 - En sistemas operativos Linux, ejecute el mandato `chkconfig ntp on`.
4. Inicie el servidor NTP:
 - En sistemas operativos AIX, ejecute el mandato `startsrc -s xntpd`.
 - En sistemas operativos Linux, ejecute el mandato `service ntp start`.

Configuración de sistemas principales como clientes de Network Time Protocol

En este tema se explica cómo configurar un servidor NTP (Network Time Protocol) para garantizar que todos los servidores en los que se ejecuta la instancia tengan valores de hora similares.

Acerca de esta tarea

Por omisión, el servidor NTP se configura y la configuración la gestiona el instalador de DB2.

Procedimiento

Para configurar sistemas principales como clientes de NTP:

1. Especifique el servidor NTP con el que se debe sincronizar. Abra el archivo `/etc/ntp.conf` y añada las líneas siguientes:

```
server nombre_sistema_principal_servidor_ntp  
driftfile /etc/ntp.drift  
tracefile /etc/ntp.trace
```

donde *nombre_sistema_principal_servidor_ntp* representa el nombre de sistema principal o la dirección IP de un servidor NTP. Si no dispone de acceso a un servidor NTP existente, consulte el tema acerca de cómo configurar un servidor NTP.

2. Configure el servidor NTP para que se inicie durante el reinicio del sistema:
 - En sistemas operativos AIX, edite el archivo `/etc/rc.tcpip` y quite la marca de comentario de la línea siguiente:

```
start /usr/sbin/xntpd -x "$src_running"
```
 - En sistemas operativos Linux, ejecute el mandato **chkconfig ntp on**.

3. Inicie el servidor NTP:

- En sistemas operativos AIX, ejecute el mandato **startsrc -s xntpd**.
- En sistemas operativos Linux, ejecute el mandato **server ntp start**.

4. Verifique que el daemon se haya sincronizado. Si el daemon no está sincronizado de forma significativa con el reloj del sistema, puede tardar unos 10 minutos en estar sincronizado. Para asegurarse de que el daemon esté sincronizado antes de continuar, puede comprobar el campo "sys stratum":

- En sistemas operativos AIX, utilice la salida del mandato `lssrc -ls xntpd`.
- En sistemas operativos Linux, utilice la salida del mandato `ntptrace`.

El campo `sys stratum` debe ser inferior a 16 para continuar con el paso siguiente.

5. Finalice el proceso de sincronización ejecutando el mandato `ntpdate -d nombre_sistema_principal_servidor_ntp`.

Capítulo 18. Primeros pasos tras la instalación de la característica DB2 pureScale

Tras instalar una característica DB2 pureScale, no se debe llevar a cabo ninguna otra tarea necesaria u opcional.

Verificación de la instalación y configuración de DB2 pureScale

Utilice los pasos de esta tarea para verificar la instalación y configuración de IBM DB2 pureScale Feature.

Acerca de esta tarea

En los pasos siguientes se indica un procedimiento para que el usuario verifique la instalación y la configuración de DB2 pureScale. Lleve a cabo estos pasos tras crear la instancia de DB2 pureScale y añadirla a todos los miembros y CF que desee tener en el entorno DB2 pureScale.

Procedimiento

1. Compruebe si hay errores en los registros de la instalación.
2. Como usuario de la instancia, ejecute el mandato **db2instance - list**. El mandato devuelve una lista de los miembros y recursos de almacenamiento en antememoria de clúster (CF) del entorno DB2 pureScale. Si ha instalado manualmente la característica DB2 pureScale, el estado de los miembros y CF de su entorno DB2 pureScale tendrán el estado STOPPED. Puede ejecutar el mandato **db2start** para iniciar la instancia de DB2 pureScale y volver a ejecutar el mandato **db2instance - list**.
3. Verifique que todos los miembros y los CF se hayan iniciado (STATE = STARTED). Una CF debe ser PRIMARY. El otro CF debe tener el estado PEER o CATCHUP.

Nota: Cuando vea el estado del CF no primario mediante el mandato **db2instance -list**, tendrá el estado **CATCHUP** hasta que se realice una conexión a la base de datos. Tras realizar la primera conexión, comienza el proceso de copiado de datos desde el CF primario.

4. Ejecute el mandato **db2samp1** para crear una base de datos de ejemplo.
5. Emita el mandato siguiente para conectarse a la base de datos SAMPLE:

```
db2start
db2 connect to SAMPLE
```

6. Emita la sentencia siguiente:

```
db2 "select * from EMP"
```

Si este mandato devuelve registros, todo funcionará con normalidad.

Cómo permitir manualmente que el instalador de DB2 tome el control de un clúster GPFS gestionado por el usuario

Utilice esta tarea para transferir la propiedad de un clúster GPFS gestionado por el usuario a IBM DB2 pureScale Feature.

Antes de empezar

- Necesita acceso root en cada uno de los sistemas principales para realizar estos pasos.
- La característica DB2 pureScale debe estar instalada en todos los sistemas principales del clúster GPFS.

Acerca de esta tarea

Solamente los clústeres GPFS creados por los productos de servidor de datos de DB2 se registran en el registro global de DB2. La realización de esta tarea tomará el clúster GPFS gestionado por el usuario existente y lo tratará como si lo hubiese creado un producto de servidor de datos de DB2. El instalador de DB2 realizará a continuación las tareas del sistema de archivos en clúster durante las operaciones de la instancia de DB2 pureScale y actualizará los binarios de GPFS al ejecutar el mandato **installFixPack**.

Procedimiento

Para tomar el control de un clúster GPFS gestionado por el usuario:

1. Inicie una sesión como usuario root en cualquier máquina del clúster.
2. Ejecute el mandato **db2cluster_prepare** con los parámetros siguientes:

```
db2cluster_prepare -cfs_takeover
```
3. Compruebe el código de retorno del error mediante el mandato **echo \$?**. Si hay errores, resuélvalos y vuelva a ejecutar el mandato como se indica en el paso 2.
4. Para verificar que ha añadido el registro correctamente, ejecute el mandato siguiente:

```
db2dir/bin/db2greg -dump
```

Debería aparecer la siguiente salida de ejemplo:

```
V,GPFS_CLUSTER,NAME,db2cluster_20111117140104.torolab.ibm.com,-,DB2_MANAGED
```

Qué hacer a continuación

Ahora puede continuar con la instalación de la característica DB2 pureScale.

Habilitación de SCSI-3 PR para la característica DB2 pureScale (Linux)

Puede habilitar SCSI-3 PR para IBM DB2 pureScale Feature, lo que proporcionará un soporte de migración tras error más rápido.

Antes de empezar

Esta tarea debe realizarse después de que la característica DB2 pureScale se haya instalado y se haya creado la instancia. En el caso de que ya tenga GPFS instalado y tenga un clúster GPFS en ejecución, si, por ejemplo, tiene el fixpack 2 de la característica DB2 pureScale instalado en los sistemas principales SLES, después de pasar al fixpack 3 de la característica DB2 pureScale podrá realizar esta tarea en cualquier momento antes de utilizar el entorno DB2 pureScale.

Debe disponer de autorización de usuario root y de usuario de instancia.

Acerca de esta tarea

No todos los discos dan soporte a SCSI-3 PR en Linux.

Procedimiento

1. Inicie una sesión como usuario de la instancia.
2. Detenga el gestor de bases de datos mediante el mandato **db2stop**.
3. Inicie una sesión como usuario root.
4. Detenga GPFS en todos los sistemas principales mediante el mandato **db2cluster -cfs -stop -all**.

5. Busque los sistemas de archivos como usuario de la instancia:

```
coralm201:/home/madhusuk >db2cluster -cfs -list -filesystem
```

NOMBRE SISTEMA ARCHIVOS	PUNTO_MONTAJE
fs	/fs

6. Busque la información de disco correspondiente a ese sistema de archivos como usuario de la instancia:

```
coralm201:/home/madhusuk >db2cluster -cfs -list -filesystem fs -disk
```

VÍA ACCESO EN SIST PRAL LOCAL	OTRAS VÍAS ACCESO CONOCIDAS
(*) /dev/sdc	

7. Busque la información de ese disco mediante el mandato **tsprinqiry** como usuario root:

```
coralm201:# /usr/lpp/mmfs/bin/tsprinqiry sdc
```

```
IBM :VirtualDisk :0730
```

8. Cree el archivo `/var/mmfs/etc/prcapdevices` en cada sistema principal del entorno DB2 pureScale y edite el archivo para añadir el disco. Por ejemplo, utilizando la salida del mandato **tsprinqiry**:

```
IBM:VirtualDisk:0730
```

9. Indique a GPFS que utilice SCSI-3 PR mediante el mandato **/usr/lpp/mmfs/bin/mmchconfig usePersistentReserve=yes**.

10. Como usuario root, inicie GPFS en todos los nodos mediante el mandato **db2cluster -cfs -start -all**.

11. Una vez que los sistemas de archivos GPFS estén montados en todos los sistemas principales, compruebe que SCSI-3 PR se ha habilitado correctamente; para ello, ejecute el mandato **/usr/lpp/mmfs/bin/mmlnsd -X** en todas las máquinas y compruebe que aparece "pr=yes" en la columna Remarks. Por ejemplo:

```
coralm201:/usr/lpp/mmfs/bin # ./mmlnsd -X
```

Disk name	NSD volume ID	Device	Devtype	Node name	Remarks
gpfs12nsd	091A5CBD4C6B8076	/dev/sdc	generic	coralm201.torolab.ibm.com	pr=yes

12. Como usuario de la instancia, inicie el gestor de bases de datos mediante el mandato **db2start**.

Resultados

Ahora puede utilizar la característica DB2 pureScale con SCSI-3 PR.

Registro de una clave de licencia de dispositivo o producto DB2 mediante el mandato **db2licm**

Utilice el mandato **db2licm** para aplicar el certificado de titularidad de licencia (lo cual también se denomina registrar una clave de licencia).

Antes de empezar

La imagen de instalación de IBM DB2 pureScale Feature incluye una copia del código de DB2 Enterprise Server Edition; sin embargo, la imagen de instalación no se entrega con una titularidad de licencia para DB2 Enterprise Server Edition. Debe haber adquirido una titularidad independiente para que DB2 Enterprise Server Edition cubra suficientemente todos los usuarios y procesadores del clúster y debe registrar las licencias de DB2 Enterprise Server Edition y de sus características. (La licencia de la característica DB2 pureScale la instala automáticamente el instalador de DB2.)

Para completar esta tarea, debe disponer de la licencia de DB2 Enterprise Server Edition o de la licencia de la característica. La clave de la licencia se puede encontrar en el CD de activación, que se incluye en el paquete del producto o se puede descargar del sitio web de Passport Advantage (<http://www.ibm.com/software/lotus/passportadvantage/>).

Acerca de esta tarea

En un entorno DB2 pureScale, antes de añadir miembros nuevos, registre todas las licencias en el sistema principal de iniciación de instalación (IIH). En este caso, si inicia la instalación en más miembros desde IIH el instalador de DB2 automáticamente copiará todos los archivos de certificado de licencia en los miembros nuevos y los instalará. Sin embargo, si instala miembros nuevos desde su propia máquina, deberá instalar manualmente los archivos de certificado de licencia en cada miembro utilizando el mandato **db2licm**.

Si instala licencias adicionales después de añadir el miembro nuevo, deberá registrar el archivo de certificado de licencia en cada miembro manualmente.

Procedimiento

Registre una clave de licencia de DB2 escribiendo el mandato siguiente:

```
/opt/IBM/db2/V10.1/adm/db2licm -a nombre_archivo
```

siendo *nombre_archivo* el nombre completo de la vía de acceso y el nombre de archivo del archivo de licencia que corresponde al producto o característica.

Creación de una instancia de DB2 pureScale

En este tema se detallan los pasos necesarios para crear una instancia de DB2 pureScale en un entorno DB2 pureScale.

Antes de empezar

- Inicie la sesión como usuario root en un sistema principal en el que se haya instalado la característica DB2 pureScale.
- Asegúrese de que la topología de red se haya configurado según los requisitos del tema Capítulo 12, “Consideraciones sobre la configuración de la topología de la red para entornos DB2 pureScale”, en la página 153.
- Asegúrese de que todos los sistemas principales del entorno DB2 pureScale tienen el nivel de fixpack de DB2 más reciente.

Acerca de esta tarea

Si ha instalado la característica DB2 pureScale utilizando el asistente de instalación de DB2 o un archivo de respuestas, por omisión se crea una instancia de DB2 pureScale. Sin embargo, si decide no crear la instancia durante la instalación o, si ha instalado la característica DB2 pureScale utilizando el mandato **db2_install**, deberá crear manualmente la instancia de DB2 pureScale.

Importante: El mandato **db2_install** ha quedado en desuso y podría eliminarse en un futuro release. Para realizar la instalación con la línea de mandatos, ejecute el mandato **db2setup** con un archivo de respuestas para especificar las opciones de instalación. Para especificar el archivo de respuestas, utilice la opción **-r** y la vía de acceso del archivo de respuestas. El mandato **db2setup** tiene la ventaja de que puede crear una instancia de DB2 pureScale y configurar los recursos de almacenamiento en antememoria de clúster y los miembros de DB2.

Utilice este tema para crear una instancia de DB2 pureScale después de instalar la característica DB2 pureScale.

Puede utilizar el mandato **db2icrt** para crear una instancia de DB2 pureScale con un recurso de almacenamiento en antememoria de clúster (CF) y un miembro. El mandato **db2icrt** se debe emitir desde el sistema principal de CF de destino o el sistema principal de miembro de destino. El sistema principal donde se emite el mandato se denomina sistema principal de iniciación de instalación (IIH).

También puede utilizar el mandato **db2isetaup** para crear una instancia. El mandato **db2isetaup** también se puede utilizar para crear una instancia con varios sistemas principales, mientras que el mandato **db2icrt** puede crear una instancia solamente en dos sistemas principales. Independientemente del mandato utilizado para crear la instancia, se pueden añadir sistemas principales adicionales ejecutando el mandato **db2iupdt** con la opción **-add**.

Restricciones

Cuando se crea una instancia de DB2 pureScale utilizando el mandato **db2icrt**, debe especificar un miembro y un CF.

Procedimiento

Para crear una instancia de DB2 pureScale mediante el mandato **db2isetaup** o **db2icrt**:

- Para crear una instancia de DB2 pureScale mediante el mandato **db2isetaup**:
 1. Ejecute el mandato **db2isetaup** para iniciar el asistente de instalación de instancias de DB2.
 2. Continúe hasta el panel “Configurar una instancia de DB2”. Seleccione la opción Crear una instancia de DB2 y pulse **Siguiente**.
 3. Añada el propietario de la instancia y el usuario delimitado en los paneles “Establecer información de usuario” y pulse **Siguiente**.
 4. En el panel “Configurar un sistema de archivos de clúster de DB2”, especifique la vía de acceso del dispositivo de partición de disco compartido y la vía de acceso del dispositivo de desempate.
 5. Continúe hasta el panel Lista de sistemas principales. Añada los sistemas principales que desee en la configuración de la instancia de DB2 pureScale.

Los sistemas principales se validan a medida que se van añadiendo a la lista. Tras añadir los sistemas principales, pulse **Siguiente**.

6. Pulse **Finalizar** para llevar a cabo la acción.

- Para crear una instancia de DB2 pureScale mediante el mandato **db2icrt**:

Ejecute el mandato **db2icrt** para crear la instancia de DB2 pureScale. La sintaxis del mandato es la siguiente:

```
db2icrt -m <nombre_sistema_principal_miembro> -mnet <nombre_red_1>
-cf <nombre_sistema_principal_CF>
-cfnet <nombre_red_CF>
-instance_shared_dev <vía_acceso_dispositivo_compartido_para_instancia>
-tbdev <dispositivo_bruto_para_desempate>
-u <IDdelimitado>
<IDinstancia>
```

El diagrama de esta sintaxis se ha abreviado para simplificarlo. Consulte el tema del mandato **db2icrt** si desea la descripción completa de la sintaxis y los parámetros. Uno de los nombres de sistema principal especificado debe ser el nombre del sistema principal en el que se está ejecutando el mandato **db2icrt**.

Nota: Si no ha establecido los protocolos de comunicación correctamente, es posible que reciba un error SQL5043N cuando emita el mandato **db2icrt**. Asegúrese de que se haya establecido correctamente la variable de entorno **DB2COMM**. Utilice el mandato **db2set -all** para ver los valores de entorno. Puede establecer la variable de entorno **DB2COMM** ejecutando el mandato siguiente: **db2set DB2COMM=tcpip**.

Ejemplo

En este ejemplo se utiliza el mandato **db2icrt** para crear una instancia de DB2 pureScale denominada *db2sdin1* en el sistema principal de iniciación de instalación, *test1*, y *test2* (recurso de almacenamiento en antememoria de clúster), que utilizan el disco compartido /dev/hdisk1 (identificador en *test1*) como desempate y un sistema de archivos existente /db2instance como disco compartido de la instancia:

```
DIR_DB2/instance/db2icrt
-m test1 -mnet test1-ib0
-cf test2 -cfnet test2-ib0,test2-ib1,test2-ib2,test2-ib3
-instance_shared_dev /db2instance
-tbdev /dev/hdisk1
-u db2sdfel
db2sdin1
```

test1-ib0 es el nombre de red de interconexión de clúster del sistema principal del miembro *test1*; *test2-ib0*, *test2-ib1*, *test2-ib2* y *test2-ib4* son los nombres de red de interconexión de clúster del sistema principal *test2*. En este ejemplo se configura el recurso de almacenamiento en antememoria de clúster en el sistema principal *test2* y un miembro de DB2 en el sistema principal *test1* para la instancia *db2sdin1* asociada a la instalación de DB2 en *DIR_DB2*. Los nombres de red de interconexión de clúster *test1-ib0* y *test2-ib0* deben estar en la misma subred IP. El valor *db2sdfel* es el usuario delimitado y el valor *db2sdin1* es el propietario de la instancia de DB2 pureScale.

Qué hacer a continuación

Después de crear la instancia de DB2 pureScale con el mandato **db2icrt**:

1. Añada un segundo recurso de almacenamiento en antememoria de clúster.

2. Añada los puertos de adaptador de comunicaciones adicionales que desee a los CF. Este paso no es necesario si se han especificado todos los nombres de red de interconexión de clúster durante la creación de instancias y si se añade el segundo CF.
3. Añada los miembros adicionales a la instancia.
4. Inicie la instancia.

Puede añadir más sistemas principales como miembros o como un segundo recurso de almacenamiento en antememoria de clúster utilizando el mandato **db2i setup** o el mandato **db2iupdt -add**. Se pueden añadir puertos de adaptador de comunicaciones adicionales a los CF con el mandato **db2i setup** o el mandato **db2iupdt -update**. También puede eliminar un miembro o un recurso de almacenamiento en antememoria de clúster de la instancia mediante el mandato **db2iupdt -drop**.

Adición de puertos de adaptador de comunicaciones a un CF

Recursos de almacenamiento en antememoria de clúster (CF) dan soporte a varios puertos de adaptador de comunicaciones. La utilización de varios puertos de adaptador de comunicaciones en los CF proporciona mayor escalabilidad. En esta tarea se describe cómo añadir un puerto de adaptador de comunicación a un CF existente.

Antes de empezar

- Lea el apartado Capítulo 12, “Consideraciones sobre la configuración de la topología de la red para entornos DB2 pureScale”, en la página 153.
- Inicie una sesión como usuario con autorización de usuario root en un sistema principal en la instancia de DB2 pureScale.

Acerca de esta tarea

La adición de puertos de adaptador de comunicaciones a un CF ayuda a alcanzar los objetivos siguientes:

- Aumentar el ancho de banda al recurso de almacenamiento en antememoria de clúster (CF) para manejar más peticiones mediante el uso de más de un puerto de adaptador de comunicaciones en el CF.
- Permitir la adopción de topologías de red con varios conmutadores.

Restricciones

1. Se puede utilizar un número máximo de cuatro puertos de adaptador de comunicaciones en cada CF. Se da soporte a puertos de adaptador de comunicaciones con uno o dos puertos.
2. Un CF con más de un puerto de adaptador de comunicaciones debe estar en su propio sistema principal físico (o LPAR en AIX).

Procedimiento

Para habilitar puertos de adaptador de comunicaciones adicionales en un CF:

1. Conecte un cable de interconexión adicional del conmutador a puerto de adaptador de comunicaciones abierto en el CF.
2. Configure la dirección IP y el nombre de red de interconexión de clúster asociado.
3. Repita los pasos 1 y 2 para los puertos adicionales que desee utilizar.

4. Ejecute el mandato `db2iupdt -update -cf <nombre_sistema_principal_CF> -cfnet` para actualizar el CF con el nombre de red de interconexión de clúster adicional configurado en el paso anterior.

Resultados

El recurso de almacenamiento en antememoria de clúster se comunica ahora con los miembros a través de cada puerto de adaptador de comunicaciones mediante los nombres de red de interconexión de clúster registrados.

Ejemplo

Actualización de un CF para que utilice un puerto de adaptador de comunicaciones adicional en una red InfiniBand.

Antes de actualizar el CF, `db2nodes.cfg` contiene:

```
0 memberhost0 0 membernet0
128 cfhost0 0 cfnet0
```

Nota: No modifique `db2nodes.cfg` directamente.

Ejecute el mandato siguiente:

```
db2iupdt -update -cf cfhost0 -cfnet cfnet0,cfnet1 -m memberhost0 -mnet
membernet0 <instanceName>
```

El archivo `db2nodes.cfg` ahora contiene:

```
0 memberhost0 0 membernet0
128 cfhost0 0 cfnet0,cfnet1
```

Qué hacer a continuación

1. Repita el mismo procedimiento en el CF secundario.
2. Considere la posibilidad de añadir un segundo conmutador y redistribuir los miembros entre los conmutadores o conectarles miembros adicionales.

Adición de nuevos miembros o un recurso de almacenamiento en antememoria de clúster adicional

Puede utilizar el mandato `db2iupdt` o `db2isetup` para añadir miembros de DB2 nuevos o un recurso de almacenamiento en antememoria de clúster (CF) adicional a la instancia de DB2 pureScale.

Antes de empezar

Cuando se utiliza el mandato `db2iupdt` o `db2isetup` para añadir un miembro o un CF, no olvide revisar los requisitos previos y la lista de comprobación previa a la instalación para asegurarse de que cumple los relativos a la instancia y a los sistemas principales.

Si lo prefiere, utilice el mandato `db2isetup` para ampliar la instancia de DB2 pureScale a varios sistemas principales (tal como se expone en el mandato `db2iupdt -add` que puede ampliar la instancia solamente en un miembro o un CF cada vez).

Cambios de topología

Si cambia la topología de miembros (por ejemplo, si añade o descarta un miembro), deberá realizar una copia de seguridad fuera de línea para poder acceder a la base de datos. Si intenta acceder a la base de datos antes de realizar una copia de seguridad fuera de línea, la base de datos se colocará en un estado pendiente de copia de seguridad.

Puede añadir varios miembros o descartar varios miembros sin tener que realizar ninguna copia de seguridad después de un cambio. Por ejemplo, si añade tres miembros, tiene que realizar una copia de seguridad solamente tras completar todas las operaciones de adición. Sin embargo, si añade dos miembros y, a continuación, descarta un miembro, o si descarta dos miembros y, a continuación, añade un miembro, deberá realizar una copia de seguridad antes de llevar a cabo cambios en la topología de algún miembro adicional.

Procedimiento

1. Inicie una sesión como usuario root.
2. Detenga la instancia y todos los procesos que se estén ejecutando para la instancia.
3. Puede utilizar el mandato **db2iupdt** o el mandato **db2isetup**:
 - **Mediante el mandato db2isetup:**
 - a. Escriba el mandato **db2isetup** para iniciar el asistente de instalación de instancias de DB2.
 - b. Continúe hasta el panel “Configurar una instancia de DB2”. Seleccione la opción **Configurar nueva función para instancia de DB2 existente** y pulse **Siguiente**.
 - c. En el panel Lista de sistemas principales, añada los sistemas principales que formarán parte de la instancia de DB2 pureScale. Los sistemas principales se validan a medida que se van añadiendo a la lista. Los sistemas principales existentes para la instancia se cargan automáticamente en la lista de sistemas principales pero no puede llevar a cabo ninguna acción en ellos. Tras añadir los sistemas principales que desea, pulse **Siguiente**.
 - d. Pulse **Finalizar** para llevar a cabo la acción.

- **Mediante el mandato db2iupdt:**

Ejecute el mandato siguiente desde un sistema principal que ya forme parte de la instancia de DB2 pureScale:

```
db2iupdt
  -add [-m <host1> -mnet <nombre_red>] | [-cf <host2> -cfnet <nombre_red>]
  instname
```

- El nombre de red representa el nombre de red de interconexión del clúster que corresponde al puerto del adaptador de comunicaciones que se utiliza para la comunicación de alta velocidad entre DB2 miembros y recursos de almacenamiento en antememoria de clúster en la instancia de DB2.
- Para el nombre de sistema principal, tendrá que utilizar el mismo formato de nombre de sistema principal como valor de retorno del mandato **hostname**

Utilice la opción **-m** para un miembro o la opción **-cf** para un recurso de almacenamiento en antememoria de clúster con el fin de especificar qué tipo de sistema principal desea añadir. Debe seleccionar uno pero no ambos. Si desea añadir varios sistemas principales a la instancia existente de una sola vez, utilice el mandato **db2isetup**.

Ejemplo

Por ejemplo, el mandato **db2iupdt** siguiente añade el sistema principal denominado *member1* con el nombre de red de interconexión de clúster *member1-ib0* como miembro a la instancia de DB2 pureScale:

```
db2iupdt -add -m member1 -mnet member1-ib0 db2sdin1
```

De manera similar, el mandato **db2iupdt** siguiente añade el sistema principal llamado *cf2* como recurso de almacenamiento en antememoria de clúster secundario con cuatro nombres de red de interconexión de clúster a la instancia de DB2 pureScale *db2sdin1*:

```
db2iupdt -add -cf cf2 -cfnet cf2-ib0,cf2-ib1,cf2-ib2,cf2-ib3 db2sdin1
```

Los cuatro nombres de red de interconexión de clúster son *cf2-ib0*, *cf2-ib1*, *cf2-ib2* y *cf2-ib3*.

Actualización de una instancia a una instancia de DB2 pureScale con el mandato db2iupdt

El mandato **db2iupdt** se puede utilizar para actualizar una instancia que no es de DB2 pureScale por una instancia de DB2 pureScale.

Antes de empezar

Para ejecutar algunos de estos pasos, necesitará autorización root.

Antes de ejecutar el mandato **db2iupdt**, primero debe detener la instancia y todos los procesos que se estén ejecutando en la instancia.

Asegúrese de revisar los requisitos previos y la lista de comprobación de preinstalación para que la instancia y los sistemas principales sean compatibles.

Acerca de esta tarea

Si tiene instalada la característica DB2 pureScale, se podrá utilizar el mandato **db2iupdt** o el mandato **db2isetup** para cambiar una instancia existente que no sea de DB2 pureScale por una instancia de DB2 pureScale (instancia de tipo dsf). En tal caso, la instancia de DB2 existente debe tener el nivel de la Versión 9.8. La instancia de DB2 se podría haber creado en la versión 9.8 o se podría haber actualizado a partir de Versión 9.7. Una instancia que no sea de DB2 pureScale no debería tener más de una partición.

Procedimiento

1. Como propietario de la instancia, detenga la instancia y todos los procesos que se estén ejecutando para la instancia.
2. Como usuario root, puede utilizar el mandato **db2iupdt** o el mandato **db2isetup**:
 - Mediante el mandato **db2isetup**:
 - a. Escriba el mandato **db2isetup** para iniciar el asistente de instalación de instancias de DB2.
 - b. Continúe hasta el panel “Configurar una instancia de DB2”. Seleccione la opción **Configurar nueva función para instancia de DB2 existente**. Pulse **Siguiente**.

- c. En el panel Configurar un sistema de archivos de clúster de DB2, la vía de acceso del dispositivo de partición de disco compartido y la vía de acceso del dispositivo de desempate ya se han rellenado.
 - d. En el panel Lista de sistemas principales, añade sistemas principales a la configuración de la instancia de DB2 pureScale. Los sistemas principales se validan a medida que se van añadiendo a la lista. Tras añadir los sistemas principales que desea, pulse **Siguiente**.
 - e. Pulse **Finalizar** para llevar a cabo la acción.
- **Mediante el mandato db2iupdt:**

Ejecute el mandato **db2iupdt** de la manera siguiente:

```
DIR_DB2/instance/db2iupdt -d
-cf host2
-cfnet host2-ib0
-m host1
-mnet host1-ib0
-tbdev /dev/hdisk2
-u db2fenc1
db2inst1
```

donde *DIR_DB2* representa la ubicación de la instalación de la copia de DB2.

Este mandato utiliza la vía de acceso */dev/hdisk1* para crear un sistema de archivos compartido para almacenar archivos compartidos de instancia (donde se almacenan los datos de la base de datos) y configura la vía de acceso de archivos */dev/hdisk2* como vía de acceso del dispositivo compartido de desempate. El valor del parámetro **-tbdev** debe ser distinto del valor del parámetro **-instance_shared_dev**.

Qué hacer a continuación

Asegúrese de que la instancia se haya configurado correctamente. Consulte el tema "Verificación de la instalación y configuración de la característica DB2 pureScale" para obtener más detalles.

Aplicación de fixpacks

Se recomienda que, para la ejecución del entorno de base de datos DB2, siempre se utilice el nivel de fixpack más reciente con el fin de garantizar un funcionamiento sin problemas. Para instalar un fixpack satisfactoriamente, realice todas las tareas necesarias anteriores y posteriores a la instalación.

Acerca de esta tarea

Un fixpack de DB2 contiene actualizaciones y arreglos de problemas (Informes del análisis autorizado de programas, o "APAR") encontrados durante las pruebas en IBM, así como arreglos de problemas de los que han informado los clientes. El archivo APARLIST.TXT describe los arreglos contenidos en cada fixpack y está disponible para su descarga en <ftp://ftp.software.ibm.com/ps/products/db2/fixes/english-us/aparlist/>.

Los fixpacks son acumulativos. Esto significa que el último fixpack para cualquier versión de base de datos DB2 contiene todas las actualizaciones de los fixpacks anteriores para la misma versión de base de datos DB2.

Las imágenes de fixpack disponibles son:

- Una única imagen de servidor.

La imagen de servidor única contiene el código nuevo y actualizado necesario para todos los productos de servidor de bases de datos DB2 y para IBM Data Server Client. Si se ha instalado más de un producto de servidor de bases de datos DB2 en una única ubicación, el fixpack del servidor de bases de datos DB2 aplica actualizaciones de código de mantenimiento a todos los productos de servidor de bases de datos DB2 instalados. El fixpack de Data Server Client se incluye en el fixpack del servidor de bases de datos DB2 (es decir, el fixpack que puede proporcionar servicios a cualquiera de los productos de servidor de bases de datos siguientes: DB2 Enterprise Server Edition, DB2 Workgroup Server Edition, DB2 Express Edition, DB2 Connect Enterprise Edition, DB2 Connect Application Server Edition, DB2 Connect Unlimited Edition for zSeries y DB2 Connect Unlimited Edition for i5/OS). Puede utilizar el fixpack del servidor de bases de datos DB2 para actualizar Data Server Client.

También se puede utilizar una única imagen de servidor para instalar cualquiera de los productos de servidor de bases de datos de DB2, en un nivel de fixpack concreto, con una licencia de probar y comprar de DB2 por omisión.

La imagen de fixpack de único servidor contiene licencias de compra a prueba de DB2 para todos los productos de servidor DB2. Cuando seleccione un nuevo producto de servidor DB2 para instalarlo o un producto de servidor DB2 ya instalado para actualizarlo, se instalan las licencias de compra a prueba. Las licencias de compra a prueba no afectan a las licencias válidas ya instaladas en la misma vía de acceso de instalación de DB2. En lo que respecta a los productos de servidor DB2 Connect, si ejecuta el mandato **db2licm -1** para consultar las licencias válidas, la licencia de compra y prueba del producto de servidor DB2 Connect podría mostrarse como una licencia no válida. Sin embargo, si no necesita utilizar la función DB2 Connect, puede pasar por alto esta información. Para eliminar la licencia de compra y prueba del servidor de DB2 Connect, utilice el mandato **db2licm**.

- Un fixpack para cada uno de los otros productos de base de datos de DB2.

Utilice este fixpack únicamente si sólo tiene instalados productos de base datos distintos de servidor o productos complementarios. Por ejemplo, IBM Data Server Runtime Client.

No utilice este tipo de fixpack si los productos de base de datos DB2 instalados sólo son productos de servidor de bases de datos DB2 o Data Server Client. En su lugar, utilice el fixpack de única imagen de servidor.

Para las plataformas Windows, si se ha instalado más de un producto de base de datos DB2 (lo que incluye, como mínimo, un producto que no sea Data Server Client o un servidor de bases de datos DB2) en una única copia de DB2, deberá descargar y descomprimir todos los fixpacks específicos de cada producto correspondientes antes de iniciar el proceso de instalación de los fixpacks.

- Un fixpack universal.

El fixpack universal da servicio a las instalaciones en las que se ha instalado más de un producto de base de datos DB2.

El fixpack universal no será necesario si los productos de base de datos DB2 instalados sólo son productos de servidor de bases de datos DB2 o Data Server Client. En este caso, deberá utilizarse el fixpack de imagen de servidor única.

En los sistemas operativos Linux o UNIX, si se han instalado idiomas nacionales, también necesitará un fixpack de idioma nacional por separado. El fixpack de idioma nacional no se puede instalar solo. Un fixpack universal o un fixpack específico de un producto deben aplicarse al mismo tiempo, y ambos deben tener el mismo nivel de fixpack. Por ejemplo, si desea aplicar un fixpack universal a productos de base de datos DB2 que utilizan un idioma que no es el inglés en

Linux o UNIX, deberá aplicar el fixpack universal y el fixpack del idioma nacional, ambos, para actualizar los productos de base de datos DB2.

Restricciones

- Un fixpack de DB2 Versión 10.1 solamente se puede aplicar a las copias de disponibilidad general (GA) de DB2 Versión 10.1 o a las copias de fixpack de DB2 Versión 10.1.
- Todas las instancias de DB2, DAS y aplicaciones relacionadas con la copia de DB2 que se va a actualizar deben detenerse antes de instalar un fixpack.
- En un entorno de base de datos particionada, antes de instalar el fixpack, debe detener el gestor de bases de datos de todos los servidores de particiones de base de datos. Deberá instalar el fixpack en el servidor de particiones de base de datos propietario de la instancia y en todos los demás servidores de particiones de base de datos. Todos los sistemas que participan en la instancia deberán actualizarse con el mismo nivel del fixpack.
- En sistemas operativos Linux o UNIX:
 - Si tiene productos de base de datos DB2 en un Network File System (NFS), deberá asegurarse de que se han detenido por completo las siguientes aplicaciones antes de instalar el fixpack: todas las instancias, el Servidor de administración de DB2 (DAS), las comunicaciones entre procesos (IPC) y las aplicaciones de las demás máquinas que utilizan la misma instalación montada del NFS.
 - Si los mandatos del sistema **fuser** o **lsof** no están disponibles, el mandato **installFixPack** no puede detectar archivos de base de datos DB2 cargados. Debe asegurarse de que los archivos de DB2 estén cargados y proporcionen una opción de alteración temporal para instalar el fixpack. En UNIX, se necesita el mandato **fuser** para buscar los archivos cargados. En Linux, se necesita el mandato **fuser** o **lsof**.
Para obtener información detallada acerca de la opción de alteración temporal, consulte el mandato **installFixPack**.
- En aplicaciones cliente, una vez que se haya aplicado un fixpack, para realizar la vinculación automática de las aplicaciones, el usuario debe tener autorización para la vinculación.
- La instalación de un fixpack de DB2 no dará servicio a IBM Data Studio Administration Console ni a IBM Data Studio.

Procedimiento

Para instalar un fixpack:

1. Compruebe los requisitos previos del fixpack.
2. Realice las tareas necesarias antes de instalar un fixpack.
3. Seleccione un método de instalación del fixpack e instale el fixpack.
4. Realice las tareas necesarias posteriores a la instalación del fixpack.
5. Aplique la licencia del producto de base de datos DB2 correspondiente.

Si en la máquina no existe todavía una copia de un producto de servidor de bases de datos DB2 a la que se haya otorgado licencia anteriormente, se puede utilizar una imagen de fixpack de único servidor para instalar cualquier producto de servidor de bases de datos DB2. En este caso, el producto de base de datos DB2 instalado recibirá el tratamiento correspondiente a una licencia de prueba y compra, y dejará de funcionar transcurrido el período de prueba de 90 días, a menos que actualice la licencia de prueba y compra.

Qué hacer a continuación

Compruebe en el archivo de anotaciones cronológicas los pasos posteriores a la instalación o los mensajes de error y acciones recomendadas.

Para las instalaciones no root en Linux o UNIX, las funciones basadas en el usuario root (como la función de Alta disponibilidad y la autenticación basada en el sistema operativo) pueden habilitarse mediante la utilización del mandato **db2rfe**. Si se han habilitado funciones basadas en el usuario root después de haber instalado el producto de base de datos DB2, deberá volver a ejecutar el mandato **db2rfe** cada vez que se aplique un fixpack con el fin de volver a habilitar esas funciones.

Si tiene varias copias de DB2 en el mismo sistema, esas copias podrán estar en niveles distintos de versión y de fixpack. Si desea aplicar un fixpack a una o varias copias de DB2, debe instalar el fixpack en esas copias de DB2 una a una.

Actualización de una instancia a un nivel superior de un release utilizando el mandato db2iupdt

El mandato **db2iupdt** se puede utilizar para actualizar una instancia a un nivel superior de un release.

Antes de empezar

Antes de ejecutar el mandato **db2iupdt**, primero debe detener la instancia y todos los procesos que se estén ejecutando en la instancia. Cuando se utiliza este mandato, asegúrese de haber revisado los requisitos previos y la lista de comprobación previa a la instalación de forma que la instancia y los sistemas principales se ajusten a ellos.

Acercas de esta tarea

El mandato **db2iupdt** se puede emitir entre instancias de la misma versión que se asocian a la misma copia de DB2 o a una distinta. En todos los casos, se actualizará la instancia de forma que se ejecute en el código ubicado en la misma copia de DB2 en la que se emitió el mandato **db2iupdt**. Utilice este mandato para:

- Instalar un producto nuevo o una característica nueva de base de datos DB2 en la copia de DB2 asociada a la instancia de DB2.
- Actualizar una instancia de DB2 de una copia de DB2 a otra copia de DB2 de la misma versión del producto de base de datos DB2.

Debe ejecutar este mandato en cada sistema principal de la instancia de DB2 pureScale.

Procedimiento

1. Inicie una sesión como usuario root.
2. Detenga la instancia y todos los procesos que se estén ejecutando para la instancia.
3. Ejecute el mandato **db2iupdt** tal como se indica a continuación para actualizar la instancia db2inst1:

```
/opt/IBM/db2/copy1/instance/db2iupdt -d db2inst1
```

Si este mandato se ejecuta desde una copia de la característica DB2 pureScale, el mandato db2inst1 existente debe tener un tipo de instancias de dsf.

Capítulo 19. Creación de un sistema de archivos compartidos

Una vez creada una instancia de DB2 pureScale, debe crear los sistemas de archivos para los directorios de base de datos y los archivos de anotaciones cronológicas, antes de crear una base de datos.

Antes de empezar

Debe tener una lista de vías de acceso de almacenamiento que están conectadas a los sistemas principales del clúster. El disco no puede ser utilizado actualmente por ningún otro sistema de archivos de ningún sistema principal con conectividad con este disco. Para realizar esta tarea, debe ser propietario de los discos y tener acceso de lectura y grabación a ellos, o ser el administrador de servicios de clúster de DB2.

Procedimiento

1. Use el mandato **db2cluster** para crear el sistema de archivos para la base de datos:

```
db2cluster -create -filesystem nombre_sistema_archivos_base_datos
-disk vías_acceso_almacenamiento \
-mount punto_montaje
```

Nota: El nombre del sistema de archivos en el mandato se crea bajo un nombre de sistema de archivos raíz de /db2fs, a menos que se proporcione un punto de montaje.

2. Utilice el mandato **db2cluster** para crear el sistema de archivos para los archivos de anotaciones cronológicas:

```
db2cluster -create -filesystem nombre_sistema_archivos_archivo_anot_cronológicas
-disk vías_acceso_almacenamiento \
-mount punto_montaje
```

3. Opcional: Compruebe que los sistemas de archivos estuvieran montados en sus sistemas principales:

```
mount | grep nombre_sistema_archivos
```

Este mandato se puede ejecutar desde cualquier sistema principal de la instancia de DB2 pureScale.

4. Compruebe la cantidad de espacio en el sistema de archivos:

```
df directorio_sistema_archivos
```

Este mandato se puede ejecutar desde cualquier sistema principal de la instancia de DB2 pureScale. Para un sistema de archivos grande, puede tardar unos minutos para que se registre todo el almacenamiento con el sistema operativo. Vuelva a emitir este mandato al cabo de unos minutos si la cantidad de espacio es menor que lo esperado inmediatamente después de la finalización del mandato de creación de sistemas de archivos.

Resultados

Una vez creado el sistema de archivos por el mandato **db2cluster**, el sistema de archivos está montado y disponible para su uso en el sistema principal local. El propietario de instancia tiene acceso de lectura y grabación inmediato al sistema de

archivos. Si un usuario root creó el sistema de archivos, no habrá comprobaciones de propiedad de disco.

Ejemplo

Un DBA instaló característica DB2 pureScale y creó la instancia de DB2 pureScale mediante la GUI **db2setup**. Los cuatro discos disponibles son hdisk3, hdisk4, hdisk5 y hdisk6, tal como muestra un mandato **ls**:

```
ls -l /dev/hdisk3 /dev/hdisk4 /dev/hdisk5 /dev/hdisk6

brw----- 1 db2inst1 system      17, 12 Nov 11 10:39 /dev/hdisk3
brw----- 1 db2inst1 system      17, 14 Nov 11 10:39 /dev/hdisk4
brw----- 1 db2inst1 system      17, 12 Nov 11 10:39 /dev/hdisk5
brw----- 1 db2inst1 system      17, 14 Nov 11 10:39 /dev/hdisk6
```

El DBA crea los sistemas de archivos para la base de datos:

```
db2cluster -create -filesystem mydb2database -disk /dev/hdisk3,/dev/hdisk4 \
-mount /db2fs/mydb2database
```

A continuación, el DBA crea los sistemas de archivos para los archivos de anotaciones cronológicas:

```
db2cluster -create -filesystem mydb2logs -disk /dev/hdisk5,/dev/hdisk6 \
-mount /db2fs/mydb2logs
```

Ahora que se han creado los sistemas de archivos db2database y db2logs, el DBA comprueba si el sistema de archivos para la base de datos está montado:

```
mount | grep mydb2database

/dev/mydb2database /db2fs/mydb2database mmfs rw,mtime,atime,dev=mydb2database
```

Si el sistema de archivos se montó correctamente, el DBA puede comprobar la cantidad de espacio en el sistema de archivos:

```
df /db2fs/mydb2database

Filesystem          512-blocks Free      %Used Iused  %Iused Mounted on
/dev/mydb2database 1048576000 739581952   30%  263665    52% /db2fs/mydb2database
```

Finalmente, el DBA crea la base de datos:

```
db2 create database testdb1 on /db2fs/mydb2database dbpath on /db2fs/mydb2logs
```

Qué hacer a continuación

Una vez creados los sistemas de archivos para el directorio de bases de datos y los directorios de archivos de anotaciones cronológicas, puede crear una base de datos. Si el usuario root creó el sistema de archivos, el usuario root es necesario para crear un directorio (o cambiar la propiedad del directorio de punto de montaje actual), para que el propietario de instancia tenga acceso al sistema de archivos.

Supresión de un sistema de archivos compartidos

Si ya no necesita un sistema de archivos concreto, puede suprimirlo de la lista de sistemas de archivos de servicios de clúster de DB2 mediante el mandato **db2cluster**.

Antes de empezar

El sistema de archivos debe estar completamente vacío antes de poder suprimirlo.

Para realizar esta tarea, debe ser el ID de usuario que creó el sistema de archivos, o el administrador de servicios de clúster de DB2.

Acerca de esta tarea

Una vez suprimido el sistema de archivos, todos los discos que utilizó el sistema de archivos se liberará en el sistema operativo.

Procedimiento

Para suprimir un sistema de archivos compartido, utilice el mandato **db2cluster**:
`db2cluster -delete -filesystem nombre_sistema_archivos`

Recuperación de información del sistema de archivos

Puede utilizar el mandato **db2cluster** para obtener información sobre los sistemas de archivos y los discos que conforman cada sistema de archivos.

El mandato **db2cluster** proporciona una forma sencilla de obtener más información acerca de:

Los sistemas de archivos gestionados por los servicios de clúster de DB2

Para listar los sistemas de archivos, utilice este mandato **db2cluster**:

```
db2cluster -cfs -list -filesystem
```

Un ejemplo de la salida de este mandato:

```
NOMBRE SISTEMA ARCHIVOS PUNTO_MONTAJE
-----
prodgpfs4 /prodgpfs4
```

Los discos utilizados por un sistema de archivos

Para listar los discos, emita el mandato **db2cluster**:

```
db2cluster -list -filesystem nombre_sistema_archivos -disk
```

Por ejemplo, para un sistema de archivos llamado `prodgpfs4`, se utiliza este mandato:

```
db2cluster -list -filesystem prodgpfs4 -disk
```

Un ejemplo de la salida de este mandato:

```
PATH ON LOCAL HOST OTHER KNOWN PATHS
-----
/dev/dm-0
/dev/dm-1
/dev/dm-2
/dev/dm-3
/dev/dm-4
```

PATH ON LOCAL HOST puede variar entre sistemas principales. Un asterisco junto a un disco indica que el disco es un disco de desempate. No se puede eliminar del sistema de archivos a menos que se asigne otro disco como desempate.

OTHER KNOWN PATHS muestra si un disco aparece con un nombre de vía de acceso de dispositivo distinto en otro sistema principal.

La configuración de un sistema de archivos

Para listar la configuración de un sistema de archivos, emita este mandato **db2cluster**:

```
db2cluster -cfs -list -filesystem nombre_sistema_archivos -configuration
```

Por ejemplo, para un sistema de archivos llamado `prodbgpf4`, se emite este mandato:

```
db2cluster -cfs -list -filesystem prodbgpf4 -configuration
```

Un ejemplo de la salida de este mandato:

OPTION	VALUE
<code>minFragmentSize</code>	32768
<code>inodeSize</code>	512
<code>indirectBlockSize</code>	32768
<code>defaultMetadataReplicas</code>	1
<code>maxMetadataReplicas</code>	2
<code>defaultDataReplicas</code>	1
<code>maxDataReplicas</code>	2
<code>blockAllocationType</code>	cluster
<code>fileLockingSemantics</code>	nfs4
<code>ACLSemantics</code>	all
<code>estimatedAverageFilesize</code>	1048576
<code>numNodes</code>	32
<code>blockSize</code>	1048576
<code>quotasEnforced</code>	none
<code>defaultQuotasEnabled</code>	none
<code>maxNumberOfInodes</code>	2048006
<code>filesystemVersion</code>	10.01 (3.2.1.5)
<code>filesystemVersionLocal</code>	10.01 (3.2.1.5)
<code>filesystemVersionManager</code>	10.01 (3.2.1.5)
<code>filesystemVersionOriginal</code>	10.01 (3.2.1.5)
<code>filesystemHighestSupported</code>	10.01 (3.2.1.5)
<code>supportForLargeLUNs</code>	yes
<code>DMAPIEnabled</code>	no
<code>logfileSize</code>	4194304
<code>exactMtime</code>	yes
<code>suppressAtime</code>	no
<code>strictReplication</code>	whenpossible
<code>storagePools</code>	system
<code>disks</code>	nsd1GPFS;nsd2GPFS;nsd3GPFS;nsd4GPFS;nsd5GPFS
<code>automaticMountOption</code>	yes
<code>additionalMountOptions</code>	none
<code>defaultMountPoint</code>	/prodbgpf4

Capítulo 20. Eliminación del servidor de datos de DB2 y característica DB2 pureScale

Lleve a cabo los pasos de esta tarea para eliminar el servidor de datos de DB2 con IBM DB2 pureScale Feature del sistema.

Procedimiento

1. Realice una copia de seguridad de los datos.
2. Detenga la instancia de DB2 pureScale ejecutando el mandato `db2stop` desde uno de los sistemas principales.
3. Descarte la instancia de DB2 pureScale de todos los sistemas principales ejecutando el mandato siguiente desde uno de los sistemas principales:
`db2idrop -g nombre_instancia`

donde el parámetro **-g** especifica que la instancia de DB2 pureScale se descartará globalmente (en todos los miembros de DB2 y los recursos de almacenamiento en antememoria de clúster). Puede encontrar el mandato **db2idrop** en el directorio `<DIR_DB2>/instance`.

4. Elimine manualmente el clúster y el sistema de archivos IBM General Parallel File System (GPFS). **db2idrop -g** no suprime el clúster de GPFS en el sistema principal desde el que ha ejecutado el mandato y no elimina los sistemas de archivos para proteger los datos.
5. Elimine el servidor de datos de DB2 con la instalación de característica DB2 pureScale ejecutando el mandato siguiente:
`db2_deinstall -a`

Descarte de un miembro o recurso de almacenamiento en antememoria de clúster

En esta tarea se detallan los pasos necesarios para descartar un miembro o recurso de almacenamiento en antememoria de clúster.

Acerca de esta tarea

Si realiza algún cambio en la topología de miembros, por ejemplo si añade o descarta un miembro, deberá realizar una copia de seguridad fuera de línea antes de acceder a la base de datos. Si intenta acceder a la base de datos antes de realizar una copia de seguridad fuera de línea, la base de datos se colocará en un estado pendiente de copia de seguridad.

Puede añadir varios miembros o descartar varios miembros sin tener que realizar ninguna copia de seguridad después de un cambio. Por ejemplo, si añade tres miembros, solamente tiene que realizar una copia de seguridad tras completar todas las operaciones de adición. Sin embargo, si añade dos miembros y, a continuación, descarta un miembro, o si descarta dos miembros y, a continuación, añade un miembro, deberá realizar una copia de seguridad antes de llevar a cabo cambios en la topología de algún miembro adicional.

Restricciones

El mandato **db2iupdt -drop** no descarta el último recurso de almacenamiento en antememoria de clúster ni el último miembro de la instancia de DB2 pureScale. Para descartar el último miembro o la recurso de almacenamiento en antememoria de clúster en DB2 pureScale, consulte el tema sobre cómo eliminar DB2 Enterprise Server Edition con la característica DB2 pureScale.

Debe ejecutar el mandato **db2iupdt -drop** desde un sistema principal que seguirá perteneciendo a la instancia después de descartar el recurso de almacenamiento en antememoria de clúster o el miembro.

Procedimiento

1. Inicie la sesión en el sistema principal que seguirá perteneciendo a la instancia tras descartar el recurso de almacenamiento en antememoria de clúster o el miembro.
2. Detenga la instancia de DB2 pureScale en todos los sistemas principales utilizando el mandato **db2stop**.
3. Para eliminar un miembro de DB2:

```
db2iupdt -drop -m nombre_sistema_principal nombre_instancia
```

Para eliminar un recurso de almacenamiento en antememoria de clúster:

```
db2iupdt -drop -cf nombre_sistema_principal nombre_instancia
```

4. Elimine la instalación de la característica DB2 pureScale en el sistema principal ejecutando el mandato siguiente:

```
db2_deinstall -a
```

Cuando el instalador de DB2 elimina la última instalación de DB2, también se eliminan automáticamente los servicios del clúster de DB2.

Ejemplo

Por ejemplo, si desea descartar un miembro de un sistema principal denominado test1 y una instancia denominada db2sdin1, ejecute el mandato siguiente:

```
db2iupdt -drop -m test1 db2sdin1
```

A continuación, para eliminar la instalación de DB2 del sistema principal test1, ejecute el mandato siguiente desde el sistema principal test1:

```
DIR_DB2/install/db2_deinstall -a
```

Borrado manual de un sistema de archivos en clúster gestionado por DB2

En este tema se ofrece una pequeña guía a través de los pasos que son necesarios para borrar manualmente un sistema de archivos en clúster gestionado por DB2.

Acercas de esta tarea

Mediante el mandato **db2idrop -g** para eliminar IBM DB2 pureScale Feature del entorno, se elimina el clúster GPFS de todos los sistemas principales salvo del sistema principal en el que se ha ejecutado el mandato **db2idrop**. Utilice este procedimiento para eliminar el sistema de archivos y el clúster GPFS en el resto del sistema principal. Todos los datos del sistema de archivos GPFS se perderán. Tras finalizar el mandato **db2idrop**, el clúster GPFS quedará solamente en el sistema principal de iniciación de la instalación (IIH). El borrado manual solamente es necesario en el sistema principal que actúa como IIH.

Procedimiento

1. Lista de los sistemas de archivos GPFS existentes utilizando el mandato siguiente:

```
DIR_DB2/bin/db2cluster -cfs -list -filesystem
```

donde *DIR_DB2* representa la ubicación de la instalación de la copia de DB2.

La salida de este mandato debe ser similar a la siguiente:

```
NOMBRE SISTEMA ARCHIVOS PUNTO_MONTAJE
-----
db2fs1 /db2sd_20091027220651
```

2. Detenga todo el clúster GPFS:

```
db2cluster -cfs -stop -all
```

3. Establezca el tipo de quórum GPFS a partir del desempate en majority:

```
db2cluster -cfs -set -tiebreaker -majority
```

4. Inicie el clúster GPFS:

```
db2cluster -cfs -start -all
```

5. Para asegurarse de que no haya datos en el sistema de archivos antes de suprimirlo, monte el sistema de archivos:

```
db2cluster -cfs -mount -filesystem db2fs1
```

6. Suprima el sistema de archivos GPFS:

```
db2cluster -cfs -delete -filesystem db2fs1
```

La salida de este mandato debe ser similar a la siguiente:

```
El sistema de archivos 'db2fs1' se ha suprimido satisfactoriamente.
Todas las configuraciones de clúster se han completado satisfactoriamente.
```

7. Lista del nombre de dominio de GPFS:

```
db2cluster -cfs -list -domain
```

La salida de este mandato debe ser similar a la siguiente:

```
Domain Name: db2cluster_20091027220622.ca.ibm.com
```

8. Detenga el clúster GPFS:

```
db2cluster -cfs -stop -all
```

9. Suprima el clúster GPFS:

```
db2cluster -cfs -delete -domain db2cluster_20091027220622.ca.ibm.com
```

La salida de este mandato debe ser similar a la siguiente:

```
La supresión del dominio db2cluster_20091027220622.in.ibm.com del
clúster ha resultado satisfactoria.
```

10. Tras eliminar el clúster y los sistemas de archivos GPFS, suprima los registros de variables GPFS_CLUSTER y DEFAULT_INSTPROF del registro global.

```
db2greg -delvarrec service=GPFS_CLUSTER,variable=NAME,installpath=-
db2greg -delvarrec service=DEFAULT_INSTPROF,variable=DEFAULT,installpath=-
```

Parte 4. Instalación de la característica Particionamiento de bases de datos DB2

Para instalar la característica Particionamiento de bases de datos DB2, debe configurar un entorno de base de datos particionada y verificar la instalación.

Tras haber finalizado la instalación, siga los pasos necesarios para garantizar que el entorno esté bien configurado.

Capítulo 21. Configuración de un entorno de base de datos particionada

Este tema describe cómo configurar un entorno de base de datos particionada. Deberá utilizar el asistente de instalación de DB2 para instalar el servidor de bases de datos propietario de la instancia y para crear los archivos de respuestas que, a su vez, se utilizarán para crear los servidores de bases de datos participantes.

Antes de empezar

Nota: Un entorno de base de datos particionada no está soportado en las instalaciones que no son de usuario root.

- Asegúrese de tener la clave de licencia del CD de activación de InfoSphere Warehouse que deberá copiarse en todos los sistemas participantes.
- El mismo número de puertos consecutivos debe estar libre en cada sistema que deba participar en el entorno de base de datos particionada. Por ejemplo, si el entorno de base de datos particionada estará formado por cuatro sistemas, cada uno de los cuatro sistemas debe tener libres los mismos cuatro puertos consecutivos. Durante la creación de la instancia, se reservará un número de puertos igual al número de particiones lógicas del servidor actual en `/etc/services` en Linux y UNIX y en `%SystemRoot%\system32\drivers\etc\services` en Windows. Estos puertos los utilizará Fast Communication Manager. Los puertos reservados estarán en el formato siguiente:

```
DB2_NombreInstancia
DB2_NombreInstancia_1
DB2_NombreInstancia_2
DB2_NombreInstancia_END
```

Las únicas entradas obligatorias son las del puerto inicial (DB2_NombreInstancia) y del puerto final (DB2_NombreInstancia_END). El resto de entradas se reservan en el archivo de servicios para que otras aplicaciones no utilicen estos puertos.

- Para proporcionar soporte a varios servidores de bases de datos DB2 participantes, el sistema en el que desea instalar DB2 debe pertenecer a un dominio accesible. Sin embargo, puede añadir particiones locales a este sistema aunque el sistema no pertenezca a un dominio.
- En sistemas Linux y UNIX, se necesita un programa de utilidad de shell remoto para los sistemas de bases de datos particionadas. Los sistemas de base de datos DB2 dan soporte a los programas de utilidad de shell remotos siguientes:
 - rsh
 - ssh

Por omisión, los sistemas de base de datos DB2 utilizan rsh para ejecutar mandatos en nodos de DB2 remotos como, por ejemplo, al iniciar una partición de base de datos DB2 remota. Para utilizar el valor por omisión de DB2, el paquete `rsh-server` debe estar instalado. Para obtener más información, consulte el apartado “Consideraciones de seguridad al instalar y utilizar el gestor de bases de datos DB2” en *Database Security Guide*.

Si opta por utilizar el programa de utilidad de shell remoto rsh, `inetd` (o `xinetd`) debe estar instalado y en ejecución también. Si elige utilizar el programa de utilidad de shell remoto ssh, necesita establecer la variable de registro **DB2RSHCMD** inmediatamente después de que finalice la instalación de DB2. Si la variable de registro no se ha establecido, se utilizará rsh.

- En los sistemas operativos Linux y UNIX, asegúrese de que el archivo `hosts` del directorio `etc` no contenga una entrada para “127.0.0.2” si dicha dirección IP se correlaciona con el nombre de sistema principal completo de la máquina.

Acerca de esta tarea

Una partición de base de datos forma parte de una base de datos compuesta por sus propios datos, índices, archivos de configuración y anotaciones cronológicas de transacciones. Una base de datos particionada es una base de datos con dos particiones o más.

Procedimiento

Para instalar un entorno de base de datos particionada:

1. Instale el servidor de bases de datos propietario de la instancia utilizando el asistente de instalación de DB2. Para obtener instrucciones detalladas, consulte el tema sobre la “instalación de servidores DB2” correspondiente a su plataforma.
 - En la ventana **Seleccionar instalación, creación de archivos de respuestas o ambos**, asegúrese de seleccionar la opción **Guardar mis valores de instalación en un archivo de respuestas**. Cuando la instalación finalice, se copiarán dos archivos en el directorio especificado en el asistente de instalación de DB2: `PROD_ESE.rsp` y `PROD_ESE_addpart.rsp`. El archivo `PROD_ESE.rsp` es el archivo de respuestas para los servidores de bases de datos propietarios de las instancias. El archivo `PROD_ESE_addpart.rsp` es el archivo de respuestas para los servidores de bases de datos participantes.
 - En la ventana **Configurar opciones de particionamiento para la instancia de DB2**, asegúrese de que se selecciona **Instancia de varias particiones** y especifique el número máximo de particiones lógicas.
2. Ponga la imagen de instalación de DB2 disponible en todos los sistemas participantes en el entorno de base de datos particionada.
3. Distribuya el archivo de respuestas de los servidores de bases de datos participantes (`PROD_ESE_addpart.rsp`).
4. Instale un servidor de bases de datos DB2 en cada uno de los sistemas participantes utilizando el mandato **db2setup** en Linux y UNIX, o el mandato **setup** en Windows:

Linux y UNIX

Vaya al directorio en el que esté disponible el código del producto de base de datos DB2 y ejecute:

```
./db2setup -r /directorio_archivo_respuestas/nombre_archivo_respuestas
```

Windows

```
setup -u x:\directorio_archivo_respuestas\nombre_archivo_respuestas
```

Por ejemplo, a continuación se muestra el mandato utilizando `PROD_ESE_addpart.rsp` como el archivo de respuestas:

Linux y UNIX

Vaya al directorio en el que esté disponible el código del producto de base de datos DB2 y ejecute:

```
./db2setup -r /inicio_db2/PROD_ESE_addpart.rsp
```

donde `/inicio_db2` es el directorio en el que ha copiado el archivo de respuestas.

Windows

```
setup -u c:\archivos_resp\PROD_ESE_addpart.rsp
```

donde c:\archivo_resp\ es el directorio en el que ha copiado el archivo de respuestas.

5. (Sólo en Linux y UNIX) Configure el archivo db2nodes.cfg. La instalación de DB2 sólo reserva el número máximo de particiones lógicas que desea utilizar para el sistema actual, pero no configura el archivo db2nodes.cfg. Si no configura el archivo db2nodes.cfg, la instancia continúa siendo una sola instancia particionada.
6. Actualice el archivo services en los servidores participantes para definir el puerto FCM correspondiente para la instancia de DB2. El archivo services se encuentra en la ubicación siguiente:
 - /etc/services en Linux y UNIX
 - %SystemRoot%\system32\drivers\etc\services en Windows
7. Para los entornos de bases de datos particionadas de Windows 2000 o posterior, inicie la característica de seguridad Servicio de mandatos remotos de DB2 para proteger los datos y recursos.

Para conseguir total seguridad, inicie el sistema (si el servicio se está ejecutando bajo el contexto de la cuenta LocalSystem) o un usuario para delegación (si el servicio se está ejecutando bajo el contexto de inicio de sesión de un usuario).

Para iniciar la función de seguridad Servicio de mandatos remotos de DB2:

- a. Abra la ventana Usuarios y equipos de Active Directory del controlador de dominio, pulse **Inicio** y seleccione **Programas > Herramientas administrativas > Usuarios y equipos de Active Directory**
- b. En el panel de la ventana de la derecha, pulse con el botón derecho del ratón en el equipo o el usuario que desee iniciar y seleccione **Propiedades**.
- c. Pulse en la pestaña **General** y seleccione el recuadro de selección **Trust computer for delegation** (Confiar en equipo para delegación). Para el valor del usuario, pulse en la pestaña **Account** (Cuenta) y seleccione el recuadro de selección **Account is trusted for delegation** (La cuenta tiene confianza para la delegación) en el grupo **Account option** (Opción de cuenta). Asegúrese de que el recuadro **Account is sensitive and cannot be delegated** (La cuenta es sensible y no puede delegarse) no esté seleccionado.
- d. Pulse **OK** para iniciar el equipo o el usuario para la delegación.

Repita estos pasos para cada equipo o usuario que deba iniciarse. Es necesario reiniciar el equipo para que el cambio de seguridad surta efecto.

Capítulo 22. Preparación para la instalación de la característica Particionamiento de base de datos DB2

Para preparar el entorno para un servidor DB2 particionado, puede que tenga que actualizar los valores o verificar la disponibilidad del rango de puertos en los sistemas implicados.

En el caso de Linux y UNIX, puede que tenga que verificar que Network File System (NFS) se esté ejecutando en cada sistema que participa en el sistema de bases de datos particionadas.

En el caso de AIX, HP-UX, Linux y Solaris, puede crear los ID de usuario y grupo en un entorno particionado.

Preparación del entorno para un servidor DB2 (Windows)

Este tema describe los pasos necesarios para preparar el entorno Windows para una instalación particionada del producto de base de datos DB2.

Antes de empezar

Todos los sistemas participantes deben tener el mismo sistema operativo.

Procedimiento

Para preparar el entorno Windows para la instalación:

1. Asegúrese de que el sistema principal y los sistemas participantes pertenezcan al mismo dominio de Windows. Compruebe el dominio al que pertenece el sistema utilizando el diálogo **Propiedades del sistema**, al que se puede acceder mediante el Panel de control.
2. Asegúrese de que los valores de fecha y hora del sistema principal y de los sistemas participantes guarden coherencia. Para que se considere coherente, la diferencia en horario GMT entre todos los sistemas no puede ser superior a una hora.

La fecha y la hora del sistema se puede modificar utilizando el diálogo **Fecha y hora**, al que se puede acceder en el Panel de control. Puede utilizar el parámetro de configuración **max_time_diff** para cambiar esta restricción. El valor por omisión es `max_time_diff = 60`, que permite una diferencia de menos de 60.

3. Asegúrese de que todos los objetos del sistema que participan en el entorno de base de datos particionada presentan el privilegio "Confiar en el equipo para la delegación" marcado. Puede comprobar que esté marcado el recuadro de selección "Confiar en el equipo para la delegación" en la pestaña **General** de cada recuadro de diálogo **Propiedades** de la cuenta de cada sistema en la consola de Usuarios y equipos de Active Directory.
4. Asegúrese de que todos los sistemas participantes se puedan comunicar entre ellas mediante TCP/IP.
 - a. En un sistema participante, entre el mandato **hostname**, que devolverá el nombre de sistema principal del sistema.
 - b. En otro sistema participante, entre el mandato siguiente:

```
ping nombre_sist_principal
```

donde *nombre_sist_principal* representa el nombre de sistema principal del sistema principal. Si la prueba se realiza satisfactoriamente, recibirá una salida similar a la siguiente:

Realizando ping de ServidorA.ibm.com [9.21.27.230] con 32 bytes de datos:

```
Respuesta de 9.21.27.230: bytes=32 tiempo<10ms TTL=128
Respuesta de 9.21.27.230: bytes=32 tiempo<10ms TTL=128
Respuesta de 9.21.27.230: bytes=32 tiempo<10ms TTL=128
```

Repita estos pasos hasta que esté seguro de que todos los sistemas participantes se puedan comunicar entre ellas mediante TCP/IP. Cada sistema debe tener una dirección IP estática.

Si tiene la intención de utilizar varios adaptadores de red, puede especificar qué adaptador se debe utilizar para las comunicaciones entre servidores de partición de base de datos. Utilice el mandato **db2nchg** para especificar el campo de nombre de red en el archivo `db2nodes.cfg` una vez finalizada la instalación.

5. Durante la instalación, se le solicitará que especifique una cuenta de usuario para el Servidor de administración de DB2. Se trata de una cuenta de usuario local o de dominio que el Servidor de administración de DB2 (DAS) va a utilizar. El DAS es un servicio de administración que se utiliza para dar soporte a las herramientas de la GUI y ofrecer asistencia para las tareas de administración. Puede definir un usuario ahora o hacer que el Asistente de instalación de DB2 cree uno automáticamente. Si desea crear un nuevo usuario de dominio utilizando el Asistente de instalación de DB2, la cuenta utilizada para realizar la instalación deberá tener autorización para crear usuarios de dominio.
6. En el sistema principal, en el que instalará la partición propietaria de la instancia, debe tener una cuenta de usuario de dominio que pertenezca al grupo *Administradores* local. Cuando instale productos de base de datos DB2 iniciará la sesión con este usuario. Debe añadir la misma cuenta de usuario al grupo *Administradores* local en cada sistema participante. Este usuario debe tener el derecho de usuario *Actuar como parte del sistema operativo*.
7. Asegúrese de que todos los sistemas de la instancia tengan el directorio de base de datos en la misma letra de unidad local. Puede comprobar esta condición ejecutando el mandato **GET DATABASE CONFIGURATION** y comprobando el valor del parámetro de configuración **dftdbpath** DBM.
8. Durante la instalación, se le solicitará que especifique una cuenta de usuario de dominio que se asociará con la instancia de DB2. A cada instancia de DB2 se le asigna un usuario. El sistema de base de datos DB2 inicia la sesión con este nombre de usuario cuando se inicia la instancia. Puede definir un usuario ahora o puede hacer que el Asistente de instalación de DB2 cree un nuevo usuario de dominio para usted.

Cuando añada un nuevo nodo a un entorno particionado, el nombre de la copia de DB2 debe ser el mismo en todos los sistemas.

Si desea crear un nuevo usuario de dominio utilizando el Asistente de instalación de DB2, la cuenta utilizada para realizar la instalación deberá tener autorización para crear usuarios de dominio. La cuenta del usuario de dominio de instancia debe pertenecer al grupo local *Administradores* en todos los sistemas participantes y se le otorgarán los derechos de usuario siguientes:

- Actuar como parte del sistema operativo
- Crear un objeto de símbolo
- Bloquear páginas en la memoria
- Iniciar la sesión como servicio

- Aumentar las cuotas
- Sustituir un símbolo de nivel de proceso

Si se ha seleccionado la seguridad ampliada, la cuenta también debe ser miembro del grupo DB2ADMNS. El grupo DB2ADMNS ya tiene estos privilegios, por lo que estos privilegios ya se han añadido explícitamente a la cuenta.

Actualización de valores de entorno para una instalación de DB2 particionada (AIX)

Esta tarea describe los valores del entorno que se deben actualizar en todos los sistemas que participarán en el sistema de bases de datos particionadas.

Procedimiento

Para actualizar los valores del entorno de AIX:

1. Inicie una sesión en el sistema como usuario con autorización de usuario root.
2. Establezca el atributo de dispositivo maxuproc (número máximo de procesos por usuario) de AIX en 4096 entrando el mandato siguiente:

```
chdev -l sys0 -a maxuproc='4096'
```

Nota: Es posible que sea necesario emitir el mandato bosboot/reboot para conmutar al kernel de 64 bits si se está ejecutando una imagen distinta.

3. Establezca los parámetros de red TCP/IP de todas las estaciones de trabajo que participan en el sistema de bases de datos particionadas en los valores siguientes. Estos valores son los valores mínimos para estos parámetros. Si cualquiera de los parámetros relacionados con la red ya está establecido en un valor superior, no lo cambie.

```
thewall      = 65536
sb_max       = 1310720
rfc1323      = 1
tcp_sendspace = 221184
tcp_recvspace = 221184
udp_sendspace = 65536
udp_recvspace = 65536
ipqmaxlen    = 250
somaxconn    = 1024
```

Para obtener una lista de los valores actuales de todos los parámetros relacionados con la red, ejecute el mandato siguiente:

```
no -a | more
```

Para establecer un parámetro, ejecute el mandato siguiente:

```
no -o nombre_parámetro=valor
```

donde:

- *nombre_parámetro* representa el parámetro que se desea establecer.
- *valor* representa el valor que se desea establecer.

Por ejemplo, para establecer el parámetro tcp_sendspace en 221184, ejecute el mandato siguiente:

```
no -o tcp_sendspace=221184
```

4. Si utiliza una interconexión de alta velocidad, deberá establecer los parámetros spoolsize y rpoolsize para css0 en los valores siguientes:

```
spoolsize    16777216
rpoolsize    16777216
```

Para obtener una lista de los valores actuales de estos parámetros, ejecute el mandato siguiente:

```
lsattr -l css0 -E
```

Para establecer estos parámetros, ejecute los mandatos siguientes:

```
/usr/lpp/ssp/css/chgcss -l css0 -a spoolsize=16777216
/usr/lpp/ssp/css/chgcss -l css0 -a rpoolsize=16777216
```

Si no está utilizando el archivo `/tftpboot/tuning.cst` para ajustar el sistema, puede utilizar el archivo de script de ejemplo `DB2DIR/misc/rc.local.sample`, donde `DB2DIR` es la vía de acceso donde se ha instalado el producto de base de datos DB2, para actualizar los parámetros de red después de la instalación. Para actualizar los parámetros de red mediante el archivo de script de ejemplo después de la instalación, siga los pasos siguientes:

- a. Copie este archivo de script en el directorio `/etc` y haga que el usuario `root` lo pueda ejecutar entrando los mandatos siguientes:

```
cp /usr/opt/db2_09_01/misc/rc.local.sample /etc/rc.local
chown root:sys /etc/rc.local
chmod 744 /etc/rc.local
```

- b. Examine el archivo `/etc/rc.local` y actualícelo si es necesario.
- c. Añada una entrada al archivo `/etc/inittab` para que el script `/etc/rc.local` se ejecute siempre que rearranque la máquina. Puede utilizar el mandato `mkitab` para añadir una entrada al archivo `/etc/inittab`. Para añadir esta entrada, entre el mandato siguiente:

```
mkitab "rclocal:2:wait:/etc/rc.local > /dev/console 2>&1"
```

- d. Asegúrese de que la entrada `/etc/rc.nfs` se incluya en el archivo `/etc/inittab` entrando el mandato siguiente:

```
lsitab rcnfs
```

- e. Actualice los parámetros de red sin rearrancar el sistema entrando el mandato siguiente:

```
/etc/rc.local
```

5. Asegúrese de disponer de suficiente espacio de paginación para que se pueda ejecutar una instalación particionada de DB2 Enterprise Server Edition. Si no dispone de suficiente espacio de paginación, el sistema operativo detendrá el proceso que esté utilizando más memoria virtual (es probable que sea uno de los procesos de DB2). Para comprobar el espacio de paginación disponible, ejecute el mandato siguiente:

```
lspas -a
```

Este mandato devolverá una salida similar a la siguiente:

Esp. pág.	Volumen físico	Grupo de vol.	Tamaño	%Usado	Activo	Auto	Tipo
paging00	hdisk1	rootvg	60MB	19	yes	yes	lv
hd6	hdisk0	rootvg	60MB	21	yes	yes	lv
hd6	hdisk2	rootvg	64MB	21	yes	yes	lv

El espacio de paginación disponible debe ser equivalente al doble de la cantidad de memoria física instalada en el sistema.

6. Si crea un sistema de bases de datos particionadas de un tamaño reducido o intermedio, el número de daemons del sistema de archivos de red (NFSD) del sistema propietario de la instancia debería ser aproximadamente:

número de biod de un sistema × número de sistemas en la instancia

Idealmente, debe ejecutar 10 procesos biod en cada sistema. Según la fórmula anterior, en un sistema de cuatro máquinas con 10 procesos biod, utilice 40 NFSD.

Si realiza la instalación en un sistema más grande, puede tener hasta 120 NFSD en el sistema.

Para obtener información adicional sobre NFS, consulte la documentación de NFS.

Verificación de la disponibilidad del rango de puertos en los sistemas participantes (Linux y UNIX)

Esta tarea describe los pasos necesarios para verificar la disponibilidad del rango de puertos en los sistemas participantes. El rango de puertos lo utilizará Fast Communications Manager (FCM). FCM es una función de DB2 que gestiona las comunicaciones entre servidores de partición de base de datos.

Antes de empezar

La verificación de la disponibilidad del rango de puertos en los sistemas participantes debe realizarse después de instalar el servidor de partición de base de datos propietario de la instancia y antes de instalar cualquier servidor de partición de base de datos participante.

Cuando se instala el servidor de partición de base de datos propietario de la instancia en el sistema primario, DB2 reserva un rango de puertos de acuerdo con el número especificado de servidores de partición de base de datos lógica que participan en un entorno de base de datos particionada. El rango por omisión es de cuatro puertos. Para cada servidor que participa en el entorno de base de datos particionada, debe configurar manualmente el archivo `/etc/services` para los puertos FCM. El rango de puertos FCM depende del número de particiones lógicas que desea utilizar en el sistema participante. Es necesario un mínimo de dos entradas, `DB2_instancia` y `DB2_instancia_END`. Otros requisitos para los puertos FCM especificados en los sistemas participantes son:

- El número de puerto inicial debe coincidir con el número de puerto inicial del sistema primario
- Los puertos subsiguientes deben numerarse secuencialmente
- Los números de puerto especificados deben estar libres

Para efectuar cambios en el archivo `services` necesita autorización de usuario `root`.

Procedimiento

Para verificar el rango de puertos en los sistemas participantes:

1. Abra el archivo `services` situado en el directorio `/etc/services`.
2. Localice los puertos reservados para DB2 Fast Communications Manager (FCM). Las entradas deben ser similares a las del ejemplo siguiente:

```
DB2_db2inst1      60000/tcp
DB2_db2inst1_1   60001/tcp
DB2_db2inst1_2   60002/tcp
DB2_db2inst1_END 60003/tcp
```

DB2 reserva los cuatro primeros puertos disponibles después de 60000.

3. En cada sistema participante, abra el archivo `services` y compruebe que los puertos reservados para DB2 FCM en el archivo `services` del sistema principal no se están utilizando.
4. En el caso de que se utilicen los puertos necesarios en un sistema participante, identifique un rango de puertos disponible para todos los sistemas y actualice cada archivo de servicio, incluido el archivo "services" del sistema principal.

Qué hacer a continuación

Después de instalar el servidor de partición de base de datos propietario de la instancia, debe instalar el producto de base de datos DB2 en los servidores de partición de base de datos participantes. Puede utilizar el archivo de respuestas generado para los servidores de partición (el nombre por omisión es `db2ese_addpart.rsp`); debe configurar manualmente los archivos `/etc/services` para los puertos FCM. El rango de puertos FCM depende del número de particiones lógicas que desea utilizar en la máquina actual. Las entradas mínimas son para `DB2_` y `DB2__END`, dos entradas con números de puerto libres y consecutivos. Los números de puerto FCM utilizados en cada máquina participante debe tener el mismo número de puerto inicial y los puertos subsiguientes deben numerarse secuencialmente.

Creación de un sistema de archivos inicial de DB2 para un entorno de base de datos particionada

Para instalar DB2 Enterprise Server Edition y crear un entorno de base de datos particionada, debe tener un sistema de archivos que esté disponible para todas las máquinas. Este sistema de archivos se utilizará como directorio inicial de la instancia. También se puede utilizar como ubicación temporal para el contenido del CD de producto de base de datos DB2.

Creación de un sistema de archivos de inicio de DB2 para un sistema de base de datos particionada (AIX)

Como parte de la configuración de un sistema de bases de datos particionadas, debe crear un sistema de archivos inicial de DB2. A continuación, debe exportar mediante NFS el sistema de archivos inicial y montarlo desde cada sistema que participe en el sistema de bases de datos particionadas.

Antes de empezar

Se recomienda crear un sistema de archivos inicial de un tamaño igual al del DVD del producto de base de datos DB2. Puede utilizar el mandato siguiente para comprobar el tamaño en KB:

```
du -sk punto_montaje_DVD
```

Una instancia de DB2 necesitará, como mínimo, 200 MB de espacio. Si no dispone de suficiente espacio libre, puede montar el DVD del producto de base de datos DB2 desde cada sistema participante como alternativa a copiar el contenido en el disco.

Debe:

- Disponer de autorización de usuario `root` para crear un sistema de archivos
- Haber creado un grupo de volúmenes en el debe estar físicamente el sistema de archivos.

Procedimiento

Para crear, exportar mediante NFS y montar mediante NFS el sistema de archivos inicial de DB2 lleve a cabo los pasos siguientes:

1. Cree el sistema de archivos inicial de DB2.

Inicie la sesión en el sistema principal (ServidorA) en el sistema de bases de datos particionadas como usuario con autorización de usuario root y cree un sistema de archivos inicial para el sistema de bases de datos particionadas denominado /db2home.

 - a. Entre el mandato **smi t jfs**.
 - b. Pulse el icono **Añadir un sistema de archivos de diario**.
 - c. Pulse el icono **Añadir un sistema de archivos de diario estándar**.
 - d. En la lista **Nombre del grupo de volumen**, seleccione un grupo de volumen existente en el que desee que esté físicamente este sistema de archivos.
 - e. Establezca el tamaño del sistema de archivos (campo **SIZE del sistema de archivos (en bloques de 512 bytes) (Num.)**). Este tamaño se expresa en bloques de 512 bytes. Por tanto, si solamente necesita crear un sistema de archivos para el directorio inicial de la instancia, puede utilizar el valor 180.000, que equivale aproximadamente a 90 MB. Si necesita copiar la imagen del DVD del producto para ejecutar la instalación, puede crear un sistema de archivos con un tamaño de 2 000 000, que es aproximadamente 1 GB.
 - f. Especifique el punto de montaje para el sistema de archivos en el campo **PUNTO DE MONTAJE**. En este ejemplo, el punto de montaje es /db2home.
 - g. En el campo **Montar AUTOMÁTICAMENTE al rearrancar el sistema**, seleccione sí.

Los campos restantes se pueden dejar con los valores por omisión.
 - h. Pulse **Aceptar**.
2. Exporte el sistema de archivos inicial de DB2.

Exporte el sistema de archivos /db2home mediante NFS para que esté disponible para todos los sistemas que participarán en el sistema de bases de datos particionadas.

 - a. Entre el mandato **smi t nfs**.
 - b. Pulse el icono **Network File System (NFS)**.
 - c. Pulse el icono **Añadir un directorio a la lista de exportaciones**.
 - d. Especifique el nombre de vía de acceso y el directorio a exportar (por ejemplo, /db2home) en el campo **VÍA DE ACCESO del directorio a exportar**.
 - e. Especifique el nombre de cada estación de trabajo que participará en el sistema de base de datos particionada en el campo **SISTEMAS PRINCIPALES con acceso root permitido**. Utilice una coma (,) como delimitador entre cada nombre. Por ejemplo, ServidorA, ServidorB, ServidorC. Si utiliza una interconexión de alta velocidad, es recomendable especificar también los nombres de interconexión de alta velocidad para cada estación de trabajo en este campo. Los campos restantes se pueden dejar con los valores por omisión.
 - f. Pulse **Aceptar**.
3. Finalice la sesión.
4. Monte el sistema de archivos inicial de DB2 desde cada sistema participante.

Inicie una sesión en *cada uno* de los sistemas participantes (ServidorB, ServidorC, ServidorD) y monte mediante NFS el sistema de archivos exportado llevando a cabo los pasos siguientes:

- a. Entre el mandato **smit nfs**.
- b. Pulse el icono **Network File System (NFS)**.
- c. Pulse el icono **Añadir un sistema de archivos para montar**.
- d. Especifique el nombre de vía de acceso del punto de montaje en el campo **VÍA DE ACCESO del punto de montaje (Vía de acceso)**.
El nombre de vía de acceso del punto de montaje es donde se debería crear el directorio inicial de DB2. Para este ejemplo, utilice /db2home.
- e. Especifique la vía de acceso del directorio remoto en el campo **VÍA DE ACCESO del directorio remoto**.
Para este ejemplo, debería utilizar el mismo nombre especificado en el campo **VÍA DE ACCESO del punto de montaje (Vía de acceso)**.
- f. Especifique el *nombre de sistema principal* de la máquina en la que ha exportado el sistema de archivos en el campo **SISTEMA PRINCIPAL en el que reside el directorio remoto**.
Este valor es el nombre de sistema principal de la máquina en la que se ha creado el sistema de archivos que se está montando.
Para mejorar el rendimiento, puede montar mediante NFS el sistema de archivos creado con una interconexión de alta velocidad. Si desea montar este sistema de archivos utilizando una interconexión de alta velocidad, deberá especificar su nombre en el campo **SISTEMA PRINCIPAL en el que reside el directorio remoto**.
Debe tener en cuenta que si la interconexión de alta velocidad deja de estar disponible por algún motivo, todas las estaciones de trabajo que participen en el sistema de bases de datos particionadas perderán el acceso al directorio inicial de DB2.
- g. Establezca el campo **¿MONTAR ahora, añadir entrada a /etc/filesystems o ambos?** en ambos.
- h. En el campo **La entrada /etc/filesystems montará el directorio cuando se REINICIE el sistema**, seleccione **sí**.
- i. En el campo **MODALIDAD para este sistema de archivos NFS**, seleccione **lectura/grabación**.
- j. En el campo **Montar sistema de archivos lógico o físico**, seleccione **físico**.
Un montaje lógico significa que el sistema *no* intentará durante un período indefinido de tiempo montar el directorio de manera remota. Un montaje físico significa que la máquina intentará indefinidamente montar el directorio. Esto podría causar problemas en caso de una parada del sistema. Se recomienda establecer este campo en **físico**.
Los campos restantes se pueden dejar con los valores por omisión.
- k. Asegúrese de que este sistema de archivos se monte con el campo **¿Permitir ejecución de los programas SUID y sgid en este sistema de archivos?** esté establecido en **Sí**. Este es el valor por omisión.
- l. Pulse **Aceptar**.
- m. Finalice la sesión.

Creación de un sistema de archivos de inicio de DB2 para un sistema de base de datos particionada (HP-UX)

Como parte de la configuración de un sistema de bases de datos particionadas, debe crear un sistema de archivos inicial de DB2. A continuación, debe exportar mediante NFS el sistema de archivos inicial y montarlo desde cada sistema que participe en el sistema de bases de datos particionadas.

Antes de empezar

Se recomienda crear un sistema de archivos inicial de un tamaño igual al del DVD del producto de base de datos DB2. Puede utilizar el mandato siguiente para comprobar el tamaño en KB:

```
du -sk punto_montaje_DVD
```

Una instancia de DB2 necesitará, como mínimo, 50 MB de espacio. Si no dispone de suficiente espacio libre, puede montar el DVD del producto de base de datos DB2 desde cada sistema participante como alternativa a copiar el contenido en el disco.

Para crear un sistema de archivos, debe tener autorización de usuario root.

Procedimiento

Para crear, exportar mediante NFS y montar mediante NFS el sistema de archivos inicial de DB2 lleve a cabo los pasos siguientes:

1. Cree el sistema de archivos inicial de DB2.
 - Manualmente:
 - a. Seleccione una partición de disco o un volumen lógico y utilice un programa de utilidad como **newfs** para crear el sistema de archivos. Para obtener más información, utilice el mandato **man newfs**.
 - b. Monte el sistema de archivos de manera local y añada una entrada al archivo `/etc/fstab` para que el sistema de archivos se monte cada vez que se reinicie el sistema.
 - Utilizando SAM:
 - a. Ejecute el mandato **sam**.
 - b. Pulse el icono **Discos y sistemas de archivos**.
 - c. Pulse el icono **Sistemas de archivos**.
 - d. Seleccione **Acción > Añadir sistemas de archivos locales**.
 - e. Puede optar entre utilizar o no utilizar un Gestor de volúmenes lógicos. Se recomienda utilizar un Gestor de volúmenes lógicos.

2. Exporte el sistema de archivos inicial de DB2.

Si está instalando DB2 Enterprise Server Edition en un clúster de sistemas HP-UX, puede añadir una entrada al archivo `/etc/exports` para exportar el sistema de archivos mediante NFS o utilizar SAM.

Para exportar el sistema de archivos utilizando SAM:

- a. Ejecute el mandato **sam**.
- b. Pulse el icono **Red y comunicaciones**.
- c. Pulse el icono **Sistemas de archivos en red**.
- d. Pulse el icono **Sistemas de archivos exportados**.

- e. Pulse sobre el menú **Acción** y seleccione **Añadir sistema de archivos exportado**.
 - f. Especifique el nombre de vía de acceso y el directorio a exportar (por ejemplo, /db2home) en el campo **Nombre de directorio local a exportar**.
 - g. Pulse el botón **Acceso de usuario** y añada el acceso de lectura/grabación para el resto de sistemas de la instancia en la ventana que aparece.
 - h. Pulse el botón **Acceso de usuario root** y añada el acceso para el resto de sistemas de la instancia en la ventana que aparece.
 - i. Pulse **Aceptar**.
3. Finalice la sesión.
 4. Monte el sistema de archivos inicial de DB2 desde cada sistema participante. Después de exportar este sistema de archivos, debe montarlo en cada uno de los sistemas participantes.
En cada sistema participante:
 - a. Ejecute el mandato **sam**.
 - b. Pulse el icono **Red y comunicaciones**.
 - c. Pulse el icono **Sistemas de archivos en red**.
 - d. Pulse el icono **Sistemas de archivos remotos montados**.
 - e. Pulse sobre el menú **Acción** y seleccione **Añadir sistema de archivos remoto utilizando NFS**.
 - f. Especifique el punto de montaje del sistema de archivos que se va a montar (por ejemplo, /db2home) en el campo **Nombre de directorio local**.
 - g. Especifique el nombre del servidor remoto (por ejemplo, ServidorA) en el campo **Nombre de servidor remoto**.
 - h. Especifique el nombre de vía de acceso y de directorio del directorio remoto (por ejemplo, /db2home) en el campo **Nombre de directorio remoto**.
 - i. Seleccione la opción **Montar al reorganizar el sistema**.
 - j. Pulse el botón **Opciones de montaje de NFS** y seleccione el tipo de montaje **físico** y la opción **Permitir la ejecución de SetUID**.
Un montaje lógico significa que el sistema *no* intentará durante un período indefinido de tiempo montar el directorio de manera remota. Un montaje físico significa que la máquina intentará indefinidamente montar el directorio. Esto podría causar problemas en caso de una parada del sistema. Se recomienda establecer este campo en **físico**.
Los campos restantes se pueden dejar con los valores por omisión.
 - k. Pulse **Aceptar**.
 - l. Finalice la sesión.

Creación de un sistema de archivos para un sistema de bases de datos particionadas (Linux)

Como parte de la configuración de un sistema de bases de datos particionadas en sistemas operativos Linux, debe crear un sistema de archivos inicial de DB2. A continuación, debe exportar mediante NFS el sistema de archivos inicial y montarlo desde cada sistema que participe en el sistema de bases de datos particionadas.

Acerca de esta tarea

Debe disponer de un sistema de archivos que esté disponible para todas las máquinas que participarán en el sistema de bases de datos particionadas. Este sistema de archivos se utilizará como directorio inicial de la instancia.

Para las configuraciones que utilicen más de una máquina para una sola instancia de la base de datos, se utiliza NFS (Network File System) para compartir el sistema de archivos. Normalmente, una máquina de un clúster se utiliza para exportar el sistema de archivos utilizando NFS y las máquinas restantes del clúster montan el sistema de archivos NFS desde dicha máquina. La máquina que exporta el sistema de archivos tiene el sistema de archivos montado localmente.

Para obtener más información sobre los mandatos, consulte la documentación sobre las distribuciones en Linux.

Procedimiento

Para crear, exportar mediante NFS y montar mediante NFS el sistema de archivos inicial de DB2 lleve a cabo los pasos siguientes:

1. En una máquina, seleccione una partición de disco o cree una utilizando **fdisk**.
2. Mediante un programa de utilidad como **mkfs**, cree un sistema de archivos en esta partición. El sistema de archivos debe ser lo suficientemente grande para contener los archivos de programa necesarios de DB2 y tener espacio suficiente para satisfacer las necesidades de la base de datos.
3. Monte de manera local el sistema de archivos que acaba de crear y añada una entrada al archivo `/etc/fstab` para que el sistema de archivos se monte cada vez que reanuncia el sistema. Por ejemplo:

```
/dev/hda1 /db2home ext3 defaults 1 2
```

4. Para exportar automáticamente un sistema de archivos NFS en Linux al arrancar, añada una entrada al archivo `/etc/exports`. Asegúrese de incluir todos los nombres de los sistemas principales que forman parte del clúster y los nombres con los que se puede conocer una máquina. Asimismo, asegúrese de que todas las máquinas del clúster tengan autorización `root` en el sistema de archivos exportado utilizando la opción `"root"`.

El archivo `/etc/exports` es un archivo ASCII que contiene el tipo de información siguiente:

```
/db2home nombre_máquina1(rw) nombre_máquina2(rw)
```

Para exportar el directorio NFS, ejecute

```
/usr/sbin/exportfs -r
```

5. En cada una de las máquinas restantes del clúster, añada una entrada al archivo `/etc/fstab` para montar automáticamente el sistema de archivos mediante NFS al arrancar. Como en el ejemplo siguiente, al especificar las opciones del punto de montaje, asegúrese de que el sistema de archivos se monte al arrancar, que sea de lectura/grabación, que se monte físicamente, que incluya la opción `bg` (fondo) y que los programas **setuid** se puedan ejecutar debidamente.

```
fusion-en:/db2home /db2home nfs rw,timeo=7,  
hard,intr,bg,suid,lock
```

donde *fusion-en* representa el nombre de la máquina.

6. Monte mediante NFS el sistema de archivos exportado en cada una de las máquinas restantes del clúster. Entre el mandato siguiente:

```
mount /db2home
```

Si el mandato **mount** no funciona, utilice el mandato **showmount** para comprobar el estado del servidor NFS. Por ejemplo:

```
showmount -e fusion-en
```

donde *fusion-en* representa el nombre de la máquina.

El mandato **showmount** debería mostrar una lista de los sistemas que se exportan de la máquina denominada *fusion-en*. Si este mandato no funciona, puede ser debido a que el servidor NFS no se haya iniciado. Ejecute el mandato siguiente como root en el servidor NFS para iniciar el servidor manualmente:

```
/etc/rc.d/init.d/nfs restart
```

Suponiendo que el nivel de ejecución actual sea 3, puede hacer que este mandato se ejecute automáticamente al arrancar cambiando el nombre *K20nfs* por *S20nfs* en el directorio siguiente: */etc/rc.d/rc3.d*.

Resultados

Al realizar estos pasos habrá llevado a cabo las tareas siguientes:

1. En un solo sistema del entorno de base de datos particionada, ha creado un sistema de archivos que se utilizará como directorio de la instancia e inicial.
2. Si hay una configuración que utiliza más de una máquina para una sola instancia de la base de datos, ha exportado el sistema de archivos utilizando NFS.
3. Ha montado el sistema de archivos exportado en cada uno de los sistemas participantes.

Creación de un sistema de archivos inicial de DB2 para un sistema de bases de datos particionadas (Solaris)

Como parte de la configuración de un sistema de bases de datos particionadas en el entorno operativo Solaris, debe crear un sistema de archivos inicial de DB2. A continuación, debe exportar mediante NFS el sistema de archivos inicial y montarlo desde cada sistema que participe en el sistema de bases de datos particionadas.

Antes de empezar

Se recomienda crear un sistema de archivos inicial de un tamaño igual al del DVD del producto de base de datos DB2. Puede utilizar el mandato siguiente para comprobar el tamaño en KB:

```
du -sk punto de montaje de DVD
```

Una instancia de DB2 necesitará, como mínimo, 50 MB de espacio. Si no dispone de suficiente espacio libre, puede montar el DVD del producto de base de datos DB2 desde cada sistema participante como alternativa a copiar el contenido en el disco.

Para crear un sistema de archivos, debe tener autorización de usuario root.

Acercas de esta tarea

Existen varias maneras de crear un sistema de archivos local en un sistema con un entorno operativo Solaris. Si desea utilizar un producto, como por ejemplo Veritas, para crear el sistema de archivos, consulte la documentación del producto.

Procedimiento

Para crear, exportar mediante NFS y montar mediante NFS el sistema de archivos inicial de DB2 lleve a cabo los pasos siguientes:

1. Cree el sistema de archivos inicial de DB2.
 - a. En el sistema principal (ServidorA), seleccione una partición de disco o configure una mediante el mandato **format**.

Al utilizar el mandato **format**, asegúrese de que las particiones de disco que se utilizan no se solapen. El solapamiento de particiones puede dañar los datos o puede provocar anomalías en el sistema de archivos. Asegúrese de haber entrado el mandato correctamente, puesto que los errores pueden causar problemas graves.
 - b. Mediante un programa de utilidad como **newfs** o **mkfs**, cree un sistema de archivos en esta partición.

El sistema de archivos debe ser lo suficientemente grande para contener los archivos de base de datos DB2 necesarios, así como otros archivos que no son de DB2. Se recomienda un mínimo de 300 MB.
 - c. Monte de manera local el sistema de archivos que acaba de crear y añada una entrada al archivo `/etc/vfstab` para que el sistema de archivos se monte cada vez que reanuncia el sistema. Por ejemplo:

```
/dev/dsk/c1t0d2s2 /dev/rdisk/c1t0d2s2 /db2home ufs 2 yes -
```
2. Exporte el sistema de archivos inicial de DB2.
 - a. Para exportar automáticamente un sistema de archivos NFS en Solaris al arrancar, añada una entrada al archivo `/etc/dfs/dfstab`. Asegúrese de incluir todos los nombres de sistema principal de los sistemas participantes y los nombres con los que se puede conocer un sistema determinado. Asimismo, asegúrese de que todas las máquinas tengan autorización root sobre el sistema de archivos exportado utilizando la opción "root".

En el ejemplo siguiente, se añade una entrada para un sistema de bases de datos particionadas de cuatro sistemas al archivo `/etc/dfs/dfstab`. Los sistemas participantes, ServidorB, ServidorC y ServidorD, obtienen permiso para montar el sistema de archivos `/db2home`, que se utilizará como sistema de archivos inicial de DB2.

```
share -F nfs -o \
rw=ServidorB.torolab.ibm.com,\
root=ServidorB.torolab.ibm.com \

rw=ServidorC.torolab.ibm.com, \
root=ServidorC.torolab.ibm.com\

rw=ServidorD.torolab.ibm.com,\
root=ServidorD.torolab.ibm.com \
-d "homes" /db2home
```

Si se conoce a un sistema por más de un nombre de sistema principal, se deberán incluir todos los alias en el archivo `/etc/dfs/dfstab`. Por ejemplo, si ServidorB también se conoce con el nombre de ServidorB-tokenring, la entrada del archivo `/etc/dfs/dfstab` para ServidorB será la siguiente:

```
rw=ServidorB.torolab.ibm.com:ServidorB-tokenring.torolab.ibm.com,\
root=ServidorB.torolab.ibm.com:ServidorB-tokenring.torolab.ibm.com \
```
 - b. En cada uno de los sistemas participantes, añada una entrada al archivo `/etc/vfstab` para montar automáticamente el sistema de archivos mediante NFS al arrancar. Como en el ejemplo siguiente, al especificar las opciones del punto de montaje, asegúrese de que el sistema de archivos se monte al

arrancar, que sea de lectura/grabación, que se monte físicamente, que incluya la opción `bg` (fondo) y que los programas `suid` se puedan ejecutar debidamente:

```
ServidorA:/db2home - /db2home nfs - yes rw,hard,intr,bg,suid
```

3. Monte el sistema de archivos inicial de DB2 desde cada sistema participante.

En cada uno de los sistemas participantes del entorno de base de datos particionada, ejecute los mandatos siguientes:

```
mkdir /db2home  
mount /db2home
```

Si el mandato `mount` no funciona, utilice el mandato `showmount` para comprobar el estado del servidor NFS. Por ejemplo:

```
showmount -e ServidorA
```

El mandato `showmount` debería mostrar una lista de los sistemas de archivos que se exportan del sistema denominado ServidorA. Si este mandato no funciona, puede ser debido a que el servidor NFS no se haya iniciado. Para iniciar el servidor manualmente, ejecute los mandatos siguientes como `root` en el servidor NFS:

```
/usr/lib/nfs/mountd  
/usr/lib/nfs/nfsd -a 16
```

Estos mandatos se ejecutarán automáticamente al arrancar si existen entradas en el archivo `/etc/dfs/dfstab`. Después de iniciar el servidor NFS, vuelva a exportar el sistema de archivos NFS ejecutando el mandato siguiente:

```
sh /etc/dfs/dfstab
```

Resultados

Al realizar estos pasos habrá llevado a cabo las tareas siguientes:

1. En un solo sistema del entorno de base de datos particionada, ha creado un sistema de archivos que se utilizará como directorio de la instancia e inicial.
2. Ha exportado el sistema de archivos mediante NFS.
3. Ha montado el sistema de archivos exportado en cada uno de los sistemas participantes.

Verificación de que NFS está en ejecución (Linux y UNIX)

Antes de configurar un entorno de base de datos particionada, debe verificar que Network File System (NFS) esté en ejecución en todos los sistemas que participarán en el sistema de bases de datos particionadas.

Antes de empezar

NFS debe estar en ejecución en todos los sistemas.

Procedimiento

Para verificar que NFS esté en ejecución en todos los sistemas:

- Sistemas operativos AIX:

Escriba el siguiente mandato en cada sistema:

```
lssrc -g nfs
```

El campo Estado de los procesos de NFS debería indicar activo. Una vez que haya verificado que NFS esté en ejecución en todos los sistemas, deberá comprobar los procesos de NFS específicos que los productos de base de datos DB2 necesitan. Los procesos necesarios son:

```
rpc.lockd  
rpc.statd
```

- Sistemas operativos HP-UX y Solaris:

Escriba el siguiente mandato en cada sistema:

```
showmount -e nombre_sistema_principal
```

Escriba el mandato **showmount** sin el parámetro *nombre_sist_princ* para comprobar el sistema local. Si NFS no está activo, recibirá un mensaje similar al siguiente:

```
showmount: ServidorA: RPC: Programa no registrado
```

Una vez que haya verificado que NFS esté en ejecución en todos los sistemas, deberá comprobar los procesos de NFS específicos que los productos de base de datos DB2 necesitan:

```
rpc.lockd  
rpc.statd
```

Para comprobar estos procesos, puede utilizar los mandatos siguientes:

```
ps -ef | grep rpc.lockd  
ps -ef | grep rpc.statd
```

- Sistemas operativos Linux:

Escriba el siguiente mandato en cada sistema:

```
showmount -e nombre_sistema_principal
```

Escriba el mandato **showmount** sin el parámetro *nombre_sist_princ* para comprobar el sistema local.

Si NFS no está activo, recibirá un mensaje similar al siguiente:

```
showmount: ServidorA: RPC: Programa no registrado
```

Una vez que haya verificado que NFS esté en ejecución en todos los sistemas, deberá comprobar los procesos de NFS específicos que los productos de base de datos DB2 necesitan. El proceso necesario es *rpc.statd*.

Puede utilizar los mandatos **ps -ef | grep rpc.statd** para comprobar este proceso.

Si estos procesos no se ejecutan, consulte la documentación del sistema operativo.

Creación de grupos y usuarios en un entorno de base de datos particionada

Para instalar el software IBM DB2 Enterprise Server Edition y crear un entorno de base de datos particionada, debe crear los usuarios y los grupos que utilicen las bases de datos DB2.

Creación de los usuarios necesarios para una instalación de servidor DB2 en un entorno de base de datos particionada (AIX)

Para trabajar con bases de datos DB2 en entornos de bases de datos particionadas en los sistemas operativos AIX se necesitan tres usuarios y tres grupos.

Antes de empezar

- Para crear usuarios y grupos, debe tener autorización root.
- Si gestiona usuarios y grupos mediante software de seguridad, es posible que se necesiten pasos adicionales al definir usuarios y grupos de DB2.

Acerca de esta tarea

Los nombres de los usuarios y de los grupos utilizados en las instrucciones siguientes están documentados en la tabla siguiente. Puede especificar nombres de usuarios y grupos propios si siguen las normas de denominación del sistema y de DB2.

Si piensa utilizar el Asistente de instalación de DB2 para instalar el producto de base de datos DB2, el Asistente de instalación de DB2 creará estos usuarios para usted.

Tabla 40. Usuarios y grupos necesarios

Usuario necesario	Nombre de usuario	Nombre de grupo
Propietario de la instancia	db2inst1	db2iadm1
Usuario delimitado	db2fenc1	db2fadm1
Usuario del Servidor de administración de DB2	dasusr1	dasadm1

Si el usuario del Servidor de administración de DB2 es un usuario existente, este usuario debe existir en todos los sistemas participantes antes de la instalación. Si se utiliza el Asistente de instalación de DB2 para crear un usuario nuevo para el servidor de administración de DB2 en el sistema propietario de la instancia, este usuario también se crea (en caso necesario) durante las instalaciones con archivos de respuestas en los sistemas participantes. Si el usuario ya existe en los sistemas participantes, el usuario deberá tener el mismo grupo principal.

Restricciones

Los nombres de usuario que se crean deben seguir las normas de denominación del sistema operativo y del sistema de base de datos DB2.

Procedimiento

Para crear los tres usuarios, lleve a cabo los pasos siguientes:

1. Inicie una sesión en el sistema principal.
2. Cree un grupo para el propietario de la instancia (por ejemplo, db2iadm1), el grupo que ejecutará las UDF o los procedimientos almacenados (por ejemplo, db2fadm1) y el grupo que será propietario del Servidor de administración de DB2 (por ejemplo, dasadm1) entrando los siguientes mandatos:

```
mkgroup id=999 db2iadm1
mkgroup id=998 db2fadm1
mkgroup id=997 dasadm1
```
3. Cree un usuario que pertenezca a cada uno de los grupos creados en el paso anterior utilizando los mandatos siguientes. El directorio inicial para cada usuario será el directorio inicial de DB2 previamente creado y compartido (db2home).

```
mkuser id=1004 pgrp=db2iadm1 groups=db2iadm1 home=/db2home/db2inst1
  core=-1 data=491519 stack=32767 rss=-1 fsize=-1 db2inst1
mkuser id=1003 pgrp=db2fadm1 groups=db2fadm1 home=/db2home/db2fenc1
  db2fenc1
mkuser id=1002 pgrp=dasadm1 groups=dasadm1 home=/home/dasusr1
  dasusr1
```

4. Establezca una contraseña inicial para cada usuario creado emitiendo los mandatos siguientes:

```
passwd db2inst1
passwd db2fenc1
passwd dasusr1
```
5. Finalice la sesión.
6. Inicie sesiones en el sistema principal con cada usuario que haya creado (db2inst1, db2fenc1 y dasusr1). Es posible que se le solicite que cambie la contraseña de cada usuario, puesto que es la primera vez que estos usuarios inician la sesión en el sistema.
7. Finalice la sesión.
8. Cree exactamente las mismas cuentas de usuario y de grupo en todos los sistemas que participarán en el entorno de base de datos particionada.

Creación de los usuarios necesarios para una instalación de servidor DB2 en un entorno de base de datos particionada (HP-UX)

Para trabajar con bases de datos DB2 en entornos de bases de datos particionadas en los sistemas operativos HP-UX se necesitan tres usuarios y tres grupos.

Antes de empezar

- Para crear usuarios y grupos, debe tener autorización root.
- Si gestiona usuarios y grupos mediante software de seguridad, es posible que se necesiten pasos adicionales al definir usuarios y grupos de DB2.

Acerca de esta tarea

Los nombres de los usuarios y de los grupos utilizados en las instrucciones siguientes están documentados en la tabla siguiente. Puede especificar nombres de usuarios y grupos propios si siguen las normas de denominación del sistema y de DB2.

Si piensa utilizar el Asistente de instalación de DB2 para instalar el producto de base de datos DB2, el Asistente de instalación de DB2 creará estos usuarios para usted.

Tabla 41. Usuarios y grupos necesarios

Usuario necesario	Nombre de usuario	Nombre de grupo
Propietario de la instancia	db2inst1	db2iadm1
Usuario delimitado	db2fenc1	db2fadm1
Usuario del Servidor de administración de DB2	dasusr1	dasadm1

Si el usuario del Servidor de administración de DB2 es un usuario existente, este usuario debe existir en todos los sistemas participantes antes de la instalación. Si se utiliza el Asistente de instalación de DB2 para crear un usuario nuevo para el

servidor de administración de DB2 en el sistema propietario de la instancia, este usuario también se crea (en caso necesario) durante las instalaciones con archivos de respuestas en los sistemas participantes. Si el usuario ya existe en los sistemas participantes, el usuario deberá tener el mismo grupo principal.

Restricciones

Los nombres de usuario que se crean deben seguir las normas de denominación del sistema operativo y del sistema de base de datos DB2.

Procedimiento

Para crear los tres usuarios, lleve a cabo los pasos siguientes:

1. Inicie una sesión en el sistema principal.
2. Cree un grupo para el propietario de la instancia (por ejemplo, db2iadm1), el grupo que ejecutará las UDF o los procedimientos almacenados (por ejemplo, db2fadm1) y el grupo que será propietario del Servidor de administración de DB2 (por ejemplo, dasadm1) entrando los siguientes mandatos:

```
groupadd -g 999 db2iadm1
groupadd -g 998 db2fadm1
groupadd -g 997 dasadm1
```

3. Cree un usuario que pertenezca a cada uno de los grupos creados en el paso anterior utilizando los mandatos siguientes. El directorio inicial para cada usuario será el directorio inicial de DB2 previamente creado y compartido (db2home).

```
useradd -u 1004 db2iadm1 -d /db2home/db2inst1 -m db2inst1
useradd -u 1003 db2fadm1 -d /db2home/db2fenc1 -m db2fenc1
useradd -u 1002 dbasgrp -d /home/dasusr1 -m dasusr1
```

4. Establezca una contraseña inicial para cada usuario creado emitiendo los mandatos siguientes:

```
passwd db2inst1    passwd db2fenc1    passwd dasusr1
```

5. Finalice la sesión.
6. Inicie sesiones en el sistema principal con cada usuario que haya creado (db2inst1, db2fenc1 y dasusr1). Es posible que se le solicite que cambie la contraseña de cada usuario, puesto que es la primera vez que estos usuarios inician la sesión en el sistema.
7. Finalice la sesión.
8. Cree exactamente las mismas cuentas de usuario y de grupo en todos los sistemas que participarán en el entorno de base de datos particionada.

Usuarios necesarios para una instalación de la característica DB2 pureScale (Linux)

Para trabajar con un entorno de bases de datos DB2 en sistemas operativos Linux se necesitan dos usuarios y dos grupos.

Antes de empezar

- Para crear usuarios y grupos, debe tener autorización root.
- Si gestiona usuarios y grupos mediante software de seguridad, es posible que se necesiten pasos adicionales al definir usuarios y grupos de DB2.

Acerca de esta tarea

Necesita dos usuarios para crear la instancia de DB2 pureScale:

- Un usuario para el propietario de la instancia
- Un usuario para el usuario delimitado

Debería utilizar dos usuarios distintos con dos grupos distintos. Cada uno de estos dos usuarios debería tener el mismo UID, GID, nombre de grupo y directorio inicial en todos los sistemas principales. Asegúrese de que si alguno de los usuarios que se debe utilizar existe en alguno de los sistemas principales, deben tener propiedades coincidentes. No es preciso crear estos usuarios necesarios antes de iniciar la instalación. Puede crearlos a medida que va avanzando por los paneles del asistente de instalación de DB2 o especificarlos en el archivo de respuestas. Si se utilizan usuarios existentes, tienen que existir en todos los sistemas principales y cumplir los requisitos listados.

Los nombres de usuarios y de grupos de las instrucciones siguientes son valores por omisión y se documentan en la tabla siguiente. Puede especificar sus propios nombres de usuario y de grupo si siguen las normas de denominación del sistema y las reglas de denominación de DB2.

Tabla 42. Usuarios y grupos por omisión

Usuario necesario	Nombre de usuario	Nombre de grupo
Propietario de la instancia	db2sdin1	db2iadm1
Usuario delimitado	db2sdfe1	db2fadm1

Los nombres de los usuarios y de los grupos utilizados en las instrucciones siguientes están documentados en la tabla siguiente. Puede especificar nombres de usuarios y grupos propios si siguen las normas de denominación del sistema y de DB2.

Si piensa utilizar el Asistente de instalación de DB2 para instalar el producto de base de datos DB2, el Asistente de instalación de DB2 creará estos usuarios para usted.

Restricciones

Los nombres de usuario que se crean deben seguir las normas de denominación del sistema operativo y del sistema de base de datos DB2.

El mismo nombre de usuario que va a crear en sistemas principales distintos deberá tener el mismo directorio HOME. Sin embargo, los nombres de usuario no deben existir todavía en ningún sistema principal. Si se utilizan nombres de usuario existentes, los nombres de usuario deben existir en todos los sistemas principales con el mismo ID de usuario (uid), ID de grupo (gid), nombre de grupo y directorio HOME.

Procedimiento

Para crear estos usuarios, lleve a cabo los pasos siguientes:

1. Inicie una sesión en un sistema principal.
2. Cree un grupo para el propietario de la instancia (por ejemplo, db2iadm1) y un grupo que ejecutará las UDF o los procedimientos almacenados (por ejemplo, db2fadm1) escribiendo los mandatos siguientes:

```
groupadd -g 999 db2iadm1
groupadd -g 998 db2fadm1
```

Asegúrese de que los números específicos que está utilizando no existan en la actualidad en ninguna de las máquinas.

3. Cree un usuario que pertenezca a cada uno de los grupos creados en el paso anterior utilizando los mandatos siguientes. El directorio inicial para cada usuario será el directorio inicial de DB2 previamente creado y compartido (db2home).

```
useradd -u 1004 -g db2iadm1 -m -d /db2home/db2inst1 db2inst1
useradd -u 1003 -g db2fadm1 -m -d /db2home/db2fenc1 db2fenc1
```
4. Establezca una contraseña inicial para cada usuario creado emitiendo los mandatos siguientes:

```
passwd db2inst1    passwd db2fenc1
```
5. Finalice la sesión.
6. Inicie la sesión en el sistema principal con cada usuario que haya creado (db2inst1 y db2fenc1). Es posible que se le solicite que cambie la contraseña de cada usuario, puesto que es la primera vez que estos usuarios inician la sesión en el sistema.
7. Finalice la sesión.
8. Cree exactamente las mismas cuentas de usuario y de grupo en todos los sistemas que participarán en el entorno de base de datos.

Creación de los usuarios necesarios para una instalación de servidor DB2 en un entorno de base de datos particionada (sistema operativo Solaris)

Para trabajar con bases de datos DB2 en entornos de bases de datos particionadas en los sistemas operativos Solaris se necesitan tres usuarios y tres grupos.

Antes de empezar

- Para crear usuarios y grupos, debe tener autorización root.
- Si gestiona usuarios y grupos mediante software de seguridad, es posible que se necesiten pasos adicionales al definir usuarios y grupos de DB2.

Acercas de esta tarea

Los nombres de los usuarios y de los grupos utilizados en las instrucciones siguientes están documentados en la tabla siguiente. Puede especificar nombres de usuarios y grupos propios si siguen las normas de denominación del sistema y de DB2.

Si piensa utilizar el Asistente de instalación de DB2 para instalar el producto de base de datos DB2, el Asistente de instalación de DB2 creará estos usuarios para usted.

Tabla 43. Usuarios y grupos necesarios

Usuario necesario	Nombre de usuario	Nombre de grupo
Propietario de la instancia	db2inst1	db2iadm1
Usuario delimitado	db2fenc1	db2fadm1
Usuario del Servidor de administración de DB2	dasusr1	dasadm1

Si el usuario del Servidor de administración de DB2 es un usuario existente, este usuario debe existir en todos los sistemas participantes antes de la instalación. Si se utiliza el Asistente de instalación de DB2 para crear un usuario nuevo para el servidor de administración de DB2 en el sistema propietario de la instancia, este usuario también se crea (en caso necesario) durante las instalaciones con archivos de respuestas en los sistemas participantes. Si el usuario ya existe en los sistemas participantes, el usuario deberá tener el mismo grupo principal.

Restricciones

Los nombres de usuario que se crean deben seguir las normas de denominación del sistema operativo y del sistema de base de datos DB2.

Procedimiento

Para crear los tres usuarios, lleve a cabo los pasos siguientes:

1. Inicie una sesión en el sistema principal.
2. Cree un grupo para el propietario de la instancia (por ejemplo, db2iadm1), el grupo que ejecutará las UDF o los procedimientos almacenados (por ejemplo, db2fadm1) y el grupo que será propietario del Servidor de administración de DB2 (por ejemplo, dasadm1) entrando los siguientes mandatos:

```
groupadd id=999 db2iadm1
groupadd id=998 db2fadm1
groupadd id=997 dasadm1
```
3. Cree un usuario para cada grupo utilizando los mandatos siguientes. El directorio inicial para cada usuario será el directorio inicial de DB2 previamente creado y compartido (/db2home).

```
useradd -u 1004 -g db2iadm1 -d /db2home/db2inst1 -m db2inst1
useradd -u 1003 -g db2fadm1 -d /db2home/db2fenc1 -m db2fenc1
useradd -u 1002 -g dasadm1 -d /export/home/dasusr1 -m dasusr1
```
4. Establezca una contraseña inicial para cada usuario creado emitiendo los mandatos siguientes:

```
passwd db2inst1    passwd db2fenc1    passwd dasusr1
```
5. Finalice la sesión.
6. Inicie sesiones en el sistema principal con cada usuario que haya creado (db2inst1, db2fenc1 y dasusr1). Es posible que se le solicite que cambie la contraseña de cada usuario, puesto que es la primera vez que estos usuarios inician la sesión en el sistema.
7. Finalice la sesión.
8. Cree exactamente las mismas cuentas de usuario y de grupo en todos los sistemas que participarán en el entorno de base de datos particionada.

Capítulo 23. Verificación de la instalación

Debe verificar que la instalación del servidor de bases de datos DB2 haya sido satisfactoria.

Verificación del acceso al registro en el sistema propietario de la instancia (Windows)

Después de instalar productos de base de datos DB2 en un entorno de base de datos particionada, verifique si dispone de acceso al registro en el sistema propietario de la instancia. Este paso de verificación debe ejecutarse desde todos los sistemas participantes.

Antes de empezar

Este paso sólo se necesario si está configurando un entorno de base de datos particionada.

Debe haber instalado un producto de base de datos DB2.

Procedimiento

Para verificar el acceso al registro en el sistema propietario de la instancia:

1. En un indicador de mandatos, escriba el mandato **regedit**. Se abre la ventana Editor del Registro.
2. Pulse el elemento de menú **Registro**.
3. Seleccione **Conectar el registro de red**.
4. Escriba el nombre del sistema propietario de la instancia en el campo **Nombre del sistema**.

Resultados

Si se obtiene la información, habrá verificado satisfactoriamente que dispone de acceso al registro en el sistema propietario de la instancia.

Verificación de la instalación de un servidor de bases de datos particionadas (Linux y UNIX)

Utilice la herramienta **db2va1** para verificar las funciones básicas de una copia de DB2 mediante la validación de los archivos de instalación, las instancias, la creación de la base de datos, las conexiones a dicha base de datos y el estado de los entornos de bases de datos particionadas.

Para obtener información detallada, consulte el tema sobre “validación de la copia de DB2”. El estado de un entorno de base de datos particionada sólo se verifica si hay dos nodos como mínimo. Además, para verificar que la instalación del servidor de bases de datos DB2 ha resultado satisfactoria, deberá crear una base de datos de ejemplo y ejecutar mandatos de SQL para recuperar datos de ejemplo y verificar que los datos se hayan distribuido a todos los servidores de partición de base de datos.

Antes de empezar

Antes de seguir estos pasos, asegúrese de haber finalizado todos los pasos de la instalación.

Procedimiento

Para crear la base de datos SAMPLE:

1. Inicie la sesión en el sistema principal (ServidorA) como usuario propietario de la instancia. En este ejemplo, db2inst1 es el usuario propietario de la instancia.
2. Entre el mandato **db2samp1** para crear la base de datos SAMPLE. Por omisión, la base de datos se creará en el directorio inicial del propietario de la instancia. En el ejemplo, /db2home/db2inst1/ es el directorio inicial del propietario de la instancia. El directorio inicial del propietario de la instancia es la vía de acceso por omisión de la base de datos.

Puede que el proceso de este mandato necesite varios minutos para completarse. No se produce ningún mensaje de terminación; cuando vuelve el indicador de mandatos, el proceso ya ha finalizado.

La base de datos SAMPLE se cataloga automáticamente con el alias de base de datos SAMPLE en el momento de su creación.

3. Inicie el gestor de bases de datos entrando el mandato **db2start**.
4. Entre los mandatos de DB2 siguientes en una ventana de mandatos de DB2 para conectarse a la base de datos SAMPLE y recuperar una lista de todos los empleados que trabajan en el departamento 20:

```
db2 connect to sample
db2 "select * from staff where dept = 20"
```

5. Para verificar que los datos se hayan distribuido entre los servidores de partición de base de datos, entre los mandatos siguientes en una ventana de mandatos de DB2:

```
db2 "select distinct dbpartitionnum(empno) from employee"
```

La salida listará las particiones de la base de datos utilizadas por la tabla employee. La salida específica dependerá de:

- El número de particiones de base de datos de la base de datos
- El número de particiones de base de datos del grupo de particiones de base de datos utilizado por el espacio de tablas en el que se ha creado la tabla employee

Qué hacer a continuación

Después de verificar la instalación podrá eliminar la base de datos SAMPLE (de ejemplo) para liberar espacio de disco. Entre el mandato **db2 drop database sample** para descartar la base de datos SAMPLE.

Verificación de la instalación de un entorno de base de datos particionada (Windows)

Para verificar que la instalación del servidor de bases de datos de DB2 ha resultado satisfactoria, deberá crear una base de datos de ejemplo y ejecutar mandatos de SQL para recuperar datos de ejemplo y verificar que los datos se hayan distribuido a todos los servidores de partición de base de datos.

Antes de empezar

Haber finalizado todos los pasos de la instalación.

Procedimiento

Para crear la base de datos SAMPLE:

1. Inicie una sesión en el sistema primario (ServidorA) como usuario con autorización SYSADM.
2. Entre el mandato **db2samp1** para crear la base de datos SAMPLE.

Puede que el proceso de este mandato necesite varios minutos para completarse. Cuando vuelve a aparecer el indicador de mandatos, el proceso ha finalizado.

La base de datos SAMPLE se cataloga automáticamente con el alias de base de datos SAMPLE en el momento de su creación.

3. Inicie el gestor de bases de datos entrando el mandato **db2start**.
4. Entre los mandatos de DB2 siguientes en una ventana de mandatos de DB2 para conectarse a la base de datos SAMPLE y recuperar una lista de todos los empleados que trabajan en el departamento 20:

```
db2 connect to sample
db2 "select * from staff where dept = 20"
```

5. Para verificar que los datos se hayan distribuido entre los servidores de partición de base de datos, entre los mandatos siguientes en una ventana de mandatos de DB2:

```
db2 "select distinct dbpartitionnum(empno) from employee"
```

La salida listará las particiones de la base de datos utilizadas por la tabla employee. La salida específica dependerá del número de particiones de base de datos de la base de datos y del número de particiones de base de datos del grupo de particiones de base de datos utilizado por el espacio de tablas en el que se ha creado la tabla employee.

Qué hacer a continuación

Después de verificar la instalación podrá eliminar la base de datos SAMPLE (de ejemplo) para liberar espacio de disco. Sin embargo, resulta útil conservar la base de datos de ejemplos si tiene pensado utilizar las aplicaciones de ejemplo.

Entre el mandato **db2 drop database sample** para descartar la base de datos SAMPLE.

Capítulo 24. Primeros pasos tras la instalación de DB2 Database Partitioning Feature

Tras instalar un entorno de base de datos particionada, debe llevar a cabo tareas adicionales y puede llevar a cabo, opcionalmente, otras tareas.

Configuración de un colectivo de trabajo para distribuir mandatos a varios nodos de AIX

En un entorno de base de datos particionada en AIX, puede configurar un colectivo de trabajo para distribuir mandatos al conjunto de estaciones de trabajo System p SP que participan en el sistema de bases de datos particionadas. Los mandatos se pueden distribuir a las estaciones de trabajo mediante el mandato **dsh**.

Antes de empezar

Esto puede resultar útil al instalar o administrar un sistema de bases de datos particionadas en AIX, ya que le permite ejecutar rápidamente los mismos mandatos en todos los sistemas del entorno con menos riesgo de errores.

Debe conocer el nombre de sistema principal de cada equipo que desee incluir en el colectivo de trabajo.

Debe estar conectado a la estación de trabajo de control como usuario con autorización de usuario root.

Debe tener un archivo que liste los nombres de sistema principal de todas las estaciones de trabajo que participarán en el sistema de bases de datos particionadas.

Procedimiento

Para configurar el colectivo de trabajo para distribuir mandatos a una lista de estaciones de trabajo:

1. Cree un archivo denominado `nodelist.txt` que listará los nombres de sistema principal de todas las estaciones de trabajo que participarán en el colectivo de trabajo.

Por ejemplo, supongamos que desea crear un colectivo de trabajo con dos nodos denominados `workstation1` y `workstation2`. El contenido de `nodelist.txt` sería:

```
workstation1  
workstation2
```

2. Actualice la variable de entorno del colectivo de trabajo. Para actualizar la lista, ejecute el mandato siguiente:

```
export DSH_NODE_LIST=vía_acceso/nodelist.txt
```

siendo `vía_acceso` la ubicación donde se ha creado `nodelist.txt` y `nodelist.txt` el nombre del archivo creado que lista las estaciones de trabajo del colectivo de trabajo.

3. Verifique que los nombres que haya en colectivo de trabajo correspondan realmente a las estaciones de trabajo que desea incluir, ejecutando el mandato siguiente:

```
dsh -q
```

Recibirá una salida similar a la siguiente:

```
Working collective file /nodelist.txt:  
workstation1  
workstation2  
Fanout: 64
```

Actualización del archivo de configuración de nodos (Linux y UNIX)

Esta tarea ofrece información sobre los pasos para actualizar el archivo `db2nodes.cfg` para incluir entradas para los sistemas participantes.

Antes de empezar

- El producto de base de datos DB2 debe estar instalado en todos los sistemas participantes.
- Debe existir una instancia de DB2 en el sistema principal.
- El usuario debe disponer de autorización SYSADM.
- Revise los ejemplos de configuración y la información de formato de archivos proporcionada en el tema *Formato del archivo de configuración de nodos de DB2* en el caso de que se aplique alguna de las siguientes condiciones:
 - Se piensa utilizar un conmutador de alta velocidad para la comunicación entre servidores de la partición de base de datos
 - La configuración particionada tendrá varias particiones lógicas

Acerca de esta tarea

El archivo de configuración de nodos (`db2nodes.cfg`), situado en el directorio inicial del propietario de la instancia, contiene información de configuración que indica al sistema de base de datos DB2 qué servidores participan en una instancia del entorno de base de datos particionada. Existe un archivo `db2nodes.cfg` para cada instancia de un entorno de base de datos particionada.

El archivo `db2nodes.cfg` debe contener una entrada para cada servidor que participa en la instancia. Cuando se crea una instancia, el archivo `db2nodes.cfg` se crea automáticamente y se añade una entrada para el servidor propietario de la instancia.

Por ejemplo, cuando se crea la instancia de DB2 utilizando el asistente Instalación de DB2, en el servidor propietario de la instancia `ServidorA`, el archivo `db2nodes.cfg` se actualiza del modo siguiente:

```
0 ServidorA 0
```

Restricciones

Los nombres de sistemas principales que se utilizan en los pasos del apartado Procedimiento deben ser nombres de sistema principal totalmente calificados.

Procedimiento

Para actualizar el archivo `db2nodes.cfg`:

1. Inicie la sesión como propietario de la instancia. Por ejemplo, db2inst1 es el propietario de la instancia en estos pasos.
2. Asegúrese de que la instancia DB2 esté detenida, entrando el mandato siguiente:

```
INSTHOME/sqllib/adm/db2stop
```

donde *INSTHOME* es el directorio inicial del propietario de la instancia (el archivo db2nodes.cfg se bloquea cuando la instancia se está ejecutando y sólo se puede editar cuando la instancia se detiene).

Por ejemplo, si el directorio inicial de la instancia es /db2home/db2inst1, entre el mandato siguiente:

```
/db2home/db2inst1/sqllib/adm/db2stop
```

3. Añada una entrada al archivo .rhosts para cada instancia de DB2. Actualice el archivo añadiendo la siguiente línea:

```
nombsistpr db2instance
```

donde *nombsistpr* es el nombre de sistema principal TCP/IP del servidor de bases de datos y *db2instance* es el nombre de la instancia que se utiliza para acceder al servidor de bases de datos.

4. Añada una entrada al archivo db2nodes.cfg de cada servidor participante. Cuando vea por primera vez el archivo db2nodes.cfg, debe contener una entrada similar a la siguiente:

```
0 ServidorA 0
```

Esta entrada incluye el número de servidor de partición de base de datos (número de nodo), el nombre de sistema principal de TCP/IP del servidor donde se encuentra el servidor de partición de base de datos y un número de puerto lógico del servidor de partición de base de datos.

Por ejemplo, si instala una configuración particionada con cuatro sistemas y un servidor de partición de base de datos en cada sistema, el archivo db2nodes.cfg actualizado debería ser similar al siguiente:

```
0 ServidorA 0
1 ServidorB 0
2 ServidorC 0
3 ServidorD 0
```

5. Cuando haya acabado de actualizar el archivo db2nodes.cfg, entre el mandato *INICIO_INST/sqllib/adm/db2start*, donde *INICIO_INST* es el directorio inicial del propietario de la instancia. Por ejemplo, si el directorio inicial de la instancia es /db2home/db2inst1, entre el mandato siguiente:

```
/db2home/db2inst1/sqllib/adm/db2start
```

6. Finalice la sesión.

Formato del archivo de configuración de nodos DB2

El archivo db2nodes.cfg se utiliza para definir los servidores de partición de base de datos que participan en una instancia de DB2. El archivo db2nodes.cfg también se utiliza para especificar la dirección IP o el nombre de sistema principal de una interconexión de alta velocidad, si desea utilizar una interconexión de alta velocidad para la comunicación entre servidores de partición de base de datos.

El formato del archivo db2nodes.cfg en los sistemas operativos Linux y UNIX es el siguiente:

```
númparticiónbd nombresistprincipal puertológico nombred nombconjrecursos
```

númparticiónbd, *nombresistprincipal*, *puertológico*, *nombred* y *nombreconjuntorecursos* se definen en el apartado siguiente.

El formato del archivo `db2nodes.cfg` en el sistema operativo Windows es el siguiente:

```
númparticiónbd nombresistprincipal nombresistema puertológico nombred  
nombreconjuntorecursos
```

En los sistemas operativos Windows, estas entradas en el archivo `db2nodes.cfg` se añaden mediante los mandatos **db2ncrt** o `START DBM ADD DBPARTITIONNUM`. El mandato **db2nchg** también puede modificar las entradas. No debería añadir estas líneas directamente o editar este archivo.

númparticiónbd

Un número exclusivo entre 0 y 999, que identifica un servidor de partición de base de datos en un sistema de bases de datos particionadas.

Para escalar el sistema de bases de datos particionadas, añada una entrada para cada servidor de partición de base de datos al archivo `db2nodes.cfg`. El valor de *númparticiónbd* que seleccione para los servidores de partición de base de datos adicionales debe estar en orden ascendente; no obstante, pueden existir huecos en esta secuencia. Puede elegir dejar un hueco entre los valores de *númparticiónbd* si piensa añadir servidores de partición lógica y desea conservar los nodos agrupados de forma lógica en este archivo.

Esta entrada es obligatoria.

nombresistpral

El nombre de sistema principal TCP/IP del servidor de partición de base de datos que va a utilizar el FCM (Fast Communications Manager). Esta entrada es obligatoria. Es *muy recomendable* utilizar un nombre de sistema principal canónico.

Si en el archivo `db2nodes.cfg` se proporcionan nombres de sistema principal en lugar de direcciones IP el gestor de base de datos intentará resolver dinámicamente los nombres de sistema principal. La resolución puede ser local o a través de búsqueda en los Servidores de nombres del dominio (DNS), según determinen los valores del sistema operativo en la máquina.

A partir de DB2 Versión 9.1, se admiten los protocolos TCP/IPv4 y TCP/IPv6. El método para resolver los nombres de sistema principal ha cambiado.

Mientras el método utilizado en los releases anteriores a la Versión 9.1 resuelve la serie tal como se ha definido en el archivo `db2nodes.cfg`, el método de la Versión 9.1 o de versiones posteriores intenta resolver Nombres de dominio calificados al completo (FQDN) cuando los nombres cortos están definidos en el archivo `db2nodes.cfg`. La especificación de nombres cortos configurados para nombres de sistema principal calificados al completo, puede conducir a retrasos innecesarios en procesos que resuelven nombres de sistema principal.

Para evitar cualquier retraso en mandatos DB2 que requieran resolución de nombre de sistema principal, utilice cualquiera de los siguientes métodos alternativos:

1. Si en los archivos `db2nodes.cfg` están especificados nombres cortos y en el archivo de nombres de sistema principal del sistema operativo, especifique el nombre corto y el nombre de dominio calificado al

completo para el nombre de sistema principal en los archivos de sistema principal del sistema operativo.

2. Para utilizar únicamente direcciones IPv4 cuando sepa que el servidor DB2 está a la escucha en un puerto IPv4, emita el siguiente mandato:

```
db2 catalog tcpip4
node db2tcp2 remote 192.0.32.67
server db2inst1 with "Look up IPv4 address from 192.0.32.67"
```

3. Para utilizar únicamente direcciones IPv6 cuando sepa que el servidor DB2 está a la escucha en un puerto IPv6, emita al siguiente mandato:

```
db2 catalog tcpip6
node db2tcp3 1080:0:0:0:8:800:200C:417A
server 50000
with "Look up IPv6 address from 1080:0:0:0:8:800:200C:417A"
```

puertológico

Especifica el número de puerto lógico para el servidor de partición de base de datos. Este campo se utiliza para especificar un servidor de partición de base de datos en una estación de trabajo que ejecuta servidores de partición lógica de base de datos.

DB2 reserva un rango de puertos (por ejemplo, 60000 - 60003) en el archivo `/etc/services` para las comunicaciones entre particiones en el momento de la instalación. Este campo *puertológico* en `db2nodes.cfg` especifica qué puerto del rango desea asignar a un servidor de partición lógica específico.

Si no hay ninguna entrada para este campo, el valor por omisión es 0. Sin embargo, si añade una entrada para el campo *nombred*, debe entrar un número para el campo *puertológico*.

Si utiliza particiones lógicas de base de datos, el valor de *puertológico* que especifique *debe* comenzar en 0 y continuar en orden ascendente (por ejemplo, 0,1,2).

Además, si especifica una entrada de *puertológico* para un servidor de partición de base de datos, debe especificar un *puertológico* para cada uno de los servidores de partición de base de datos listados en el archivo `db2nodes.cfg`.

Este campo sólo es opcional si *no* se utilizan particiones lógicas de base de datos ni una interconexión de alta velocidad.

nombred

Especifica el nombre de sistema principal o la dirección IP de la interconexión de alta velocidad para las comunicaciones FCM.

Si en este campo hay una entrada especificada, todas las comunicaciones entre servidores de partición de base de datos (excepto las comunicaciones como resultado de los mandatos **db2start**, **db2stop** y **db2_a11**) se manejarán mediante la interconexión de alta velocidad.

Este parámetro sólo es necesario si utiliza una interconexión de alta velocidad para las comunicaciones de particiones de bases de datos.

nombconjrecursos

El *nombconjrecursos* define los recursos del sistema operativo en el que se debe iniciar el nodo. El *nombconjrecursos* sirve para el soporte de afinidad de procesos, que se utiliza para Multiple Logical Nodes (MLN). Este soporte se proporciona con un campo de tipo de serie conocido anteriormente como nombre de cuadratín.

Este parámetro sólo está soportado en AIX, HP-UX y el Entorno Operativo Solaris.

En AIX, este concepto se conoce como "conjuntos de recursos" y en el Entorno Operativo Solaris se denomina "proyectos". Para obtener más información acerca de la gestión de recursos, consulte la documentación para su sistema operativo.

En HP-UX, el parámetro *nombconjrecursos* es el nombre de un grupo PRM. Para obtener más información, consulte la documentación "HP-UX Process Resource Manager. User Guide. (B8733-90007)" de HP.

En los sistemas operativos Windows, la afinidad de procesos para un nodo lógico se puede definir mediante la variable de registro **DB2PROCESSORS**.

En los sistemas operativos Linux, la columna *nombconjrecursos* define un número que corresponde a un nodo NUMA (acceso de memoria no uniforme) del sistema. El programa de utilidad del sistema **numactl** debe estar disponible, así como un kernel 2.6 con soporte a la política NUMA.

El parámetro *nombred* debe especificarse si se utiliza el parámetro *nombconjrecursos*.

Configuraciones de ejemplo

Utilice las configuraciones de ejemplo siguientes para determinar la configuración adecuada para su entorno.

Un sistema, cuatro servidores de partición de base de datos

Si no está utilizando un entorno de clústeres y desea tener cuatro servidores de partición de base de datos en una estación de trabajo física denominada ServidorA, actualice el archivo *db2nodes.cfg* del modo siguiente:

0	ServidorA	0
1	ServidorA	1
2	ServidorA	2
3	ServidorA	3

Dos sistemas, un servidor de partición de base de datos por sistema

Si desea que el sistema de bases de datos particionadas contenga dos estaciones de trabajo físicas denominadas ServidorA y ServidorB, actualice el archivo *db2nodes.cfg* del modo siguiente:

0	ServidorA	0
1	ServidorB	0

Dos sistemas, tres servidores de partición de base de datos en un sistema

Si desea que el sistema de bases de datos particionadas contenga dos estaciones de trabajo físicas denominadas ServidorA y ServidorB, y ServidorA estaba ejecutando 3 servidores de partición de base de datos, actualice el archivo *db2nodes.cfg* del modo siguiente:

4	ServidorA	0
6	ServidorA	1
8	ServidorA	2
9	ServidorB	0

Dos sistemas, tres servidores de partición de base de datos con conmutadores de alta velocidad

Si desea que el sistema de bases de datos particionadas contenga dos sistemas denominados ServidorA y ServidorB (y ServidorB ejecuta dos

servidores de partición de base de datos) y utilice una interconexión de alta velocidad denominada `switch1` y `switch2`, actualice el archivo `db2nodes.cfg` del modo siguiente:

0	ServidorA	0	switch1
1	ServidorB	0	switch2
2	ServidorB	1	switch2

Ejemplos que utilizan el `nombconjrecursos`

Estas restricciones se aplican a los ejemplos siguientes:

- Este ejemplo muestra el uso de `nombconjrecursos` cuando no hay ninguna interconexión de alta velocidad en la configuración.
- El `nombred` es la cuarta columna y también se puede especificar un `nombresistpral` en aquella columna en la que no hay ningún nombre de conmutador de alta velocidad y desea utilizar `nombconjrecursos`. El quinto parámetro es `nombconjrecursos` en caso de que esté definido. La especificación del grupo de recursos sólo puede mostrarse como la quinta columna del archivo `db2nodes.cfg`. Esto significa que para que se especifique un grupo de recursos, también debe especificar una cuarta columna. La cuarta columna va destinada a un conmutador de alta velocidad.
- Si no tiene un conmutador de alta velocidad o si no desea utilizarlo, deberá escribir el `nombresistpral` (el mismo que el de la segunda columna). Es decir, el sistema de gestión de bases de datos DB2 no permite espacios de columnas (ni el intercambio de los mismos) en los archivos `db2nodes.cfg`. Esta restricción ya se aplica a las tres primeras columnas y ahora se aplica a las cinco columnas.

Ejemplo en AIX

A continuación, se muestra un ejemplo de cómo configurar el conjunto de recursos para sistemas operativos AIX.

En este ejemplo, hay un nodo físico con 32 procesadores y 8 particiones lógicas de bases de datos (MLN). Este ejemplo muestra cómo proporcionar la afinidad de procesos para cada MLN.

1. Defina conjuntos de recursos en `/etc/rset`:

```
DB2/MLN1:
owner      = db2inst1
group      = system
perm       = rwr-r-
resources  = sys/cpu.00000,sys/cpu.00001,sys/cpu.00002,sys/cpu.00003
```

```
DB2/MLN2:
owner      = db2inst1
group      = system
perm       = rwr-r-
resources  = sys/cpu.00004,sys/cpu.00005,sys/cpu.00006,sys/cpu.00007
```

```
DB2/MLN3:
owner      = db2inst1
group      = system
perm       = rwr-r-
resources  = sys/cpu.00008,sys/cpu.00009,sys/cpu.00010,sys/cpu.00011
```

```
DB2/MLN4:
owner      = db2inst1
group      = system
perm       = rwr-r-
resources  = sys/cpu.00012,sys/cpu.00013,sys/cpu.00014,sys/cpu.00015
```

```
DB2/MLN5:
  owner      = db2inst1
  group      = system
  perm       = rwr-r-
  resources  = sys/cpu.00016,sys/cpu.00017,sys/cpu.00018,sys/cpu.00019
```

```
DB2/MLN6:
  owner      = db2inst1
  group      = system
  perm       = rwr-r-
  resources  = sys/cpu.00020,sys/cpu.00021,sys/cpu.00022,sys/cpu.00023
```

```
DB2/MLN7:
  owner      = db2inst1
  group      = system
  perm       = rwr-r-
  resources  = sys/cpu.00024,sys/cpu.00025,sys/cpu.00026,sys/cpu.00027
```

```
DB2/MLN8:
  owner      = db2inst1
  group      = system
  perm       = rwr-r-
  resources  = sys/cpu.00028,sys/cpu.00029,sys/cpu.00030,sys/cpu.00031
```

- Habilite la afinidad de memoria entrando el mandato siguiente:

```
vmo -p -o memory_affinity=1
```

- Otorgue permisos de instancia para utilizar conjuntos de recursos:

```
chuser capabilities=
  CAP_BYPASS_RAC_VMM,CAP_PROPAGATE,CAP_NUMA_ATTACH db2inst1
```

- Añada el nombre del conjunto de recursos como la quinta columna de `db2nodes.cfg`:

```
1 regatta 0 regatta DB2/MLN1
2 regatta 1 regatta DB2/MLN2
3 regatta 2 regatta DB2/MLN3
4 regatta 3 regatta DB2/MLN4
5 regatta 4 regatta DB2/MLN5
6 regatta 5 regatta DB2/MLN6
7 regatta 6 regatta DB2/MLN7
8 regatta 7 regatta DB2/MLN8
```

Ejemplo en HP-UX

Este ejemplo muestra cómo utilizar grupos PRM para particiones de CPU en una máquina con 4 CPU y 4 MLN y 24% de compartimiento de CPU por cada MLN, dejando el 4% para otras aplicaciones. El nombre de instancia de DB2 es `db2inst1`.

- Edite la sección GROUP de `/etc/prmconf`:

```
OTHERS:1:4::
db2prm1:50:24::
db2prm2:51:24::
db2prm3:52:24::
db2prm4:53:24::
```

- Añada la entrada del propietario de instancia a `/etc/prmconf`:

```
db2inst1::::OTHERS,db2prm1,db2prm2,db2prm3,db2prm4
```

- Inicialice grupos y habilite el gestor de CPU escribiendo el siguiente mandato:

```
prmconfig -i
prmconfig -e CPU
```

- Añada nombres de grupo PRM como una quinta columna a `db2nodes.cfg`:

```

1 voyager 0 voyager db2prm1
2 voyager 1 voyager db2prm2
3 voyager 2 voyager db2prm3
4 voyager 3 voyager db2prm4

```

La configuración de PRM (pasos 1-3) se puede realizar utilizando la herramienta de la GUI interactiva **xprm**.

Ejemplo de Linux

En los sistemas operativos Linux, la columna *nombconjrecursos* define un número que corresponde a un nodo NUMA (acceso de memoria no uniforme) del sistema. Debe estar disponible el programa de utilidad del sistema **numactl** así como un kernel 2.6 con soporte a la política NUMA. Consulte la página man para **numactl** para obtener más información sobre el soporte a NUMA en los sistemas operativos Linux.

Este ejemplo muestra cómo configurar un sistema NUMA de cuatro nodos con cada uno de los nodos lógicos asociado con un nodo NUMA.

1. Asegúrese de que el sistema proporcione soporte a NUMA.
2. Emita el mandato siguiente:

```
$ numactl --hardware
```

Se visualizará una salida similar a la siguiente:

```

disponibles: 4 nodos (0-3)
tamaño de nodo 0: 1901 MB
nodo 0 libre: 1457 MB
tamaño de nodo 1: 1910 MB
nodo 1 libre: 1841 MB
tamaño de nodo 2: 1910 MB
nodo 2 libre: 1851 MB
tamaño de nodo 3: 1905 MB
nodo 3 libre: 1796 MB

```

3. En este ejemplo, existen cuatro nodos NUMA en el sistema. Edite el archivo `db2nodes.cfg` de la forma siguiente para asociar cada MLN a un nodo NUMA del sistema:

```

0 hostname 0 hostname 0
1 hostname 1 hostname 1
2 hostname 2 hostname 2
3 hostname 3 hostname 3

```

Ejemplo de Solaris

A continuación, se muestra un ejemplo de cómo configurar el proyecto para Solaris Versión 9.

En este ejemplo, hay 1 nodo físico con 8 procesadores: una CPU se utilizará para el proyecto por omisión, tres (3) CPU las utilizará el Servidor de aplicaciones y cuatro (4) CPU las utilizará DB2. El nombre de instancia es `db2inst1`.

1. Cree un archivo de configuración de agrupación de recursos utilizando un editor. Para este ejemplo, el archivo se denominará `pool.db2`. Este es el contenido del mismo:

```

create system hostname
create pset pset_default (uint pset.min = 1)
create pset db0_pset (uint pset.min = 1; uint pset.max = 1)
create pset db1_pset (uint pset.min = 1; uint pset.max = 1)
create pset db2_pset (uint pset.min = 1; uint pset.max = 1)
create pset db3_pset (uint pset.min = 1; uint pset.max = 1)

```

```

create pset appsrv_pset (uint pset.min = 3; uint pset.max = 3)
create pool pool_default (string pool.scheduler="TS";
    boolean pool.default = true)
create pool db0_pool (string pool.scheduler="TS")
create pool db1_pool (string pool.scheduler="TS")
create pool db2_pool (string pool.scheduler="TS")
create pool db3_pool (string pool.scheduler="TS")
create pool appsrv_pool (string pool.scheduler="TS")
associate pool pool_default (pset pset_default)
associate pool db0_pool (pset db0_pset)
associate pool db1_pool (pset db1_pset)
associate pool db2_pool (pset db2_pset)
associate pool db3_pool (pset db3_pset)
associate pool appsrv_pool (pset appsrv_pset)

```

2. Edite el archivo `/etc/project` para añadir los proyectos DB2 y el proyecto `appsrv` de la forma siguiente:

```

system:0::::
user.root:1::::
noproject:2::::
default:3::::
group.staff:10::::
appsrv:4000:App Serv project:root::project.pool=appsrv_pool
db2proj0:5000:DB2 Node 0 project:db2inst1,root::project.pool=db0_pool
db2proj1:5001:DB2 Node 1 project:db2inst1,root::project.pool=db1_pool
db2proj2:5002:DB2 Node 2 project:db2inst1,root::project.pool=db2_pool
db2proj3:5003:DB2 Node 3 project:db2inst1,root::project.pool=db3_pool

```

3. Cree el grupo de recursos: `# poolcfg -f pool.db2.`
4. Active el grupo de recursos: `# pooladm -c`
5. Añada el nombre de proyecto como la quinta columna en el archivo `db2nodes.cfg`:

```

0 hostname 0 hostname db2proj0
1 hostname 1 hostname db2proj1
2 hostname 2 hostname db2proj2
3 hostname 3 hostname db2proj3

```

Habilitación de las comunicaciones entre servidores de partición de base de datos (Linux y UNIX)

Esta tarea describe cómo habilitar las comunicaciones entre los servidores de partición de base de datos que participan en el sistema de bases de datos particionadas. Las comunicaciones entre servidores de partición de base de datos las maneja Fast Communications Manager (FCM). Para habilitar FCM, se debe reservar un puerto o un rango de puertos en el archivo `/etc/services` en cada sistema del sistema de bases de datos particionadas.

Antes de empezar

Debe disponer de un ID de usuario con autorización de usuario `root`.

Debe llevar a cabo esta tarea en todos los sistemas que participen en la instancia.

Acerca de esta tarea

El número de puertos que se deben reservar para FCM es igual al número máximo de particiones de base de datos alojadas por cualquier sistema en la instancia.

En el ejemplo siguiente, el archivo `db2nodes.cfg` contiene estas entradas:

```

0 server1 0
1 server1 1
2 server2 0
3 server2 1
4 server2 2
5 server3 0
6 server3 1
7 server3 2
8 server3 3

```

Suponga que la numeración de los puertos FCM empieza en 60000. En esta situación:

- server1 utiliza dos puertos (60000, 60001) para sus dos particiones de base de datos
- server2 utiliza tres puertos (60000, 60001, 60002) para sus tres particiones de base de datos
- server3 utiliza cuatro puertos (60000, 60001, 60002, 60003) para sus cuatro particiones de base de datos

Todos los sistemas deben reservar 60000, 60001, 60002 y 60003, dado que éste es el rango de puertos más amplio que necesita cualquier sistema en la instancia.

Si utiliza una solución de alta disponibilidad, como Tivoli System Automation o IBM PowerHA SystemMirror for AIX, para conmutar particiones de base de datos de un sistema a otro, debe tener en cuenta requisitos de puerto potenciales. Por ejemplo, si un sistema aloja normalmente cuatro particiones de base de datos, pero las dos particiones de base de datos de otro sistema pueden potencialmente conmutarse en dicho sistema, deben planificarse seis puertos para ese sistema.

Cuando se crea una instancia, se reserva un rango de puertos en el sistema principal. El sistema principal también se conoce como sistema propietario de la instancia. No obstante, si el rango de puertos añadido inicialmente al archivo `/etc/services` no es suficiente para sus necesidades, deberá ampliar el rango de puertos reservados manualmente añadiendo entradas adicionales.

Procedimiento

Para habilitar las comunicaciones entre servidores en un entorno de base de datos particionada utilizando `/etc/services`:

1. Inicie una sesión en el sistema principal (sistema propietario de la instancia) como usuario con autorización de usuario root.
2. Cree una instancia.
3. Examine el rango de puertos que se ha reservado en el archivo `/etc/services`. Además de la configuración básica, los puertos FCM deben ser similares a los siguientes:

```

db2c_db2inst1      50000/tcp
#Add FCM port information
DB2_db2inst1      60000/tcp
DB2_db2inst1_1    60001/tcp
DB2_db2inst1_2    60002/tcp
DB2_db2inst1_END  60003/tcp

```

Por omisión, se reserva el primer puerto (50000) para las peticiones de conexión, y los cuatro primeros puertos disponibles por encima de 60000 se reservan para la comunicación FCM. Un puerto es para el servidor de partición de base de datos propietario de la instancia y tres puertos para los servidores

de partición de base de datos lógica que se pueden elegir para añadirlos al sistema una vez que la instalación haya finalizado.

El rango de puertos debe incluir una entrada de inicio y una entrada final (END). Las entradas intermedias son opcionales. La inclusión explícita de valores intermedios puede ser útil para impedir que otras aplicaciones utilicen estos puertos, pero el gestor de bases de datos no verifica estas entradas.

Las entradas de puerto de DB2 utilizan el formato siguiente:

```
DB2_sufijo_nombre_instancia número_puerto/tcp # comentario
```

donde:

- *nombre_instancia* es el nombre de la instancia particionada.
 - *sufijo* no se utiliza para el primer puerto FCM. Las entradas intermedias se encuentra entre el puerto inferior y el puerto superior. Si incluye las entradas intermedias entre el primer y el último puerto FCM, el *sufijo* constará de un entero que se podrá incrementar en uno para cada puerto adicional. Por ejemplo, el segundo puerto tiene el número 1, el tercero tiene el número 2, etc., con el fin de garantizar su exclusividad. La palabra END debe utilizarse como *sufijo* para la última entrada.
 - *número_puerto* es el número de puerto que se reserva para las comunicaciones del servidor de partición de base de datos.
 - *comentario* es un comentario opcional que describe una entrada.
4. Asegúrese de que haya suficientes puertos reservados para la comunicación FCM. Si el rango de puertos reservados es insuficiente, añada nuevas entradas al archivo.
 5. Inicie sesión como usuario root en cada uno de los sistemas participantes en la instancia y añada entradas idénticas en el archivo `/etc/services`.

Habilitación de la ejecución de mandatos remotos (Linux y UNIX)

Debe actualizar el archivo `.rhosts` para ejecutar mandatos remotos utilizando `rsh`.

Antes de empezar

En un sistema de bases de datos particionadas, cada servidor de partición de base de datos debe tener la autorización para ejecutar mandatos remotos en todos los demás servidores de partición de base de datos que participan en una instancia. Esta autorización se puede otorgar actualizando el archivo `.rhosts` en el directorio inicial de la instancia. Puesto que el directorio inicial de la instancia se encuentra en el sistema de archivos inicial compartido de DB2 sólo es necesario el archivo `.rhosts`.

- Debe disponer de autorización de usuario root.
- Debe conocer el nombre de sistema principal de cada sistema participante.
- Debe conocer el nombre del usuario propietario de la instancia.

Acerca de esta tarea

Este tema describe cómo habilitar la ejecución de mandatos remotos utilizando `rsh`.

También puede utilizar `ssh` para habilitar la ejecución de mandatos remotos. Para utilizar `ssh` sin que se soliciten contraseñas o frases de paso, consulte:

- Capítulo 21, “Configuración de un entorno de base de datos particionada”, en la página 305

- <http://www.ibm.com/developerworks/data/library/techarticle/dm-0506finnie/index.html>

Procedimiento

Para actualizar el archivo `.rhosts` para ejecutar mandatos remotos utilizando `rsh`:

1. Inicie una sesión en el sistema principal como usuario con autorización de usuario `root`.
2. Cree un archivo `.rhosts` en el directorio inicial de la instancia. Por ejemplo, si el directorio inicial de la instancia es `/db2home/db2inst1`, puede utilizar un editor de texto para crear el archivo `.rhosts` escribiendo el siguiente mandato:

```
vi /db2home/db2inst1/.rhosts
```

3. Añada entradas al archivo `.rhosts` para cada sistema, incluido el sistema principal. El archivo `.rhosts` tiene el formato siguiente:

```
hostname nombre_usuario_propietario_instancia
```

Puede que algunos sistemas necesiten que se especifique un nombre largo de sistema principal; por ejemplo: `ServerA.yourdomain.com`. Antes de añadir entradas de nombre de sistema principal al archivo `.rhosts`, asegúrese de que los nombres de sistema de `/etc/hosts` y `/etc/resolv.conf` se puedan resolver.

El archivo `INICIOINST/.rhosts` debe contener entradas similares a las siguientes:

```
ServidorA.dominio.com db2inst1
ServidorB.dominio.com db2inst1
ServidorC.dominio.com db2inst1
ServidorD.dominio.com db2inst1
```

En lugar de especificar individualmente cada nombre de sistema principal, puede especificar la siguiente entrada en el archivo `.rhosts`, pero esta acción puede suponer un riesgo de seguridad y sólo debe realizarse en un entorno de prueba.

```
+ db2inst1
```

Si ha especificado un conmutador de alta velocidad (nombre de red) en el archivo `db2nodes.cfg`, también deberá añadir entradas de nombre de red al archivo `.rhosts`. Los valores de nombre de red se especifican en la cuarta columna del archivo `db2nodes.cfg`. Un archivo `.rhosts` con entradas de conmutador de alta velocidad (nombre de red) tendrá un aspecto similar al siguiente:

```
ServidorA.dominio.com db2inst1
ServidorB.dominio.com db2inst1
ServidorC.dominio.com db2inst1
ServidorD.dominio.com db2inst1
Conmutador1.dominio.com db2inst1
Conmutador2.dominio.com db2inst1
Conmutador3.dominio.com db2inst1
Conmutador4.dominio.com db2inst1
```

Qué hacer a continuación

Una alternativa a la utilización de un archivo `.rhosts` es utilizar el archivo `/etc/hosts.equiv`. El archivo `/etc/hosts.equiv` contendría exactamente las mismas entradas que el archivo `.rhosts`, pero se debe crear en cada sistema.

Para obtener más información sobre el archivo `.rhosts` o el archivo `/etc/hosts.equiv`, consulte la documentación del sistema operativo.

Capítulo 25. Archivos de respuestas

Con el archivo de respuestas que ha creado utilizando el Asistente de instalación de DB2, puede instalar los servidores de partición de base de datos en otro sistema operativo.

Instalación de servidores de partición de base de datos en sistemas participantes utilizando un archivo de respuestas (Windows)

En esta tarea utilizará el archivo de respuestas que ha creado utilizando el asistente de Instalación de DB2 para instalar servidores de partición de base de datos en los sistemas participantes.

Antes de empezar

- Haber instalado una copia de DB2 en el sistema primario utilizando el Asistente de instalación de DB2.
- Haber creado un archivo de respuestas para instalar en los sistemas participantes y haberlo copiado en el sistema participante.
- Disponer de autorización administrativa en los sistemas participantes.

Procedimiento

Para instalar servidores de partición de base de datos utilizando un archivo de respuestas:

1. Inicie una sesión en el sistema que participará en el entorno de base de datos particionada con la cuenta de Administrador local que ha definido para la instalación de DB2.
2. Vaya al directorio que contiene el DVD del producto de base de datos DB2. Por ejemplo:

```
cd c:\db2dvd
```

donde db2dvd representa el nombre del directorio que contiene el DVD del producto de base de datos DB2.

3. Desde un indicador de mandatos, especifique el mandato **setup** del modo siguiente:

```
setup -u directorio_archivo_respuestas\nombre_archivo_respuestas
```

En el ejemplo siguiente, el archivo de respuestas Addpart.file se encuentra en el directorio c:\responsefile. El mandato para este ejemplo, sería:

```
setup -u c:\reponsefile\Addpart.file
```

4. Cuando la instalación finalice, compruebe los mensajes del archivo de anotaciones cronológicas. Encontrará el archivo de anotaciones cronológicas en el directorio Mis documentos\DB2LOG\. Debería ver una salida similar a la siguiente al final del archivo de anotaciones cronológicas:

```
=== Logging stopped: 5/9/2007 10:41:32 ===  
MSI (c) (C0:A8) [10:41:32:984]: Product: DB2  
Enterprise Server Edition - DB2COPY1 -- Installation  
operation completed successfully.
```

5. Cuando se instala el servidor de partición de base de datos propietario de la instancia en el sistema primario, el producto de base de datos DB2 reserva un

rango de puertos de acuerdo con el número especificado de servidores de partición de base de datos lógica que participan en un entorno de base de datos particionada. El rango por omisión es de cuatro puertos. Para cada servidor que participa en el entorno de base de datos particionada, debe configurar manualmente el archivo `/etc/services` para los puertos FCM. El rango de puertos FCM depende del número de particiones lógicas que desea utilizar en el sistema participante. Es necesario un mínimo de dos entradas, `DB2_instancia` y `DB2_instancia_END`. Otros requisitos para los puertos FCM especificados en los sistemas participantes son:

- El número de puerto inicial debe coincidir con el número de puerto inicial del sistema primario.
- Los puertos subsiguientes deben numerarse secuencialmente.
- Los números de puerto especificados deben estar libres.

Resultados

Debe iniciar una sesión en cada sistema participante y repetir estos pasos.

Qué hacer a continuación

Si desea que el producto de base de datos DB2 tenga acceso a la documentación de DB2 en el sistema local o en otro sistema de la red, debe instalar el *Centro de información de DB2*. El *Centro de información de DB2* contiene la documentación del sistema de base de datos DB2 y los productos relacionados de DB2.

Instalación de servidores de partición de base de datos en sistemas participantes utilizando un archivo de respuestas (Linux y UNIX)

En esta tarea utilizará el archivo de respuestas que ha creado utilizando el asistente de Instalación de DB2 para instalar servidores de partición de base de datos en los sistemas participantes.

Antes de empezar

- Haber instalado un producto de base de datos DB2 en el sistema primario utilizando el asistente de Instalación de DB2 y haber creado un archivo de respuestas para la instalación en los sistemas participantes.
- Disponer de autorización de usuario root en los sistemas participantes.

Procedimiento

Para instalar servidores de partición de base de datos utilizando un archivo de respuestas:

1. Inicie una sesión como root en un sistema que participará en el entorno de base de datos particionada.
2. Vaya al directorio donde ha copiado el contenido del DVD del producto de base de datos DB2. Por ejemplo:

```
cd /db2home/db2dvd
```
3. Entre el mandato **db2setup** de la manera siguiente:

```
./db2setup -r /directorio_archivo_respuestas/nombre_archivo_respuestas
```

En este ejemplo, el archivo de respuestas `AddPartitionResponse.file` se guardó en el directorio `/db2home`. El mandato para esta situación sería:

```
./db2setup -r /db2home/AddPartitionResponse.file
```

4. Cuando la instalación finalice, compruebe los mensajes del archivo de anotaciones cronológicas.

Resultados

Debe iniciar una sesión en cada uno de los sistemas participantes y llevar a cabo una instalación mediante un archivo de respuestas.

Qué hacer a continuación

Si desea que el producto de base de datos DB2 tenga acceso a la documentación de bases de datos DB2 en el sistema local o en otro sistema de la red, debe instalar el *Centro de información de DB2*. El *Centro de información de DB2* contiene la documentación del sistema de base de datos DB2 y los productos relacionados de bases de datos DB2.

Parte 5. Consideraciones acerca del archivo de respuestas

Antes de continuar con la instalación de un archivo de respuestas, debe entender las consideraciones siguientes:

- Aunque los archivos de respuestas creados en la Versión 9 y en la Versión 10 tienen formatos similares, esta versión tiene limitaciones en cuanto a dónde pueden utilizarse los archivos de respuestas. Por ejemplo, el archivo de respuestas generado en DB2 Versión 10 sólo se puede utilizar para instalar un producto DB2 Versión 10 (por ejemplo, Versión 10.1); el archivo de respuestas no se puede utilizar para instalar DB2 Versión 9. Lo contrario también se da: los archivos de respuestas generados en DB2 Versión 9 no se pueden utilizar para instalar DB2 Versión 10. Esto se debe principalmente a que existen palabras clave obligatorias nuevas en la Versión 10.
- En plataformas Linux o UNIX, es posible que el archivo de respuestas creado para una instalación root no se pueda utilizar para una instalación no root. Algunas palabras clave de archivo de respuestas sólo son válidas para la instalación root.
- Si utiliza el Asistente de instalación de DB2:
 - Durante la instalación, puede guardar los valores especificados en un archivo de respuestas en el panel **Seleccionar la acción de instalación** del Asistente de instalación de DB2.
 - Si crea un archivo de respuestas basado únicamente en la instalación que está realizando. Este es el método recomendado cuando la configuración es sencilla o cuando se desea crear un archivo de respuestas que se pretende personalizar posteriormente.
 - Sólo se generará un archivo de respuestas si permite que se complete el proceso de instalación, y lo hace satisfactoriamente. Si cancela la instalación, o si ésta experimenta alguna anomalía, no se creará el archivo de respuestas.
 - Los archivos de respuestas creados con este método no se pueden utilizar en el parámetro **-r** del mandato **db2isetup** sin modificación. Un archivo de respuestas creado con el asistente de instalación y utilizado en el mandato **db2isetup** debe modificarse para cumplir las condiciones siguientes:
 - Debe contener la palabra clave **FILE**.
 - No debe contener las palabras clave: **PROD**, **LIC_AGREEMENT** ni **INSTALL_TYPE**.
- Puede utilizar un archivo de respuestas para instalar una configuración idéntica en cada una de las estaciones de trabajo de la red o para instalar varias configuraciones de un producto de base de datos DB2. Después, puede distribuir este archivo a cada una de las estaciones de trabajo en las que desee instalar este producto.
- Si utiliza el generador de archivos de respuestas, la creación del archivo de respuestas se basará en la instalación existente. Este es el método recomendado cuando la configuración es más compleja, cuando se ha realizado manualmente. Si va a utilizar el archivo de respuestas generado por el generador de archivos de respuestas, es posible que tenga que entrar nombres de usuario y contraseñas.

Capítulo 26. Conceptos básicos de la instalación mediante un archivo de respuestas

Una instalación del archivo de respuestas de DB2 le permite instalar productos DB2 sin ninguna interacción del usuario.

Un *archivo de respuestas* es un archivo de texto exclusivamente en inglés que contiene información de instalación y configuración. Un archivo de respuestas especifica los parámetros de configuración y los productos y componentes que deben instalarse.

Este método no sólo es útil para despliegues de productos DB2 a grande escala, sino también para incorporar de forma transparente el proceso de instalación de DB2 al procedimiento de instalación y configuración personalizado.

Puede crear un archivo de respuestas siguiendo uno de estos métodos:

- Modificando los archivos de respuestas de ejemplo `db2dsf.rsp` proporcionados en el directorio `db2/plataforma/samples`, donde *plataforma* se refiere al sistema operativo correspondiente.
- Utilizando el Asistente de instalación de DB2 para guardar los datos de configuración de acuerdo con los datos de entrada que ha proporcionado. Si elige la opción de crear un archivo de respuestas en el asistente de instalación de DB2, los archivos de respuestas se guardarán por omisión en esta ubicación. Por omisión, los archivos de respuestas se guardan en: `/tmp`.
- En un entorno DB2 pureScale, un archivo de respuestas se puede guardar desde el asistente de instalación de instancias (el mandato **db2i setup**).

Una instalación de archivos de respuestas también puede denominarse instalación silenciosa o instalación desatendida.

Capítulo 27. Conceptos básicos de la desinstalación mediante un archivo de respuestas

Puede utilizar un archivo de respuestas para desinstalar uno o varios productos, funciones o idiomas de base de datos DB2. A una desinstalación mediante un archivo de respuestas también puede hacerse referencia como desinstalación silenciosa o desinstalación desatendida.

En los sistemas operativos Linux y UNIX, también puede utilizar un archivo de respuestas para desinstalar el *Centro de información de DB2*.

Se proporciona un archivo de respuestas de desinstalación, `db2un.rsp`. Cuando se instala el producto de base de datos DB2, como parte de la instalación, el archivo de respuestas de desinstalación de ejemplo se copia en `DB2DIR/install`, donde `DB2DIR` especifica la vía de acceso en la que se ha instalado el producto de base de datos DB2. Puede personalizar el archivo de respuestas. Para activar una palabra clave del archivo de respuestas, elimine el asterisco (*) que se encuentra a la izquierda de la palabra clave.

Antes de realizar la desinstalación mediante la utilización de un archivo de respuestas, debe tener en cuenta las consideraciones y restricciones siguientes.

Cuando desee eliminar un producto de base de datos DB2, primero debe descartar la instancia de DB2. Por ejemplo, si sólo se ha instalado el producto ESE de DB2, antes de eliminar el producto ESE, primero debe descartar la instancia.

Si existen varios productos de base de datos DB2 en la misma copia de DB2, la desinstalación mediante un archivo de respuestas de uno de los productos de base de datos DB2 no afectará a los componentes que otros productos de base de datos DB2 de esa copia comparten. Por ejemplo, `DB2COPY1` contiene los productos de base de datos DB2 ESE, WSE y PE. Los tres productos comparten varios componentes. En este caso, la desinstalación de ESE elimina los componentes que no se comparten. En la siguiente figura, el área sombreada representa los componentes que han de eliminarse de `DB2COPY1`:

DB2COPY1



Figura 46. Componentes compartidos por distintos productos de base de datos DB2 en la misma copia de DB2

Sin embargo, antes de eliminar un producto de base de datos DB2, considere el tipo de instancia. Por ejemplo, ESE, WSE y PE se instalan en la misma copia de DB2. Desea eliminar el producto ESE. Antes de eliminar el producto ESE, puede realizar una de las acciones siguientes:

- mover la instancia a otra copia de DB2 de la misma versión que dé soporte al tipo de instancia ESE mediante la utilización del mandato **db2iupdt**, o bien
- eliminar la instancia de ESE existente mediante la utilización del mandato **db2idrop**.

Si varios productos han instalado una función de DB2 en la misma copia de DB2, la desinstalación mediante un archivo de respuestas de la función eliminará la función de todos los productos de la copia de DB2.

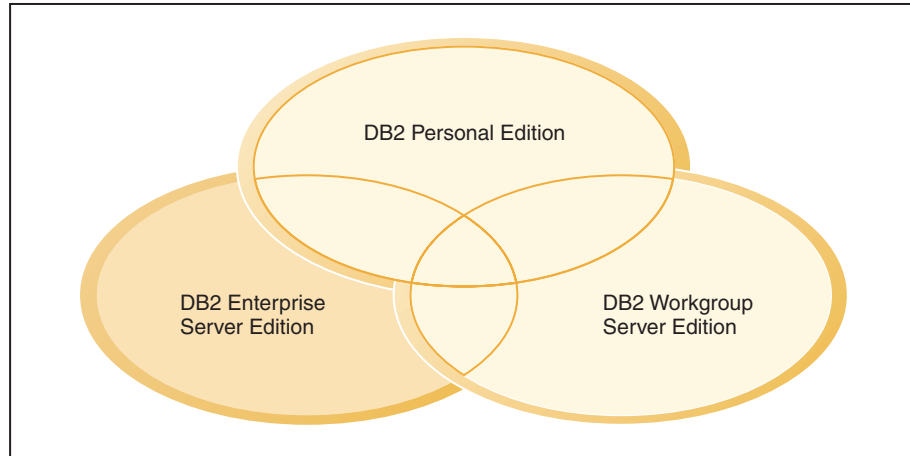
Se aplicarán las siguientes restricciones:

- Un producto de base de datos DB2 no podrá eliminarse si existe un producto complementario que necesita ese producto. Por ejemplo, si se han instalado ESE y QP, ESE no podrá desinstalarse.
- Una función de DB2 no podrá eliminarse si existe otra función que necesita esa función.
- El idioma inglés no puede eliminarse.
- En los sistemas operativos Windows:
 - Cuando elimina un producto de base de datos DB2, el archivo de respuestas de desinstalación no puede contener también las palabras clave para eliminar una función o un idioma. La palabra clave **REMOVE_PROD** no puede combinarse con las palabras clave **REMOVE_COMP** o **REMOVE_LANG**.
 - Si dispone de un entorno en clúster, antes de desinstalar el producto de base de datos DB2 deberá ejecutar el mandato **db2mscs**, con la opción **-u**, desde el mismo servidor desde el que originalmente se ha ejecutado el mandato **db2mscs** para crear la infraestructura de migración tras error. Para obtener información detallada, consulte el mandato **db2mscs**.

Después de haber realizado una desinstalación mediante un archivo de respuestas, consulte el archivo de anotaciones cronológicas. Este archivo captura toda la información de desinstalación de DB2, incluidos los errores.

- En los sistemas operativos Linux y UNIX, el archivo de anotaciones cronológicas se encuentra en `/tmp/db2_deinstall-nnnnn.log`, donde *nnnnn* son números que se generan. El nombre del archivo de anotaciones cronológicas se visualiza en la pantalla después de haber ejecutado el mandato **db2_deinstall**. También puede verificar la eliminación del producto, función o idioma mediante la utilización del mandato **db2is**.
- En los sistemas operativos Windows, el archivo de anotaciones cronológicas se encuentra en `Mis documentos\DB2LOG\db2un-indicación-fecha-hora.log`. Puede verificar la eliminación del producto, función o idioma abriendo el diálogo Agregar o quitar programas del Panel de control.

Capítulo 28. Consideraciones acerca del archivo de respuestas para un entorno DB2 pureScale

Además de las consideraciones generales acerca de los archivos de respuestas, para un entorno DB2 pureScale deben tenerse en cuenta unas consideraciones adicionales.

Una instalación mediante un archivo de respuestas también puede denominarse instalación silenciosa o instalación desatendida. El archivo de respuestas se puede usar para:

- Instalar la característica DB2 pureScale y crear la instancia de DB2 pureScale en la misma ejecución en todos los sistemas principales o
- Instalar la característica DB2 pureScale en todos los sistemas principales y ejecutar los mandatos **db2icrt**, **db2iupdt** o **db2isetup** para crear manualmente y ampliar una instancia de DB2 pureScale.

Un archivo de respuestas puede crearse de las siguientes formas:

- Con el asistente de instalación de DB2
- Con el archivo de respuestas
- Con el mandato **db2isetup**

El archivo de respuestas de ejemplo de característica DB2 pureScale, *db2dsf.rsp*, se encuentra en el directorio */opt/IBM/db2/V10.1/install/db2/plataforma/samples*, donde *plataforma* hace referencia al sistema operativo adecuado.

Debe tener en cuenta lo siguiente antes de continuar con la instalación utilizando un archivo de respuestas en un entorno DB2 pureScale:

- Se recomienda un sistema limpio. En un sistema limpio, no está instalado ninguno de los productos siguientes:
 - IBM General Parallel File System (GPFS) ni
 - IBM Tivoli System Automation for Multiplatforms
- El archivo de respuestas incluye información sobre todos los sistemas principales participantes. Cuando se utiliza un archivo de respuestas, puede ejecutarse el mandato **db2setup** o **db2isetup** desde cualquiera de los sistemas principales. Para obtener información adicional sobre usos, consulte el mandato concreto.
- Si se especifica una palabra clave con una sintaxis incorrecta, quedará invalidado todo el archivo de respuestas.
- Palabras clave disponibles para una característica DB2 pureScale. Algunas palabras clave son obligatorias y otras son opcionales en función del estado del sistema. Para obtener información más detallada sobre las palabras clave, consulte el tema relacionado con las palabras clave del archivo de respuestas.
 - **HOST**
 - *identificador_sistema_principal*.**HOSTNAME**
 - *identificador_sistema_principal*.**CLUSTER_INTERCONNECT_NETNAME**
 - **DB2_CLUSTER_SERVICES_TIEBREAKER_DEVICE_PATH**
 - **INSTANCE_SHARED_DEVICE_PATH**
 - **INSTANCE_SHARED_DIR**
 - Valores de creación de instancias:
 - *identificador_instancia*.**PREFERRED_PRIMARY_CF**

- *identificador_instancia*.PREFERRED_SECONDARY_CF
 - *identificador_instancia*.MEMBER
 - *identificador_instancia*.DB2CF_PORT_NUMBER
 - *identificador_instancia*.DB2CF_MGMT_PORT_NUMBER
- Cuando utilice palabras clave, debe observar las siguientes interdependencias entre ellas:
 - La configuración recomendada del entorno DB2 pureScale para la característica DB2 pureScale es cuatro sistemas principales: dos de recursos de almacenamiento en antememoria de clúster y dos de miembros. Por ejemplo:

```

* Instalación de producto
LIC_AGREEMENT = ACCEPT
PROD = ENTERPRISE_SERVER_EDITION_DSF
FILE = /opt/IBM/db2/V9.8
* -----
* Propiedades de la instancia
* -----
INSTANCE = inst1
inst1.PREFERRED_PRIMARY_CF = host1
inst1.PREFERRED_SECONDARY_CF = host2
inst1.MEMBER = host3
inst1.MEMBER = host4
inst1.TYPE = dsf
* Usuario propietario de la instancia
inst1.NAME = db2sdin1
inst1.GROUP_NAME = db2iadm1
inst1.HOME_DIRECTORY = /home/db2sdin1
inst1.PASSWORD = 937436363038076535953807826033486554358563633346043342
ENCRYPTED = inst1.PASSWORD
inst1.START_DURING_INSTALL = YES
inst1.SVCENAME = db2c_db2sdin1
inst1.PORT_NUMBER = 50000
inst1.FCM_PORT_NUMBER = 60000
inst1.MAX_LOGICAL_NODES = 1
inst1.DB2CF_MGMT_PORT_NUMBER = 56000
inst1.DB2CF_PORT_NUMBER = 56001
* Usuario delimitado
inst1.FENCED_USERNAME = db2sdfe1
inst1.FENCED_GROUP_NAME = db2fadm1
inst1.FENCED_HOME_DIRECTORY = /home/db2sdfe1
inst1.FENCED_PASSWORD = 786359555684387445670627543570638933213376259440013362
ENCRYPTED = inst1.FENCED_PASSWORD
*-----
* Idiomas instalados
*-----
LANG = EN
*-----
* Información de host
*-----
HOST = host1
host1.HOSTNAME = coralpibinstall05
host1.CLUSTER_INTERCONNECT_NETNAME = coralpibinstall05-ib0
HOST = host2
host2.HOSTNAME = coralpibinstall06
host2.CLUSTER_INTERCONNECT_NETNAME = coralpibinstall06-ib0
HOST = host3
host3.HOSTNAME = coralpibinstall07
host3.CLUSTER_INTERCONNECT_NETNAME = coralpibinstall07-ib0
HOST = host4
host4.HOSTNAME = coralpibinstall08
host4.CLUSTER_INTERCONNECT_NETNAME = coralpibinstall08-ib0

* -----
* Valores del sistema de archivos compartido
* -----

```

```
INSTANCE_SHARED_DEVICE_PATH = /dev/hdisk10
```

```
* -----  
* Valores de desempate  
* -----
```

```
DB2_CLUSTER_SERVICES_TIEBREAKER_DEVICE_PATH = /dev/hdisk11
```

donde:

- *identificador_instancia*.**PREFERRED_PRIMARY_CF**: identifica el sistema principal que se ha designado como recurso de almacenamiento en antememoria de clúster principal favorito para la instancia. Debe especificarse un sistema principal como el recurso de almacenamiento en antememoria de clúster principal favorito.
- *identificador_instancia*.**PREFERRED_SECONDARY_CF**: identifica el sistema principal que se ha designado como recurso de almacenamiento en antememoria de clúster secundario para la instancia.
- *identificador_instancia*.**MEMBER**: identifica el sistema principal que se ha designado como un miembro para a instancia.
- Palabras clave del sistema de archivos. Cuando se crea la instancia de DB2 pureScale, debe especificarse una de las palabras clave relacionadas con el sistema de archivos del clúster. La palabra clave elegida indica si se utiliza un sistema de archivos GPFS gestionado por el usuario o un sistema de archivos GPFS creado:
 - **INSTANCE_SHARED_DEVICE_PATH**: indica que se usa un método de sistema de archivos en clúster gestionado por DB2. Esta es la palabra clave recomendada. Esta palabra clave identifica la vía de acceso del dispositivo para crear un sistema de archivos para los archivos compartidos. No puede haber ya un sistema de archivos en el disco.
 - **INSTANCE_SHARED_DIR**: indica que se utiliza un método de sistema de archivos gestionado por el usuario. Esta palabra clave identifica la vía de acceso a un sistema de archivos GPFS existente para almacenar archivos compartidos.

Solo debe especificarse una de las palabras clave de sistema de archivos, no las dos. Si se especifican ambas palabras clave, **INSTANCE_SHARED_DIR** no se tiene en cuenta. Sin embargo, si el registro global **DEFAULT_INSTPROF** contiene un valor, significa que hay un sistema de archivos. Esto sucede si se creó una instancia de DB2 pureScale y luego se descartó. Para obtener más detalles, consulte el mandato **db2idrop**. Si el registro global **DEFAULT_INSTPROF** contiene un valor, no es necesario especificar ninguna palabra clave.

- La palabra clave **DB2_CLUSTER_SERVICES_TIEBREAKER_DEVICE_PATH** es el valor de desempate de RSCT. Identifica la vía de acceso del dispositivo para configurar el desempate de servicios de clúster. El desempate es necesario para recuperar el clúster cuando una instancia de DB2 pureScale se divide en dos debido a un error de comunicación. El desempate determina qué mitad de la instancia de DB2 pureScale permanece en línea. La vía de acceso especificada para esta palabra clave debe estar dedicada y no debe utilizarse para nada más. Debe tener al menos 25 MB y estar disponible para todos los sistemas principales. La vía de acceso especificada para esta palabra clave debe ser diferente de la especificada para la palabra clave **INSTANCE_SHARED_DEVICE_PATH**.

Ejemplo

En el ejemplo siguiente se instala la característica DB2 pureScale utilizando el archivo de respuestas db2dsf.rsp:

```
db2setup -r /mydir/db2dsf.rsp -l /tmp/db2setup.log -t /tmp/db2setup.trc
```

donde `mydir` representa el directorio donde ha guardado el archivo `db2dsf.rsp`.

Capítulo 29. Creación de un archivo de respuestas utilizando el asistente de instalación de DB2 o el asistente de instalación de instancias de DB2

Puede crear un archivo de respuestas utilizando el Asistente de instalación de DB2 o el Asistente de instalación de instancias de DB2. Puede guardar las selecciones del panel desde la GUI en un archivo de respuestas sin tener que llevar a cabo realmente una instalación de producto de base de datos DB2.

Procedimiento

- Para crear un archivo de respuestas mediante el Asistente de instalación de DB2:
 1. Escriba el mandato **db2setup** para iniciar el Asistente de instalación de instancias de DB2.
 2. En la página Seleccionar la instalación, creación del archivo de respuestas, o ambas cosas, seleccione la opción **Guardar mis valores de instalación en un archivo de respuestas**. Especifique una ubicación en la que el Asistente de instalación de instancias de DB2 copiará el archivo de respuestas generado. Pulse **Siguiente**.
 3. Prosiga con los paneles restantes realizando las selecciones pertinentes.
 4. En el panel Iniciar copia de archivos y crear archivo de respuestas, pulse **Finalizar** para generar el archivo de respuestas.
- Para crear un archivo de respuestas mediante el Asistente de instalación de instancias de DB2:
 1. Escriba el mandato **db2isetup** para iniciar el Asistente de instalación de instancias de DB2.
 2. En la página Seleccionar la instalación, creación del archivo de respuestas, o ambas cosas, seleccione la opción **Guardar mis valores de instalación en un archivo de respuestas**. Especifique una ubicación en la que el Asistente de instalación de instancias de DB2 copiará el archivo de respuestas generado. Pulse **Siguiente**.
 3. Prosiga con los paneles restantes realizando las selecciones pertinentes.
 4. En el panel Iniciar copia de archivos y crear archivo de respuestas, pulse **Finalizar** para generar el archivo de respuestas.

Qué hacer a continuación

Ahora podrá utilizar el archivo de respuestas generado para llevar a cabo una instalación desatendida utilizando los mismos valores.

Capítulo 30. Visión general de la instalación de DB2 mediante un archivo de respuestas (Linux y UNIX)

Esta tarea describe cómo realizar instalaciones mediante un archivo de respuestas en Linux o UNIX. Puede utilizar el archivo de respuestas para instalar componentes o productos adicionales después de una instalación inicial. Una instalación mediante un archivo de respuestas también puede denominarse instalación silenciosa o instalación desatendida.

Antes de empezar

Antes de iniciar la instalación, asegúrese de que:

- El sistema cumple todos los requisitos de memoria, hardware y software para instalar el producto de base de datos DB2.
- Todos los procesos de DB2 estén detenidos. Si instala un producto de base de datos DB2 sobre una instalación de DB2 existente en el sistema, debe detener todas las aplicaciones de DB2, el gestor de bases de datos de DB2 y los procesos de DB2 para todas las instancias de DB2 y DAS de DB2 relacionados con la instalación de DB2 existente.

Restricciones

Tenga en cuenta las siguientes limitaciones cuando utilice el método de archivo de respuestas para instalar DB2 en sistemas operativos Linux o UNIX:

- Si establece cualquier palabra clave del registro de perfiles globales o de instancias en BLANK (la palabra "BLANK"), de hecho dicha palabra clave se suprime de la lista de palabras clave actualmente establecidas.
- Asegúrese de tener suficiente espacio en disco antes de realizar la instalación. De lo contrario, si la instalación falla, será necesario realizar una limpieza manual.
- Si realiza varias instalaciones o instala productos de base de datos DB2 desde varios DVD, se recomienda instalar desde un sistema de archivos de red en lugar de una unidad de DVD. La instalación desde un sistema de archivos de red disminuye considerablemente el tiempo que se tarda en llevar a cabo la instalación.
- Si tiene intención de instalar varios clientes, configure un sistema de archivos montados en un servidor de código para mejorar el rendimiento.

Procedimiento

Para realizar una instalación mediante un archivo de respuestas:

1. Monte el DVD del producto de base de datos DB2 o acceda al sistema de archivos donde se almacena la imagen de instalación.
2. Cree un archivo de respuestas a partir del archivo de respuestas de ejemplo. Los archivos de respuestas tienen un tipo de archivo `.rsp`. Por ejemplo, `ese.rsp`.
3. Instale DB2 utilizando el archivo de respuestas.

Creación de un archivo de respuestas utilizando el archivo de respuestas de ejemplo

Después de crear un archivo de respuestas, puede realizar algunos cambios en el archivo de respuestas para activar o desactivar palabras clave.

Acerca de esta tarea

Uno de los siguientes casos de ejemplo se aplican:

- Ha creado un archivo de respuestas utilizando el Asistente de instalación de DB2 (basado en la instalación) y desea realizar cambios en él.
- Desea crear un archivo de respuestas basado en un archivo de respuestas de ejemplo (db2ese.rsp situado en el directorio `db2/plataforma/samples`, donde *plataforma* hace referencia al sistema operativo correspondiente).

Si instala directamente desde el DVD, debe almacenar el archivo de respuestas actualizado o personalizado en otro sistema de archivos.

Puede especificar el nombre del propietario de la instancia y de los sistemas principales que formarán parte de una instancia de DB2 pureScale en el archivo de respuestas. Si este usuario todavía no existe, el instalador de productos de base de datos DB2 lo creará en el sistema y los discos compartidos.

Procedimiento

Para editar un archivo de respuestas:

1. Si utiliza el archivo de respuestas de ejemplo, copie el archivo de respuestas de ejemplo en un sistema de archivos local y edítelo utilizando como guía el tema *Palabras clave de archivo de respuestas*.
2. Personalice el archivo de respuestas de ejemplo.

Para activar un elemento del archivo de respuestas, elimine el asterisco (*) situado a la izquierda de la palabra clave. A continuación, sustituya el valor actual situado a la derecha del valor por el valor nuevo. Los valores posibles se listan a la derecha del signo de igualdad.

Las palabras clave que son exclusivas de la instalación sólo se especifican en un archivo de respuestas durante una instalación con archivo de respuestas.

Instalación de un producto de base de datos DB2 utilizando un archivo de respuestas (Linux y UNIX)

Antes de empezar

Antes de empezar la instalación:

- Asegúrese de que el sistema cumpla los requisitos de instalación, memoria y disco.
- Realice las tareas previas a la instalación.
- Complete la lista de comprobación de la instalación de IBM DB2 pureScale Feature.
- Asegúrese de que ha iniciado la sesión como usuario root.
- Para instalaciones de usuario root, inicie la sesión con el ID de usuario con privilegios de root. Para instalaciones no root, inicie la sesión con el ID de usuario al que debe pertenecer la instalación de DB2.

- El sistema cumple todos los requisitos de memoria, hardware y software para instalar el producto de base de datos DB2.
- Puede instalar un producto de base de datos DB2 utilizando un archivo de respuestas con la autorización de usuario root o no root.
- Se han detenido todos los procesos de DB2 asociados con la copia de DB2 con la que está trabajando.

Procedimiento

Para instalar la característica DB2 pureScale utilizando un archivo de respuestas:

1. Entre el mandato **db2setup** de la manera siguiente:

```
./db2setup -r directorio_archivo_respuestas/archivo_respuestas
```

donde:

- *directorio_archivo_respuestas* representa el directorio en el que se encuentra el archivo de respuestas; y
 - *archivo_respuestas* representa el nombre del archivo de respuestas.
2. Cuando la instalación finalice, compruebe los mensajes del archivo de anotaciones cronológicas. Las anotaciones cronológicas de la instalación se encuentran, por omisión, en el directorio /tmp:
 - db2setup.log (db2setup_nombreusuario.log para instalaciones no root, donde *nombreusuario* es el ID de usuario no root con el que se ha realizado la instalación)
 - db2setup.err (db2setup_nombreusuario.err para instalaciones no root, donde *nombreusuario* es el ID de usuario no root con el que se ha realizado la instalación)

Puede especificar la ubicación del archivo de anotaciones cronológicas. Un archivo de anotaciones cronológicas del historial, db2install.history, se encuentra en *DIR_DB2/install/logs*, donde *DIR_DB2* especifica la vía de acceso donde se ha instalado el producto de base de datos DB2. El directorio de instalación por omisión es:

- Para AIX, HP-UX o Solaris /opt/IBM/db2/V10.1
- Para Linux/opt/ibm/db2/V10.1

Si se ha instalado más de un producto de base de datos DB2 en la misma ubicación, verá db2install.history.xxxx, en que *xxxx* son dígitos, comenzando por el 0001 y aumentando en función de las copias de DB2 que tenga instaladas.

Ejemplo

En el ejemplo siguiente se instala la característica DB2 pureScale utilizando el archivo de respuestas db2dsf.rsp:

```
db2setup -r /mydir/db2dsf.rsp -l /tmp/db2setup.log -t /tmp/db2setup.trc
```

donde *mydir* representa el directorio donde ha guardado el archivo db2dsf.rsp.

Qué hacer a continuación

Si desea que el producto de base de datos DB2 tenga acceso a la documentación de DB2 en el sistema local o en otro sistema de la red, debe instalar el *Centro de información de DB2*. El *Centro de información de DB2* contiene la documentación de la base de datos DB2 y los productos relacionados.

Revise y lleve a cabo las tareas necesarias posteriores a la instalación.

Instalación de servidores de partición de base de datos en sistemas participantes utilizando un archivo de respuestas (Linux y UNIX)

En esta tarea utilizará el archivo de respuestas que ha creado utilizando el asistente de Instalación de DB2 para instalar servidores de partición de base de datos en los sistemas participantes.

Antes de empezar

- Haber instalado un producto de base de datos DB2 en el sistema primario utilizando el asistente de Instalación de DB2 y haber creado un archivo de respuestas para la instalación en los sistemas participantes.
- Disponer de autorización de usuario root en los sistemas participantes.

Procedimiento

Para instalar servidores de partición de base de datos utilizando un archivo de respuestas:

1. Inicie una sesión como root en un sistema que participará en el entorno de base de datos particionada.
2. Vaya al directorio donde ha copiado el contenido del DVD del producto de base de datos DB2. Por ejemplo:

```
cd /db2home/db2dvd
```

3. Entre el mandato **db2setup** de la manera siguiente:

```
./db2setup -r /directorio_archivo_respuestas/nombre_archivo_respuestas
```

En este ejemplo, el archivo de respuestas `AddPartitionResponse.file` se guardó en el directorio `/db2home`. El mandato para esta situación sería:

```
./db2setup -r /db2home/AddPartitionResponse.file
```

4. Cuando la instalación finalice, compruebe los mensajes del archivo de anotaciones cronológicas.

Resultados

Debe iniciar una sesión en cada uno de los sistemas participantes y llevar a cabo una instalación mediante un archivo de respuestas.

Qué hacer a continuación

Si desea que el producto de base de datos DB2 tenga acceso a la documentación de bases de datos DB2 en el sistema local o en otro sistema de la red, debe instalar el *Centro de información de DB2*. El *Centro de información de DB2* contiene la documentación del sistema de base de datos DB2 y los productos relacionados de bases de datos DB2.

Códigos de error de archivo de respuestas (Linux y UNIX)

Las tablas siguientes describen los códigos de retorno de error (primarios y secundarios) que se pueden encontrar durante una instalación mediante un archivo de respuestas.

Tabla 44. Códigos de error de instalación mediante un archivo de respuestas primario

Valor de código de error	Descripción
0	La acción se ha completado satisfactoriamente.
1	La acción ha devuelto un aviso.
67	Se ha producido un error grave durante la instalación.

Tabla 45. Códigos de error de instalación mediante un archivo de respuestas secundario

Valor de código de error	Descripción
3	No se ha encontrado la vía de acceso.
5	Se ha denegado el acceso.
10	Se ha producido un error de entorno.
13	Los datos no son válidos.
16	Ha fallado la creación de DAS.
17	Ha fallado la creación de instancia.
18	Ha fallado la creación de la base de datos.
19	La imagen de fixpack está a un nivel inferior que el producto instalado.
20	La imagen de fixpack está al mismo nivel que el producto instalado. No hay nada que actualizar.
21	No hay ningún producto DB2 instalado en la ubicación seleccionada. No hay nada que actualizar.
22	Para actualizar un producto DB2 ya instalado, utilice el mandato installFixPack en vez del mandato db2setup .
87	Uno de los parámetros no era válido.
66	El usuario ha cancelado la instalación.
74	Los datos de configuración están dañados. Póngase en contacto con el personal de soporte.
76	La fuente de instalación para este producto no está disponible. Compruebe si existe la fuente y si puede acceder a la misma.
82	Ya hay otra instalación en curso. Complete dicha instalación en primer lugar antes de proseguir con esta instalación.
86	Ha habido un error al abrir el archivo de anotaciones cronológicas de instalación. Compruebe si existe la ubicación del archivo de anotaciones cronológicas especificado y si puede grabarse en el mismo.
97	Este paquete de instalación no está soportado en esta plataforma.
102	Ya hay instalada otra versión de este producto. La instalación de esta versión no puede continuar.
103	Argumento de línea de mandatos no válido.

Tabla 45. Códigos de error de instalación mediante un archivo de respuestas secundario (continuación)

Valor de código de error	Descripción
143	El sistema no tiene suficiente espacio libre para proseguir con la instalación.

Desinstalación de un producto, función o idioma de base de datos DB2 mediante un archivo de respuestas (Linux y UNIX)

Para realizar la desinstalación silenciosa de productos, funciones o idiomas de base de datos DB2 en una copia de DB2, utilice el mandato **db2_deinstall** con la opción **-r**.

Acerca de esta tarea

También puede utilizar un archivo de respuestas para desinstalar el *Centro de información de DB2*.

Si tiene instalados productos de base de datos DB2 en varias vías de instalación, deberá ejecutar este mandato por separado desde cada vía de instalación. El archivo de respuestas de ejemplo, `db2un.rsp`, se encuentra en `DIR_DB2/install`, donde `DIR_DB2` especifica la vía de acceso en la que se ha instalado el producto de base de datos DB2.

Procedimiento

Para realizar una desinstalación:

1. Personalice el archivo de respuestas `db2un.rsp`. Para activar un elemento del archivo de respuestas, elimine el asterisco (*) situado a la izquierda de la palabra clave. A continuación, sustituya el valor actual situado a la derecha del valor por el valor nuevo. Los valores posibles se listan a la derecha del signo de igualdad.
2. Ejecute el mandato **db2_deinstall**. Por ejemplo, **db2_deinstall -r db2un.rsp**.
3. Cuando finalice la desinstalación, compruebe los mensajes del archivo de anotaciones cronológicas. El archivo de anotaciones cronológicas se encuentra en:
 - Para las instalaciones de usuario root: `/tmp/db2_deinstall.log.ID_proceso`
 - Para las instalaciones no root: `/tmp/db2_deinstall_ID_usuario.log`

Capítulo 31. Visión general de la instalación de DB2 mediante un archivo de respuestas (Windows)

En Windows, puede realizar una instalación mediante un archivo de respuestas de un producto DB2 en una única máquina o en varias máquinas. Una instalación mediante un archivo de respuestas también puede denominarse instalación silenciosa o instalación desatendida.

Antes de empezar

Antes de iniciar la instalación, asegúrese de que:

- El sistema cumple todos los requisitos de memoria, hardware y software para instalar el producto DB2.
- Dispone de todas las cuentas de usuario necesarias para realizar la instalación.
- Asegúrese de que todos los procesos de DB2 estén detenidos.

Procedimiento

- Para realizar una instalación mediante un archivo de respuestas de un producto de DB2 en una única máquina:
 1. Cree y personalice un archivo de respuestas utilizando uno de los métodos siguientes:
 - Modificando el archivo de respuestas de ejemplo. Los archivos de respuestas de ejemplo se encuentran en (db2\Windows\samples).
 - Utilizando el Asistente de instalación de DB2 para generar un archivo de respuestas.
 - Utilizando el generador de archivos de respuestas.
 2. Ejecute el mandato **setup -u** especificando el archivo de respuestas personalizado. Por ejemplo, un archivo de respuestas creado durante una instalación:

```
setup -u my.rsp
```
- Para realizar una instalación mediante un archivo de respuestas de un producto DB2 en varias máquinas:
 1. Configure un acceso compartido a un directorio.
 2. Cree un archivo de respuestas utilizando el archivo de respuestas de ejemplo.
 3. Instale un producto DB2 utilizando un archivo de respuestas.

Hacer que los archivos de instalación de DB2 estén disponibles para una instalación mediante un archivo de respuestas (Windows)

Hacer que el archivo de instalación de DB2 esté disponible para una instalación forma parte del proceso de realizar una instalación mediante un archivo de respuestas de un producto de base de datos DB2 en varias máquinas.

Acerca de esta tarea

Para hacer que los archivos de instalación de DB2 estén disponible para una instalación mediante un archivo de respuestas, debe copiar los archivos necesarios desde el DVD del producto a otra unidad.

Procedimiento

Para copiar los archivos necesarios desde el DVD del producto a otra unidad:

1. Inserte el DVD del producto de base de datos DB2 adecuado en la unidad de DVD.
2. Cree un directorio (por ejemplo, c:\db2prods).
3. Copie los archivos de instalación de DB2.

Configuración del acceso compartido a un directorio (Windows)

La configuración del acceso compartido a un directorio forma parte del proceso de realizar una instalación mediante un archivo de respuestas de un producto de base de datos DB2 en varias máquinas. Esto le permite otorgar acceso a las estaciones de trabajo de la red a un directorio del servidor de instalación.

Procedimiento

Para configurar el acceso compartido a un directorio del servidor de instalación:

1. Copie los archivos de instalación de DB2 en un directorio. Por ejemplo, c:\db2prods.
2. Abra el Explorador de Windows.
3. Seleccione el directorio del servidor de instalación que desea compartir.
4. Seleccione **Archivo > Propiedades** en la barra de menús. Se abrirá la ventana Properties (Propiedades) del directorio.
5. Seleccione la pestaña **Sharing (Compartir)**.
6. En Windows 2003, seleccione el botón **Compartir esta carpeta**.
7. En Windows 2008 o Windows Vista (o superiores), pulse el botón **Compartir avanzados**. Habilite el recuadro de selección **Compartir esta carpeta**.
8. En el campo **Share Name (Nombre de recurso compartido)**, escriba un nombre de recurso compartido. Por ejemplo, db2win.
9. Para especificar *Read access (Acceso de lectura)* para todos los usuarios:
 - a. Pulse el botón **Permissions (Permisos)**. Se abrirá la ventana Permissions for share_name (Permisos para recurso_compartido).
 - b. Asegúrese de que la opción **Todos** esté seleccionada en el recuadro **Nombres de usuario o de grupo**.
 - c. En el recuadro **Permisos para todos**, asegúrese de que esté habilitado el permiso de lectura. Pulse el recuadro de selección en la columna **Permitir** para **Leer**.
 - d. Pulse **Aceptar**. Volverá a la ventana Properties (Propiedades) del directorio para el cual desea configurar el acceso compartido.
 - e. Pulse **Aceptar**.

Edición de un archivo de respuestas (Windows)

Después de crear un archivo de respuestas, puede realizar algunos cambios en el archivo de respuestas para activar o desactivar palabras clave.

Acerca de esta tarea

Uno de los siguientes casos de ejemplo se aplican:

- Desea crear un archivo de respuestas basado en un archivo de respuestas de ejemplo (ubicado en `db2\Windows\samples`).
- Ha creado un archivo de respuestas utilizando el Asistente de instalación de DB2 (basado en la instalación) y desea realizar cambios en él.
- Ya ha instalado y configurado el producto de base de datos DB2 y desea distribuir esta configuración exacta en la red utilizando el archivo de respuestas generado por el generador de archivos de respuestas. Si va a utilizar el archivo de respuestas generado por el generador de archivos de respuestas, puede entrar nombres de usuario y contraseñas.

Restricciones

Instale los productos de base de datos DB2 solo en una unidad que sea local para la estación de trabajo de destino. La instalación en una unidad que no sea local puede producir problemas de rendimiento y disponibilidad.

Procedimiento

Para editar un archivo de respuestas:

1. Si utiliza el archivo de respuestas de ejemplo, realice una copia del mismo y ábralo en un editor de texto. Si utiliza el archivo de respuestas creado por el Asistente de instalación de DB2, ábralo en un editor de texto.
2. Personalice el archivo de respuestas.

Para activar un elemento del archivo de respuestas, elimine el asterisco (*) situado a la izquierda de la palabra clave. A continuación, sustituya el valor actual situado a la derecha del valor por el valor nuevo. Los valores posibles se listan a la derecha del signo de igualdad.

Algunos archivos de respuestas del producto tienen palabras clave obligatorias para las que deben proporcionarse valores. Las palabras clave obligatorias se documentan en los comentarios de cada archivo de respuestas.

3. Guarde el archivo en la unidad de la red compartida de modo que esté disponible para el servidor de la instalación. Si ha realizado algún cambio, guarde el archivo con un nombre de archivo nuevo para conservar el archivo de respuestas de ejemplo original. Si instala directamente desde el DVD del producto, almacene el archivo de respuestas renombrado en otra unidad.

Instalación de un producto DB2 utilizando un archivo de respuestas (Windows)

Antes de empezar

Antes de iniciar la instalación, asegúrese de que:

- El sistema cumple todos los requisitos de memoria, hardware y software para instalar el producto DB2.

Procedimiento

Para realizar una instalación desde la estación de trabajo donde se instalará el producto DB2:

1. Conéctese al directorio compartido de la unidad de red o unidad de DVD que contiene los archivos de instalación de DB2 entrando el mandato siguiente desde el indicador de mandatos:

```
net use x: \\nombre_sistema\nombre_unidad_directorio /USER:dominio\nombre_usuario
```

donde:

- *x*: representa el directorio compartido en la unidad local.
- *nombre_sistema* representa el nombre de sistema del servidor remoto donde se encuentran los archivos de instalación de DB2.
- *nombrecompartimiento_dir* representa el nombre de compartimiento del directorio en la unidad de red o unidad de DVD donde se encuentran los archivos de instalación de DB2.
- *dominio* representa el dominio donde se ha definido la cuenta.
- *nombreusuario* representa un usuario con acceso a este sistema.

Por ejemplo, para utilizar el directorio db2prods remoto, que se ha compartido como DB2_Installation_Images y situado en el servidor remoto Server, como unidad x: local, entre el mandato siguiente:

```
net use x: \\Server\DB2_Installation_Images
```

Según cómo se haya configurado la seguridad en la red, es posible que deba especificar el parámetro **/USER**.

2. Entre el mandato **setup** del modo siguiente:

```
setup -u archivo_respuestas
```

donde *archivo_respuestas* representa la vía de acceso completa y el nombre de archivo del archivo de respuestas que debe utilizarse.

Si utiliza un archivo de respuestas que se ha creado utilizando el generador de archivos de respuestas, asegúrese de que todos los perfiles de instancia estén situados en la misma unidad y directorio que el archivo de respuestas que especifica.

3. Cuando la instalación finalice, compruebe los mensajes del archivo de anotaciones cronológicas. Para obtener información acerca de los errores encontrados durante la instalación, examine el archivo de anotaciones cronológicas situado en el directorio Mis Documentos\DB2LOG\. El archivo de anotaciones cronológicas utiliza el formato siguiente: DB2-*abreviatura_producto-fecha_hora*.log, por ejemplo, DB2-ESE-Tue Apr 04 17_04_45 2007.log.

Qué hacer a continuación

Si desea que el producto DB2 tenga acceso a documentación de DB2 en el sistema local o en otro sistema de la red, debe instalar el Centro de información de DB2.

Instalación de productos DB2 mediante Microsoft Systems Center Configuration Manager (SCCM)

Puede utilizar SCCM para realizar instalaciones distribuidas de los productos DB2. SCCM despliega sistema operativos, aplicaciones de software y actualizaciones de software.

Para instalar un producto DB2 utilizando SCCM, el sistema debe ser una versión inglesa de un sistema operativo Windows y el ID de autorización de la cuenta LocalSystem debe ser SYSTEM.

Puede configurar una instalación desde una ubicación central mediante SCCM. Este método de instalación es ideal si desea desplegar una instalación basada en la misma configuración en un número elevado de clientes.

Para obtener información detallada sobre cómo utilizar SCCM para la instalación distribuida de productos DB2, consulte la documentación de SCCM en <http://technet.microsoft.com/en-us/library/bb735860.aspx>.

Si estaba utilizando Microsoft Systems Management Server (SMS), consulte la documentación de iniciación de SCCM <http://technet.microsoft.com/en-us/library/bb694263.aspx> que contiene información detallada sobre la actualización de SMS a SCCM.

Códigos de error de archivo de respuestas (Windows)

Las tablas siguientes describen los códigos de retorno de error (primarios y secundarios) que se pueden encontrar durante una instalación o desinstalación mediante un archivo de respuestas.

Tabla 46. Códigos de error de instalación mediante un archivo de respuestas primario

Valor de código de error	Descripción
0	La acción se ha completado satisfactoriamente.
1	La acción ha devuelto un aviso.
1603	Se ha producido un error grave.
3010	La instalación o desinstalación ha resultado satisfactoria, sin embargo se necesita un rearranque para completar el proceso. Esta acción no incluye las instalaciones en las que se ejecuta la acción ForceReboot. Este código de error no está disponible en Windows Installer versión 1.0.

Tabla 47. Códigos de error de instalación mediante un archivo de respuestas secundario

Valor de código de error	Descripción
3	No se ha encontrado la vía de acceso.
5	Se ha denegado el acceso.
10	Se ha producido un error de entorno.
13	Los datos no son válidos.
87	Uno de los parámetros no era válido.
1602	El usuario ha cancelado la instalación.
1610	Los datos de configuración están dañados. Póngase en contacto con el personal de soporte.
1612	La fuente de instalación para este producto no está disponible. Compruebe si existe la fuente y si puede acceder a la misma.
1618	Ya hay otra instalación en curso. Complete dicha instalación en primer lugar antes de proseguir con esta instalación.
1622	Ha habido un error al abrir el archivo de anotaciones cronológicas de instalación. Compruebe si existe la ubicación del archivo de anotaciones cronológicas especificado y si puede grabarse en el mismo.
1632	La carpeta Temp está llena o no puede accederse a la misma. Compruebe si existe la carpeta Temp y que puede efectuar una acción de grabación en la misma.
1633	Este paquete de instalación no está soportado en esta plataforma.

Tabla 47. Códigos de error de instalación mediante un archivo de respuestas secundario (continuación)

Valor de código de error	Descripción
1638	Ya hay instalada otra versión de este producto. La instalación de esta versión no puede continuar.
1639	Argumento de línea de mandatos no válido.

Para obtener más información sobre los códigos de retorno del archivo de respuestas, consulte el sitio web de Microsoft.

Instalación mediante un archivo de respuestas utilizando un archivo por lotes (Windows)

Puede utilizar un archivo por lotes para iniciar una instalación mediante un archivo de respuestas.

Procedimiento

Para iniciar una instalación mediante un archivo de respuestas utilizando un archivo por lotes:

1. Edite o cree el archivo de respuestas.
2. Cree el archivo por lotes utilizando un editor de texto. Por ejemplo, cree un archivo por lotes denominado `ese.bat` con el siguiente contenido para instalar DB2 Enterprise Server Edition:

```
c:\db2ese\setup /U c:\PROD_ESE.rsp  
echo %ERRORLEVEL%
```

donde `/U` especifica la ubicación del archivo de respuestas y `echo %ERRORLEVEL%` especifica que desea que el proceso por lotes visualice el código de retorno de instalación.

3. Ejecute el archivo por lotes, utilizando el mandato `ese.bat` emitido desde un indicador de mandatos.

Desinstalación de un producto, función o idioma de DB2 mediante un archivo de respuestas (Windows)

Antes de empezar

Antes de iniciar la desinstalación, asegúrese de que dispone de todas las cuentas de usuario necesarias para realizar la desinstalación.

Acerca de esta tarea

Para realizar la desinstalación silenciosa de productos, funciones o idiomas de DB2 en una copia de DB2, utilice el mandato `db2unins` con el parámetro `-u`.

Si tiene instalados productos DB2 en varias vías de instalación, deberá ejecutar este mandato por separado desde cada vía de instalación. El archivo de respuestas de ejemplo, `db2un.rsp`, se encuentra en `DIR_DB2\install`, donde `DIR_DB2` especifica la vía de acceso en la que se ha instalado el producto DB2.

Si dispone de un entorno en clúster, antes de desinstalar el producto DB2 deberá ejecutar el mandato **db2mscs**, con el parámetro **-u**, desde el mismo servidor desde el que originalmente se ha ejecutado el mandato **db2mscs** para crear la infraestructura de migración tras error. Para obtener información detallada, consulte el mandato **db2mscs**.

Procedimiento

Para realizar una desinstalación:

1. Personalice el archivo de respuestas `db2un.rsp`. Para activar un elemento del archivo de respuestas, elimine el asterisco (*) situado a la izquierda de la palabra clave. A continuación, sustituya el valor actual situado a la derecha del valor por el valor nuevo. Los valores posibles se listan a la derecha del signo de igualdad.
2. Ejecute el mandato **db2unins**. Por ejemplo, **db2unins -u c:\db2un.rsp**. El mandato **db2unins** se encuentra en el directorio `SQLLIB\BIN`.
3. Cuando finalice la desinstalación, compruebe los mensajes del archivo de anotaciones cronológicas. La ubicación del archivo de anotaciones cronológicas por omisión es `Mis documentos\DB2LOG\db2un_indicación-fecha-hora.log`.

Capítulo 32. Generador de archivos de respuestas

Puede utilizar el generador de archivos de respuestas para volver a crear una configuración exacta en otras máquinas.

El generador de archivos de respuestas crea un archivo de respuestas a partir de un producto de base de datos DB2 instalado y configurado existente. Puede utilizar el archivo de respuestas generado para instalar una configuración idéntica de un producto en otras máquinas.

Por ejemplo, puede instalar y configurar IBM Data Server Client para que se conecte con diversas bases de datos de la red. Una vez que Data Server Client esté instalado y configurado para acceder a todas las bases de datos a las que tengan acceso sus usuarios, podrá ejecutar el generador de archivos de respuestas para crear un archivo de respuestas y un perfil de configuración por cada instancia de DB2.

Ejecute el generador de archivos de respuestas con el mandato **db2rspgn**. Se crea un archivo de respuestas para los perfiles de instalación y de instancia de cada instancia que ha especificado. El nombre del archivo de respuestas es *db2abreviatura_producto.rsp*, por ejemplo *db2ese.rsp*. El nombre del archivo de perfil de instancia es *nombre_instancia.ins*, por ejemplo *db2inst1.ins*. Puede utilizar el generador de archivos de respuestas para crear varios archivos de respuestas, uno para cada producto instalado. Por ejemplo, si DB2 Enterprise Server Edition y IBM Data Server Client se instalan en la misma ubicación, el mandato **db2rspgn** genera los archivos de respuestas *db2ese.rsp* y *db2client.rsp*.

Nota: Si la instancia es una instancia de DB2 pureScale, no se añade al archivo de respuestas general y el archivo de configuración de la instancia no se crea.

Aunque ya existan varias copias de DB2 en el sistema, el generador de archivos de respuestas genera el archivo de respuestas solo para la copia actual. La copia actual es la copia de DB2 donde ha ejecutado el mandato **db2rspgn**.

Capítulo 33. Archivos de respuestas de ejemplo disponibles

Puede utilizar los archivos de respuestas de ejemplo para instalar o desinstalar los productos, las características y los idiomas de DB2. El DVD de DB2 incluye archivos de respuestas de ejemplo con entradas por omisión.

Los archivos de respuesta de ejemplo se encuentran en:

`db2/plataforma/samples`

donde *plataforma* hace referencia a la plataforma de hardware adecuada.

En Windows, los archivos de respuestas de ejemplo para IBM Data Server Runtime Client y IBM Data Server Driver Package se encuentran en:

`\samples`

Después de una instalación, el archivo de respuestas de ejemplo también se guarda en el directorio `DB2DIR/install`, donde `DB2DIR` es el nombre de vía de acceso completo donde instale el producto DB2.

Nota: En Windows, no existe un archivo de respuestas de ejemplo para IBM Data Server Runtime Client o IBM Data Server Driver Package, porque el mandato **db2unins** no se soporta para este cliente o controlador.

Capítulo 34. Archivos de respuesta de ejemplo (Linux, UNIX y Windows)

Puede utilizar los archivos de respuestas de ejemplo para instalar o desinstalar los productos, las características y los idiomas de DB2 Database para Linux, UNIX y Windows. El DVD de DB2 incluye archivos de respuestas de ejemplo con entradas por omisión.

Los archivos de respuestas de ejemplo se encuentran en el directorio `db2/plataforma/samples`, donde *plataforma* hace referencia a la plataforma de hardware adecuada.

Tabla 48. Archivos de respuestas de ejemplo para la instalación de productos DB2 en los sistemas operativos Linux y UNIX

Acción	Producto DB2	Ubicación de los archivos de respuestas de ejemplo	Enlace
Instalar	Data Server Client	db2/plataforma/samples/db2client.rsp	db2client
Instalar	DB2 Enterprise Server Edition	db2/plataforma/samples/db2ese.rsp	db2ese
Instalar	DB2 Express Edition	db2/plataforma/samples/db2exp.rsp	db2exp
Instalar	Data Server Runtime Client	db2/plataforma/samples/db2rtc1.rsp	db2rtc1
Instalar	DB2 Workgroup Server Edition para Linux, UNIX y Windows	db2/plataforma/samples/db2wse.rsp	db2wse
Desinstalar	Todos los productos	db2/plataforma/samples/db2un.rsp	db2un

Tabla 49. Archivos de respuestas de ejemplo para la instalación de productos DB2 en los sistemas operativos Windows

Acción	Producto DB2	Ubicación de los archivos de respuestas de ejemplo	Enlace
Instalar	Data Server Client	db2/plataforma/samples/db2client.rsp	db2client
Instalar	Data Server Client	db2/plataforma/samples/db2ese.rsp	db2ese
Instalar	DB2 Express Edition	db2/plataforma/samples/db2exp.rsp	db2exp
Instalar	Fixpack de DB2	db2/plataforma/samples/db2fixpk.rsp	db2fixpk
Instalar	DB2 Workgroup Server Edition para Linux, UNIX y Windows	db2/plataforma/samples/db2wse.rsp	db2wse

Tabla 49. Archivos de respuestas de ejemplo para la instalación de productos DB2 en los sistemas operativos Windows (continuación)

Acción	Producto DB2	Ubicación de los archivos de respuestas de ejemplo	Enlace
Desinstalar	Todos los productos	db2/plataforma/ samples/db2un.rsp	db2un

Capítulo 35. Palabras clave del archivo de respuestas

Un archivo de respuestas de DB2 utiliza palabras clave para instalar productos o características de base de datos DB2.

Palabras clave de los archivos de respuestas. Puede utilizar un archivo de respuesta para realizar tareas como:

- una instalación de productos, funciones o idioma de base de datos DB2
- una instalación de funciones o de un idioma de base de datos adicionales de DB2 o bien
- una desinstalación de productos, funciones o idioma de base de datos DB2

Se proporcionan archivos de respuestas de ejemplo para la instalación y para la desinstalación. Las palabras clave del archivo de respuestas que se proporcionan a continuación se explican con un archivo de respuestas de ejemplo. Después, el archivo de respuestas editado debe copiarse en la unidad de red compartida o en el sistema de archivos de red en el que lo utilizará el servidor de instalaciones.

Las palabras clave del archivo de respuestas que se indican a continuación se pueden utilizar para instalar un producto o una característica de base de datos DB2, o bien un idioma. En los sistemas operativos Linux o UNIX, algunas palabras clave sólo son válidas para la instalación de usuario root.

PROD Especifica el producto que se desea instalar. Solamente puede instalarse un producto DB2 a la vez. Por tanto, sólo puede especificarse un producto con esta palabra clave.

Nota:

1. No debería descomentar la palabra clave **PROD** ya que puede que falten algunos componentes incluso con una instalación de archivo de respuestas satisfactorio.
2. Esta palabra clave no puede utilizarse con el parámetro **-r** *archivo_respuestas* del mandato **db2isetup**.

FILE Especifica el directorio de destino para un producto de base de datos DB2.

Windows

En los sistemas operativos Windows, esta palabra clave se limita a 110 caracteres.

Linux o UNIX

En los sistemas operativos Linux o UNIX, esta palabra clave es obligatoria para las instalaciones root.

Las vías de acceso de instalación de DB2 tienen las reglas siguientes:

- Pueden incluir letras minúsculas (a-z), letras mayúsculas (A-Z) y el carácter de subrayado (_)
- No pueden tener más de 128 caracteres
- No pueden contener espacios
- No pueden contener caracteres no ingleses

INSTALL_OPTION

Solamente los sistemas operativos Windows y los específicos de DB2

Enterprise Server Edition. Esta palabra clave especifica la instalación. El valor por omisión es SINGLE_PARTITION.

Las opciones son las siguientes:

- INSTANCE_OWNING
- NEW_NODE
- SINGLE_PARTITION

LIC_AGREEMENT

Indica que ha leído y está de acuerdo con el contenido del archivo del contrato de licencia del directorio db2/license del DVD del producto DB2. El valor por omisión es DECLINE.

Las opciones son las siguientes:

- DECLINE
- ACCEPT

Nota:

1. Debe cambiar esta palabra clave a ACCEPT para indicar la aceptación de un contrato de licencia de DB2 para que continúe la instalación.
2. Esta palabra clave no puede utilizarse con el parámetro **-r** *archivo_respuestas* del mandato **db2isetup**.

INTERACTIVE

Sólo los sistemas operativos Linux o UNIX. Determina si la desinstalación solicita la ubicación del paquete de idiomas nacionales (en los DVD o en la ubicación del conjunto de archivos) e informes de progreso. El valor por omisión es NONE.

Las opciones son las siguientes:

- NONE
- YES
- MACHINE

Nota:

1. Cuando se especifica NONE, no hay interacción.
2. Cuando se especifica YES, en la consola se visualiza la información de progreso y la información de solicitud. Durante la instalación, si faltara algún idioma, se le solicitaría la ubicación del paquete de idiomas nacionales.
3. Especifique MACHINE para recibir información de progreso o solicitud en un formato que otro programa analice con facilidad. Si va a incorporar la imagen de instalación de DB2, se proporciona un programa de ejemplo.

CONFIG_ONLY

Esta palabra clave está en desuso y dejará de utilizarse en un futuro release. Sólo los sistemas operativos Linux o UNIX. Especifica que este archivo de respuestas sólo sirve para realizar tareas de configuración. Por ejemplo, crear una instancia ejecutando el mandato **db2isetup**. El valor por omisión es NO.

Las opciones son las siguientes:

- YES
- NO

INSTALL_TYPE

Especifica el tipo de instalación.

Las opciones son las siguientes:

- COMPACT
- TYPICAL
- CUSTOM

Un tipo de instalación típica o compacta ignorará las palabras clave personalizadas (**COMP**).

Nota: Esta palabra clave no puede utilizarse con el parámetro **-r** *archivo_respuestas* del mandato **db2i setup**.

DB2_COPY_NAME

Sólo los sistemas operativos Windows. Identificador que representa el nombre que se utiliza para hacer referencia a un conjunto de productos de base de datos DB2 instalados en la misma ubicación. Este nombre se limita a 64 caracteres.

DEFAULT_COPY

Sólo los sistemas operativos Windows. Especifica si la copia que se está instalando o modificando se establecerá como la copia de DB2 por omisión utilizada por las aplicaciones de DB2. El valor por omisión es **NO** a menos que sea la única copia de DB2 instalada.

Las opciones son las siguientes:

- NO
- YES

COPY_NAME

Sólo los sistemas operativos Windows. Representa el nombre utilizado para hacer referencia a IBM Data Server Driver Package instalada. Sólo es válida cuando la palabra clave **PROD** se establece en **IBM_DATA_SERVER_DRIVER**. Este nombre se limita a 64 caracteres.

DEFAULT_CLIENT_INTERFACE_COPY

Sólo los sistemas operativos Windows. Especifica si la copia de los productos de base de datos DB2 o IBM Data Server Driver Package instalados se establecerá como copia de la interfaz de cliente de base de datos IBM por omisión. Si esta palabra clave se establece en **YES**, la interfaz del cliente de servidor de datos de IBM (controlador ODBC/CLI y proveedor de datos .NET) de la copia será el controlador por omisión que utilizarán las aplicaciones. Si va a instalar IBM Data Server Driver, el valor por omisión es **NO** a menos que el sistema no tenga instalado un producto de base de datos DB2 o IBM Data Server Driver Package. Si va a instalar otros productos, el valor por omisión es el valor de la palabra clave **DEFAULT_COPY**.

Las opciones son las siguientes:

- YES
- NO

AUTOSTART_SSH_SERVER

Sólo los sistemas operativos Windows. Especifica si desea que se inicie automáticamente el servicio del servidor IBM SSH para Windows. El valor por omisión es iniciar automáticamente el servicio.

Las opciones son las siguientes:

- YES
- NO

SSH_SERVER_INSTALL_DIR

Sólo los sistemas operativos Windows. Determina la vía de acceso de instalación base del servicio Servidor IBM Secure Shell para Windows. Esta palabra clave solo se evalúa cuando el servidor SSH se instala por primera vez. Si esta palabra clave no se especifica en el archivo de respuestas y SSH debe instalarse, se utiliza el directorio de instalación por omisión. El directorio por omisión es: %archivos de programa%\IBM\IBM SSH Server. Si el directorio por omisión no está vacío, se agrega “_01”, “_02”, etc. al final del nombre del directorio. Por ejemplo, %archivos de programa%\IBM\IBM SSH Server_01

POPULATE_XML_FROM_CATALOG

Especifica si el archivo de configuración db2dsdriver.cfg se completa con la información de catálogo. El valor por omisión es FALSE.

Las opciones son las siguientes:

- TRUE
- FALSE

INSTALL_TSAMP

Importante: La palabra clave de archivo de respuestas INSTALL_TSAMP ha quedado en desuso en la Versión 10.1 y podría eliminarse en un release futuro. A partir de la Versión 10.1, IBM Tivoli System Automation for Multiplatforms (SA MP) se instala automáticamente cuando SA MP es un componente que requieren otros componentes que se van a instalar. Para obtener más información, consulte el tema “IBM Tivoli System Automation for Multiplatforms (SA MP) ahora se instala automáticamente” en *Novedades en DB2 Versión 10.1*.

Especifica el soporte de IBM Tivoli System Automation for Multiplatforms solo en sistemas operativos AIX y Linux. El valor por omisión es YES.

Las opciones son las siguientes:

- YES
- NO

Si INSTALL_TSAMP=NO se especifica pero otro componente para instalar requiere SA MP, SA MP se instala automáticamente con independencia del valor especificado para esta palabra clave.

MIGRATE_PRIOR_VERSIONS

Esta palabra clave está en desuso y, en su lugar, deberá utilizarse la palabra clave **UPGRADE_PRIOR_VERSIONS**. Sólo los sistemas operativos Windows. Especifica si se debe actualizar una versión del producto de base de datos DB2. El valor por omisión es FALSE.

Las opciones son las siguientes:

- TRUE
- FALSE

UPGRADE_PRIOR_VERSIONS

Especifica si se debe actualizar una versión existente del producto de base de datos DB2. El valor por omisión es FALSE.

Las opciones son las siguientes:

- TRUE

- FALSE

Esta palabra clave recibe soporte en sistemas operativos Linux, UNIX y Windows. Sin embargo, en los sistemas operativos Linux y UNIX, esta palabra clave sólo es válida para la instalación no root. En sistemas operativos Windows, además de establecer **UPGRADE_PRIOR_VERSIONS** en el valor TRUE, también debe establecer la palabra clave **DB2_COPY_NAME** en el valor de un nombre de copia existente.

UPGRADE_DBCK_IGNORE_TYPE1

Sólo sistemas operativos Linux y UNIX, y específico de la instalación no root. Da lugar a que el mandato **db2setup** pase por alto la comprobación de índice de tipo 1. El valor por omisión es NO.

Las opciones son las siguientes:

- YES
- NO

PACKAGE_LOCATION

Sólo sistemas operativos Linux o UNIX. Esta palabra clave se utiliza únicamente cuando se elimina "nlpack" de la imagen y se seleccionan los idiomas NL que se van a instalar. Esta palabra clave especifica la ubicación del nlpack. La vía de acceso puede ser la ubicación del DVD del producto, o, la ubicación en la que se ha guardado el contenido del DVD.

Las vías de acceso de búsqueda permite la búsqueda automática del mismo directorio padre. Por ejemplo, si el contenido de un DVD del producto de base de datos DB2 se copia en subdirectorios:

```
/db2images/ese/dvd  
/db2images/nlpack/dvd
```

Los subdirectorios se buscan automáticamente sin especificar cada uno de los subdirectorios:

```
PACKAGE_LOCATION=/db2images/ese/disk1
```

Esto incluye los subdirectorios de búsqueda para el DVD de idioma nacional.

Si el contenido del DVD del producto de base de datos DB2 se copia en directorios padre diferentes, esta palabra clave puede repetirse tantas veces como sea necesario. Por ejemplo:

```
PACKAGE_LOCATION=/db2images1/dvd  
PACKAGE_LOCATION=/db2images2/nlpack/dvd
```

COMP Especifica los componentes que se desea instalar. El programa de instalación instala automáticamente componentes que se necesitan para un producto.

En una instalación personalizada, deberá seleccionar componentes individualmente. Para seleccionar componentes, anule el comentario de las palabras clave **COMP** correspondientes a los componentes que desee instalar (estos varían en función del producto).

Nota: Esta palabra clave se ignora a menos que **INSTALL_TYPE** sea CUSTOM.

LANG Esta palabra clave especifica los idiomas que se instalan. Debe descomentar cualquier idioma adicional que se desee instalar. El idioma inglés es obligatorio y está siempre seleccionado.

CLIENT_IMPORT_PROFILE

Especifica un perfil de configuración exportado por medio del mandato **db2cfexp**. El perfil contiene parámetros relacionados con la instancia.

- Sistemas operativos Windows:
 - Si el valor proporcionado es un nombre de vía de acceso completa, debe estar en la unidad local (no en una unidad de red remota). Si no es un nombre de vía de acceso completa, el perfil de configuración debe estar en el mismo directorio que el archivo de respuestas.
- Sistemas operativos Linux o UNIX:
 - Especifica un nombre de archivo con una vía de acceso completa al perfil de configuración.

REBOOT Sólo los sistemas operativos Windows. Especifica si ha de reiniciarse el sistema cuando la instalación o la desinstalación se haya completado. El valor por omisión es NO.

Las opciones son las siguientes:

- YES
- NO

KILL_PROCESSES

Sólo los sistemas operativos Windows. Si tiene una versión existente de DB2 en ejecución y esta palabra clave se establece en YES, finalizará la ejecución de los procesos de DB2 sin ningún mensaje de solicitud.

Las opciones son las siguientes:

- YES
- NO

NEW_CONTACT

Especifica si la lista de contactos de la dirección de correo electrónico de la notificación y la lista de contactos es nueva o ya existente. No debe proporcionarse un contacto nuevo si ya hay una dirección de correo electrónico existente. En los sistemas operativos Linux o UNIX, esta palabra clave es válida solamente para la instalación de usuario root.

Las opciones son las siguientes:

- YES
- NO

Esta palabra clave es opcional. Si no se especifica la palabra clave, por omisión, el contacto se considera como un nuevo contacto.

DB2_OLEDB_GUID

Sólo los sistemas operativos Windows. Utilice esta palabra clave para especificar el GUID que utilizan las aplicaciones de DB2 que utilizan OLE DB. Si no especifica esta palabra clave, ésta se generará.

CREATE_DAS

Importante: El Servidor de administración de DB2 (DAS) ha dejado de utilizarse en la Versión 9.7 y puede que se elimine en un futuro release. No se da soporte al DAS en los entornos DB2 pureScale. Utilice programas de software que utilicen el protocolo de shell seguro para la administración remota. Para obtener más información, consulte el apartado “ DB2 administration server (DAS) has been deprecated” en .

Sólo los sistemas operativos Windows. Especifica si se debe crear el servidor de administración de bases de datos (DAS) o no. Sólo puede

haber un DAS para todas las copias de DB2 en el mismo sistema. Mantenga la marca de comentario de esta palabra clave en el archivo de respuestas porque si se especifica y se establece en YES y ya existe una instancia de DAS en el sistema, la instalación falla.

Cuando se incluye una marca de comentario para esta palabra clave en el archivo de respuestas (o la palabra clave no se especifica), el instalador de DB2 determina si debe crearse un DAS. Si:

- No existe un DAS, se crea.
- Si ya existe un DAS, esta palabra clave se ignora.

Las opciones son las siguientes:

- YES
- NO

CHECK_UNCPATH

Sólo los sistemas operativos Windows. Especifica que ha de comprobarse que la vía de acceso UNC (Universal Naming Convention - convenio universal de nomenclatura) está incluida en la variable de entorno **PATH**. El valor por omisión es YES.

Las opciones son las siguientes:

- YES
- NO

DB2_COMMON_APP_DATA_TOP_PATH

Sólo los sistemas operativos Windows. Esta palabra clave especifica una ubicación definida por el usuario para conservar los datos de aplicaciones comunes de DB2 para la copia de DB2 que se va a instalar. Esta palabra clave solo puede utilizarse durante la instalación inicial del producto DB2 en una ubicación nueva. La vía de acceso especificada para esta palabra clave se utilizará para rellenar la variable de registro **DB2_COMON_APP_DATA_PATH**. Los datos de aplicaciones comunes de DB2 se colocarán en el subdirectorio IBM\DB2\<<NOMBRE_COPIA>, que se crea en una vía de acceso especificada en la variable de registro **DB2_COMMON_APP_DATA_PATH**.

Por ejemplo, si el producto DB2 se ha instalado con la variable **DB2_COMMON_APP_DATA_TOP_PATH** definida con una vía de acceso determinada:

```
DB2_COMMON_APP_DATA_TOP_PATH=C:\User\MyCommonAppData\
```

Entonces, cuando el producto DB2 se haya instalado correctamente, la variable de registro **DB2_COMMON_APP_DATA_PATH** se definirá con el valor siguiente:

```
DB2_COMMON_APP_DATA_PATH=C:\User\MyCommonAppData\
```

Los datos de aplicaciones comunes de DB2 se almacenarán en la vía de acceso siguiente:

```
C:\User\MyCommonAppData\IBM\DB2\DB2COPY1\
```

Tras la instalación, esta variable no puede modificarse.

Si no se define esta palabra clave, los datos de aplicaciones comunes por omisión de Windows se utilizarán para conservar los datos de aplicaciones comunes de DB2.

- Para los sistemas operativos Windows XP y Windows 2003:
C:\Documents and Settings\All Users\Application Data\

- Para los sistemas operativos Windows Vista y posteriores:
C:\ProgramData\

Nota:

1. Esta palabra clave no puede utilizarse para cambiar la vía de acceso de los datos de aplicaciones comunes de DB2 durante la actualización de DB2.
2. La utilización de unidades de red no está soportada.
3. Solo se pueden utilizar caracteres alfanuméricos para la vía de acceso de **DB2_COMMON_APP_DATA_TOP_PATH**.

Valores de Servidor de administración de DB2

Para habilitar cualquiera de los siguientes valores de DAS, elimine el * (descomentar). Este valor es aplicable para los entornos de Windows, Linux y UNIX, pero en los sistemas operativos Linux o UNIX, esta palabra clave es solo válida para la instalación root.

- En sistemas operativos Linux o UNIX:
 - *DAS_USERNAME = dasuser
 - *DAS_PASSWORD = dasp
 - *DAS_GID = 100
 - *DAS_UID = 100
 - *DAS_GROUP_NAME = dasgroup
 - *DAS_SMTP_SERVER = jsmith.torolab.ibm.com
- En los sistemas operativos Windows:
 - *DAS_USERNAME = dasuser
 - *DAS_DOMAIN = domain
 - *DAS_PASSWORD = dasp
 - *DAS_SMTP_SERVER = jsmith.torolab.ibm.com

También puede especificar LOCALSYSTEM como nombre de usuario válido que no requiere ninguna contraseña. El nombre de usuario LOCALSYSTEM está disponible para todos los productos, salvo DB2 Enterprise Server Edition.

Las siguientes opciones especifican dónde se conservará lista de contactos de DAS. En los sistemas operativos Linux o UNIX, estas opciones sólo son válidas para la instalación de usuario root. Si la lista de contactos es remota, deberá especificar un nombre de usuario y una contraseña que tengan autorización para añadir un contacto al sistema.

- *DAS_CONTACT_LIST = LOCAL or REMOTE (DEFAULT = LOCAL)
- *DAS_CONTACT_LIST_HOSTNAME = hostname
- *DAS_CONTACT_LIST_USERNAME = username
- *DAS_CONTACT_LIST_PASSWORD = password

Especificaciones de instancia especiales

Esta acción adopta la sección de instancia no el nombre de instancia. La sección de instancia debe existir en el archivo de respuestas.

- Sistemas operativos Windows:
 - **DEFAULT_INSTANCE**: es la instancia por omisión.
- Sistemas operativos Linux o UNIX:
 - ninguna

Especificaciones de instancias

Para las instalaciones de usuario root, puede utilizar el archivo de respuestas para crear tantas instancias como desee. Para crear una instancia, deberá especificar una sección de instancia utilizando la palabra clave **INSTANCE**. Las palabras clave que contengan el valor especificado en

INSTANCE como prefijo pertenecerán a dicha instancia. En los sistemas operativos Windows, puede especificar también LOCALSYSTEM como ID de usuario válido que no requiere contraseña. El ID de usuario LOCALSYSTEM está disponible para todos los productos, salvo para DB2 Enterprise Server Edition.

La palabra clave **START_DURING_INSTALL** determina si la instancia se inicia después de la instalación. La palabra clave **AUTOSTART** determina si la instancia se inicia automáticamente después del arranque del sistema. Si no se especifica **START_DURING_INSTALL**, **AUTOSTART** también determina si la instancia se inicia después de la instalación.

A continuación, se indican ejemplos de especificaciones de instancia para los sistemas operativos Windows, Linux y UNIX:

Para crear una instancia para un usuario existente, no especifique *PASSWORD*, *UID*, *GID*, *GROUP_NAME*, *HOME_DIRECTORY*. Para crear un usuario o el usuario delimitado, debe especificar todas las palabras clave en **db2setup**.

- En sistemas operativos Linux o UNIX:

```
*INSTANCE=DB2_INST
*DB2_INST.NAME = db2inst1
*DB2_INST.TYPE = ESE
*DB2_INST.PASSWORD = PASSWORD
    (valid for root installation only)
*DB2_INST.UID = 100
    (valid for root installation only)
*DB2_INST.GID = 100
    (valid for root installation only)
*DB2_INST.GROUP_NAME = db2grp1
    (valid for root installation only)
*DB2_INST.HOME_DIRECTORY = /home/db2inst1
    (valid for root installation only)
*DB2_INST.SVCENAME = db2cdb2inst1
*DB2_INST.PORT_NUMBER = 50000
*DB2_INST.FCM_PORT_NUMBER = 60000
    (valid for root installation only)
*DB2_INST.MAX_LOGICAL_NODES = 4
    (valid for root installation only)
*DB2_INST.AUTOSTART = YES
*DB2_INST.START_DURING_INSTALL = YES
*DB2_INST.FENCED_USERNAME = USERNAME
    (valid for root installation only)
*DB2_INST.FENCED_PASSWORD = PASSWORD
*DB2_INST.FENCED_UID = 100
*DB2_INST.FENCED_GID = 100
*DB2_INST.FENCED_GROUP_NAME = db2grp1
*DB2_INST.FENCED_HOME_DIRECTORY = /home/db2inst1
*DB2_INST.CONFIGURE_TEXT_SEARCH = NO
*DB2_INST.TEXT_SEARCH_HTTP_SERVICE_NAME = db2j_DB2_INSTANCE
    (valid for root installation only)
*DB2_INST.TEXT_SEARCH_HTTP_PORT_NUMBER = 55000*DB2_INST.FEDERATED = YES
*DB2_INST.INFORMIX_CLIENT_HOME = BLANK
    (valid for root installation only)
*DB2_INST.INFORMIX_SERVER_HOME = BLANK
```

- Para crear varias instancias:

```
*INSTANCE=DB2_INS2
*DB2_INS2.NAME = db2inst2
*DB2_INS2.TYPE = ESE
*DB2_INS2.PASSWORD = PASSWORD
    (valid for root installation only)
*DB2_INS2.UID = 100
    (valid for root installation only)
```

```

*DB2_INS2.GID = 100
    (valid for root installation only)
*DB2_INS2.GROUP_NAME = db2grp1
    (valid for root installation only)
*DB2_INS2.HOME_DIRECTORY = /home/db2inst1
    (valid for root installation only)
*DB2_INS2.SVCENAME = db2cdb2inst1
*DB2_INS2.PORT_NUMBER = 50000
*DB2_INS2.FCM_PORT_NUMBER = 60000
    (valid for root installation only)
*DB2_INS2.MAX_LOGICAL_NODES = 4
    (valid for root installation only)
*DB2_INS2.AUTOSTART = YES
*DB2_INS2.START_DURING_INSTALL = YES
*DB2_INS2.FENCED_USERNAME = USERNAME
    (valid for root installation only)
*DB2_INS2.FENCED_PASSWORD = PASSWORD
*DB2_INS2.FENCED_UID = 100
*DB2_INS2.FENCED_GID = 100
*DB2_INS2.FENCED_GROUP_NAME = db2grp1
*DB2_INS2.FENCED_HOME_DIRECTORY = /home/db2inst1
*DB2_INS2.CONFIGURE_TEXT_SEARCH = NO
*DB2_INS2.TEXT_SEARCH_HTTP_SERVICE_NAME = db2j_DB2_INSTANCE
    (valid for root installation only)
*DB2_INS2.TEXT_SEARCH_HTTP_PORT_NUMBER = 55000*DB2_INST.FEDERATED = YES
*DB2_INST.INFORMIX_CLIENT_HOME = BLANK
    (valid for root installation only)
*DB2_INST.INFORMIX_SERVER_HOME = BLANK

```

- En plataformas Windows:

```

DEFAULT_INSTANCE = DB2_INST
INSTANCE = DB2_INST
DB2_INST.NAME = DB2
*DB2_INST.TYPE = ESE
DB2_INST.USERNAME = username
*DB2_INST.DOMAIN = domainname
DB2_INST.PASSWORD = password
DB2_INST.AUTOSTART = YES
DB2_INST.START_DURING_INSTALL = YES
*DB2_INST.MAX_LOGICAL_NODES = 4
*DB2_INST.CONFIGURE_TEXT_SEARCH = NO
*DB2_INST.TEXT_SEARCH_HTTP_SERVICE_NAME = db2j_DB2_INSTANCE
*DB2_INST.TEXT_SEARCH_HTTP_PORT_NUMBER = 55000

```

- Para crear varias instancias:

```

*INSTANCE = DB2_INS2
*DB2_INS2.NAME = DB2_01
*DB2_INS2.TYPE = ESE
*DB2_INS2.USERNAME = username
*DB2_INS2.DOMAIN = domainname
*DB2_INS2.PASSWORD = password
*DB2_INS2.AUTOSTART = YES
*DB2_INS2.START_DURING_INSTALL = YES
*DB2_INS2.MAX_LOGICAL_NODES = 4
*DB2_INS2.CONFIGURE_TEXT_SEARCH = NO
*DB2_INS2.TEXT_SEARCH_HTTP_SERVICE_NAME = db2j_DB2_INSTANCE
*DB2_INS2.TEXT_SEARCH_HTTP_PORT_NUMBER = 55000

```

Nota: En las plataformas Windows, en el caso de la segunda instancia y las posteriores, no se especifica DEFAULT_INSTANCE. Esta palabra clave se especifica sólo en la primera instancia.

Sección de base de datos

Estas palabras clave pueden utilizarse para que la instalación cree o catalogue una base de datos en la máquina que se esté instalando.

```
DATABASE = DATABASE_SECTION
DATABASE_SECTION.INSTANCE = db2inst1
DATABASE_SECTION.DATABASE_NAME = MYDB
DATABASE_SECTION.LOCATION = LOCAL
DATABASE_SECTION.ALIAS = MYDB
DATABASE_SECTION.USERNAME = nombusuario
DATABASE_SECTION.PASSWORD = contraseña
```

* estas palabras clave sólo se utilizan para las bases de datos REMOTE que se estén catalogando

```
DATABASE_SECTION.SYSTEM_NAME = nombre de sistema principal
DATABASE_SECTION.SVCENAME = db2c_db2inst1
```

Sección de contactos

Estas palabras clave definen una sección de contactos que se creará mediante el proceso de instalación en el caso de que todavía no exista. Las notificaciones de salud para la instancia especificada se enviarán a este contacto.

```
CONTACT = contact_section
contact_section.NEW_CONTACT = YES
contact_section.CONTACT_NAME = nombre de contacto
contact_section.INSTANCE = DB2_INSTANCE
contact_section.EMAIL = Dirección de correo electrónico
contact_section.PAGER = NO
```

En los sistemas operativos Linux o UNIX, esta palabra clave es válida solamente para la instalación de usuario root.

Sección de valores del Centro de información de DB2

La ubicación por omisión para acceder a la documentación de DB2 en el sitio web de IBM. Edite esta sección sólo si desea acceder a la documentación de DB2 desde una ubicación diferente, como por ejemplo el sistema local o servidor de intranet.

En las siguientes opciones se especifican el nombre de sistema principal y el número de puerto donde se ha instalado el servidor del Centro de información, y el nombre de servicio y el número de puerto que el servicio del servidor del Centro de información utiliza.

```
*DB2_DOCHOST = hostname
*DB2_DOCPORT = 1024-65535
*DB2_ECLIPSEIC_SVCENAME = db2icv95
*DB2_ECLIPSEIC_PORT = 51000
```

DB2_ECLIPSEIC_SVCENAME y **DB2_ECLIPSEIC_PORT** son sólo válidos para la instalación del Centro de información de DB2..

Sección de seguridad mejorada

Sólo los sistemas operativos Windows. Estas palabras clave definen una sección de seguridad.

```
*DB2_EXTSECURITY = YES
*DB2_ADMINGROUP_NAME = DB2ADMNS
*DB2_USERSGROUP_NAME = DB2USER
*DB2_ADMINGROUP_DOMAIN = BLANK
*DB2_USERSGROUP_DOMAIN = BLANK
```

No hay opción de configuración

Sólo los sistemas operativos Windows. Esta palabra clave le proporciona la opción de instalar un producto de base de datos DB2 únicamente con la configuración obligatoria. La instancia de DB2 debe crearse manualmente. El valor por omisión es NO.

```
*NO_CONFIG = NO
```

Las opciones son las siguientes:

- YES
- NO

Palabras clave de la instalación de IBM DB2 pureScale Feature

Las palabras clave del archivo de respuestas que se proporcionan a continuación se utilizan en la instalación de la característica DB2 pureScale. Son necesarias ciertas consideraciones e interdependencias especiales cuando se utilizan estas palabras clave.

HOST Especifica los sistemas principales en los que se va a instalar el producto DB2. Puede haber varias apariciones de esta palabra clave HOST en el archivo de respuestas, una de cada sistema operativo distinto. Esta palabra clave está limitada a 14 caracteres y se trata de una palabra clave obligatoria para una instancia de DB2 pureScale o una actualización. La cantidad máxima de sistemas operativos es de 130 (dos recursos de almacenamiento en antememoria de clúster y 128 miembros). Esta palabra clave se utiliza como ID de un conjunto de sistemas operativos, para diferenciar los otros conjuntos de sistemas operativos y actúa como prefijo de la palabra clave HOSTNAME y CLUSTER_INTERCONNECT_NETNAME. Por ejemplo:

```
HOST = host1
host1.HOSTNAME = hostname1
host1.CLUSTER_INTERCONNECT_NETNAME = ibname1
```

```
HOST = host2
host2.HOSTNAME = hostname2
host2.CLUSTER_INTERCONNECT_NETNAME = ibname2
```

HOSTNAME

Especifica un nombre de sistema principal para una máquina física o LPAR donde se está ejecutando DB2 miembro o recurso de almacenamiento en antememoria de clúster. Este nombre de sistema principal debe ser exclusivo en la red y está limitado a 255 caracteres. Esta palabra clave tiene como prefijo el valor de palabra clave HOST y es obligatoria para una instancia de DB2 pureScale o una actualización. Si se proporciona un alias o una IP, el nombre se convierte en un nombre de sistema principal canónico para la creación de la instancia. El formato del nombre de sistema principal puede ser: nombre largo (por ejemplo, hostname1.ibm.com), nombre corto (por ejemplo, hostname1) o una dirección IPv4 o IPv6.

CLUSTER_INTERCONNECT_NETNAME

Especifica la dirección IP o el nombre de sistema principal de la interconexión utilizada para la comunicación de alta velocidad entre miembros y recursos de almacenamiento en antememoria de clúster en la instancia de DB2. Esta palabra clave está limitada a 255 caracteres y se trata de una palabra clave obligatoria para una instancia de DB2 pureScale o una actualización. El formato del nombre de alta velocidad de sistema principal puede ser: nombre largo (por ejemplo, host1.ibm.com), nombre corto (por ejemplo, host1) o una dirección IPv4 o IPv6. Debe utilizar el mismo formato para todos los sistemas principales especificados.

DB2_CLUSTER_SERVICES_TIEBREAKER_DEVICE_PATH

Identifica la vía de acceso del dispositivo que se está utilizando para configurar el desempate de servicios de clúster. Todos los sistemas principales especificados en las secciones HOST deben disponer de acceso directo a esta vía de acceso. Es necesario un disco compartido para fines de

recuperación del clúster. Este disco debería tener al menos 25 MB. Por ejemplo, /dev/hdisk2. Sin embargo, esta palabra clave no puede tener el mismo valor que otras palabras clave del sistema de archivos de clúster: **INSTANCE_SHARED_DEVICE_PATH**.

INSTANCE_SHARED_DEVICE_PATH

Esta palabra clave identifica la vía de acceso del dispositivo para crear un sistema de archivos en clúster gestionado por DB2 para archivos compartidos desde una instancia de DB2 pureScale. Todos los sistemas principales especificados en las secciones HOST deben disponer de acceso directo a esta vía de acceso. Esta vía de acceso debe tener al menos 2 GB. Se trata de una palabra clave obligatoria para la primera instancia de DB2 pureScale. Por ejemplo, /dev/hdisk3.

INSTANCE_SHARED_MOUNT

Esta palabra clave especifica el punto de montaje de un nuevo GPFS (General Parallel File System). La vía de acceso especificada debe ser nueva, estar vacía y no estar anidada en un sistema de archivos GPFS existente.

INSTANCE_SHARED_DIR

Esta palabra clave identifica la vía de acceso a un sistema de archivos existente para almacenar archivos compartidos desde una instancia de DB2 pureScale. Cuando se especifica esta palabra clave, se utilizará un método de sistema de archivos gestionado por el usuario, y el valor especificado debe ser un sistema de archivos de tipo GPFS existente que se monta en todos los sistemas principales. Todos los sistemas principales especificados en las secciones HOST deben disponer de acceso directo a este directorio. Esta partición debe tener al menos 1 GB. Si se especifica **INSTANCE_SHARED_DEVICE_PATH** o si existe un registro DEFAULT_INSTPROF en el registro global, se ignorará esta palabra clave.

Especificaciones de instancias

A continuación encontrará ejemplos de las especificaciones de instancia para la característica DB2 pureScale:

- En sistemas operativos AIX:

```
INSTANCE = db2inst1
db2inst1.NAME = db2sdin1
*db2inst1.UID = 100
db2inst1.GROUP_NAME = db2isdml
*db2inst1.GID = 100
db2inst1.HOME_DIRECTORY = /home/db2inst1
db2inst1.PASSWORD = password
db2inst1.START_DURING_INSTALL = YES

db2inst1.PREFERRED_PRIMARY_CF = host1
db2inst1.PREFERRED_SECONDARY_CF = host3
db2inst1.MEMBER = host2
db2inst1.MEMBER = host4

*db2inst1.SVCENAME = db2c_db2sdin1
*db2inst1.PORT_NUMBER = 50000
*db2inst1.FCM_PORT_NUMBER = 60000
*db2inst1.MAX_LOGICAL_NODES = 1
*db2inst1.DB2CF_PORT_NUMBER = 56001
*db2inst1.DB2CF_MGMT_PORT_NUMBER = 56000
*db2inst1.TYPE = DSF
*db2inst1.AUTHENTICATION = SERVER
```

Nota:

- La palabra clave **PREFERRED_PRIMARY_CF** identifica el sistema principal que se ha designado como recurso de almacenamiento en antememoria de clúster primaria preferida para la instancia que se configura. Se trata de una palabra clave obligatoria para una instancia de DB2 pureScale.
- La palabra clave **PREFERRED_SECONDARY_CF** identifica el sistema principal que se ha diseñado como recurso de almacenamiento en antememoria de clúster secundaria para la instancia que se configura.
- La palabra clave **MEMBER** identifica el sistema principal que se ha diseñado como miembro para la instancia que se configura. Se trata de una palabra clave obligatoria para una instancia de DB2 pureScale.
- Las palabras clave **DB2CF_PORT_NUMBER** y **DB2CF_MGMT_PORT_NUMBER** están reservadas para recurso de almacenamiento en antememoria de clúster. recurso de almacenamiento en antememoria de clúster es una designación de instancia, por lo que los nombres de puerto se predefinirán en función del nombre de la instancia. Por ejemplo: cuando el nombre de la instancia es db2sdin1, los nombres necesarios para los puertos de recurso de almacenamiento en antememoria de clúster son DB2CF_db2sdin1 y DB2CF_db2sdin1_MGMT_PORT_NUMBER. Asegúrese de que todos los nombres de puerto sean iguales en todos los sistemas principales que participan. Los dos puertos de recurso de almacenamiento en antememoria de clúster deben estar disponibles en todos los sistemas principales que participan. Las palabras clave del puerto DB2CF son opcionales. Si no se especifican, el instalador de DB2 generará puertos únicos en todos los sistemas principales.

Palabras clave para el archivo de configuración db2rfe

Utilice las siguientes palabras clave para seleccionar funciones y valores para crear el archivo de configuración **db2rfe**:

INSTANCENAME

Especifica el nombre de usuario del propietario de la copia de la instalación no root.

Nota: No descomente la palabra clave **INSTANCENAME**. Esta palabra clave es obligatoria.

SET_ULIMIT

Únicamente AIX. Para otros sistemas operativos, consulte la documentación del sistema para obtener información sobre cómo establecer este valor manualmente. En AIX, cuando esta palabra clave se establece en YES, el mandato **db2rfe** establece el parámetro de datos de hardware y software en ilimitado, y establece el parámetro nofile de hardware y software en 65536.

Las opciones son las siguientes:

- YES
- NO

El valor por omisión es NO.

ENABLE_DB2_ACS

Solo AIX, Linux en AMD64/EM64T y Linux en servidores Power Systems. Habilita Advanced Copy Services (ACS) de DB2. El valor por omisión es NO.

Las opciones son las siguientes:

- NO
- YES

ENABLE_HA

Especifica el soporte de Alta disponibilidad mediante la utilización de IBM Tivoli System Automation for Multiplatforms. El valor por omisión es NO.

Las opciones son las siguientes:

- NO
- YES

ENABLE_OS_AUTHENTICATION

Especifica el soporte de la autenticación del sistema operativo para la conexión de bases de datos. El valor por omisión es NO.

Las opciones son las siguientes:

- NO
- YES

RESERVE_REMOTE_CONNECTION

Reserva el servicio para una conexión remota. El valor por omisión es NO.

Las opciones son las siguientes:

- NO
- YES

Nota:

1. Si el parámetro de configuración del gestor de bases de datos **svcname** tiene un valor y las palabras clave **SVCNAME** o **SVCEPORT** también se proporcionan en el archivo de configuración, los tres valores deberán coincidir.
2. Si el parámetro de configuración del gestor de bases de datos **svcname** tiene un valor y no se proporciona la palabra clave **SVCNAME** o **SVCEPORT**, se utilizará el número_puerto o nombre_servicio de **svcname** con un número_puerto o nombre_servicio generado respectivamente.
3. Si no se establece el parámetro de configuración de gestor de bases de datos **svcname** y no se proporciona ni la palabra clave **SVCNAME** ni **SVCEPORT**, se genera y se reserva un número de puerto y un nombre de servicio por omisión.

SVCNAME

Se utiliza con la palabra clave **RESERVE_REMOTE_CONNECTION**. Especifica el nombre de servicio de una conexión remota. Esta palabra clave se limita a 14 caracteres.

SVCEPORT

Se utiliza con la palabra clave **RESERVE_REMOTE_CONNECTION**. Especifica un número de puerto de una conexión remota en el rango de 1024 a 65535.

RESERVE_TEXT_SEARCH_CONNECTION

Reserva la entrada de servicio para el puerto utilizado por DB2 Text Search. El valor por omisión es NO.

Las opciones son las siguientes:

- NO
- YES

SVCENAME_TEXT_SEARCH

Se utiliza con la palabra clave **RESERVE_REMOTE_CONNECTION**. Especifica el nombre de servicio de la entrada de servicio para el puerto utilizado por DB2 Text Search. Esta palabra clave se limita a 14 caracteres.

SVCEPORT_TEXT_SEARCH

Se utiliza con la palabra clave **RESERVE_REMOTE_CONNECTION**. Especifica un número de puerto de la entrada de servicio para el puerto utilizado por DB2 Text Search.

Palabras clave para la desinstalación

Se pueden utilizar las siguientes palabras clave del archivo de respuestas para desinstalar un producto o una característica:

A continuación se indican las palabras clave del archivo de respuestas que pueden utilizarse para desinstalar un producto, función o idioma:

REMOVE_PROD

Especifica el producto de base de datos DB2 que desea desinstalar. Puede desinstalar productos de base de datos DB2 individualmente o puede desinstalar todos los productos de base de datos DB2. Para desinstalar todos los productos de la copia de DB2 actual, especifique **REMOVE_PROD=ALL**. Los productos DB2 de otras copias de DB2 no se ven afectados por ello. En los sistemas operativos Windows, esta palabra clave no puede combinarse con **REMOVE_COMP** ni **REMOVE_LANG**.

REMOVE_COMP

Especifica los componentes de DB2 que desea desinstalar. En sistemas operativos Windows, esta palabra clave puede combinarse con **REMOVE_PROD**.

REMOVE_LANG

Especifica los idiomas que desea desinstalar. El idioma inglés no puede desinstalarse. Para desinstalar todos los idiomas, excepto el inglés, de la copia de DB2 actual, especifique **REMOVE_LANG=ALL**. La copia en inglés no se eliminará hasta que se desinstale el último producto de DB2 en la copia de DB2. En sistemas operativos Windows, esta palabra clave puede combinarse con **REMOVE_PROD**.

REMOVE_TSAMP

Especifica el IBM Tivoli System Automation for Multiplatforms que ha de desinstalarse. El valor por omisión es YES.

Las opciones son las siguientes:

- YES
- NO

Esta palabra clave sólo se considera cuando se elimina una copia de DB2. Para eliminar una copia de DB2, especifique cada producto o elimine la marca de comentario de **REMOVE_PROD=ALL**.

Cuando se elimina la característica DB2 pureScale, si Tivoli SA MP se ha instalado originalmente como parte de la instalación de DB2, también se desinstalará automáticamente cuando se elimine la última copia de DB2 pureScale. Si desea conservar el dominio de iguales RSCT pero eliminando la copia de DB2, puede omitir la eliminación si especifica **REMOVE_TSAMP=NO**.

REMOVE_GPFS

Especifica que el GPFS (General Parallel File System) de IBM debe desinstalarse. El valor por omisión es YES.

Las opciones son las siguientes:

- YES
- NO

Esta palabra clave sólo se considera cuando se elimina una copia de DB2. Para eliminar una copia de DB2, especifique cada producto o elimine la marca de comentario de REMOVE_PROD=ALL.

Cuando se elimina la característica DB2 pureScale, si GPFS se ha instalado originalmente como parte de la instalación de DB2, también se desinstalará automáticamente cuando se elimine la última copia de DB2 pureScale. Si desea conservar el clúster de GPFS y sus sistemas de archivos pero eliminando la copia de DB2, puede omitir la eliminación si especifica REMOVE_GPFS=NO.

REMOVE_DAS

Sólo los sistemas operativos Windows. Determina si ha de suprimirse el DAS. El valor por omisión es NO.

Las opciones son las siguientes:

- NO
- YES

En función de la configuración del entorno, la acción de instalación cambia.

- Si sólo tiene una copia de DB2 con una única copia instalada del producto de servidor y el producto de servidor se elimina, el DAS se elimina sin comprobar el valor de esta palabra clave.
- Si sólo tiene una copia de DB2 y dos o más productos de servidor instalados y se elimina un producto de servidor, el valor de esta palabra clave no se comprueba y el DAS no se elimina.
- Si tiene dos o más copias de DB2, esta palabra clave sólo se examina cuando se dan las dos condiciones siguientes:
 - El DAS se ha configurado y está activo en la copia de DB2 que se desea eliminar; y
 - Va a eliminar todos los productos de servidor de la copia de DB2.

En ese caso, cuando esa palabra clave se establece en NO y se cumplen las condiciones especificadas anteriormente, la desinstalación se detiene y no continúa porque la palabra clave se establece en NO (no eliminar DAS).

Cuando esta palabra clave se establece en YES y se cumplen las condiciones especificadas anteriormente, la desinstalación siempre eliminará el DAS cuando se elimine la copia de DB2 actual. En tal caso, las demás copias de DB2 que exijan el uso de un DAS no funcionarán correctamente después de que elimine el DAS. Antes de eliminar el DAS, debe mover el DAS a otra copia de DB2 mediante el mandato **dasupdt**.

REMOVE_INSTALL_CREATED_USERS_GROUPS

Elimina los usuarios y grupos creados por el instalador de DB2 para la copia de DB2 actual. El valor por omisión es NO.

Las opciones son las siguientes:

- YES

- NO

Esta palabra clave solo se tiene en cuenta al eliminar todos los productos o el producto final de la copia de DB2.

REBOOT Sólo los sistemas operativos Windows. Especifica si ha de reiniciarse el sistema cuando la instalación o la desinstalación se haya completado. El valor por omisión es NO.

Las opciones son las siguientes:

- YES
- NO

Capítulo 36. Incorporación de la imagen de instalación de DB2 (Linux y UNIX)

En los sistemas operativos Linux y UNIX, puede incorporar una imagen de instalación de DB2 en la imagen de instalación de la propia aplicación. Si se instala un producto DB2 utilizando un archivo de respuestas con la palabra clave `interactive` especificada, la información relacionada con la instalación como, por ejemplo, el progreso o las solicitudes se proporciona en un formato que la aplicación pueda analizar con facilidad.

Procedimiento

Para empaquetar una imagen de instalación de DB2 en la propia aplicación:

1. Copie el programa de ejemplo de DB2, situado en `db2/samples/`, en un directorio de trabajo. Los programas de ejemplo se proporcionan tanto en C como en Java. Los subdirectorios de C y Java contienen un programa de ejemplo y un archivo `readme`.
 2. Utilice el archivo `make` proporcionado o un compilador compatible para el programa de ejemplo.
 3. Modifique el archivo de respuestas para que especifique la palabra clave `INTERACTIVE=MACHINE`.
 4. Utilice el programa de ejemplo para iniciar la instalación de DB2 desde el directorio de trabajo.
 - En una aplicación de instalación basada en C, entre:

```
./InstallTester imagen -r archivo_respuestas
```
 - En una aplicación de instalación basada en Java, entre:

```
java InstallTester imagen -r archivo_respuestas
```
- donde
- *imagen* representa la ubicación de la imagen instalable de DB2 donde se encuentra el mandato `db2setup` o el mandato `db2_install`
 - *archivo_respuestas* especifica la vía de acceso completa y el nombre del archivo de respuestas que debe utilizarse.

Capítulo 37. Exportación e importación de un perfil

Acerca de esta tarea

La información de configuración se puede exportar e importar a otra instancia de estación de trabajo de DB2. Si no ha utilizado un perfil de configuración al instalar el producto DB2 utilizando el archivo de respuestas creado por el generador de archivos de respuestas, puede crear un archivo de configuración e importarlo a otra estación de trabajo.

Procedimiento

1. Para crear un perfil de configuración, entre el mandato **db2cfexp** especificando el nombre completo del archivo de exportación de destino. El perfil resultante sólo contiene la información de configuración asociada con la instancia de DB2 actual.
2. Para importar el perfil de configuración, puede:
 - Utilizar el mandato **db2cfimp**
 - Utilizar un archivo de respuestas descomentando la palabra clave `DB2.CLIENT_IMPORT_PROFILE` y especificar *nombre_archivo* como archivo de exportación

Capítulo 38. Detención de procesos de DB2 durante una instalación interactiva (Windows)

Acerca de esta tarea

Si va a modificar o instalar un producto nuevo sobre una copia existente de DB2, se recomienda detener los procesos de DB2 de la copia de DB2 antes de continuar. Debe tener mucho cuidado al detener los procesos de DB2 activos puesto que la terminación de un proceso de DB2 puede causar una pérdida de datos.

Para reducir el riesgo de pérdida de datos, es aconsejable emitir el mandato **db2stop** para cada instancia.

A continuación se describe cómo detener los procesos de DB2.

Procedimiento

1. En una instalación interactiva, para detener cualquier proceso de DB2 en ejecución, especifique la opción **/F** para el mandato **setup**. La opción **/F** detiene los procesos en ejecución y el mensaje y el indicador no se visualizan.
2. Además, se pueden ver servicios de DB2 en la ventana Servicios para asegurarse de que se han detenido.

Capítulo 39. Detención de procesos de DB2 durante una instalación mediante un archivo de respuestas (Windows)

Acerca de esta tarea

Si se está ejecutando algún proceso de DB2 cuando se emite el mandato `setup` de DB2, la instalación no se puede realizar.

Debe detener los procesos de DB2 para que la instalación pueda continuar. Debe tener mucho cuidado al detener los procesos de DB2 activos puesto que la terminación de un proceso de DB2 puede causar una pérdida de datos. A continuación se describe cómo detener estos procesos.

Para reducir el riesgo de pérdida de datos, es aconsejable emitir el mandato **db2stop** para cada instancia y cerrar las aplicaciones que accedan a datos de DB2.

Para una instalación mediante un archivo de respuestas, puede utilizar cualquiera de los métodos siguientes para detener los procesos de DB2 activos. Si especifica una de estas opciones, los procesos de DB2 activos se detendrán antes de continuar la instalación.

Procedimiento

- Especifique la opción **/F** para el mandato **setup**.
- Establezca la palabra clave `KILL_PROCESSES` en `YES` (el valor por omisión es `NO`).

Parte 6. Instalación del Centro de información de DB2

Puede instalar el Centro de información de DB2 con el Asistente de instalación de DB2.

También puede instalar el Centro de información de DB2 con otras opciones.

Capítulo 40. Instalación del Centro de información de DB2 mediante el Asistente de instalación de DB2 (Linux)

Utilizando el Asistente de instalación de DB2, puede definir las preferencias de instalación e instalar el Centro de información de DB2 en un sistema que utilice el sistema operativo Linux.

Antes de empezar

Revise la información de requisitos previos en el tema “Requisitos de instalación para servidores DB2 e IBM Data Server Clients (Linux)”.

Acerca de esta tarea

Es posible acceder a la documentación del producto de base de datos DB2 de tres formas:

- desde el sitio Web de IBM
- desde un servidor de la intranet
- desde una versión instalada en el sistema

Por omisión, los productos de base de datos DB2 acceden a la documentación de DB2 desde el sitio Web de IBM. Si desea acceder a la documentación de DB2 en un servidor de intranet o en su sistema, debe instalar la documentación desde el *DVD del Centro de información de DB2*, *Passport Advantage* o el sitio web de la documentación del producto de base de datos DB2.

Restricciones

- Para instalar una versión de red del *Centro de información de DB2*, tiene que iniciar sesión como usuario con autorización root. Para instalar una versión de estación de trabajo del Centro de información de DB2, no necesita autorización de usuario root.
- No puede instalar el *Centro de información de DB2* en una ubicación donde esté instalado el producto de base de datos DB2. De forma similar, el *Centro de información de DB2* no puede coexistir en la misma vía de acceso de instalación de una versión anterior del *Centro de información de DB2* en el mismo sistema.
- Sólo puede instalar una copia del *Centro de información de DB2* de la misma versión en el sistema. Por ejemplo, puede instalar una copia del *Centro de información de DB2 Versión 9.7* y del *Centro de información de DB2 Versión 10.1* en el mismo sistema, pero no puede instalar dos copias del *Centro de información de DB2 Versión 10.1* en el mismo sistema.
- Si instala el *Centro de información de DB2* en un sistema con un cortafuegos y prevé que otros sistemas accedan al *Centro de información de DB2*, debe abrir el puerto en la configuración del cortafuegos.

Procedimiento

Para instalar el *Centro de información de DB2* con el Asistente de instalación de DB2:

1. Inicie una sesión en el sistema.
2. Si tiene el *DVD del producto del Centro de información de DB2*:
 - a. Inserte y monte el DVD en el sistema.

- b. Vaya al directorio en el que está montado el DVD entrando el mandato siguiente:

```
cd /dvd
```

donde */dvd* representa el punto de montaje del DVD.

3. Si ha descargado la imagen de una fuente en línea (como Passport Advantage o ibm.com), desempaquete la imagen:
 - a. Descomprima el archivo del producto: `gzip -d producto.tar.gz` Por ejemplo:

```
gzip -d ese.tar.gz
```
 - b. Desempaquete el archivo del producto: `tar -xvf producto.tar` Por ejemplo:

```
tar -xvf ese.tar
```
 - c. Cambie el directorio por el directorio del producto: `cd producto` Por ejemplo:

```
cd ese
```
4. Entre el mandato `./db2setup` para iniciar el Asistente de instalación de DB2.
5. Se abre el Área de ejecución para la instalación de DB2. Desde el panel de ejecución, puede ver los requisitos previos de la instalación y las notas del release, o bien puede ir directamente a la instalación. Para obtener información de última hora, revise los requisitos previos de la instalación y las notas del release.
6. Pulse **Instalar un producto** y se abrirá la ventana **Instalar un producto**.
7. En la página **Instalar un producto**, si no hay un *Centro de información de DB2* instalado en el sistema, inicie la instalación pulsando en **Instalar nuevo**. Si en el sistema ya se ha instalado un *Centro de información de DB2*, pulse en **Trabajar con existente** para poder trabajar con el *Centro de información de DB2* existente.
8. En la página **Bienvenido al asistente de instalación de DB2**, pulse **Siguiente**. El Asistente de instalación de DB2 le guiará por el proceso de instalación del programa.
9. Para continuar con la instalación, debe aceptar el contrato de licencia. En la página **Acuerdo de licencia de software**, seleccione **Bien** y pulse **Siguiente**.
10. En la página **Seleccionar instalación, creación del archivo de respuestas, o ambos**, seleccione **Instalar Centro de información de DB2 en este sistema**. Si desea utilizar un archivo de respuestas para instalar el *Centro de información de DB2* en este u otros sistemas más tarde, seleccione **Instalar el Centro de información de DB2 en este sistema y guardar mis valores en un archivo de respuestas**. Puede especificar dónde se guardará el archivo de respuestas. Pulse **Siguiente**.
11. En la página **Seleccionar los idiomas a instalar**, seleccione los idiomas en que se instalará el *Centro de información de DB2*. Por omisión, el *Centro de información de DB2* se instala en el directorio `/opt/ibm/db2ic/V10.1`. Pero puede especificar su propia vía de instalación. Pulse **Siguiente**.
12. Configure el *Centro de información de DB2* para las comunicaciones entrantes en la página **Especificar el puerto del Centro de información de DB2**. Pulse **Siguiente** para continuar la instalación.

Si especifica un número de puerto distinto del valor por omisión y recibe el error "El nombre de servicio especificado está en uso", puede corregir este error si elige utilizar el número de puerto por omisión o si especifica un nombre de servicio diferente.

13. Revise las opciones de instalación que haya realizado en la página **Comenzar a copiar archivos**. Para cambiar cualquiera de los valores, pulse **Anterior**. Pulse **Finalizar** para completar la instalación de los archivos del *Centro de información de DB2* en el sistema.

Resultados

Los archivos de anotaciones de la instalación, `db2setup.log` y `db2setup.err` se hallarán, por omisión, en el directorio `/tmp`. Puede especificar la ubicación de los archivos de anotaciones cronológicas.

El archivo `db2setup.log` captura toda la información sobre la instalación de DB2 incluidos los errores. El archivo `db2setup.err` captura cualquier salida de error que Java devuelve (por ejemplo, información de excepciones y de interrupciones).

Ya no hay ningún archivo `db2setup.his`. En lugar de eso, el programa de instalación de DB2 guarda una copia del archivo `db2setup.log` en el directorio `DB2_DIR/install/logs/` y la denomina `db2install.history`. Si `db2install.history` ya existe, la copia de `db2setup.log` pasa a llamarse `db2install.history.xxxx` donde `xxxx` son dígitos que comienzan por `0000` y se incrementan en 1 para el archivo de anotaciones cronológicas siguiente.

Nota: Es posible que sea necesario ejecutar el mandato `eject` o desmontar la unidad de CD antes de pueda retirar físicamente el soporte de instalación.

Capítulo 41. Instalación del Centro de información de DB2 utilizando el Asistente de instalación de DB2 (Windows)

Utilizando el Asistente de instalación de DB2, puede definir las preferencias de instalación e instalar el Centro de información de DB2 en un sistema que utilice el sistema operativo Windows.

Antes de empezar

En este apartado se enumeran los requisitos de hardware, sistema operativo, software y comunicación para instalar el *Centro de información de DB2* en Windows.

Requisitos de sistema operativo

Necesita uno de los sistemas operativos siguientes:

- Windows Vista
- Windows XP
- Windows Server 2003
- Windows Server 2008

El *Centro de información de DB2* se ejecutará en Windows y Linux en AMD/EMT 64, pero no exportará la arquitectura de 64 bits.

Requisitos de software

Es necesario uno de los navegadores siguientes:

- Firefox 1.0 o posterior
- Internet Explorer (IE) 6.0 o posterior
- Navegadores basados en Mozilla 1.7 o posterior
- Safari 3.0
- Konqueror (sólo modalidad base UI). La modalidad base limita los usuarios a una funcionalidad básica como, por ejemplo, visualizar temas, localizar temas en la tabla de contenido y buscar temas.

Requisitos de comunicaciones

Necesita el protocolo TCP/IP.

Acerca de esta tarea

Es posible acceder a la documentación del producto de base de datos DB2 de tres formas:

- desde el sitio Web de IBM
- desde un servidor de la intranet
- desde una versión instalada en el sistema

Por omisión, los productos de base de datos DB2 acceden a la documentación de DB2 desde el sitio Web de IBM. Si desea acceder a la documentación de DB2 en un servidor de intranet o en su sistema, debe instalar la documentación de DB2 desde el *DVD del Centro de información de DB2*, o desde una imagen descargada de Passport Advantage o desde el sitio web Documentación del producto de base de datos DB2.

Restricciones

- Para instalar una versión de red del *Centro de información de DB2*, necesita una cuenta con privilegios administrativos de instalación. Para instalar una versión de estación de trabajo del Centro de información de DB2, no necesita privilegios de administración.
- No puede instalar el *Centro de información de DB2* en una ubicación donde esté instalado el producto de base de datos DB2. De forma similar, el *Centro de información de DB2* no puede coexistir en la misma vía de acceso de instalación de una versión anterior del *Centro de información de DB2* en el mismo sistema.
- Sólo puede instalar una única copia de cada versión del *Centro de información de DB2* en el sistema. Por ejemplo, puede instalar una copia del *Centro de información de DB2 Versión 9.7* y del *Centro de información de DB2 Versión 10.1* en el mismo sistema, pero no puede instalar dos copias del *Centro de información de DB2 Versión 10.1*.
- Si instala el *Centro de información de DB2* en un sistema con un cortafuegos y prevé que otros sistemas accedan al *Centro de información de DB2*, debe abrir el puerto en la configuración del cortafuegos.

Procedimiento

Para instalar el *Centro de información de DB2* con el Asistente de instalación de DB2:

1. Inicie una sesión en el sistema con la cuenta que ha definido para la instalación del *Centro de información de DB2*.
2. Si tiene el DVD del producto del *Centro de información de DB2*, inserte el DVD del producto de base de datos DB2 en la unidad. Si está habilitada, la función de ejecución automática inicia el Área de ejecución para la instalación de DB2. Si la ejecución automática no funciona, utilice el Explorador de Windows para examinar el DVD del producto de base de datos DB2 y efectúe una doble pulsación sobre el icono de instalación.
3. Si ha descargado la imagen de una fuente en línea (como Passport Advantage o ibm.com), descomprima la imagen de instalación del *Centro de información de DB2*.
4. Efectúe una doble pulsación en el icono **setup**.
5. Desde el Área de ejecución para la instalación de DB2, puede visualizar los requisitos previos de instalación y las notas del release, o ir directamente a la instalación. Para obtener información de última hora, revise los requisitos previos de la instalación y las notas del release.
6. Pulse **Instalar un producto** y se abrirá la ventana Instalar un producto.
7. En la ventana Instalar un producto, si no hay un *Centro de información de DB2* instalado en el sistema, inicie la instalación pulsando en **Instalar nuevo**.
8. En la ventana Bienvenido al Asistente de instalación de DB2, pulse **Siguiente**. El Asistente de instalación de DB2 le guiará por el proceso de instalación del programa. El Asistente de instalación de DB2 determinará el idioma del sistema e iniciará el programa de instalación en dicho idioma. Existe ayuda en línea a su disposición que le guiará por los pasos restantes. Para invocar la ayuda en línea, pulse **Ayuda** o F1. Puede pulsar **Cancelar** en cualquier momento para finalizar la instalación.

Resultados

Por omisión, el *Centro de información de DB2* se instalará en el directorio *Archivos_programa\IBM\DB2 Information Center\Versión 10.1*, donde *Archivos_programa* representa la ubicación del directorio Archivos de programa.

Para obtener información sobre los errores encontrados durante la instalación, examine el archivo de anotaciones cronológicas de instalación situado, por omisión, en el directorio Mis documentos\DB2LOG\. Puede especificar la ubicación de los archivos de anotaciones cronológicas. El archivo de anotaciones cronológicas utiliza el formato siguiente: DB2-DOCE-*FechaHora*.log; por ejemplo, DB2-DOCE-Wed Apr 11 08_38_35 2007.log

Capítulo 42. Opciones de instalación del Centro de información de DB2

El Centro de información de DB2 se puede instalar localmente para poder acceder a él sin conexión a Internet.

Es posible acceder al Centro de información de DB2 desde:

- el sitio web de ibm.com
- un servidor de la red interna
- una copia instalada en el sistema

Por omisión, los productos DB2 acceden al Centro de información de DB2 en el sitio web [ibm.com](http://publib.boulder.ibm.com/infocenter/db2luw/v10r1/): <http://publib.boulder.ibm.com/infocenter/db2luw/v10r1/>. Sin embargo, si desea acceder al Centro de información de DB2 en un servidor de la intranet o en su propio sistema, debe instalar el Centro de información de DB2.

A continuación se indican los tipos de Centros de información de DB2 que están disponibles:

- El Centro de información de DB2 habitual
Se trata del mismo Centro de información de DB2 que se distribuye con los productos de base de datos DB2. Viene con un programa de instalación y otros programas que permiten instalar el Centro de información en el sistema del usuario. El programa de instalación requiere que el usuario tenga autorización de administrador sobre el sistema para poder llevar a cabo la instalación.
- Una versión de estación de trabajo del Centro de información de DB2
Estos paquetes permiten ejecutar el Centro de información de DB2 en el sistema si el usuario carece de autorización de administrador o usuario root. La versión de estación de trabajo del Centro de información de DB2 se ejecuta en modalidad "autónoma"; los demás clientes de la red no disponen de acceso a éste. No hay ningún servicio ni daemon asociado con este tipo de Centro de información de DB2, por lo que debe iniciarse y detenerse manualmente. También difiere del Centro de información de DB2 habitual en que determina el entorno local a partir del entorno local del sistema y no a partir del navegador.

Puede instalar cualquiera de los Centros de información de DB2 con el DVD del Centro de información de DB2 que encontrará en el paquete de soportes del producto. Como alternativa, puede descargar la imagen de instalación del Centro de información de DB2 de IBM Passport Advantage: <http://www.ibm.com/software/passportadvantage>.

En la tabla siguiente se proporcionan recomendaciones sobre posibles opciones para acceder a la documentación del producto DB2 en el Centro de información de DB2 en función de su entorno de trabajo.

Acceso desde Internet	Acceso desde la Intranet	Recomendación
Sí	Sí	Acceda al Centro de información de DB2 del sitio web de ibm o bien acceda al Centro de información de DB2 que se instala en un servidor de intranet.
Sí	No	Acceda al Centro de información de DB2 del sitio web de ibm .

Acceso desde Internet	Acceso desde la Intranet	Recomendación
No	Sí	Acceda al Centro de información de DB2 instalado en un servidor de la intranet.
No	No	Acceda al Centro de información de DB2 en un sistema local o acceda a la versión de estación de trabajo del Centro de información de DB2 autónoma.

Acceso al Centro de información de DB2 del sitio web de ibm.com

Encontrará el Centro de información de DB2 en Internet, en la dirección <http://publib.boulder.ibm.com/infocenter/db2luw/v10r1/index.jsp>. Si configura su instalación local de DB2 para utilizar esta versión del Centro de información de DB2, accederá siempre a la información más actual sobre el producto DB2.

En las plataformas Windows, utilice el mandato **db2set** para configurar las variables de registro del sistema para que un usuario pueda acceder al Centro de información de DB2 desde el sitio web de ibm.com o desde su sistema. También puede modificar estas variables utilizando las herramientas de la GUI de DB2 si ha instalado las herramientas de la GUI de DB2 en el sistema.

Acceso al Centro de información de DB2 desde su sistema

Después de instalar el producto DB2, necesita instalar el Centro de información de DB2 si desea acceder a la documentación de DB2 desde este sistema. Utilice el DVD del Centro de información de DB2 que encontrará en el paquete de soportes o los archivos que ha descargado de IBM Passport Advantage para instalar el Centro de información de DB2.

Acceso al Centro de información de DB2 de un servidor de la intranet

Puede instalar una copia del Centro de información de DB2 en un servidor de la intranet para que todos los usuarios de la intranet puedan tener acceso a la documentación de DB2 sin tener que instalar la documentación en cada máquina.

Utilizando un archivo de respuestas para la instalación del producto, puede configurar cada cliente de servidor de datos de IBM para acceder a la documentación del servidor de intranet. El archivo de respuestas debe contener la información de configuración necesaria para acceder al Centro de información de DB2 con el nombre de sistema principal y el número de puerto del Centro de información de DB2 en el servidor de intranet. Esta configuración también puede efectuarse utilizando el mandato **db2setup** y seleccionando una instalación personalizada desde el servidor DB2 o desde el producto cliente de servidor de datos de IBM.

También puede cambiar los valores para los productos IBM Data Server Client ya instalados con el fin de utilizar el Centro de información de DB2 en la intranet. Para cambiar las variables de registro del Centro de información de DB2 en cada sistema, utilice el mandato **db2set**.

La variable de registro **DB2_DOCHOST** contiene el nombre del sistema principal y **DB2_DOCPORT** es la variable de registro utilizada para el número de puerto. Estos

valores deben coincidir con los establecidos en el servidor de la intranet en el que esté instalado el Centro de información de DB2.

Capítulo 43. Inicio o detención del daemon del Centro de información (Linux y Windows)

El Centro de información de DB2 se inicia y detiene utilizando el diálogo de servicios de Windows o un daemon de Linux.

Acerca de esta tarea

En los sistemas operativos Linux, el daemon del *Centro de Información de DB2* forma parte de la instalación del *Centro de Información de DB2*. Este daemon es un proceso de fondo que ejecuta el Centro de información. El script **db2icd** inicializa este daemon y puede encontrarlo en *VÍA_ACCESO_INST/doc/bin*, donde *VÍA_ACCESO_INST* es la vía de acceso de instalación del producto de base de datos DB2. La única vez que deberá iniciar o detener el daemon manualmente es cuando desee modificar las variables de configuración del daemon. Normalmente, el daemon se inicia durante el arranque del sistema, en función de los niveles de ejecución creados durante la instalación del *Centro de Información de DB2*. La versión de estación de trabajo del Centro de información de DB2 no dispone de un daemon.

En los sistemas operativos Windows, para iniciar o detener el Centro de información se utiliza el applet del panel de control de servicios: **Panel de control > Herramientas administrativas > Servicios**. Con el botón derecho del ratón, pulse en el servicio denominado *Centro de Información de DB2*. Seleccione **Detener** o **Iniciar**.

Procedimiento

En los sistemas operativos Linux, para detener e iniciar el daemon del Centro de Información:

1. Inicie una sesión como usuario con autorización de usuario root.
2. Detenga el daemon si ya se está ejecutando. En la línea de mandatos, entre lo siguiente:

```
INIT_DIR/db2icd stop
```

donde *INIT_DIR* es el directorio de instalación del archivo *db2icd* listado anteriormente.

3. Modifique las variables del daemon editando el archivo *db2ic.conf*. Actualmente es posible modificar el número de puerto TCP para el servicio de documentación y la ubicación del espacio de trabajo temporal que el daemon utiliza mientras está en ejecución.
4. Inicie el daemon. En la línea de mandatos, entre lo siguiente:

```
INIT_DIR/db2icd start
```

donde *INIT_DIR* es el directorio de instalación del archivo *db2icd* listado anteriormente.

Resultados

Cuando el daemon se reinicie, utilizará las nuevas variables de entorno.

También existe la opción de desconectar y reiniciar el daemon inmediatamente. En la línea de mandatos, entre lo siguiente:

```
INIT_DIR/db2icd restart
```

donde *INIT_DIR* es el directorio de instalación del archivo db2icd listado anteriormente.

Puede comprobar el estado del daemon en cualquier momento. En la línea de mandatos, entre lo siguiente:

```
INIT_DIR/db2icd status
```

donde *INIT_DIR* es el directorio de instalación del archivo db2icd listado anteriormente. El daemon devuelve el estado actual y, si está activo, visualiza el ID de proceso del daemon.

Capítulo 44. Actualización manual del Centro de información de DB2 instalado en el sistema o en el servidor de intranet

Si ha instalado localmente el Centro de información de DB2 localmente, puede obtener e instalar actualizaciones de la documentación de IBM.

Acerca de esta tarea

Para actualizar manualmente el *Centro de información de DB2* instalado localmente es preciso que:

1. Detenga el *Centro de información de DB2* en el sistema, y reinicie el Centro de información en modalidad autónoma. La ejecución del Centro de información en modalidad autónoma impide que otros usuarios de la red accedan al Centro de información y permite al usuario aplicar las actualizaciones. La versión de estación de trabajo del Centro de información de DB2 siempre se ejecuta en modalidad autónoma.
2. Utilice la función Actualizar para ver qué actualizaciones están disponibles. Si hay actualizaciones que debe instalar, puede utilizar la función Actualizar para obtenerlas y actualizarlas.

Nota: Si su entorno requiere la instalación de actualizaciones del *Centro de información de DB2* en una máquina no conectada a Internet, duplique el sitio de actualizaciones en un sistema de archivos local utilizando una máquina que esté conectada a Internet y tenga instalado el *Centro de información de DB2*. Si muchos usuarios en la red van a instalar las actualizaciones de la documentación, puede reducir el tiempo necesario para realizar las actualizaciones duplicando también el sitio de actualizaciones localmente y creando un proxy para el sitio de actualizaciones.

Si hay paquetes de actualización disponibles, utilice la característica Actualizar para obtener los paquetes. Sin embargo, la característica Actualizar sólo está disponible en modalidad autónoma.

3. Detenga el Centro de información autónomo y reinicie el *Centro de información de DB2* en su equipo.

Nota: En Windows 2008 y Windows Vista (y posterior), los mandatos listados más abajo deben ejecutarse como administrador. Para abrir un indicador de mandatos o una herramienta gráfica con privilegios de administrador completos, pulse con el botón derecho del ratón el atajo y, a continuación, seleccione **Ejecutar como administrador**.

Procedimiento

Para actualizar el *Centro de información de DB2* instalado en el sistema o en el servidor de Intranet:

1. Detenga el *Centro de información de DB2*.
 - En Windows, pulse **Inicio > Panel de control > Herramientas administrativas > Servicios**. A continuación, pulse con el botón derecho del ratón en el servicio **Centro de información de DB2** y seleccione **Detener**.
 - En Linux, especifique el mandato siguiente:

```
/etc/init.d/db2icdv10 stop
```
2. Inicie el Centro de información en modalidad autónoma.

- En Windows:
 - a. Abra una ventana de mandatos.
 - b. Navegue hasta la vía de acceso en la que está instalado el Centro de información. Por omisión, el *Centro de información de DB2* se instala en el directorio `Archivos_de_programa\IBM\DB2 Information Center\Versión 10.1`, siendo `Archivos_de_programa` la ubicación del directorio Archivos de programa.
 - c. Navegue desde el directorio de instalación al directorio `doc\bin`.
 - d. Ejecute el archivo `help_start.bat`:
`help_start.bat`
- En Linux:
 - a. Navegue hasta la vía de acceso en la que está instalado el Centro de información. Por omisión, el *Centro de información de DB2* se instala en el directorio `/opt/ibm/db2ic/V10.1`.
 - b. Navegue desde el directorio de instalación al directorio `doc/bin`.
 - c. Ejecute el script `help_start`:
`help_start`

Se abre el navegador Web por omisión de los sistemas para visualizar el Centro de información autónomo.

3. Pulse en el botón **Actualizar** (🔄). (JavaScript debe estar habilitado en el navegador.) En la derecha del panel del Centro de información, pulse en **Buscar actualizaciones**. Se visualiza una lista de actualizaciones para la documentación existente.
4. Para iniciar el proceso de instalación, compruebe las selecciones que desee instalar y, a continuación, pulse **Instalar actualizaciones**.
5. Cuando finalice el proceso de instalación, pulse **Finalizar**.
6. Detenga el Centro de información autónomo:
 - En Windows, navegue hasta el directorio `doc\bin` del directorio de instalación y ejecute el archivo `help_end.bat`:
`help_end.bat`

Nota: El archivo `help_end` de proceso por lotes contiene los mandatos necesarios para detener sin peligro los procesos que se iniciaron mediante el archivo `help_start` de proceso por lotes. No utilice `Control-C` ni ningún otro método para detener `help_start.bat`.

 - En Linux, navegue hasta el directorio `doc/bin` del directorio de instalación y ejecute el script `help_end`:
`help_end`

Nota: El script `help_end` contiene los mandatos necesarios para detener sin peligro los procesos que se iniciaron mediante el script `help_start`. No utilice ningún otro método para detener el script `help_start`.
7. Reinicie el *Centro de información de DB2*.
 - En Windows, pulse **Inicio** > **Panel de control** > **Herramientas administrativas** > **Servicios**. A continuación, pulse con el botón derecho del ratón en el servicio **Centro de información de DB2** y seleccione **Iniciar**.
 - En Linux, especifique el mandato siguiente:
`/etc/init.d/db2icdv10 start`

Resultados

El *Centro de información de DB2* actualizado muestra los temas nuevos y actualizados.

Parte 7. Conversión de instancias para utilizar un producto o una característica nueva

Tras haber instalado y utilizado un producto de base de datos DB2, puede elegir convertirlo a otro producto o característica de base de datos DB2 para sacar partido de la funcionalidad que proporciona dicho producto o característica. Los productos de base de datos deben tener el mismo nivel de versión. Tenga en cuenta que no se puede actualizar una instancia de nivel superior a una instancia de nivel inferior.

Capítulo 45. Conversión a un producto de base de datos DB2 nuevo

Puede convertir un producto de base de datos DB2 a otro producto de base de datos DB2 o convertir una copia de DB2 a otra copia de DB2.

Conversión de un producto de base de datos DB2 a otro (Windows)

Para realizar la conversión de un producto de base de datos DB2 a otro (o de una copia de DB2 a otra) en los sistemas operativos Windows, utilice la opción **Trabajar con existente** en el asistente de instalación del producto de base de datos DB2. Una vez que finalice la instalación, puede actualizar la información de licencias y desinstalar el producto anterior.

Antes de empezar

El sistema debe cumplir los requisitos previos para el nuevo producto de base de datos DB2 que está instalando.

Si el producto de base de datos DB2 original tiene algún fixpack instalado, debe obtener la imagen de ese nivel de fixpack e instalarlo directamente, en lugar de instalar el producto de base de datos DB2 y luego aplicar el fixpack. La razón de esto es que cada imagen de fixpack de DB2 es una imagen de renovación total.

Acerca de esta tarea

Estas instrucciones se aplican únicamente si el producto de base de datos DB2 antiguo y el nuevo tiene el mismo nivel de versión (por ejemplo, Versión 10.1).

Procedimiento

Para realizar una conversión entre productos de base de datos DB2:

1. Inicie una sesión como usuario con acceso de administrador.
2. Detenga todos los procesos y servicios de DB2.
3. Inserte en la unidad el DVD del producto de base de datos DB2 de la nueva edición que está instalando. Se abrirá el área de ejecución del producto de base de datos IBM DB2.
4. El asistente de instalación del producto de base de datos DB2 determina el idioma del sistema e inicia el programa de instalación para ese idioma. Para iniciar el asistente de instalación del producto de base de datos DB2 manualmente:
 - a. Pulse **Inicio** y seleccione la opción **Ejecutar**.
 - b. En el campo **Abrir**, escriba el mandato siguiente:

```
x:\setup /i idioma
```

donde *x* representa la unidad de DVD e *idioma* es el identificador de territorio correspondiente a su idioma, por ejemplo EN para inglés.

Si no se ha especificado el distintivo **/i**, el programa de instalación se ejecutará en el idioma por omisión del sistema operativo.

Pulse **Aceptar**.

5. Elija **Trabajar con existente** para iniciar la instalación y proseguir siguiendo las indicaciones del programa de instalación. Existe ayuda en línea para guiarle en la ejecución de los pasos. Para invocar la ayuda en línea, pulse **Ayuda** o F1. Puede pulsar **Cancelar** en cualquier momento para finalizar la instalación.
6. Añada el archivo de licencia de la nueva edición del producto de base de datos DB2 emitiendo el mandato **db2licm**.

```
db2licm -a ArchivoLicencia
```

El archivo de licencia está situado en el directorio db2\license del CD de activación del producto.

7. Elimine la licencia del producto de base de datos DB2 original emitiendo el mandato **db2licm**.
 - a. Emita el mandato **db2licm -l** para buscar el valor del *identificador-producto* del producto de base de datos DB2 original.
 - b. Emita el mandato siguiente para eliminar la licencia:

```
db2licm -r identificador-producto
```
 - c. Emita el mandato **db2licm -l** y compruebe el valor de la fecha de caducidad. Si la fecha de caducidad del producto de base de datos DB2 original no es Caducada, repita el mandato **db2licm -r** hasta que se hayan eliminado todas las licencias del producto de base de datos DB2 original.
8. Elimine el producto de base de datos DB2 original mediante la ventana Agregar o quitar programas del panel de control.
9. Una vez desinstalado completamente el producto de base de datos DB2 original, reactive el servidor y los servicios de administración mediante el mandato **db2start** o la ventana Servicios del Panel de control.

Resultados

Una vez finalizados estos pasos, las instancias estarán configuradas para ejecutarse en la instalación del producto de base de datos DB2 nuevo.

Conversión de un producto de base de datos DB2 en otro (Linux y UNIX)

Para convertir un producto de base de datos DB2 en otro (o una copia de DB2 en otra) en sistemas operativos Linux o UNIX, instale el producto, actualice la información de licencia y vuelva a configurar las instancias.

Antes de empezar

El sistema debe cumplir los requisitos previos para la edición del producto de base de datos DB2 que vaya a instalar.

Acercas de esta tarea

Tenga cuidado al emitir el mandato **db2_deinstall**. Si emite el mandato sin especificar las opciones de mandato adecuadas, puede eliminar todos los componentes de su producto de base de datos DB2.

Estas instrucciones solamente son aplicables cuando se conmuta entre la misma versión de un producto de base de datos DB2.

Procedimiento

Para realizar una conversión entre productos de base de datos DB2:

1. Realice la instalación del producto de base de datos DB2 de la nueva edición.
No tiene que crear una instancia. Puede volver a configurar las instancias existentes emitiendo el mandato **db2iupdt** o **db2nrupdt** una vez finalizada la instalación.
2. Añada el archivo de licencia de la nueva edición del producto de base de datos emitiendo el mandato **db2licm**.

```
db2licm -a ArchivoLicencia
```

El archivo de licencia está ubicado en el directorio `db2/license` del CD de activación del producto.

3. Para obtener una lista de los nombres de todas las instancias en el sistema, ejecute el mandato **db2ilist**:

```
DIR_DB2/db2ilist
```

Donde `DIR_DB2` representa la ubicación donde está instalado el producto de base de datos DB2 original. Por omisión, es `/opt/ibm/db2/V10.1` en sistemas operativos Linux y `/opt/IBM/db2/V10.1` en sistemas operativos UNIX.

4. Detenga todas las instancias que estén en ejecución.
5. Para volver a configurar las instancias, emita los mandatos siguientes:
 - **db2iupdt** para cada instancia root
 - **db2nrupdt** para la instancia no root.

Por ejemplo:

```
DIR_DB2/bin/db2iupdt nombreInstancia
```

donde `DIR_DB2` representa la ubicación en la que se instala el producto de base de datos DB2 nuevo y `nombreInstancia` representa el nombre de la instancia.

6. Elimine la licencia del producto de base de datos DB2 original ejecutando el mandato **db2licm**.
 - a. Ejecute el mandato **db2licm -l** para conocer el valor de *identificador-producto* del producto de base de datos DB2 original.
 - b. Emita el mandato siguiente para eliminar la licencia:
db2licm -r identificador-producto
 - c. Emita el mandato **db2licm -l** y compruebe el valor de la fecha de caducidad. Si el producto de base de datos DB2 original no tiene fecha de caducidad en Caducado, repita el mandato **db2licm -r** hasta que haya eliminado correctamente todas las licencias originales de los productos de base de datos DB2.
7. Elimine la signatura del producto de base de datos DB2 original:
 - a. Busque la signatura del producto emitiendo el mandato **db21s**:
db21s -q -a -b DIR_DB2

Donde `DIR_DB2` representa la ubicación donde está instalado el nuevo producto de base de datos DB2.

Visualizará las signaturas de producto del producto de base de datos DB2 nuevo y del antiguo. Por ejemplo, `EXPRESS_PRODUCT_SIGNATURE` o `WSE_PRODUCT_SIGNATURE`.

- b. Elimine la signatura del producto antiguo emitiendo el mandato **db2_deinstall**:

```
DIR_DB2/install/db2_deinstall -F signatura_producto
```

Donde *DIR_DB2* representa la ubicación donde está instalado el nuevo producto de base de datos DB2. Ahora ya no visualizará la signatura del producto antiguo en la salida del mandato **db2is**.

8. Opcional: Desinstale el producto de base de datos DB2 original.

Resultados

Una vez finalizados estos pasos, las instancias estarán configuradas para ejecutarse en la instalación del producto de base de datos DB2 nuevo.

Capítulo 46. Conversión a IBM DB2 pureScale Feature

La conversión a IBM DB2 pureScale Feature puede exigir la configuración de algunos de los componentes del entorno de DB2 si desea ejecutarlos en el nuevo entorno.

El entorno de DB2 tiene varios componentes, como servidores DB2, clientes DB2, aplicaciones de base de datos y rutinas. Para convertir correctamente el entorno a IBM DB2 pureScale Feature, debe realizar varias tareas.

Planificación para convertir el entorno a DB2 pureScale

La planificación de para convertir el entorno a DB2 pureScale exige que se revisen todos los requisitos previos a la conversión aplicables, las tareas previas a la conversión, las tareas de la conversión y las tareas posteriores a la conversión.

Procedimiento

1. Revise los requisitos previos de la instalación de la característica DB2 pureScale.
2. Revise todos los requisitos previos de la tarea, en especial la obtención de acceso de usuario root y de la autorización de DB2 necesaria. Consulte la documentación sobre los mandatos específicos necesarios para la autorización.
3. Lea el tema “Tareas previas a la conversión para entornos DB2 pureScale” como preparación para habilitar el entorno DB2 pureScale. Las tareas previas a la conversión son:
 - Verificación de que las bases de datos estén preparadas para la conversión
 - Conversión de espacios de tablas
 - Configuración de GPFS
 - Copia de seguridad de la información de bases de datos y de configuración
 - Poner el servidor DB2 fuera de línea
4. Convierta el entorno DB2 pureScale siguiendo las indicaciones del apartado “Conversión de las instancias de DB2 existentes a un entorno DB2 pureScale” en la página 445.
5. Tras convertir un entorno DB2 pureScale, debe llevar a cabo varias tareas posteriores a la conversión para asegurarse de que los servidores DB2 se ejecuten a su nivel óptimo. Lea el tema “Tareas posteriores a la conversión para un entorno DB2 pureScale” en la página 446, en el que se describen las tareas indicadas a continuación:
 - Ajustar los parámetros de configuración de la base de datos
 - Activar la base de datos
 - Verificar la conversión
 - Copia de seguridad de la información de bases de datos y de configuración

Tareas previas a la conversión para entornos DB2 pureScale

Antes de convertir el entorno a DB2 pureScale, revise las restricciones para identificar todo aquello que pueda afectar a la conversión. Debe corregir los problemas antes de la conversión para que ésta se lleve a cabo de forma correcta.

Procedimiento

Prepare la conversión de su entorno a DB2 pureScale llevando a cabo las tareas siguientes:

1. Configure un sistema de archivos GPFS. Consulte “Configuración de un sistema de archivos GPFS para un entorno DB2 pureScale”. Debe asegurarse de que todos los datos y anotaciones cronológicas estén en un sistema de archivos de clúster de DB2 antes de la conversión.
2. Convierta los espacios de tablas. Consulte el apartado “Conversión de espacios de tablas para un entorno DB2 pureScale” en la página 442. Debe asegurarse de que dispone de espacios de tablas automáticos antes de llevar a cabo la conversión.
3. Verifique que las bases de datos estén preparadas para llevar a cabo la conversión a un entorno DB2 pureScale. Consulte el apartado “Verificación de que las bases de datos están preparadas para un entorno DB2 pureScale” en la página 443. Si verifica que las bases de datos estén preparadas para llevar a cabo la conversión, podrá identificar posibles problemas antes de realizar la conversión real. Deberá solucionar estos problemas antes de continuar con la conversión.
4. Efectúe una copia de seguridad de las bases de datos para poder restaurarlas en el sistema anterior a la conversión original, si es necesario. Para obtener detalles, consulte “Copia de seguridad de las bases de datos cuando se convierte a un entorno de compartimiento de datos de DB2” en la página 444.
5. Copias de seguridad de la configuración del servidor DB2 e información de diagnóstico. Si realiza una copia de seguridad de la información de configuración y de diagnósticos, se genera un registro de la configuración actual que puede comparar con la configuración tras la conversión. También puede utilizar esta información para crear nuevas instancias o bases de datos utilizando la misma configuración que tenía antes de la conversión. Consulte el apartado “Copias de seguridad de la configuración del servidor DB2 e información de diagnóstico” en la publicación *Actualización a DB2 Versión 10.1*.
6. Si el nivel de captura de errores de los archivos de anotaciones cronológicas de diagnóstico se establece en 2 o menos, establezca el nivel de captura de errores en el nivel 3 o superior. En este release, todos los sucesos de conversión significativos se registran en el archivo de anotaciones cronológicas de diagnóstico cuando el parámetro de configuración del gestor de bases de datos **diaglevel** se ha establecido en 3 (el valor por omisión) o superior.
Para obtener información detallada, consulte el apartado “Establecimiento del nivel de captura de errores de los archivos de anotaciones cronológicas de diagnóstico” en la publicación *Troubleshooting and Tuning Database Performance*.
7. Establezca el servidor DB2 en estado fuera de línea para la conversión. Consulte el apartado “Establecimiento de un servidor DB2 en estado fuera de línea para actualizarlo o para habilitar un entorno DB2 pureScale” en la publicación *Actualización a DB2 Versión 10.1*.

Configuración de un sistema de archivos GPFS para un entorno DB2 pureScale

Para configurar un sistema de archivos IBM General Parallel File System (GPFS) para un entorno DB2 pureScale, puede crear un sistema de archivos GPFS nuevo, un sistema de archivos GPFS o dejar que servicios de clúster de DB2 tome el control de un sistema de archivos GPFS.

Antes de empezar

- Debe tener instalada la IBM DB2 pureScale Feature.
- Asegúrese de que disponga de acceso root para utilizar el mandato **db2cluster_prepare**.

Acercas de esta tarea

En un entorno DB2 pureScale, todos los datos y las anotaciones cronológicas deben estar en un IBM General Parallel File System (GPFS). Si **db2checkSD** ha notificado espacios de tablas que no están gestionados por el almacenamiento automático o que no están en GPFS, debe convertir los espacios de tablas y mover los datos a GPFS antes de la conversión. Antes de mover los datos, es posible que tenga que crear un clúster y un sistema de archivos GPFS gestionado por DB2 o verificar que DB2 pueda utilizar un clúster y un sistema de archivos GPFS como GPFS gestionado por un usuario.

Procedimiento

Para configurar un sistema de archivos GPFS para un entorno DB2 pureScale:

Elija una de las opciones siguientes:

- Configure un sistema de archivos de clúster de DB2 nuevo en un sistema principal que no tenga ningún clúster GPFS. Se trata del método recomendado para configurar un entorno DB2 pureScale.

1. Utilice el mandato **db2cluster_prepare** para crear un sistema de archivos GPFS gestionado por DB2. Por ejemplo:

```
db2cluster_prepare -instance_shared_dev /dev/hdisk1
```

2. Verifique la ubicación de montaje. Para listar los sistemas de archivos, ejecute el mandato **db2cluster** siguiente. Por ejemplo:

```
db2cluster -cfs -list -filesystem
```

- Utilice un clúster GPFS gestionado por un usuario existente y deje que servicios de clúster de DB2 tome el control de la gestión del clúster. Ejecute el mandato **db2cluster_prepare** con la opción **-cfs_takeover** para que servicios de clúster de DB2 gestione un clúster GPFS existente.

```
db2cluster_prepare -cfs_takeover
```

- Identifique y siga utilizando un clúster GPFS gestionado por un usuario existente.

Siga estos pasos para utilizar un GPFS existente como sistema de archivos gestionado por un usuario. característica DB2 pureScale puede utilizar un clúster y un sistema de archivos GPFS gestionado por un usuario, pero, cuando se utiliza el instalador y los programas de utilidad de instancias de DB2 para ampliar una instancia de DB2 pureScale que tienen un clúster y un sistema de archivos GPFS gestionado por un usuario, el sistema principal debe añadirse al clúster GPFS manualmente y los sistemas de archivos del sistema principal deben montarse manualmente. Así mismo, cuando el instalador y los programas de utilidad de DB2 se utilizan para reducir una instancia de DB2 pureScale que tiene un clúster y un sistema de archivos GPFS gestionado por un usuario, el sistema principal debe eliminarse del clúster GPFS manualmente y los sistemas de archivos relacionados del sistema principal deben desmontarse manualmente.

Cuando el clúster y el sistema de archivos de GPFS están gestionados por DB2, el instalador y los programas de utilidad de instancias de DB2 añadirán o eliminarán el sistema principal y emitirán los mandatos de montaje o desmontaje necesarios cuando el sistema se añada o elimine de la instancia de DB2 pureScale. Antes de utilizar un GPFS existente deberá verificar que GPFS se haya configurado correctamente:

1. Verifique el clúster. Por ejemplo, ejecute lo siguiente desde el directorio <vía_acceso_instalación_DB2>/bin:

```
db2cluster -cfs -verify -configuration
```

2. Verifique el sistema de archivos. Debe llevar a cabo este paso para cada sistema de archivos que piense utilizar con la característica DB2 pureScale. Por ejemplo, ejecute el mandato **db2cluster** desde el directorio <vía_acceso_instalación_DB2>/bin con las opciones siguientes:

```
db2cluster -cfs -verify -configuration
```

Conversión de espacios de tablas para un entorno DB2 pureScale

La conversión del entorno a DB2 pureScale requiere cambios en los espacios de tablas.

Antes de empezar

- Debe tener instalada la característica DB2 pureScale.

Acerca de esta tarea

En un entorno DB2 pureScale, los espacios de tablas deben estar gestionados por el almacenamiento automático. Si **db2checkSD** ha indicado espacios de tablas que no están gestionados por el almacenamiento automático, o que no se encuentran en GPFS, debe convertir los espacios de tablas y mover los datos en GPFS antes de la conversión. Los pasos del proceso que emprenda difieren en función de si desea que GPFS esté gestionado por DB2 o que sea un usuario quien gestione GPFS.

Procedimiento

Convierta espacios de tablas y mueva los datos. Los pasos necesarios para convertir en automáticos los espacios de tablas de almacenamiento varían en función de cómo se definen los espacios de tablas existentes:

Tabla 50. Conversión de espacios de tablas

Caso de ejemplo	Acciones
Caso 1: El espacio de tablas del catálogo es un espacio gestionado por el sistema (SMS)	Vuelva a crear la base de datos en el GPFS que se ha creado en el paso anterior y vuelva a cargarlo. Utilice la opción COPY del mandato db2move para copiar uno o varios esquemas de la base de datos original en la nueva base de datos.

Tabla 50. Conversión de espacios de tablas (continuación)

Caso de ejemplo	Acciones
<p>Caso 2:</p> <ul style="list-style-type: none"> • El espacio de tablas del catálogo no es SMS • Puede que tenga espacios de tablas de usuario SMS • Puede que tenga algunos espacios de tablas temporales SMS • No todos los espacios de tablas gestionados por bases de datos (DMS) los gestiona el almacenamiento automático 	<ul style="list-style-type: none"> • Si la base de datos no está habilitada para el almacenamiento automático, utilice el mandato ALTER DATABASE con la opción de vía de acceso de almacenamiento ADD STORAGE ON para permitir el almacenamiento automático • Si existen espacios de tablas de SMS: <ul style="list-style-type: none"> – descártelos – vuelva a crearlos como espacios de tablas que estén gestionados por el almacenamiento automático – vuelva a cargarlos • Si existen espacios de tablas temporales de usuario de SMS: <ul style="list-style-type: none"> – descártelos – vuelva a crearlos como espacios de tablas que estén gestionados por el almacenamiento automático – vuelva a crear las tablas temporales globales en el espacio de tablas nuevo puesto que al descartar un espacio de tablas temporal de usuario también se descartarán las tablas temporales globales de ese espacio de tablas • Lleve a cabo una restauración redirigida para crear una copia nueva de la base de datos en la vía de acceso de almacenamiento GPFS. Durante la restauración redirigida, especifique SET TABLESPACE CONTAINERS FOR tablespace-id USING AUTOMATIC STORAGE para cualquier espacio de tablas DMS, con el fin de convertirlos a almacenamiento automático.
<p>Caso 3: Todos los espacios de tablas se gestionan mediante almacenamiento automático pero no están en GPFS</p>	<p>Lleve a cabo una restauración redirigida para crear una copia nueva de la base de datos en la vía de acceso de almacenamiento GPFS.</p>

Verificación de que las bases de datos están preparadas para un entorno DB2 pureScale

Antes de convertir el entorno a DB2 pureScale, utilice el mandato **db2checkSD** para verificar que las bases de datos estén preparadas para utilizarlas en un entorno DB2 pureScale.

Antes de empezar

- Revise los temas sobre el mandato **db2checkSD** y asegúrese de que dispone de la autorización necesaria para ejecutarlo.
- Asegúrese de que todas las bases de datos locales que desee convertir estén catalogadas.

- Compruebe que cumple los requisitos de instalación para la característica DB2 pureScale.
- Instale una copia de DB2 Versión 10.1 de forma que pueda ejecutar el mandato **db2checkSD**.

Procedimiento

Para verificar que las bases de datos estén preparadas para la conversión:

1. Inicie la sesión como propietario de la instancia de DB2 que desee convertir.
2. Si la instancia que es propietaria de las bases de datos que desea verificar no está en ejecución, inicie la instancia mediante la ejecución del mandato **db2start**.
3. Desde un indicador de línea de mandatos de DB2 cambie al directorio `$DIR_DB2/bin`, donde `DIR_DB2` es la ubicación que ha especificado durante la instalación de DB2:

```
cd $DIR_DB2/bin
```
4. Compruebe que las bases de datos cumplan los requisitos de conversión a un entorno DB2 pureScale ejecutando el mandato **db2checkSD**. En el ejemplo siguiente se muestra cómo se ejecuta el mandato **db2checkSD** en la base de datos SAMPLE:

```
db2checkSD SAMPLE -l db2checkSD.log -u usuarioAdmin -p contraseña
DBT5000I El programa de utilidad db2checkSD se ha completado satisfactoriamente.
La base de datos especificada puede actualizarse a un entorno DB2 pureScale.
```

siendo `db2checkSD.log` el archivo de anotaciones cronológicas creado en el directorio `INICIOINST/sql1lib/db2dump/` e `INICIOINST` el directorio inicial de la instancia. El archivo `db2checkSD.log` incluye los detalles de los errores y avisos. Deberá corregir estos errores antes de realizar la conversión.

5. Asegúrese de que el archivo de anotaciones cronológicas del mandato **db2checkSD** comienza con el texto siguiente para asegurarse de que está ejecutando el nivel de mandato correcto:

```
Version of DB2CHECKSD being run: Versión 10.1.
```

Copia de seguridad de las bases de datos cuando se convierte a un entorno de compartimiento de datos de DB2

Antes y después del proceso de conversión del entorno a DB2 pureScale, se recomienda especialmente realizar una copia de seguridad de la base de datos completa *fuera de línea*.

Antes de empezar

- Para hacer una copia de seguridad de una base de datos, necesitará disponer de autorización `SYSADM`, `SYSCTRL` o `SYSMAINT`.
- Las bases de datos deben estar catalogadas. Para ver una lista de todas las bases de datos catalogadas de la instancia actual, emita el mandato siguiente:

```
db2 LIST DATABASE DIRECTORY
```

Procedimiento

Para llevar a cabo una copia de seguridad completa fuera de línea de cada una de las bases de datos locales:

1. Desconecte todas las aplicaciones y todos los usuarios de la base de datos. Para obtener una lista de todas las conexiones de base de datos para la instancia actual, emita el mandato **LIST APPLICATIONS**:

```
db2 LIST APPLICATIONS
```

Si todas las aplicaciones están desconectadas, este mandato devuelve el mandato siguiente:

```
SQL1611W El Supervisor del sistema de bases de datos no ha
          devuelto ningún dato.
SQLSTATE=00000
```

Para desconectar todas las aplicaciones y los usuarios, utilice el mandato **FORCE APPLICATION**:

```
db2 FORCE APPLICATION ALL
```

2. Realice una copia de seguridad de la base de datos con el mandato **BACKUP DATABASE**. A continuación se proporciona un ejemplo para los sistemas operativos UNIX:

```
db2 BACKUP DATABASE alias_base_datos USER nombre_usuario USING contraseña TO dir_copia_seguridad
```

donde *alias_base_datos* es el alias de la base de datos, el nombre de usuario es *nombre_usuario*, la contraseña es *contraseña* y el directorio para crear los archivos de copia de seguridad es *dir_copia_seguridad*.

En entornos de bases de datos particionadas, realice una copia de seguridad de todas las particiones de base de datos. Para obtener detalles, consulte “Copia de seguridad de bases de datos particionadas” en *Data Recovery and High Availability Guide and Reference*.

Si ha activado y configurado DB2 Advanced Copy Services (ACS) en las bases de datos de la versión 9.5 o posteriores de DB2, puede utilizar el parámetro **USE SNAPSHOT** para llevar a cabo una copia de seguridad selectiva. Sin embargo, solamente puede restaurar una copia de seguridad selectiva en una instancia de la misma versión. No podrá utilizar la copia de seguridad selectiva para realizar la conversión a un nuevo servidor. Para obtener detalles, consulte .Realización de una copia de seguridad selectiva en la publicación *Data Recovery and High Availability Guide and Reference*

Si ha realizado recientemente una copia de seguridad de base de datos completa fuera de línea y no puede realizar otra copia de seguridad de este tipo antes de la conversión, en su lugar, puede realizar una copia de seguridad de base de datos incremental fuera de línea.

3. Opcional: Pruebe la integridad de la imagen de copia de seguridad para garantizar que la imagen se puede restaurar utilizando el mandato **db2ckbkp**. El mandato siguiente es un ejemplo en los sistemas operativos UNIX:

```
cd dir-copia-seguridad
db2ckbkp SAMPLE.0.arada.NODE0000.CATN0000.20091014114322.001
```

```
[1] almacenamientos intermedios procesados: #####
```

```
Verificación de imagen completada - satisfactoria.
```

Conversión de las instancias de DB2 existentes a un entorno DB2 pureScale

La conversión de las instancias de DB2 existentes a DB2 pureScale exige la actualización de la instancia a una instancia de DB2 pureScale.

Antes de empezar

- Revise la información en “Planificación para convertir el entorno a DB2 pureScale” en la página 439.

- Lleve a cabo los pasos del apartado “Tareas previas a la conversión para entornos DB2 pureScale” en la página 439.
- Si la base de datos está utilizando la característica DB2 Database Partitioning, debe convertir la base de datos a una base de datos de una sola partición antes de habilitarla para DB2 pureScale.

Acerca de esta tarea

En esta tarea se describen los pasos para convertir las instancias existentes a un entorno DB2 pureScale. Algunos pasos de este tema precisan que haya iniciado la sesión como root.

Procedimiento

1. Si no lo ha hecho ya, instale la característica DB2 pureScale.
2. Como usuario root, convierta la instancia en una instancia de DB2 pureScale emitiendo el mandato **db2iupdt**.
3. Verifique si la conversión de instancias se ha realizado correctamente conectándose a las bases de datos y emitiendo una consulta pequeña, tal como se muestra en el ejemplo siguiente:

```
db2 connect to sample
```

```
Información de conexión de base de datos
```

```
Servidor bases datos = DB2/AIX64 10.1.0
ID de autorización SQL = TESTDB2
Alias base de datos local = SAMPLE
```

```
db2 select * from syscat.dbauth
```

4. Añada los miembros adicionales o recursos de almacenamiento en antememoria de clúster utilizando el mandato **db2iupdt** o el mandato **db2isetup**. Se recomienda disponer de dos recursos de almacenamiento en antememoria de clúster.

Qué hacer a continuación

Lleve a cabo los pasos del tema “Tareas posteriores a la conversión para un entorno DB2 pureScale”.

Tareas posteriores a la conversión para un entorno DB2 pureScale

Tras convertir el entorno en DB2 pureScale, debe llevar a cabo varias tareas posteriores a la conversión para asegurarse de que los servidores DB2 funcionen a un nivel óptimo.

Procedimiento

Para asegurarse de que los servidores DB2 funcionan a su nivel óptimo:

1. Si ha establecido el parámetro de configuración del gestor de bases de datos **diaglevel** en 3 o más como parte de las tareas previas a la conversión de un entorno DB2 pureScale, restablezca este parámetro en el valor que tenía establecido antes de la conversión.
2. Ajuste los valores de configuración de base de datos para cumplir los requisitos nuevos en un entorno DB2 pureScale. Consulte el apartado “Ajuste de los parámetros de configuración de base de datos para cumplir los requisitos del

entorno DB2 pureScale” para conocer los pasos que debe llevar a cabo para cumplir los nuevos requisitos de un entorno DB2 pureScale.

3. Asegúrese de que las bibliotecas para las rutinas externas permanezcan en la ubicación en la que estaban antes de la conversión. Si es necesario, restaure esas bibliotecas a partir de las copias de seguridad que ha realizado. Consulte el apartado “Copias de seguridad de la configuración del servidor DB2 e información de diagnóstico” en la publicación *Actualización a DB2 Versión 10.1*.
4. Inicie la base de datos y todos los servicios de base de datos necesarios. Para ver más detalles, consulte el apartado “Activación de una base de datos después de la actualización” en la publicación *Actualización a DB2 Versión 10.1*.
5. Si ha creado un archivo local o global o supervisores de sucesos PIPE en Versión 9.7 y el directorio o la conexión con nombre que ha especificado no está en un sistema de archivos compartido, descártelos y vuelva a crearlos indicando que el directorio y la conexión con nombre están en un sistema de archivos compartidos. De lo contrario, estos supervisores de sucesos devolverán un error durante la migración tras error de miembros. Para obtener información detallada, consulte la documentación de la sentencia CREATE EVENT MONITOR.
6. Para utilizar la función nueva de alta disponibilidad en los supervisores de sucesos globales y el supervisor de sucesos por omisión DB2DETAILDEADLOCK, descártelos y vuélvalos a crear. Para obtener información detallada, consulte la documentación de la sentencia CREATE EVENT MONITOR.
7. Realice una copia de seguridad de las bases de datos.
8. Verifique si la conversión del entorno se ha realizado correctamente conectándose a las bases de datos y emitiendo una consulta pequeña, tal como se muestra en el ejemplo siguiente:

```
db2 connect to sample
```

```
Información de conexión de base de datos
```

```
Servidor bases datos = DB2/AIX64 10.1.0  
ID de autorización SQL = TESTDB2  
Alias base de datos local = SAMPLE
```

```
db2 select * from syscat.dbauth
```

Ajuste de los parámetros de configuración de base de datos para cumplir los requisitos del entorno DB2 pureScale

Tras convertir el entorno para DB2 pureScale, debe realizar algunos cambios en los parámetros de configuración de base de datos.

Procedimiento

1. Asegúrese de que haya espacio de disco suficiente para conservar las anotaciones cronológicas recuperadas de los miembros durante una función de anotaciones cronológicas. Si se proporciona espacio para dos archivos de anotaciones cronológica por miembro en la vía de acceso de anotaciones cronológicas, en la vía de acceso de anotaciones cronológicas de reflejos o vía de acceso de anotaciones cronológicas de desbordamientos se permite conservar uno de los archivos de anotaciones cronológicas mientras que el otro archivo de anotaciones cronológicas se recupera. El hecho de disponer de espacio para dos archivos le ayudará a evitar el problema de que una fusión larga tenga que esperar a que se recuperen los archivos de anotaciones cronológicas.

2. Para dar soporte a los requisitos de memoria adicionales para el reinicio de grupo, avance, fusiones de anotaciones cronológicas y recuperación de archivos de anotaciones cronológicas, asegúrese de que el parámetro de configuración de base de datos **dbheap** se haya establecido en AUTOMATIC. También debe utilizar el valor AUTOMATIC si está utilizando el particionamiento de tablas. Esto tiene en cuenta la memoria que se utiliza para sincronizar los datos de particionamiento de tablas entre el recurso de almacenamiento en antememoria de clúster (CF) y todos los miembros.
3. Para dar soporte a los requisitos de bloqueo adicionales para la coherencia de datos entre miembros, asegúrese de que el parámetro **locklist** se haya establecido en AUTOMATIC.
4. Si dispone de agrupaciones de almacenamiento intermedio grandes, que no haya habilitado la memoria de autoajuste y que el servidor DB2 esté utilizando casi toda la memoria física del sistema, piense en la posibilidad de reducir el tamaño de la agrupación de almacenamiento intermedio o de habilitar la memoria de autoajuste.
5. Revise las consideraciones acerca de la memoria para el reinicio ligero y efectúe los ajustes necesarios.

Copia de seguridad de las bases de datos cuando se convierte a un entorno de compartimiento de datos de DB2

Antes y después del proceso de conversión del entorno a DB2 pureScale, se recomienda especialmente realizar una copia de seguridad de la base de datos completa *fuera de línea*.

Antes de empezar

- Para hacer una copia de seguridad de una base de datos, necesitará disponer de autorización SYSADM, SYSCTRL o SYSMANT.
- Las bases de datos deben estar catalogadas. Para ver una lista de todas las bases de datos catalogadas de la instancia actual, emita el mandato siguiente:

```
db2 LIST DATABASE DIRECTORY
```

Procedimiento

Para llevar a cabo una copia de seguridad completa fuera de línea de cada una de las bases de datos locales:

1. Desconecte todas las aplicaciones y todos los usuarios de la base de datos. Para obtener una lista de todas las conexiones de base de datos para la instancia actual, emita el mandato **LIST APPLICATIONS**:

```
db2 LIST APPLICATIONS
```

Si todas las aplicaciones están desconectadas, este mandato devuelve el mandato siguiente:

```
SQL1611W El Supervisor del sistema de bases de datos no ha
          devuelto ningún dato.
SQLSTATE=00000
```

Para desconectar todas las aplicaciones y los usuarios, utilice el mandato **FORCE APPLICATION**:

```
db2 FORCE APPLICATION ALL
```

2. Realice una copia de seguridad de la base de datos con el mandato **BACKUP DATABASE**. A continuación se proporciona un ejemplo para los sistemas operativos UNIX:

```
db2 BACKUP DATABASE alias_base_datos USER nombre_usuario USING contraseña TO dir_copia_seguridad
```

donde *alias_base_datos* es el alias de la base de datos, el nombre de usuario es *nombre_usuario*, la contraseña es *contraseña* y el directorio para crear los archivos de copia de seguridad es *dir_copia_seguridad*.

En entornos de bases de datos particionadas, realice una copia de seguridad de todas las particiones de base de datos. Para obtener detalles, consulte “Copia de seguridad de bases de datos particionadas” en *Data Recovery and High Availability Guide and Reference*.

Si ha activado y configurado DB2 Advanced Copy Services (ACS) en las bases de datos de la versión 9.5 o posteriores de DB2, puede utilizar el parámetro **USE SNAPSHOT** para llevar a cabo una copia de seguridad selectiva. Sin embargo, solamente puede restaurar una copia de seguridad selectiva en una instancia de la misma versión. No podrá utilizar la copia de seguridad selectiva para realizar la conversión a un nuevo servidor. Para obtener detalles, consulte .Realización de una copia de seguridad selectiva en la publicación *Data Recovery and High Availability Guide and Reference*

Si ha realizado recientemente una copia de seguridad de base de datos completa fuera de línea y no puede realizar otra copia de seguridad de este tipo antes de la conversión, en su lugar, puede realizar una copia de seguridad de base de datos incremental fuera de línea.

3. Opcional: Pruebe la integridad de la imagen de copia de seguridad para garantizar que la imagen se puede restaurar utilizando el mandato **db2ckbkp**. El mandato siguiente es un ejemplo en los sistemas operativos UNIX:

```
cd dir-copia-seguridad  
db2ckbkp SAMPLE.0.arada.NODE0000.CATN0000.20091014114322.001
```

```
[1] almacenamientos intermedios procesados: #####
```

```
Verificación de imagen completada - satisfactoria.
```

Parte 8. Aplicación de fixpacks

Se recomienda que, para la ejecución del entorno de base de datos DB2, siempre se utilice el nivel de fixpack más reciente con el fin de garantizar un funcionamiento sin problemas. Para instalar un fixpack satisfactoriamente, realice todas las tareas necesarias anteriores y posteriores a la instalación.

Acerca de esta tarea

Un fixpack de DB2 contiene actualizaciones y arreglos de problemas (Informes del análisis autorizado de programas, o "APAR") encontrados durante las pruebas en IBM, así como arreglos de problemas de los que han informado los clientes. El archivo APARLIST.TXT describe los arreglos contenidos en cada fixpack y está disponible para su descarga en <ftp://ftp.software.ibm.com/ps/products/db2/fixes/english-us/aparlist/>.

Los fixpacks son acumulativos. Esto significa que el último fixpack para cualquier versión de base de datos DB2 contiene todas las actualizaciones de los fixpacks anteriores para la misma versión de base de datos DB2.

Las imágenes de fixpack disponibles son:

- Una única imagen de servidor.

La imagen de servidor única contiene el código nuevo y actualizado necesario para todos los productos de servidor de bases de datos DB2 y para IBM Data Server Client. Si se ha instalado más de un producto de servidor de bases de datos DB2 en una única ubicación, el fixpack del servidor de bases de datos DB2 aplica actualizaciones de código de mantenimiento a todos los productos de servidor de bases de datos DB2 instalados. El fixpack de Data Server Client se incluye en el fixpack del servidor de bases de datos DB2 (es decir, el fixpack que puede proporcionar servicios a cualquiera de los productos de servidor de bases de datos siguientes: DB2 Enterprise Server Edition, DB2 Workgroup Server Edition, DB2 Express Edition, DB2 Connect Enterprise Edition, DB2 Connect Application Server Edition, DB2 Connect Unlimited Edition for zSeries y DB2 Connect Unlimited Edition for i5/OS). Puede utilizar el fixpack del servidor de bases de datos DB2 para actualizar Data Server Client.

También se puede utilizar una única imagen de servidor para instalar cualquiera de los productos de servidor de bases de datos de DB2, en un nivel de fixpack concreto, con una licencia de probar y comprar de DB2 por omisión.

La imagen de fixpack de único servidor contiene licencias de compra a prueba de DB2 para todos los productos de servidor DB2. Cuando seleccione un nuevo producto de servidor DB2 para instalarlo o un producto de servidor DB2 ya instalado para actualizarlo, se instalan las licencias de compra a prueba. Las licencias de compra a prueba no afectan a las licencias válidas ya instaladas en la misma vía de acceso de instalación de DB2. En lo que respecta a los productos de servidor DB2 Connect, si ejecuta el mandato **db2licm -1** para consultar las licencias válidas, la licencia de compra y prueba del producto de servidor DB2 Connect podría mostrarse como una licencia no válida. Sin embargo, si no necesita utilizar la función DB2 Connect, puede pasar por alto esta información. Para eliminar la licencia de compra y prueba del servidor de DB2 Connect, utilice el mandato **db2licm**.

- Un fixpack para cada uno de los otros productos de base de datos de DB2.

Utilice este fixpack únicamente si sólo tiene instalados productos de base de datos distintos de servidor o productos complementarios. Por ejemplo, IBM Data Server Runtime Client.

No utilice este tipo de fixpack si los productos de base de datos DB2 instalados sólo son productos de servidor de bases de datos DB2 o Data Server Client. En su lugar, utilice el fixpack de única imagen de servidor.

Para las plataformas Windows, si se ha instalado más de un producto de base de datos DB2 (lo que incluye, como mínimo, un producto que no sea Data Server Client o un servidor de bases de datos DB2) en una única copia de DB2, deberá descargar y descomprimir todos los fixpacks específicos de cada producto correspondientes antes de iniciar el proceso de instalación de los fixpacks.

- Un fixpack universal.

El fixpack universal da servicio a las instalaciones en las que se ha instalado más de un producto de base de datos DB2.

El fixpack universal no será necesario si los productos de base de datos DB2 instalados sólo son productos de servidor de bases de datos DB2 o Data Server Client. En este caso, deberá utilizarse el fixpack de imagen de servidor única.

En los sistemas operativos Linux o UNIX, si se han instalado idiomas nacionales, también necesitará un fixpack de idioma nacional por separado. El fixpack de idioma nacional no se puede instalar solo. Un fixpack universal o un fixpack específico de un producto deben aplicarse al mismo tiempo, y ambos deben tener el mismo nivel de fixpack. Por ejemplo, si desea aplicar un fixpack universal a productos de base de datos DB2 que utilizan un idioma que no es el inglés en Linux o UNIX, deberá aplicar el fixpack universal y el fixpack del idioma nacional, ambos, para actualizar los productos de base de datos DB2.

Restricciones

- Un fixpack de DB2 Versión 10.1 solamente se puede aplicar a las copias de disponibilidad general (GA) de DB2 Versión 10.1 o a las copias de fixpack de DB2 Versión 10.1.
- Todas las instancias de DB2, DAS y aplicaciones relacionadas con la copia de DB2 que se va a actualizar deben detenerse antes de instalar un fixpack.
- En un entorno de base de datos particionada, antes de instalar el fixpack, debe detener el gestor de bases de datos de todos los servidores de particiones de base de datos. Deberá instalar el fixpack en el servidor de particiones de base de datos propietario de la instancia y en todos los demás servidores de particiones de base de datos. Todos los sistemas que participan en la instancia deberán actualizarse con el mismo nivel del fixpack.
- En sistemas operativos Linux o UNIX:
 - Si tiene productos de base de datos DB2 en un Network File System (NFS), deberá asegurarse de que se han detenido por completo las siguientes aplicaciones antes de instalar el fixpack: todas las instancias, el Servidor de administración de DB2 (DAS), las comunicaciones entre procesos (IPC) y las aplicaciones de las demás máquinas que utilizan la misma instalación montada del NFS.
 - Si los mandatos del sistema **fuser** o **lsof** no están disponibles, el mandato **installFixPack** no puede detectar archivos de base de datos DB2 cargados. Debe asegurarse de que los archivos de DB2 estén cargados y proporcionen una opción de alteración temporal para instalar el fixpack. En UNIX, se necesita el mandato **fuser** para buscar los archivos cargados. En Linux, se necesita el mandato **fuser** o **lsof**.

Para obtener información detallada acerca de la opción de alteración temporal, consulte el mandato **installFixPack**.

- En aplicaciones cliente, una vez que se haya aplicado un fixpack, para realizar la vinculación automática de las aplicaciones, el usuario debe tener autorización para la vinculación.
- La instalación de un fixpack de DB2 no dará servicio a IBM Data Studio Administration Console ni a IBM Data Studio.

Procedimiento

Para instalar un fixpack:

1. Compruebe los requisitos previos del fixpack.
2. Realice las tareas necesarias antes de instalar un fixpack.
3. Seleccione un método de instalación del fixpack e instale el fixpack.
4. Realice las tareas necesarias posteriores a la instalación del fixpack.
5. Aplique la licencia del producto de base de datos DB2 correspondiente.

Si en la máquina no existe todavía una copia de un producto de servidor de bases de datos DB2 a la que se haya otorgado licencia anteriormente, se puede utilizar una imagen de fixpack de único servidor para instalar cualquier producto de servidor de bases de datos DB2. En este caso, el producto de base de datos DB2 instalado recibirá el tratamiento correspondiente a una licencia de prueba y compra, y dejará de funcionar transcurrido el período de prueba de 90 días, a menos que actualice la licencia de prueba y compra.

Qué hacer a continuación

Compruebe en el archivo de anotaciones cronológicas los pasos posteriores a la instalación o los mensajes de error y acciones recomendadas.

Para las instalaciones no root en Linux o UNIX, las funciones basadas en el usuario root (como la función de Alta disponibilidad y la autenticación basada en el sistema operativo) pueden habilitarse mediante la utilización del mandato **db2rfe**. Si se han habilitado funciones basadas en el usuario root después de haber instalado el producto de base de datos DB2, deberá volver a ejecutar el mandato **db2rfe** cada vez que se aplique un fixpack con el fin de volver a habilitar esas funciones.

Si tiene varias copias de DB2 en el mismo sistema, esas copias podrán estar en niveles distintos de versión y de fixpack. Si desea aplicar un fixpack a una o varias copias de DB2, debe instalar el fixpack en esas copias de DB2 una a una.

Capítulo 47. Preparación de la instalación de un fixpack

Para instalar un fixpack, primero debe descargar y descomprimir el fixpack. Si ya ha instalado DB2 Database para Linux, UNIX y Windows en la vía de acceso seleccionada, debe detener también los diversos procesos de DB2.

Antes de empezar

Si hay un clúster IBM PowerHA SystemMirror for AIX en ejecución, no podrá efectuar la instalación o la actualización de TSAMP porque Tivoli SA MP empaqueta los conjuntos de archivos de Reliable Scalable Cluster Technology (RSCT) que dependen de PowerHA SystemMirror. Para omitir la instalación de TSAMP utilice el mandato **db2setup** o el mandato **installFixPack**. Para obtener información sobre la instalación o actualización de TSAMP con un clúster PowerHA SystemMirror, consulte la guía de actualización de servidores DB2 en entornos HACMP disponible en sitio web del centro de soporte y descargas de IBM (<http://www.ibm.com/support/docview.wss?uid=swg21045033>).

Procedimiento

Para preparar la instalación de un fixpack:

1. Compruebe los requisitos previos del fixpack. Consulte “Comprobación de los requisitos previos del fixpack” en la página 456.
2. Obtenga el fixpack. Consulte “Obtención de fixpacks” en la página 457.
3. Descomprima el fixpack.

- En el caso de sistemas operativos Linux y UNIX, consulte el apartado “Descompresión de fixpacks (Linux y UNIX)” en la página 458.
- En el caso de sistemas operativos Windows, consulte el apartado “Descompresión de los fixpacks (Windows)” en la página 459.

4. Opcional: Reduzca el tamaño del fixpack.

Puede utilizar el mandato **db2iprune** para reducir el tamaño de la imagen de instalación del fixpack de DB2. Antes de instalar un fixpack podado, debe asegurarse de que la imagen del fixpack que se ha podado contiene, como mínimo, los mismos componentes que los que se encuentran en la copia de DB2. Si aplica una poda excesiva a la imagen del fixpack, la instalación del fixpack fallará.

5. Si ya tiene productos de base de datos DB2 instalados en la vía de acceso de instalación seleccionada:

- a. Opcional: Realice una copia de seguridad de la configuración actual y de la información de diagnóstico.

La recopilación de información de diagnóstico puede ser de utilidad cuando se va a instalar un fixpack. Esta información ayudará a diagnosticar cualquier problema que pudiera producirse tras la instalación. Consulte el apartado “Copias de seguridad de la configuración del servidor DB2 e información de diagnóstico” en la publicación *Actualización a DB2 Versión 10.1*.

- b. Realice una de las acciones siguientes:

- Para los sistemas operativos Linux y UNIX, detenga todos los procesos de DB2. Consulte “Detención de todos los procesos de DB2 (Linux y UNIX)” en la página 459.

- Para los sistemas operativos Windows, detenga todas las instancias, los servicios y las aplicaciones de DB2. Consulte “Detención de todas las instancias, servicios y aplicaciones de DB2(Windows)” en la página 461.

Qué hacer a continuación

Seleccione un método de instalación de fixpack. Consulte Capítulo 48, “Métodos de instalación de fixpacks”, en la página 463.

Comprobación de los requisitos previos del fixpack

Asegúrese de cumplir todos los requisitos previos de software, hardware y sistema operativo antes de descargar un fixpack.

Procedimiento

Antes de descargar un fixpack, realice los pasos siguientes:

1. Asegúrese de que el sistema cumple todos los requisitos de instalación.
2. Asegúrese de que el sistema cumple todos los requisitos de instalación. Consulte el apartado Parte 1, “Requisitos de instalación para productos de base de datos DB2”, en la página 1.

Con esta acción se evitan problemas técnicos que podrían producirse después de la instalación y la configuración del fixpack.

3. Para DB2 de 64 bits para Linux sobre System i y pSeries, asegúrese de que esté instalado IBM XL C/C++ Compiler Runtime.

Descargue e instale IBM XL C/C++ Run-Time Environment Component. Consulte: <http://www.ibm.com/support/docview.wss?uid=swg24007906>

4. Para AIX, si ya existen productos de base de datos DB2 en el sistema y Trusted Computing Base (TCB) está habilitado, asegúrese de que se encuentre en estado coherente.

Asegúrese de que TCB se encuentre en un estado coherente para cualquier archivo o directorio relacionado con una instancia de DB2, el Servidor de administración de DB2 y los archivos de DB2 instalados. TCB puede encontrarse en un estado incoherente si, por ejemplo, se han eliminado instancias de DB2 sin utilizar el mandato **db2idrop**.

Para comprobar el estado de TCB, entre el mandato siguiente como usuario root:

```
tcbck -n ALL
```

Consulte la documentación de AIX para obtener detalles sobre Trusted Computing Base.

5. Revise los Flashes y los APAR (informes de análisis de problemas autorizados) abiertos en el sitio web de soporte de productos DB2 para Linux, UNIX y Windows: http://www.ibm.com/software/data/db2/support/db2_9/

Los APAR abiertos describen defectos que todavía no se han solucionado en un fixpack y es posible que contengan soluciones provisionales que afecten la utilización del sistema de bases de datos. Para ver una lista de los APAR abiertos de DB2 para Linux, UNIX y Windows, consulte: <http://www.ibm.com/support/docview.wss?rs=71&uid=swg21255155>

6. Asegúrese de que haya suficiente espacio libre en el sistema de archivos para descargar y extraer el fixpack.

En Linux y UNIX, necesita tener un sistema de archivos con un gigabyte de espacio libre para contener el archivo .tar.gz y la imagen de instalación

descomprimida. Si también piensa instalar un fixpack de idioma nacional, necesitará hasta dos gigabytes de espacio libre.

7. Asegúrese de tener el espacio libre necesario para instalar el fixpack.

El espacio libre debe estar disponible en la ubicación de la copia de DB2 que se está actualizando o en la ubicación en la que está prevista la creación de una nueva instalación de DB2.

- En Windows, el espacio necesario para instalar el fixpack es igual al espacio necesario para la instalación de disponibilidad general (GA) de DB2 Versión 10.1 para Linux, UNIX y Windows. Asegúrese de que el espacio necesario esté disponible en la ubicación de la copia de DB2 que se está actualizando o en la ubicación en la que está prevista la creación de una nueva instalación de DB2. Consulte el apartado “Requisitos de disco y de memoria” en la página 31.
- En Linux y UNIX:
 - Si todavía no se ha instalado ningún producto de base de datos DB2 y está utilizando el fixpack para crear una instalación nueva, consulte el apartado “Requisitos de disco y de memoria” en la página 31.
 - Si ya hay productos de base de datos DB2 instalados, el espacio necesario para instalar el fixpack es igual al espacio consumido por los productos de base de datos DB2 existentes. Este espacio sólo se necesita de forma temporal durante el proceso de instalación del fixpack.

Para determinar el espacio utilizado por los productos de base de datos DB2 existentes, ejecute el mandato:

```
du -k -s DIR_DB2
```

donde *DIR_DB2* representa la ubicación en la que está instalado el producto de base de datos DB2.

8. Si ya hay instalado un producto de base de datos DB2 y se han obtenido arreglos especiales, póngase en contacto con el centro de soporte de IBM para determinar si es necesaria una versión actualizada de los arreglos antes de instalar un fixpack.

Esto ayuda a garantizar que el sistema se encuentre en estado coherente para que no se pierda ningún arreglo especial.

9. Opcional: Consulte el tema “Visión general de los productos” en el *Centro de información de DB2*.

Resultados

Una vez se haya asegurado de que cumple todos estos requisitos previos, complete el resto de las tareas necesarias antes de instalar un fixpack.

Obtención de fixpacks

Tras comprobar los requisitos previos del fixpack, descargue el fixpack.

Antes de empezar

Compruebe los requisitos previos del fixpack. Consulte el apartado “Comprobación de los requisitos previos del fixpack” en la página 456.

Procedimiento

Para obtener un fixpack:

1. Determine qué fixpack necesita.
En general, elija el fixpack más reciente para evitar que se produzcan problemas a causa de defectos de software que ya se conocen y que se han corregido.
2. Localice el fixpack en el sitio web de soporte del producto DB2 Database para Linux, UNIX y Windows: www.ibm.com/support/docview.wss?rs=71&uid=swg27007053.
Asegúrese de seleccionar el fixpack adecuado para el sistema operativo. Puede seleccionar fixpacks universales o fixpacks específicos del producto de base de datos DB2.
3. Descargue el fixpack.
En la mayoría de los casos, puede optar por acceder a la carpeta de FTP directamente o utilizar un applet Java denominado Download Director para descargar los archivos.
En los sistemas operativos Linux y UNIX, no debe haber espacios en la vía de acceso del directorio donde prevé descargar y descomprimir el fixpack. Si hay espacios en la vía de acceso del directorio, la instalación fallará. Por ejemplo, asegúrese de que la vía de acceso del directorio sea similar a la del ejemplo siguiente: `/home/DB2FixPack/FP1/`. No debería ser similar a lo siguiente: `/home/DB2 FixPack/FP1/`.

Qué hacer a continuación

Cuando haya descargado el fixpack satisfactoriamente, continúe con el resto de pasos preparatorios antes de instalar un fixpack. Consulte el apartado Capítulo 47, "Preparación de la instalación de un fixpack", en la página 455.

Descompresión de fixpacks (Linux y UNIX)

Todas las imágenes de instalación de los fixpacks del sitio de FTP están comprimidas mediante **gzip**. Antes de instalar un fixpack, debe copiar la imagen en un directorio temporal y utilizar **gunzip** y **tar** para extraer la imagen de instalación del fixpack.

Procedimiento

Para descomprimir la imagen de instalación de un fixpack, realice los pasos siguientes:

1. Copie la imagen comprimida como gzip en una ubicación temporal.
2. Cambie al directorio en el que haya copiado la imagen.
3. Entre el mandato siguiente para descomprimir el archivo:

```
gunzip -c nombre_archivo.tar.gz | tar -xvf -
```

donde *nombre_archivo* es el fixpack que se está instalando.

Nota: **gunzip** forma parte de la configuración de la instalación por omisión de AIX 5L. Si carece de **gunzip**, instale el conjunto de archivos `rpm.rte` desde el soporte de instalación de AIX 5L. El conjunto de archivos `rpm.rte` contiene **gunzip**. También puede descargar **gzip** para AIX 5L del sitio web: www.ibm.com/servers/aix/products/aixos/linux/rpmgroups.html

Descompresión de los fixpacks (Windows)

Las imágenes de instalación de los fixpacks del sitio de FTP se encuentran en formato comprimido. Antes de poder instalar un fixpack, debe descomprimir la imagen de instalación del fixpack en un directorio temporal.

Antes de empezar

- Si hay instalado más de un producto de base de datos DB2 en una sola copia de DB2, deberá descargar y descomprimir todos los fixpacks específicos para el producto correspondiente.
- Si piensa instalar el fixpack en modalidad silenciosa, todas las imágenes del fixpack deben estar descomprimidas en subdirectorios bajo el mismo directorio padre.
- Si piensa instalar el fixpack utilizando el Asistente de instalación de DB2, el mandato **setup** detecta los demás productos de base de datos DB2 instalados. Si todas las imágenes del fixpack correspondientes a sus productos de base de datos DB2 están descomprimidas en subdirectorios bajo el mismo directorio padre, el mandato **setup** inicia de forma automática la instalación del fixpack para todos los productos de base de datos DB2 sin preguntar nada. Si las imágenes de los productos del fixpack están descomprimidas en directorios distintos, el mandato **setup** detecta los otros productos de base de datos DB2 instalados y solicita la vía de acceso para cada directorio.

Procedimiento

Para descomprimir la imagen de instalación de un fixpack, realice los pasos siguientes:

1. Cambie al directorio en el que haya descargado la imagen de instalación del fixpack.
2. Efectúe una doble pulsación sobre el archivo .exe, de extracción automática. Se abrirá la ventana de extracción automática de WinZip.
3. Seleccione una carpeta que contendrá los archivos desempaquetados.
4. Pulse Descomprimir. Todos los archivos se descomprimen en la carpeta especificada.

Qué hacer a continuación

Repita estos pasos para descomprimir las imágenes de extracción automática para todos los productos de base de datos DB2 que haya instalados. Si desea realizar una instalación silenciosa utilizando un archivo de respuestas, todas las imágenes debe estar descomprimidas en subdirectorios bajo el mismo directorio padre.

Detención de todos los procesos de DB2 (Linux y UNIX)

Antes de instalar un fixpack, si hay algún producto de base de datos DB2 instalado en la vía de acceso de instalación seleccionada, es necesario detener todos los procesos de DB2. Si existen varias copias de DB2, detenga los procesos de DB2 asociados con la copia que se está actualizando.

Procedimiento

Para detener todos los procesos de DB2, realice los pasos siguientes:

1. Inicie una sesión como usuario root.

- Determine qué instancias están asociadas con la copia de DB2. Emita el mandato:

```
DIR_DB2/instance/db2ilist
```

donde *DIR_DB2* representa la ubicación en la que está instalada la copia de DB2.

- Ejecute los mandatos siguientes para cada instancia en la copia de DB2:

```
su - iname
. $HOME/sql1lib/db2profile
db2 force applications all
db2 terminate
db2stop
db2licd -end      # ejecutar en cada partición física
exit
```

donde *iname* representa el nombre del propietario de la instancia. Si es usuario de PowerHA SystemMirror, para detener DB2 debe utilizar el mandato **ha_db2stop** en lugar del mandato **db2stop**. Si se utiliza el mandato **db2stop** en lugar del mandato **ha_db2stop**, se desencadenará un suceso de anomalía.

- Si el Servidor de administración de DB2 (DAS) pertenece a la copia de DB2 que se está actualizando, detenga el DAS:

```
su - aname
. $HOME/das/dasprofile
db2admin stop
exit
```

donde *aname* representa el nombre del propietario de DAS.

Nota: Como sólo puede haber un DAS en el sistema, este paso afecta a todas las otras copias de DB2 del sistema.

- Opcional: En AIX, ejecute **slibclean** para descargar de la memoria las bibliotecas compartidas sin utilizar descargadas antes de la instalación:

```
/usr/sbin/slibclean
```

- Inhabilite los procesos del supervisor de anomalías. Para tener el daemon de Fault Monitor, emita el mandato siguiente:

```
DIR_DB2/bin/db2fm -i nombrei -D
```

donde *DIR_DB2* es la ubicación en la que está instalada la copia de DB2 y *nombrei* representa el nombre del propietario de la instancia. El mandato debe realizarse una vez para cada instancia de la copia de DB2.

- Si el Fault Monitor Coordinator (FMC) se ha iniciado, impedirá que las instancias se inicien automáticamente:

- Para determinar si el FMC se ha iniciado, emita el mandato:

```
DIR_DB2/bin/db2fmcu
```

donde *DIR_DB2* es la ubicación en la que está instalada la copia de DB2. Si el FMC se ha iniciado, verá una salida similar a la siguiente: FMC: up: PID = 3415. Si el FMC está inhabilitado, la salida del mandato **db2fmcu** será: FMC: down.

- Si el FMC se ha iniciado, determine si alguna instancia está configurada para iniciarse automáticamente después de cada reinicio del sistema. Emita el mandato:

```
DIR_DB2/instance/db2iset -i nombrei -all
```

donde *DIR_DB2* es la ubicación en la que está instalada la copia de DB2 y *nombrei* representa el nombre del propietario de la instancia. El mandato debe realizarse una vez para cada instancia de la copia de DB2. Si la salida del mandato **db2iset** incluye lo siguiente, significa que la instancia está configurada para iniciarse automáticamente:DB2AUTOSTART=YES

- c. Impida que las instancias se inicien automáticamente. Emita el mandato:

```
DIR_DB2/instance/db2iauto -off nombrei
```

donde *DIR_DB2* es la ubicación en la que está instalada la copia de DB2 y *nombrei* representa el nombre del propietario de la instancia. Tras llevar a cabo la instalación del fixpack, puede reiniciar el inicio automático de la instancia:

```
DIR_DB2/instance/db2iauto -on nombrei
```

8. Asegúrese de que se borren todas las comunicaciones de interprocesos de DB2 para que se actualice la instancia. Como el propietario de la instancia, ejecute el mandato siguiente en cada partición física:

```
$HOME/sql1lib/bin/ipclean
```

Información relacionada

Detención de todas las instancias, servicios y aplicaciones de DB2(Windows)

Antes de instalar un fixpack, si hay algún producto de base de datos DB2 instalado en la vía de acceso de instalación seleccionada, es necesario detener todas las instancias de DB2,todos los servicios de DB2 y todas las aplicaciones. Si existen varias copias de DB2, detenga los procesos de DB2 asociados con la copia que se está actualizando.

Procedimiento

Para detener las instancias, los servicios y las aplicaciones correspondientes:

1. Determine qué instancias están asociadas con la copia de DB2 emitiendo el mandato siguiente:

```
VÍA_ACCESO_DB2\bin\db2ilist
```

donde *VÍA_ACCESO_DB2* representa la ubicación en la que está instalada la copia de DB2.

2. Detenga todas las instancias y servicios de DB2 utilizando el applet del panel de control de servicios: **Panel de control > Herramientas administrativas > Servicios**. Si hay clientes de la base de datos activos, haga que se desconecten mientras se detiene la instancia. Para forzar los clientes, emita el mandato siguiente:

```
db2stop force
```

Como alternativa, utilice el asistente de tareas para detener instancias y forzar la desconexión de aplicaciones o clientes del servidor DB2 en IBM Data Studio.

Información relacionada

Capítulo 48. Métodos de instalación de fixpacks

Existen varios métodos distintos para la instalación de fixpacks en función del sistema operativo y de si se han instalado o no productos de base de datos.

En los sistemas operativos Linux y UNIX, el fixpack puede utilizarse de distintas formas y los métodos de instalación coinciden con las finalidades siguientes:

- Para actualizar productos de base de datos DB2 existentes con un tipo de instancia ese o dsf, consulte el apartado “Instalación de un fixpack para actualizar un tipo de instancia ese o dsf de la versión 9.8” en la página 465.
Siga estas instrucciones si un producto de base de datos DB2 ya está instalado y desea aplicar un nuevo nivel de fixpack. El mandato **installFixPack** se utiliza para instalar el fixpack.
- Para instalar nuevos productos de base de datos DB2 en una ubicación seleccionada, consulte el apartado “Instalación de un fixpack para instalar productos de base de datos DB2 nuevos (Linux y UNIX)” en la página 472.
Siga estas instrucciones para instalar productos de base de datos DB2 nuevos al nivel de un fixpack en concreto. El mandato **db2setup** se utiliza para realizar la instalación.
- Para actualizar productos de base de datos DB2 existentes en una ubicación seleccionada, consulte el apartado “Instalación de un fixpack nuevo para actualizar productos de base de datos DB2 existentes (Linux y UNIX)” en la página 471.
Siga estas instrucciones si un producto de base de datos DB2 ya está instalado y desea aplicar un nuevo nivel de fixpack. El mandato **installFixPack** se utiliza para instalar el fixpack.

En los sistemas operativos Windows, se utilizan los mismos mandatos si se emplea el fixpack para actualizar productos de base de datos DB2 existentes o para añadir productos de base de datos DB2 nuevos. Los métodos de instalación difieren en función del número de productos de base de datos DB2 implicados y de si DB2 está configurado para utilizar Microsoft Cluster Server (MSCS), de la forma siguiente:

- “Instalación de un fixpack para un solo producto de base de datos (Windows)” en la página 473.
Siga estas instrucciones si ya está instalado un solo producto de base de datos DB2 y desea aplicar un nuevo nivel de fixpack. El mandato **setup** se utiliza para instalar el fixpack.
- “Instalación de un fixpack para varios productos de base de datos (Windows)” en la página 473.
Siga estas instrucciones para instalar un fixpack en un sistema donde haya instalados varios productos de base de datos DB2. El mandato **setup** se utiliza para instalar el fixpack.
- “Instalación de un fixpack utilizando un archivo de respuestas (Windows)” en la página 474 (un producto o varios)
Siga estas instrucciones para realizar una instalación de un fixpack mediante un archivo de respuestas. Una instalación mediante un archivo de respuestas también puede denominarse instalación silenciosa o instalación desatendida. El mandato **setup** se utiliza para instalar el fixpack.

- “Instalación de un fixpack en un entorno de Microsoft Cluster Server (Windows)” en la página 475.
Siga estas instrucciones para instalar un fixpack sobre una instalación existente de DB2 en un entorno de MSCS.

Fixpacks universales frente a fixpacks específicos para un producto

Para llevar a cabo la instalación de los fixpacks dispone de dos opciones; puede utilizar un fixpack universal (todos los productos) o bien un fixpack específico de un producto.

Fixpack universal [para todos los productos]

De forma similar a los que sucedía en las versiones anteriores de los productos de base de datos DB2, puede utilizar el proceso de dos pasos para la instalación de un producto a nivel de GA y aplicar a continuación el nivel de fixpack que desee. Para los sistemas operativos Windows, puede utilizar la imagen universal para instalar DB2 en una nueva ubicación. Este método de instalación se aplica a las plataformas en las que existe un único producto instalado en la vía de acceso de instalación. Por ejemplo, puede que tenga una instalación ya existente de un producto de base de datos DB2 y ahora desea realizar la actualización in situ al nivel de Fixpack 1 siguiendo pasos como los que se indican a continuación:

1. Descargue el fixpack universal que desee (si sólo hay instalado un producto, también puede utilizarse el fixpack específico para un producto; consulte el apartado siguiente).
2. Detenga todas las instancias asociadas con esta copia.
3. Detenga el DAS si está asociado con esta copia.
4. Aplique el fixpack.
5. Vuelva a iniciar las instancias (**db2start**), incluido el DAS (**db2admin start**) si éste se ha asociado a la copia actual.

Fixpack específico para un producto

Utilice el fixpack específico para un producto para actualizar un solo producto o instalarlo en una vía de acceso nueva. Si opta por instalar el fixpack específico para un producto, puede descargar los productos al nivel que desee y, a continuación, instalar los productos en un solo paso. Por ejemplo, si desea instalar Enterprise Server Edition (ESE) al nivel de Fixpack 1, realice los pasos siguientes:

1. Descargue el producto al nivel que desee.
2. Instale el producto en una vía de acceso nueva.
3. Prueba la nueva instalación.
4. Descarte las instancias de prueba.
5. Ejecute **db2iupdt** desde la nueva copia de instalación para mover las instancias al nuevo nivel de fixpack.

Este enfoque permite probar la nueva versión en el sistema de producción sin afectar a las bases de datos de producción. Ahora habrá un período de inactividad de entre 15 y 30 segundos (el tiempo que se tarda en emitir los mandatos **db2stop**, **db2 bind** y **db2start**).

Existen fixpacks específicos de un producto, como Spatial Extender e InfoSphere Federation Server, para aquellos casos en los que se desee añadir esta función a una copia de DB2 ya actualizada. Si dispone del Fixpack 1 de ESE, necesitará el Fixpack 1 de Spatial Extender para instalarlo sobre el producto ESE existente. El nivel de Spatial Extender del

DVD de GA ya no es suficiente. En este caso, deberá descargar la imagen de Spatial Extender Fixpack 1, añadir el archivo de licencia, ejecutar el programa de instalación y, cuando el programa de instalación haya finalizado, contará con una instalación de Spatial Extender en funcionamiento.

Actualización de varios productos instalados en la misma vía de acceso de instalación

En aquellos casos en que haya instalado más de un producto en una vía de acceso de instalación, por ejemplo si están instalados ESE y QP, es posible utilizar una imagen de ESE y una imagen de QP para instalar en una ubicación nueva o utilizar el fixpack universal para realizar la actualización in situ. Antes de realizar la descarga, debe determinar qué enfoque desea utilizar. Si sólo hay un producto instalado, por ejemplo ESE, tanto el fixpack específico para el producto ESE como el fixpack universal realizará la actualización in situ.

¿Cuándo debería utilizar el fixpack universal?

- Si deseo actualizar varios productos in situ.
- Si no recuerdo lo que hay instalado para poder instalar el fixpack en una ubicación nueva sin perder el conjunto actual de funciones o productos.

¿Cuándo debería utilizar el fixpack específico para un producto?

- Si tengo un solo producto y deseo ahorrar tiempo al descargar el fixpack.
- Si el tiempo de desactivación del sistema resulta costoso.
- Si necesito probar el nuevo fixpack sin que ello afecte a las bases de datos de producción.
- Si necesito poder volver a la versión anterior con rapidez (tiempo de inactividad del sistema en caso e anomalía).
- Si ya tengo instalado un fixpack y necesito añadir funciones o productos nuevos al fixpack.

Nota: Muchas de estas ventajas pueden conseguirse realizando la instalación desde el soporte original en una ubicación nueva y utilizando el fixpack universal para actualizar las funciones o productos; sin embargo, ello conlleva un coste de tiempo de instalación adicional. Si ya ha descargado el fixpack universal, esto puede ser más rápido que descargar todos los trozos necesarios para duplicar la copia existente al nivel de fixpack que se desee.

Instalación de un fixpack (Linux y UNIX)

Puede actualizar un producto de base de datos DB2 a un nuevo nivel de fixpack o instalar un producto de base de datos DB2 nuevo con un nivel de fixpack concreto.

Instalación de un fixpack para actualizar un tipo de instancia ese o dsf de la versión 9.8

Siga estas instrucciones si un producto de base de datos DB2, con un tipo de instancia ese o dsf, ya está instalado y desea aplicar un nuevo nivel de fixpack.

Antes de empezar

- Asegúrese de realizar todas las tareas necesarias antes de instalar un fixpack.
- Asegúrese de que ha iniciado la sesión como usuario root.

- Todo el clúster debe estar desconectado.

Consideraciones importantes antes de aplicar o restituir la Versión 9.8 Fixpack 2:

En la Versión 9.8 Fixpack 2 y fixpacks posteriores, no se puede realizar una recuperación en avance ni una recuperación de anomalía general con los registros de anotaciones cronológicas generados por un miembro que ejecuta la Versión 9.8 GA o Versión 9.8 Fixpack 1. Del mismo modo, en la Versión 9.8 GA o Versión 9.8 Fixpack 1 no se puede realizar una recuperación en avance ni una recuperación de anomalía general con los registros de las anotaciones cronológicas generados por un miembro que ejecute la Versión 9.8 Fixpack 2. Esto conlleva las siguientes consecuencias al aplicar o restituir la Versión 9.8 Fixpack 2 o fixpacks posteriores:

Aplicación de la Versión 9.8 Fixpack 2

Puesto que no puede realizar una recuperación en avance ni una recuperación de anomalía general en la Versión 9.8 Fixpack 2 con las anotaciones cronológicas creadas en la Versión 9.8 GA o Versión 9.8 Fixpack 1, debe cerrar de forma ordenada la base de datos para garantizar que la base de datos esté en un estado coherente antes de aplicar la Versión 9.8 Fixpack 2. Tras aplicar la Versión 9.8 Fixpack 2, debe realizar una nueva copia de seguridad de la base de datos para asegurarse de poder recuperarla, si es necesario, en el entorno de la Versión 9.8 Fixpack 2 sin usar las anotaciones cronológicas que se crearon antes de aplicar la Versión 9.8 Fixpack 2.

Nota: A partir de la Versión 9.8 Fixpack 2, el proceso de arranque de DB2 comprueba si existen archivos de anotaciones cronológicas generados en la Versión 9.8 GA o Versión 9.8 Fixpack 1 y escribe un mensaje en el archivo diag.log si encuentra alguno. Estos archivos pueden eliminarse o cambiarse de lugar una vez que se hayan archivado (si el archivado de anotaciones cronológicas está activado) y se haya realizado una copia de seguridad en el nuevo nivel de código.

Restitución de la Versión 9.8 Fixpack 2 o recuperación de punto en el tiempo:

La recuperación en avance o recuperación de anomalía general con los archivos de anotaciones cronológicas generadas por un miembro que ejecuta la Versión 9.8 Fixpack 2 no se soportan en la Versión 9.8 GA o Versión 9.8 Fixpack 1. Si intenta realizar una recuperación en avance con los archivos de anotaciones cronológicas generados por la Versión 9.8 Fixpack 2 o posteriores cuando la instancia está en la Versión 9.8 GA o Versión 9.8 Fixpack 1 pueden producirse resultados imprevisibles y posibles daños en los datos. No obstante, el código de la Versión 9.8 GA o Versión 9.8 Fixpack 1 no puede detectar que los archivos de anotaciones cronológicas se crearon cuando la instancia ejecutaba la Versión 9.8 Fixpack 2. Así, si tiene que restituir la Versión 9.8 GA o Versión 9.8 Fixpack 1, debe asegurarse manualmente de que no se intenten aplicar los archivos de anotaciones cronológicas que se generaron cuando la instancia estaba en el nivel de la Versión 9.8 Fixpack 2. Siga los pasos para el escenario que se ajuste a su caso:

Escenario 1: Restitución de la Versión 9.8 Fixpack 2 sin modificar la base de datos:

1. Cierre de forma ordenada la base de datos.
2. Regrese al nivel de la Versión 9.8 GA o Versión 9.8 Fixpack 1.
3. Realice una nueva copia de seguridad de la base de datos para asegurarse de que si tiene que realizar una recuperación, podrá hacerlo

sin utilizar los archivos de anotaciones cronológicas creados por un miembro que ejecutaba la Versión 9.8 Fixpack 2:

Escenario 2: Restitución de la Versión 9.8 Fixpack 2 y restauración de la base de datos al estado en que se encontraba en un punto del tiempo anterior. Este punto de tiempo es anterior al de la aplicación de la Versión 9.8 Fixpack 2:

1. Regrese al nivel de la Versión 9.8 GA o Versión 9.8 Fixpack 1.
2. Restaure una copia de seguridad realizada cuando la instancia estaba en la Versión 9.8 GA o Versión 9.8 Fixpack 1.
3. Realice una recuperación en avance al punto de tiempo deseado.

Escenario 3: Restitución de la Versión 9.8 Fixpack 2 y restauración de la base de datos al estado en que se encontraba en un punto del tiempo anterior. Este punto de tiempo es posterior a la aplicación de la Versión 9.8 Fixpack 2:

1. Mientras la instancia se encuentra todavía en la Versión 9.8 Fixpack 2, restaure una copia de seguridad de la Versión 9.8 Fixpack 2.
2. Realice una recuperación en avance al punto de tiempo deseado.
3. Cierre de forma ordenada la base de datos y siga los pasos del escenario 1.

Escenario 4: Restitución de la base de datos de la Versión 9.8 Fixpack 2 a un punto de tiempo anterior. Este punto de tiempo es posterior al de la aplicación de la Versión 9.8 Fixpack 2, pero no dispone de una copia de seguridad de la Versión 9.8 Fixpack 2: Esta operación solo puede realizarse si la base de datos se cerró de forma ordenada cuando se aplicó inicialmente la Versión 9.8 Fixpack 2:

1. Regrese al nivel de la Versión 9.8 GA o Versión 9.8 Fixpack 1.
2. Restaure una copia de seguridad realizada cuando la instancia estaba en la Versión 9.8 GA o Versión 9.8 Fixpack 1.
3. Realice una recuperación en avance al punto de tiempo cuando se aplicó la Versión 9.8 Fixpack 2.
4. Aplique la Versión 9.8 Fixpack 2.
5. Realice una recuperación en avance en los registros de anotaciones cronológicas de la Versión 9.8 Fixpack 2 hasta llegar al punto de tiempo deseado.

Procedimiento

Para actualizar un tipo de instancia ese o dsf con un fixpack:

1. Confirme el nivel de Tivoli SA MP Base Component instalado:
 - a. Consulte el nivel de SA MP Base Component que ya está instalado en el sistema:

```
<víaacceso_imagen>/db2/<plataforma>/tsamp/db2cktsa -v install
```
 - b. Consulte el nivel de SA MP Base Component del soporte de instalación:

```
<víaacceso_imagen>/db2/<plataforma>/tsamp/db2cktsa -v media
```
2. Confirme el nivel de GPFS instalado:
 - a. Consulte el nivel de GPFS que ya está instalado en el sistema:

```
<víaacceso_imagen>/db2/<plataforma>/gpfs/db2ckgpfs -v install
```
 - b. Consulte el nivel de GPFS del soporte de instalación:

```
<víaacceso_imagen>/db2/<plataforma>/gpfs/db2ckgpfs -v media
```

3. Detenga la instancia de DB2 en todos los sistemas principales emitiendo el siguiente mandato en un único sistema principal:

```
su - iname
db2stop
exit
```

donde *iname* representa el nombre del propietario de la instancia.

4. Si el nivel de SA MP Base Component o del software GPFS en el soporte de instalación es superior al nivel ya instalado en el sistema, el administrador de los servicios de clúster DB2 debe colocar todos los sistemas principales del clúster en modalidad de mantenimiento. s'Para colocar los sistemas principales en modalidad de mantenimiento, en uno de los sistemas principales del entorno DB2 pureScale, emita el mandato siguiente:

```
db2stop instance on nombre_sistema_principal
DIR_DB2/bin/db2cluster -cm -enter -maintenance -all
```

donde *nombre_sistema_principal* representa el nombre del sistema principal de un miembro o un CF determinado, *DIR_DB2* representa la ubicación de instalación de la copia de DB2 y el mandato `db2stop instance on nombre_sistema_principal` se ejecuta para cada sistema principal del clúster.

Si el nivel de SA MP Base Component en el soporte de instalación es superior al nivel ya instalado en el sistema puede que sea necesaria una nueva licencia para SA MP Base Component. Consulte "Actualización de IBM Tivoli System Automation for Multiplatforms (SA MP) Base Component en un entorno DB2 pureScale" para obtener detalles al respecto.

5. Si el nivel de GPFS en el soporte de instalación es superior al nivel ya instalado en el sistema, el administrador de los servicios de clúster DB2 debe colocar el sistema principal en modalidad de mantenimiento. Para colocar el sistema principal en modalidad de mantenimiento, en un sistema principal del entorno DB2 pureScale, escriba el mandato siguiente:

```
DIR_DB2/bin/db2cluster -cfs -enter -maintenance -all
```

donde *DIR_DB2* representa la ubicación de la instalación de la copia de DB2.

6. En cada sistema principal, aplique el fixpack en la nueva ubicación. Por ejemplo:

```
installFixPack -L -b /opt/IBM/db2/V9.8 -p /opt/IBM/db2/V9.8fp1
```

siendo *V9.8fp1* la vía de acceso del fixpack. Si está aplicando el fixpack en una instancia de tipo dsf (tipo de instancia por omisión de la característica DB2 pureScale), la vía de acceso especificada en el parámetro **-p** debe ser diferente de la vía de acceso especificada en el parámetro **-b**. Si está aplicando el fixpack en una instancia de tipo ese (tipo de instancia por omisión de DB2 Enterprise Server Edition), la vía de acceso especificada en el parámetro **-p** puede ser la misma o diferente que la vía de acceso especificada en el parámetro **-b**.

7. Si el administrador de servicios del clúster DB2 ha colocado el sistema principal SAP MP Base Component en modalidad de mantenimiento, el administrador de servicios del clúster DB2 debe quitar el sistema principal de la modalidad de mantenimiento. Para quitar el sistema principal de SA MP Base Component de la modalidad de mantenimiento, en un sistema principal del entorno DB2 pureScale, escriba el mandato siguiente:

```
DIR_DB2/bin/db2cluster -cm -exit -maintenance -all
```

donde *DIR_DB2* representa la ubicación de la instalación de la copia de DB2.

8. Si el administrador de servicios del clúster DB2 ha colocado el sistema principal GPFS en modalidad de mantenimiento, el administrador de servicios del clúster DB2 debe quitar el sistema principal de la modalidad de mantenimiento. Antes de ejecutar el mandato siguiente, el sistema principal de SA MP Base Component debe quitarse de la modalidad de mantenimiento. Para quitar el sistema principal de GPFS de la modalidad de mantenimiento, en un sistema principal del entorno DB2 pureScale, escriba el mandato siguiente:

```
DIR_DB2/bin/db2cluster -cfs -exit -maintenance -all
```

donde *DIR_DB2* representa la ubicación de la instalación de la copia de DB2.

9. En cada sistema principal, actualice la instancia con la nueva vía de acceso de instalación:

```
DIR_DB2/instance/db2iupdt db2sdin1
```

siendo *DIR_DB2* el nuevo directorio del fixpack especificado en el paso anterior.

10. El administrador de servicios del clúster DB2 debe confirmar las actualizaciones realizadas en los servicios del clúster DB2 y ponerlas a disposición del sistema de base de datos de DB2. En un sistema principal, ejecute los mandatos siguientes:

```
DIR_DB2/bin/db2cluster -cfs -commit
```

```
DIR_DB2/bin/db2cluster -cm -commit
```

siendo *DIR_DB2* la nueva ubicación de instalación del nivel de fixpack de la copia de DB2.

11. Actualice el dominio de iguales de SA MP Base Component. Para obtener detalles, consulte el tema "Actualización de IBM Tivoli System Automation for Multiplatforms (SA MP) Base Component en un entorno DB2 pureScale" a partir del paso 2.

12. Si los sistemas principales se han puesto en modalidad de mantenimiento, el administrador de servicios del clúster DB2 debe iniciar la instancia de DB2 en todos los sistemas principales. Para iniciar la instancia de DB2, en uno de los sistemas principales del entorno DB2 pureScale, emita el mandato siguiente:

```
db2start instance on nombre_sistema_principal
```

donde *nombre_sistema_principal* representa el nombre del sistema principal de un miembro o un CF determinado y el mandato `db2start instance on nombre_sistema_principal` se ejecuta para cada sistema principal del clúster.

13. Inicie el gestor de bases de datos emitiendo el mandato siguiente:

```
su - iname  
db2start  
exit
```

donde *iname* representa el nombre del propietario de la instancia.

14. Para desinstalar la copia de DB2 anterior, emita el mandato **db2_deinstall**:

```
DIR_DB2/install/db2_deinstall -a
```

siendo *DIR_DB2* la vía de acceso de instalación de la antigua copia de DB2.

Actualización de IBM Tivoli System Automation for Multiplatforms (SA MP) Base Component en un entorno DB2 pureScale

Puede actualizar IBM Tivoli System Automation for Multiplatforms (SA MP) con el instalador de fixpacks de DB2 o el script de instalación de **installSAM** que se incluye en el soporte de instalación de IBM DB2 pureScale Feature para Enterprise Server Edition.

Antes de empezar

Tanto si utiliza el instalador de fixpacks de DB2 (mandato **installFixPack**), **installSAM** o **uninstallSAM**, debe cumplir los siguientes requisitos previos para instalar, actualizar o desinstalar SA MP:

- Para instalar y utilizar SA MP, la configuración del sistema y el uso que se pretenda dar a SA MP deben cumplir las condiciones de la licencia que incorpora SA integrado con característica DB2 pureScale.
- Para instalar o actualizar SA MP, la arquitectura del sistema debe recibir soporte del SA MP integrado con característica DB2 pureScale.
- Debe disponer de autorización root para instalar SA MP.
- El dominio de iguales debe estar desconectado o en modalidad de mantenimiento en el nodo actual.

Para actualizar SA MP utilizando **installFixPack**, lleve a cabo los pasos siguientes antes de la instalación:

1. Vaya al sitio web de Passport Advantage y consiga el archivo de licencia permanente de SA MP (**sam32.lic** o **sam31.lic**) de uno de los CD de activación de DB2 Versión 9.8.
2. Copie el archivo de licencia permanente en el directorio *vía_acceso_fixpack/db2/plataforma/tsamp/license* donde *vía_acceso_fixpack* representa la vía de acceso en la que se encuentra la imagen del fixpack y *plataforma* representa el sistema operativo utilizado.
3. Elimine el archivo **sam31tb.lic** o **sam32tb.lic** de la imagen del fixpack. La instalación fallará si no suprime estos archivos de licencia adicionales.
4. Continúe con el proceso de actualización.

Procedimiento

Para actualizar SA MP en un entorno de DB2 pureScale, primero actualice los archivos binarios TSA y, después, actualice el dominio de iguales:

1. Actualice los archivos binarios de TSA ejecutando **installFixPack** o el mandato **installSAM**:
 - a. Ejecute el mandato **installFixPack**
 - b. Para ejecutar el script de instalación **installSAM**: El script de instalación **installSAM** se encuentra en el soporte de instalación de característica DB2 pureScale para Enterprise Server Edition en la ubicación siguiente:
`db2/plataforma/tsamp`

siendo *plataforma* la plataforma de hardware correspondiente. Para obtener información sobre la utilización de **installSAM**, consulte: IBM Tivoli System Automation for Multiplatforms Installation and Configuration Guide Version 3.2 or later

2. Para actualizar el dominio de iguales RSCT (Reliable Scalable Cluster Technology):

Puede realizar una migración nodo por nodo o migrar todo el dominio en el paso 1. Para obtener más información, consulte la publicación IBM Tivoli System Automation for Multiplatforms Installation and Configuration Guide Version 3.2 or later (SC34-2584-01) y vaya al capítulo 1 “Installing on UNIX and Linux”, apartado “Installing and upgrading IBM Tivoli System Automation”. Complete los pasos de la sección “Migrating an entire domain”.

Instalación de un fixpack nuevo para actualizar productos de base de datos DB2 existentes (Linux y UNIX)

Siga estas instrucciones si un producto de base de datos DB2 ya está instalado y desea aplicar un nuevo nivel de fixpack. El mandato **installFixPack** se utiliza para instalar el fixpack.

Antes de empezar

- Asegúrese de realizar todas las tareas necesarias antes de instalar un fixpack. Consulte el apartado Capítulo 47, “Preparación de la instalación de un fixpack”, en la página 455.
- Si en la vía de acceso seleccionada hay instalado más de un producto de base de datos DB2, debe utilizar una imagen de fixpack universal para instalar el fixpack.
- Si desea actualizar un producto de base de datos DB2 existente que tenga instalados idiomas nacionales, debe obtener el fixpack de los idiomas nacionales además del fixpack individual o el fixpack universal. Los fixpacks de idiomas nacionales no pueden utilizarse solos.

Por ejemplo, para instalar un fixpack en un producto de base de datos DB2 que tenga instalado el soporte a un idioma que no sea el inglés, descargue la imagen del fixpack específico para un producto de base de datos DB2 (o la imagen del fixpack universal) y el fixpack del idioma nacional. A continuación, ejecute **installFixPack** desde la imagen del fixpack específico para un producto de base de datos DB2 (o la imagen del fixpack universal).

Procedimiento

Para instalar un fixpack:

1. Para las instalaciones de usuario root, inicie sesión como root. Para las instalaciones no root, inicie la sesión con el ID de usuario propietario de la instalación no root.
2. Cambie al directorio que contiene la imagen del fixpack.
3. Inicie la instalación ejecutando el mandato **installFixPack**. Por ejemplo:

```
./installFixPack -b DIR_DB2
```

donde *DIR_DB2* es la ubicación de los productos de base de datos DB2 que desea actualizar.

En los entornos en clúster donde se monten algunas instancias, añada la opción **-f ha_standby_ignore**. Por ejemplo:

```
./installFixPack -b DIR_DB2 -f ha_standby_ignore
```

Qué hacer a continuación

Para completar la instalación, realice las tareas posteriores a la instalación para fixpacks necesarias. Consulte el apartado “Tareas posteriores a la instalación para los fixpacks (Linux y UNIX)” en la página 482.

Instalación de un fixpack para instalar productos de base de datos DB2 nuevos (Linux y UNIX)

Siga estas instrucciones para instalar productos de base de datos DB2 nuevos al nivel de un fixpack en concreto. El mandato **db2setup** se utiliza para realizar la instalación.

Antes de empezar

- Realice todas las tareas necesarias antes de instalar un fixpack. Consulte el apartado Capítulo 47, “Preparación de la instalación de un fixpack”, en la página 455.
- Si desea instalar un producto de base de datos DB2 nuevo que tenga habilitados los idiomas nacionales, debe obtener el fixpack de los idiomas nacionales además de un fixpack individual o un fixpack universal. Los fixpacks de idiomas nacionales no pueden utilizarse solos.

Por ejemplo, para instalar un producto de base de datos DB2 con el soporte a un idioma que no sea el inglés, descargue la imagen del fixpack específico para un producto de base de datos DB2 y el fixpack del idioma nacional. A continuación, ejecute **db2setup** desde la imagen del fixpack específico para un producto de base de datos DB2.

- El mandato **db2setup** se encuentra en la imagen del fixpack de servidor individual, no en la imagen del fixpack universal.

Acerca de esta tarea

Utilice este método si:

- No hay ningún producto de base de datos DB2 en la vía de acceso de instalación seleccionada o
- Existen productos de base de datos DB2 en la vía de acceso de instalación seleccionada y desea añadir más productos (al mismo nivel de fixpack que los productos existentes) en la misma vía de acceso.

Procedimiento

Para instalar los productos de base de datos DB2:

1. Inicie una sesión como usuario root.
2. Cambie al directorio que contiene la imagen del fixpack.
3. Inicie la instalación ejecutando el mandato siguiente:

```
./db2setup
```

Nota:

- Si elige instalar productos InfoSphere Federation Server, recibirá un mensaje de aviso si emite **db2setup** desde una imagen de fixpack que sea de un nivel inferior al de los productos de base de datos DB2 existentes. Debe aplicar el fixpack apropiado una vez finalice la instalación del producto.
- Para todos los otros productos de base de datos de DB2, si la imagen del fixpack que se está utilizando para añadir productos nuevos se encuentra al mismo nivel que los productos de base de datos DB2 instalados en una copia de DB2 determinada, el intento de instalación no será satisfactorio. Por ejemplo:
 - Si la imagen del fixpack se encuentra a un nivel inferior que los productos instalados, **db2setup** devolverá un mensaje de error aconsejando la obtención de la imagen del fixpack correcto.

- Si la imagen del fixpack se encuentra a un nivel superior que los productos de base de datos DB2 instalados, **db2setup** devolverá un mensaje de error aconsejando la actualización de los productos existentes utilizando primero **installFixPack**.

Qué hacer a continuación

Para completar la instalación, realice las tareas posteriores a la instalación para fixpacks necesarias. Consulte el apartado “Tareas posteriores a la instalación para los fixpacks (Linux y UNIX)” en la página 482.

Instalación de un fixpack (Windows)

Puede instalar un fixpack de un solo producto de base de datos o de varios productos de base de datos.

También puede instalar un fixpack mediante un archivo de respuesta o en un entorno Microsoft Cluster Server (MSCS).

Instalación de un fixpack para un solo producto de base de datos (Windows)

Siga estas instrucciones si ya está instalado un solo producto de base de datos DB2 y desea aplicar un nuevo nivel de fixpack. El mandato **setup** se utiliza para instalar el fixpack.

Antes de empezar

- Asegúrese de cumplir todos los requisitos previos del fixpack.
- Asegúrese de poseer las cuentas de usuario de instalación adecuadas. En general, la cuenta de usuario debe pertenecer al grupo de administradores de la máquina en la que se realizará la instalación.

Procedimiento

Para instalar un fixpack:

1. Cambie a la carpeta en la que se encuentran los archivos sin comprimir. El mandato **setup** se encuentra bajo la carpeta cuya etiqueta es el nombre abreviado del producto. Por ejemplo, DB2 Enterprise Server Edition está bajo ESE.
2. Realice una doble pulsación en el archivo **setup.exe** para iniciar el asistente de instalación de DB2. Se abre el área de ejecución del asistente de instalación de DB2. La ayuda en línea existente le ayudará a través del asistente. Para invocar la ayuda en línea, pulse **Ayuda** o F1.

Qué hacer a continuación

Para completar la instalación, realice las tareas posteriores a la instalación para fixpacks necesarias.

Instalación de un fixpack para varios productos de base de datos (Windows)

Siga estas instrucciones para instalar un fixpack en un sistema donde haya instalados varios productos de base de datos DB2. El mandato **setup** se utiliza para instalar el fixpack.

Antes de empezar

- Asegúrese de cumplir todos los requisitos previos del fixpack. Consulte el apartado “Comprobación de los requisitos previos del fixpack” en la página 456.
- Asegúrese de poseer las cuentas de usuario de instalación adecuadas. En general, la cuenta de usuario debe pertenecer al grupo de administradores de la máquina en la que se realizará la instalación.
- Si se ha instalado más de un producto de base de datos DB2 en la vía de acceso seleccionada, puede utilizar una imagen de fixpack universal para instalar el fixpack.

Procedimiento

Para instalar un fixpack:

1. Cambie a la carpeta en la que se encuentran los archivos sin comprimir. El mandato **setup** se encuentra bajo la carpeta cuya etiqueta es el nombre abreviado del producto. Por ejemplo, DB2 Enterprise Server Edition está en ESE.
2. Realice una doble pulsación en el archivo **setup.exe** para iniciar el asistente de instalación de DB2. Se abre el área de ejecución del asistente de instalación de DB2.

El asistente de instalación de DB2 detecta los productos de base de datos DB2 instalados.

- Si todas las imágenes de los productos están descomprimidas en subdirectorios bajo el mismo directorio padre, el asistente de instalación de DB2 inicia de forma automática la instalación de todos los productos de base de datos DB2 sin preguntar nada.
- Si las imágenes de los productos están descomprimidas en directorios distintos, el asistente de instalación de DB2 detecta los productos de base de datos DB2 instalados y solicita las vías de acceso de los directorios.

La ayuda en línea existente le ayudará a través del asistente. Para iniciar la ayuda en línea, pulse en **Ayuda** o pulse la tecla F1.

Qué hacer a continuación

Realice las tareas posteriores a la instalación para fixpacks necesarias. Consulte el apartado “Tareas posteriores a la instalación para fixpacks (Windows)” en la página 481.

Instalación de un fixpack utilizando un archivo de respuestas (Windows)

Siga estas instrucciones para realizar una instalación de un fixpack mediante un archivo de respuestas. Una instalación mediante un archivo de respuestas también puede denominarse instalación silenciosa o instalación desatendida. El mandato **setup** se utiliza para instalar el fixpack.

Antes de empezar

- Asegúrese de realizar todas las tareas necesarias antes de instalar un fixpack. Consulte el apartado Capítulo 47, “Preparación de la instalación de un fixpack”, en la página 455.
- Asegúrese de poseer las cuentas de usuario de instalación adecuadas. En general, la cuenta de usuario debe pertenecer al grupo de administradores de la máquina en la que se realizará la instalación.

Procedimiento

Para instalar un fixpack utilizando un archivo de respuestas:

1. Cambie a la carpeta en la que se encuentran los archivos sin comprimir.
El mandato **setup** se encuentra bajo la carpeta cuya etiqueta es el nombre abreviado del producto. Por ejemplo, DB2 Enterprise Server Edition está en ESE.
2. Asegúrese de que todas las imágenes de instalación del fixpack se hayan descomprimido en subdirectorios bajo el mismo directorio padre.
Si hay instalado más de un producto de base de datos DB2, el asistente de instalación de DB2 detecta los otros productos instalados. La instalación falla si las no todas las imágenes adecuadas de fixpacks sin comprimir de productos de base de datos DB2 se encuentran en subdirectorios bajo el mismo directorio padre.
3. Instale el fixpack utilizando el mandato **setup** con la opción del archivo de respuestas (**-u**). Por ejemplo, escriba:

```
setup -u c:\db2fixpk.rsp -t c:\db2fixpk.trc -l c:\db2fixpk.log
```

donde `db2fixpk.rsp` es el nombre del archivo de respuestas y **-t** y **-l** son parámetros opcionales que especifican un archivo de rastreo y un archivo de anotaciones cronológicas, respectivamente. En el directorio *abreviatura-producto*\db2\Windows\samples de la imagen de instalación del fixpack se encuentran algunos archivos de respuestas de ejemplo. Por ejemplo, ESE\db2\windows\samples.

Qué hacer a continuación

Para completar la instalación, realice las tareas posteriores a la instalación para fixpacks necesarias. Consulte el apartado “Tareas posteriores a la instalación para fixpacks (Windows)” en la página 481.

Instalación de un fixpack en un entorno de Microsoft Cluster Server (Windows)

Siga estas instrucciones para instalar un fixpack sobre una instalación existente de DB2 en un entorno de Microsoft Cluster Server (MSCS).

Antes de empezar

- Asegúrese de realizar todas las tareas necesarias antes de instalar un fixpack. Consulte el apartado Capítulo 47, “Preparación de la instalación de un fixpack”, en la página 455.
- Asegúrese de poseer las cuentas de usuario de instalación adecuadas. En general, la cuenta de usuario debe pertenecer al grupo de administradores de la máquina en la que se realizará la instalación.

Acerca de esta tarea

Para ilustrar cómo instalar un fixpack en un entorno MSCS, es necesario comprender una sencilla configuración de ejemplo. En este ejemplo, la configuración inicial es una instancia de DB2 que consta de dos particiones de base de datos. Además, hay dos grupos de clústeres:

- El Grupo 0 de DB2: contiene la Partición 0 activa en la Máquina A. El Servidor de administración de DB2 (DAS) también se encuentra aquí.
- El Grupo 1 de DB2: contiene la Partición 1 activa en la Máquina B.

Ésta es la configuración inicial.

Procedimiento

Para instalar un fixpack sobre una instalación de DB2 existente en un entorno de MSCS:

1. Desactive la recuperación automática.

Durante el proceso de instalación, es posible que deba volver a iniciar el equipo. Cuando esto sucede, el servicio de clústeres se reinicia de forma automática. Por este motivo, la recuperación debe estar desactivada para que ninguno de los grupos se recupere de forma automática.

Por ejemplo, para inhabilitar la recuperación automática en el Grupo 0 de DB2:

- a. Desde la ventana Administrador de clústeres, pulse con el botón derecho del ratón **Grupo DB2 0**.
- b. Seleccione **Propiedades**. Se abrirá la ventana Propiedades de Grupo 0 de DB2.
- c. En la pestaña **Recuperación**, seleccione el botón de selección **Impedir recuperación**.
- d. Pulse **Aceptar**.

Repita estos pasos para inhabilitar la recuperación automática en el Grupo 1 de DB2.

2. Decida en qué máquina instalará el fixpack primero.

En este ejemplo, la Máquina B se actualizará primero.

3. Mueva el Grupo DB2 fuera de la Máquina B.

Por ejemplo, para mover el Grupo 1 de DB2 de la Máquina B a la Máquina A:

- a. Desde la ventana Administrador de clústeres, pulse **Grupo 1 de DB2**.
- b. Pulse con el botón derecho del ratón y seleccione **Mover grupo**. La columna Propietario cambia a la Máquina A.

4. Detenga el servidor de clústeres en la Máquina B.

Por ejemplo:

- a. Desde la ventana Servicios de componente, pulse con el botón derecho del ratón **Servicio de clústeres**.
- b. Pulse **Detener**.

5. Si hay instalados varios productos de base de datos DB2 en la misma ubicación (en la misma copia de DB2) en la Máquina B, instale el fixpack para varios productos de base de datos. De lo contrario, instale el fixpack para un solo producto de base de datos. Consulte los apartados “Instalación de un fixpack para varios productos de base de datos (Windows)” en la página 473 o “Instalación de un fixpack para un solo producto de base de datos (Windows)” en la página 473, según corresponda.

Nota:

- DB2 sigue ejecutándose y disponible en la Máquina A.
- Como parte del proceso de instalación, es posible que deba volver a iniciar el equipo.
- También existe la opción de utilizar el proceso de instalación en modalidad silenciosa para instalar el fixpack utilizando un archivo de respuestas. Consulte el apartado “Instalación de un fixpack utilizando un archivo de respuestas (Windows)” en la página 474.

- Si db2systray.exe intenta acceder a una instancia fuera de línea, puede que reciba el mensaje de error SQL5005C hacia el final de la instalación. Esto no indica un error en la instalación.
6. Deje los recursos de DB2 fuera de línea.
En el ejemplo, la Partición 0, la Partición 1 y DAS se encuentran en la Máquina en estos momentos. Deben dejarse fuera de línea de uno en uno. Por ejemplo:
 - a. Desde la ventana Administrador de clústeres, en el panel de la ventana de la izquierda, seleccione **Grupos**.
 - b. Seleccione **Grupo 0 de DB2**. Los recursos para el grupo se muestran en el panel de la ventana de la derecha.
Para el Grupo 0 de DB2, los recursos de DB2 incluyen la Partición 0 y DAS.
 - c. En el panel de la ventana de la derecha, pulse con el botón derecho del ratón uno de los recursos. Seleccione **Dejar en fuera de línea**.
Repita este paso para cada uno de los recursos de DB2 del Grupo 0 de DB2.
 - d. Seleccione **Grupo 1 de DB2**. Los recursos para el grupo se muestran en el panel de la ventana de la derecha.
Para el Grupo 1 de DB2, los recursos de DB2 incluyen la Partición 1.
 - e. En el panel de la ventana de la derecha, pulse con el botón derecho del ratón en el recurso (Partición 1). Seleccione **Dejar en fuera de línea**.
 7. (Opcional) Reinicie el servicio de clústeres en la Máquina B.
Si la instalación del fixpack requería el reinicio del equipo y el **Tipo de reinicio** del servicio de clústeres está establecido en automático, sátese este paso porque el servicio de clústeres ya se habrá iniciado.
Para iniciar el servicio de clústeres:
 - a. Desde la ventana Servicios de componente, pulse con el botón derecho del ratón **Servicio de clústeres**.
 - b. Pulse **inicio**.
 8. Mueva los Grupos DB2 a la Máquina B.
Por ejemplo, para mover el Grupo DB2 0 y el Grupo DB2 1 a la Máquina B:
 - a. Desde la ventana Administrador de clústeres, pulse **Grupo 0 de DB2**.
 - b. Pulse con el botón derecho del ratón y seleccione **Mover grupo**. La columna Propietario cambia a la Máquina B.
 - c. Pulse **Grupo 1 de DB2**.
 - d. Pulse con el botón derecho del ratón y seleccione **Mover grupo**. La columna Propietario cambia a la Máquina B.
 9. Ponga en línea los recursos de DB2.
En el ejemplo, la Partición 0, la Partición 1 y DAS se encuentra en la Máquina B en estos momentos. Deben volver a ponerse en línea de uno en uno. Por ejemplo:
 - a. Desde la ventana Administrador de clústeres, en el panel de la ventana de la izquierda, seleccione **Grupos**.
 - b. Seleccione **Grupo 0 de DB2**. Los recursos para el grupo se muestran en el panel de la ventana de la derecha.
Para el Grupo 0 de DB2, los recursos de DB2 incluyen la Partición 0 y DAS.

- c. En el panel de la ventana de la derecha, pulse con el botón derecho del ratón uno de los recursos. Seleccione **Poner en línea**.
Repita este paso para cada uno de los recursos de DB2 del Grupo 0 de DB2.
 - d. Seleccione **Grupo 1 de DB2**. Los recursos para el grupo se muestran en el panel de la ventana de la derecha.
Para el Grupo 1 de DB2, los recursos de DB2 incluyen la Partición 1.
 - e. En el panel de la ventana de la derecha, pulse con el botón derecho del ratón en el recurso (Partición 1). Seleccione **Poner en línea**.
10. Detenga el servicio de clústeres en la Máquina A.
Por ejemplo:
- a. Desde la ventana Servicios de componente, pulse con el botón derecho del ratón **Servicio de clústeres**.
 - b. Pulse **Detener**.
11. Si hay instalados varios productos de base de datos DB2 en la misma ubicación (en la misma copia de DB2) en la Máquina A, instale el fixpack para varios productos de base de datos. De lo contrario, instale el fixpack para un solo producto de base de datos. Consulte los apartados “Instalación de un fixpack para varios productos de base de datos (Windows)” en la página 473 o “Instalación de un fixpack para un solo producto de base de datos (Windows)” en la página 473, según corresponda.

Nota:

- DB2 sigue ejecutándose y disponible en la Máquina B.
 - Como parte del proceso de instalación, es posible que deba volver a iniciar el equipo.
 - También existe la opción de utilizar el proceso de instalación en modalidad silenciosa para instalar el fixpack utilizando un archivo de respuestas. Consulte el apartado “Instalación de un fixpack utilizando un archivo de respuestas (Windows)” en la página 474.
 - Si db2systray.exe intenta acceder a una instancia fuera de línea, puede que reciba el mensaje de error SQL5005C hacia el final de la instalación. Esto no indica un error en la instalación.
12. (Opcional) Reinicie el servicio de clústeres en la Máquina A.
Si la instalación del fixpack requería el reinicio del equipo y el **Tipo de reinicio** del servicio de clústeres está establecido en automático, sátese este paso porque el servicio de clústeres ya se habrá iniciado.
Para iniciar el servicio de clústeres:
- a. Desde la ventana Servicios de componente, pulse con el botón derecho del ratón **Servicio de clústeres**.
 - b. Pulse **inicio**.
13. Mueva los Grupos de DB2 de nuevo a las máquinas adecuadas.
Por ejemplo, para mover el Grupo DB2 0 de nuevo a la Máquina A:
- a. Desde la ventana Administrador de clústeres, pulse **Grupo 0 de DB2**.
 - b. Pulse con el botón derecho del ratón y seleccione **Mover grupo**. La columna Propietarios cambia a la Máquina A.
- Esto vuelve a colocar el entorno MSCS en la configuración inicial.
14. Si la recuperación automática se había desactivado en el paso 1, vuelva a activarla.

Por ejemplo, para iniciar la recuperación automática en el Grupo 0 de DB2:

- a. Desde la ventana Administrador de clústeres, pulse con el botón derecho del ratón en **Grupo 0 de DB2**.
- b. Seleccione **Propiedades**. Se abrirá la ventana Propiedades de Grupo 0 de DB2.
- c. En la pestaña **Recuperación**, seleccione el botón de selección **Permitir recuperación**.
- d. Pulse **Aceptar**.

Repita estos pasos para iniciar la recuperación automática en el Grupo 1 de DB2.

Qué hacer a continuación

Para completar la instalación, realice las tareas posteriores a la instalación para fixpacks necesarias. Consulte el apartado “Tareas posteriores a la instalación para fixpacks (Windows)” en la página 481.

Capítulo 49. Después de la instalación de un fixpack

Existen una serie de tareas que deben realizarse tras la instalación de un fixpack. Las tareas difieren para los sistemas operativos Windows y Linux o UNIX.

Tareas posteriores a la instalación para fixpacks (Windows)

Como parte de la instalación de un fixpack, la vinculación de los programas de utilidad de base de datos (**IMPORT**, **EXPORT**, **REORG**, procesador de línea de mandatos) y de los archivos de vinculación de la CLI se realiza de forma automática. Sin embargo, si se produce algún error, es posible vincular manualmente los programas de utilidad de bases de datos y los archivos de vinculación de la CLI. Para los entornos de bases de datos particionadas de ciertos sistemas operativos Windows, debe iniciar la característica de seguridad Servicio de mandatos remotos de DB2. El volver a compilar las aplicaciones es una tarea opcional.

Procedimiento

Realice las acciones siguientes:

1. Para los entornos de bases de datos particionadas de Windows 2000 o posterior, inicie la característica de seguridad Servicio de mandatos remotos de DB2 para proteger los datos y recursos.

Para conseguir total seguridad, inicie el sistema (si el servicio se está ejecutando bajo el contexto de la cuenta LocalSystem) o un usuario para delegación (si el servicio se está ejecutando bajo el contexto de inicio de sesión de un usuario).

Para iniciar la función de seguridad Servicio de mandatos remotos de DB2:

- a. Abra la ventana Usuarios y equipos de Active Directory del controlador de dominio, pulse **Inicio** y seleccione **Programas > Herramientas administrativas > Usuarios y equipos de Active Directory**
- b. En el panel de la ventana de la derecha, pulse con el botón derecho del ratón en el equipo o el usuario que desee iniciar y seleccione **Propiedades**.
- c. Pulse en la pestaña **General** y seleccione el recuadro de selección **Trust computer for delegation** (Confiar en equipo para delegación). Para el valor del usuario, pulse en la pestaña **Account** (Cuenta) y seleccione el recuadro de selección **Account is trusted for delegation** (La cuenta tiene confianza para la delegación) en el grupo **Account option** (Opción de cuenta). Asegúrese de que el recuadro **Account is sensitive and cannot be delegated** (La cuenta es sensible y no puede delegarse) no esté seleccionado.
- d. Pulse **OK** para iniciar el equipo o el usuario para la delegación.

Repita estos pasos para cada equipo o usuario que deba iniciarse. Es necesario reiniciar el equipo para que el cambio de seguridad surta efecto.

Si desea inhabilitar la característica de seguridad Servicio de mandatos remotos de DB2, entre el mandato siguiente:

```
db2set DB2RCMD_LEGACY_MODE=ON
```

2. Opcional: Actualice los objetos de catálogo del sistema en las bases de datos para dar soporte al fixpack.

Esta tarea se recomienda encarecidamente si desea utilizar funciones específicas para el fixpack. Esta tarea no es necesaria si el fixpack se ha instalado para

crear una instalación nueva, ya que no hay bases de datos existentes. Para cada instancia de la copia de DB2 donde ha aplicado el fixpack, realice las acciones siguientes:

- a. Determine qué instancias están asociadas con la copia de DB2 emitiendo el mandato siguiente:

```
DIR_DB2\bin\db2ilist
```

donde *DIR_DB2* representa la ubicación en la que está instalada la copia de DB2.

- b. Ejecute el mandato siguiente una vez para cada base de datos de las instancias:

```
db2updv97 -d nombrebd
```

donde *nombrebd* es el nombre de la base de datos.

3. Opcional: Vincule los archivos de vinculación. La vinculación de los programas de utilidad de base de datos y de los archivos de vinculación de la CLI se realiza de forma automática. Sin embargo, si se produce algún error, es posible vincular manualmente los programas de utilidad de bases de datos y los archivos de vinculación de la CLI. Consulte el apartado "Vinculación de los archivos de vinculación después de instalar los fixpacks" en la página 484.
4. Opcional: Recompile las aplicaciones.
Se recomienda la recompilación de las aplicaciones para beneficiarse de los cambios realizados en los archivos que se hayan enlazado en la aplicación.
5. Opcional: Si DB2 Text Search está instalado, deberá ejecutar el mandato **db2iupdt** con la opción **/j "TEXT_SEARCH"** para configurarlo.

Resultados

La instalación y la configuración del fixpack ha finalizado.

Tareas posteriores a la instalación para los fixpacks (Linux y UNIX)

Como parte de la instalación de un fixpack, la vinculación de los programas de utilidad de base de datos (**IMPORT**, **EXPORT**, **REORG**, procesador de línea de mandatos) y de los archivos de vinculación de la CLI, las instancias de DB2 se actualizan automáticamente. Sin embargo, si se produce algún error, es posible vincular manualmente los programas de utilidad de bases de datos y los archivos de vinculación de la CLI, y actualizar las instancias de DB2. En función de los productos de base de datos y del método de instalación del fixpack utilizado, también es posible que deba actualizar las instancias de DB2, reiniciar las instancias de DB2, reiniciar el Servidor de administración de DB2 e iniciar el mandato **djxlink**.

Procedimiento

Realice las acciones siguientes:

1. Si InfoSphere Federation Server está instalado, ejecute el mandato **djxlink**.
Realice las tareas siguientes después de instalar el fixpack y antes de ejecutar **db2iupdt**:
 - a. Inicie una sesión como usuario root.
 - b. Elimine o renombre el archivo **djxlink.out**, que se encuentra en el directorio *DIR_DB2/lib*, donde *DIR_DB2* es el directorio de instalación de DB2.

- c. Asegúrese de que estén establecidas todas las variables apropiadas, bien sea en el entorno actual o en el archivo `db2dj.ini`. Por ejemplo, si está utilizando un servidor federado para conectarse a una fuente de datos Oracle, establezca la variable de entorno **ORACLE_HOME** en el directorio inicial de Oracle.
 - d. Ejecute el mandato:

```
djxlink
```
2. Actualice las instancias para utilizar el nuevo nivel de base de datos DB2.
- Todas las instancias existentes de la copia de DB2, deben actualizarse después de que se instale un fixpack. Por omisión, el mandato **installFixPack** actualiza automáticamente las instancias de DB2. Sin embargo, si se produce algún error, es posible actualizar manualmente las instancias.
- Realice los pasos siguientes:
- a. Inicie una sesión como usuario root.
 - b. Determine qué instancias están asociadas con la copia de DB2 emitiendo el mandato siguiente:

```
DIR_DB2/instance/db2ilist
```

donde *DIR_DB2* representa la ubicación en la que está instalada la copia de DB2.
 - c. Si ha realizado cambios en los scripts `db2profile` o `db2cshrc`, realice una copia de seguridad de los scripts o copie los cambios en los scripts `userprofile` y `usercshrc`, respectivamente.

Esta acción es necesaria porque el mandato **db2iupdt** sobregaba los scripts `db2profile` y `db2cshrc`. No sobregaba los scripts `userprofile` y `usercshrc`.
 - d. Para cada instancia, emita el mandato siguiente:

```
DIR_DB2/instance/db2iupdt iname
```

donde *iname* representa el nombre de instancia y *DIR_DB2* representa la ubicación donde está instalada la copia de DB2.
 - e. Si el Servidor de administración de DB2 (DAS) pertenece a la copia de DB2 en la que se ha instalado el fixpack, emita el mandato siguiente:

```
DIR_DB2/instance/dasupdt
```

donde *DIR_DB2* es la ubicación en la que está instalada la copia de DB2. Si esta copia de DB2 se ejecuta ahora a un nivel de fixpack más reciente que las otras copias de DB2, considere la posibilidad de actualizar el DAS para que pertenezca a esta copia de DB2.
3. Reinicie las instancias y el DAS.
- Este paso es obligatorio si se ha instalado un fixpack para actualizar una instalación existente. Si el fixpack se ha instalado para crear una instalación nueva, este paso no es necesario.
- Para reiniciar una instancia:
- a. Inicie una sesión como propietario de la instancia.
 - b. Emita el mandato **db2start**.
- Repita esto para cada instancia.
- Para reiniciar el Servidor de administración de DB2, inicie la sesión como propietario del DAS y ejecute el mandato **db2admin start**.

4. Opcional: Si ha emitido el mandato **db2iauto** para impedir que las instancias se inicien automáticamente antes de instalar el fixpack, habilite el inicio automático para las instancias de nuevo. Emita el mandato siguiente al iniciar la sesión como usuario root:

```
DIR_DB2/instance/db2iauto -on nombrei
```

donde *DIR_DB2* es la ubicación en la que está instalada la copia de DB2 y *nombrei* representa el nombre del propietario de la instancia. El mandato debe realizarse una vez para cada instancia que haya modificado con el mandato **db2iauto** antes de instalar el fix pack.

5. Opcional: Vincule los archivos de vinculación. La vinculación de los programas de utilidad de base de datos y de los archivos de vinculación de la CLI se realiza de forma automática. Sin embargo, si se produce algún error, es posible vincular manualmente los programas de utilidad de bases de datos y los archivos de vinculación de la CLI. Consulte el apartado “Vinculación de los archivos de vinculación después de instalar los fixpacks”.
6. Opcional: Recompile las aplicaciones.
Se recomienda la recompilación de las aplicaciones para beneficiarse de los cambios realizados en los archivos que se hayan enlazado en la aplicación.

Resultados

Una vez haya completado estas tareas, la instalación y configuración del fixpack habrá terminado.

Vinculación de los archivos de vinculación después de instalar los fixpacks

Como parte de la instalación de un fixpack en el servidor, la vinculación de los programas de utilidad de base de datos (**IMPORT**, **EXPORT**, **REORG**, procesador de línea de mandatos) y de los archivos de vinculación de la CLI se realiza de forma automática. Sin embargo, si instala un fixpack en el cliente o se produce algún error, es posible vincular manualmente los programas de utilidad de bases de datos y los archivos de vinculación de la CLI. Deben vincularse diferentes subconjuntos de archivos de vinculación para DB2 Database para Linux, UNIX y Windows y servidores de sistema principal o bases de datos de System i.

Antes de empezar

Asegúrese de que posee la autorización necesaria para realizar el mandato **BIND**.

Acerca de esta tarea

Nota: IBM Data Server Runtime Client no puede utilizarse para vincular los programas de utilidad de base de datos y los archivos de vinculación de la CLI. Ejecute los mandatos **BIND** desde IBM Data Server Client (u otro producto de base de datos DB2) que se esté ejecutando en el mismo sistema operativo y la misma versión de DB2 y el mismo nivel de fixpack que Data Server Runtime Client.

Procedimiento

Para vincular los archivos de vinculación:

1. Si ha instalado el fixpack en productos de base de datos DB2 que tengan bases de datos existentes, ejecute los mandatos siguientes una vez para cada base de datos:

```
db2 terminate
db2 CONNECT TO nombre_bd user ID_USUARIO using CONTRASEÑA
db2 BIND vía_acceso\db2schema.bnd BLOCKING ALL GRANT PUBLIC SQLERROR CONTINUE
db2 BIND vía_acceso\@db2ubind.lst BLOCKING ALL GRANT PUBLIC ACTION ADD
db2 BIND vía_acceso\@db2cli.lst BLOCKING ALL GRANT PUBLIC ACTION ADD
db2 terminate
```

donde *nombre_bd* representa el nombre de una base de datos a la que deben vincularse los archivos y *vía_acceso* es el nombre de la vía de acceso completa del directorio en el que se encuentra los archivos de vinculación como, por ejemplo, *INICIOINST\sql1lib\bnd* donde *INICIOINST* representa el directorio inicial de la instancia de DB2. *db2ubind.lst* y *db2cli.lst* contienen listas de los archivos de vinculación necesarios que los productos de base de datos DB2 utilizan. Los paquetes que ya estén vinculados, devolverán un error SQL0719N. Es lo esperado.

2. Opcional: Si ha instalado el fixpack en productos de base de datos DB2 que tengan bases de datos existentes, vuelva a vincular los paquetes ejecutando el mandato **REBIND** o **db2rbind**.

Después de instalar un fixpack, algunos paquetes se marcan como no válidos. Los paquetes marcados como no válidos se volverán a vincular de forma implícita la primera vez que una aplicación los utilice. Para eliminar esta sobrecarga y asegurarse de que la revinculación ha sido satisfactoria, vuelva a vincular todos los paquetes manualmente. Por ejemplo, emita el mandato **db2rbind**:

```
db2rbind nombre_bd -l archivo_registro all
```

donde *nombre_bd* representa el nombre de una base de datos cuyos paquetes deben volver a validarse y *archivo_registro* es el nombre del archivo que debe utilizarse para registrar los errores durante el procedimiento de revalidación de paquetes.

3. Si ha instalado el fixpack en productos de base de datos DB2 que tienen bases de datos con habilitación espacial existentes, ejecute los mandatos siguientes una vez para cada base de datos:

```
db2 terminate
db2 CONNECT TO nombre_bd
db2 BIND vía_acceso\BND\@db2gse.lst
db2 terminate
```

donde *nombre_bd* representa el nombre de una base de datos a la que deben vincularse los archivos y *vía_acceso* es el nombre de la vía de acceso completa del directorio en el que se encuentra los archivos de vinculación como, por ejemplo, *INICIOINST\sql1lib\bnd* donde *INICIOINST* representa el directorio inicial de la instancia de DB2. *db2gse.lst* contiene los nombres de los archivos de vinculación para los procedimientos almacenados que DB2 Spatial Extender proporciona.

4. Si se conecta a bases de datos DB2 en servidores de sistema principal o System i, realice las acciones siguientes:

- Para bases de datos DB2 en z/OS o OS/390:

```
db2 terminate
db2 CONNECT TO nombre_bd user ID_USUARIO using CONTRASEÑA
db2 BIND vía_acceso\@ddcsmvs.lst BLOCKING ALL SQLERROR CONTINUE GRANT PUBLIC ACTION ADD
db2 terminate
```

- Para bases de datos DB2 en VM:

```
db2 terminate
db2 CONNECT TO nombre_bd user ID_USUARIO using CONTRASEÑA
db2 BIND vía_acceso\@ddcsvm.1st BLOCKING ALL SQLERROR CONTINUE GRANT PUBLIC ACTION ADD
db2 terminate
```

- Para bases de datos DB2 en VSE:

```
db2 terminate
db2 CONNECT TO nombre_bd user ID_USUARIO using CONTRASEÑA
db2 BIND vía_acceso\@ddcsvse.1st BLOCKING ALL SQLERROR CONTINUE GRANT PUBLIC ACTION ADD
db2 terminate
```

- Para bases de datos de DB2 en System i:

```
db2 terminate
db2 CONNECT TO nombre_bd user ID_USUARIO using CONTRASEÑA
db2 BIND vía_acceso\@ddcs400.1st BLOCKING ALL SQLERROR CONTINUE GRANT PUBLIC ACTION ADD
db2 terminate
```

donde *nombre_bd* representa el nombre de una base de datos de sistema principal o System i a la que deben vincularse los archivos y *vía_acceso* es el nombre de la vía de acceso completa del directorio en el que se encuentran los archivos de vinculación como, por ejemplo, *INICIOINST\sql1ib\bnd* donde *INICIOINST* representa el directorio inicial de la instancia de DB2.

5. Si se conecta a bases de datos que se estén ejecutando en sistemas operativos distintos (Linux, UNIX o Windows) o a versiones o niveles de servicio de DB2 diferentes, vincule los programas de utilidad de base de datos y los archivos de vinculación de la CLI contra dichas bases de datos.

Nota:

- Las acciones necesarias son las mismas con independencia de si se conecta a una base de datos de otro sistema de bases de datos DB2 o de otra copia de DB2 situada en la misma máquina.
- Si ha instalado el fixpack en varias ubicaciones, realice las acciones una vez desde cada combinación exclusiva de sistema operativo versión o nivel de servicio de DB2.

Realice las acciones siguientes:

```
db2 terminate
db2 CONNECT TO nombre_bd user ID_USUARIO using CONTRASEÑA
db2 BIND vía_acceso\@db2ubind.1st BLOCKING ALL GRANT PUBLIC ACTION ADD
db2 BIND vía_acceso\@db2cli.1st BLOCKING ALL GRANT PUBLIC ACTION ADD
db2 terminate
```

donde *nombre_bd* representa el nombre de una base de datos a la que deben vincularse los archivos y *vía_acceso* es el nombre de la vía de acceso completa del directorio en el que se encuentran los archivos de vinculación como, por ejemplo, *INICIOINST\sql1ib\bnd* donde *INICIOINST* representa el directorio inicial de la instancia en al que se están emitiendo los mandatos. *db2ubind.1st* y *db2cli.1st* contienen listas de los archivos de vinculación necesarios que los productos de base de datos DB2 utilizan. Los paquetes que ya estén vinculados, devolverán un error SQL0719N. Es lo esperado.

Vinculación de bases de datos federadas

Si hay bases de datos federadas existentes, es necesario vincular los archivos de vinculación *db2dsproc.bnd* y *db2stats.bnd* después de instalar un fixpack de DB2. Para vincular los archivos de vinculación, es necesario contar con una de las autorizaciones siguientes:

- Autorización DBADM
- Privilegio ALTERIN sobre el esquema
- Privilegio BIND sobre el paquete

Para vincular los archivos de vinculación `db2dsproc.bnd` y `db2stats.bnd`, conéctese a la base de datos y ejecute el mandato **BIND**. Por ejemplo:

```
db2 CONNECT TO nombre_bd user ID_USUARIO using CONTRASEÑA
db2 bind vía_acceso/db2dsproc.bnd blocking all grant public
db2 bind vía_acceso/db2stats.bnd blocking all grant public
db2 terminate
```

donde *nombre_bd* representa el nombre de la base de datos federada y *vía_acceso* representa el nombre de la vía de acceso completa del directorio en el que se encuentran los archivos de vinculación como, por ejemplo, `$HOME/sql1lib/bnd` donde `$HOME` representa el directorio inicial de la instancia de DB2.

Capítulo 50. Desinstalación de fixpacks

Después de instalar un fixpack, puede volver a un fixpack anterior o al nivel GA del producto DB2.

Antes de empezar

En sistemas operativos Linux y UNIX, puede volver a un fixpack o nivel de GA anterior.

En sistemas operativos Windows, no puede volver a un fixpack anterior o al nivel de GA a menos que desinstale el fixpack actual y, a continuación, instale el nivel anterior.

Procedimiento

1. En sistemas operativos Linux o UNIX, para desinstalar un fixpack, utilice el mandato **installFixPack** con la opción de aplicar forzosamente (**-f**) para eludir la comprobación del nivel. El mandato debe ejecutarse a partir de la imagen de fixpack o GA de nivel inferior. Por ejemplo:

```
./installFixPack -f nivel -b DIR_DB2
```

donde

- *DIR_DB2* es la ubicación del producto de base de datos DB2 que desea aplicar forzosamente a una imagen de fixpack o GA de nivel inferior. Por ejemplo:

```
./installFixPack -f level -b /opt/ibm/db2/V10.1
```

2. En el sistema operativo Windows, para desinstalar un fixpack, utilice la ventana Agregar o quitar programas, accesible mediante Windows Panel de control. Consulte la ayuda del sistema operativo si desea obtener más información sobre cómo eliminar productos de software del sistema operativo Windows.
3. Asocie la instancia con otra copia de DB2 que tenga un nivel inferior al de la copia original de DB2 en la que se ejecutaba la instancia. Puede actualizar todas las instancias emitiendo el mandato **db2iupdt -f level** del directorio nuevo.

Qué hacer a continuación

Nota: Antes de desinstalar el fixpack actual, elimine o desinstale todas las funciones que no correspondan al fixpack anterior o al nivel de GA.

Parte 9. Desinstalación de productos de base de datos DB2

Eliminación de un producto de base de datos DB2 del sistema operativo.

Solo debe desinstalar completamente el producto de base de datos DB2 del sistema operativo Windows si ya no necesita las instancias y las bases de datos DB2.

El proceso de desinstalación en los sistemas operativos Linux y UNIX es diferente para productos de base de datos DB2 root y no root.

Capítulo 51. Desinstalación del producto de base de datos DB2 (Linux y UNIX)

Esta tarea contiene los pasos para eliminar un producto de base de datos DB2 del sistema operativo Linux o UNIX.

Acerca de esta tarea

Esta tarea no es necesaria para instalar una nueva versión de un producto de base de datos DB2. Cada versión de un producto de base de datos DB2 en Linux o UNIX tiene una vía de acceso de instalación distinta y por lo tanto puede coexistir en el mismo sistema.

Nota: Esta tarea se aplica a productos de base de datos DB2 que se hayan instalado con autorización de usuario root. Un tema separado explica cómo desinstalar productos de base de datos DB2 que se hayan instalado como usuario no root.

Procedimiento

Para eliminar un producto de base de datos DB2:

1. Opcional: Descarte todas las bases de datos. Puede descartar las bases de datos utilizando el mandato **DROP DATABASE**. Los archivos de base de datos permanecen inalterados en los sistemas de archivos cuando descarta una instancia sin descartar primero las bases de datos.
2. Detenga el servidor de administración de DB2. Consulte el manual *Instalación de servidores DB2*.
3. Elimine el servidor de administración de DB2 o ejecute el mandato **dasupdt** para actualizar el servidor de administración de DB2 en otra vía de acceso de instalación. Para eliminar el Servidor de administración de DB2, consulte la publicación *Instalación de servidores DB2*.
4. Detenga todas las instancias de DB2. Consulte el manual *Instalación de servidores DB2*.
5. Elimine las instancias de DB2 o ejecute el mandato **db2iupdt** para actualizar las instancias en otra vía de acceso de instalación. Para eliminar las instancias de DB2, consulte la publicación *Instalación de servidores DB2*.
6. Elimine los productos de base de datos DB2. Consulte el manual *Instalación de servidores DB2*.

Detención del Servidor de administración de DB2 (Linux y UNIX)

Debe detener el Servidor de administración de DB2 (DAS) antes de eliminar el producto DB2.

Acerca de esta tarea

Importante: El Servidor de administración de DB2 (DAS) ha dejado de utilizarse en la Versión 9.7 y puede que se elimine en un futuro release. No se da soporte al DAS en los entornos DB2 pureScale. Utilice programas de software que utilicen el

protocolo de shell seguro para la administración remota. Para obtener más información, consulte el apartado “ DB2 administration server (DAS) has been deprecated” en .

Cuando desinstale un producto DB2, debe descartar el DAS si va a eliminar la última copia de DB2. Si tiene otras copias de DB2, es aconsejable ejecutar el mandato **dasupdt** para asociar el DAS con otra copia de DB2. Si decide descartar el DAS, primero debe detener el DAS.

Nota: Esta tarea no se aplica a instalaciones no root de productos DB2.

Procedimiento

Para detener el Servidor de administración de DB2:

1. Inicie la sesión como propietario del Servidor de administración de DB2.
2. Detenga el Servidor de administración de DB2 entrando el mandato **db2admin stop**.

Eliminación del Servidor de administración de DB2 (Linux y UNIX)

Si elimina la última copia de DB2, debe eliminar el Servidor de administración de DB2 (DAS) antes de eliminar el producto de base de datos DB2.

Acerca de esta tarea

Importante: El Servidor de administración de DB2 (DAS) ha dejado de utilizarse en la Versión 9.7 y puede que se elimine en un futuro release. No se da soporte al DAS en los entornos DB2 pureScale. Utilice programas de software que utilicen el protocolo de shell seguro para la administración remota. Para obtener más información, consulte el apartado “ DB2 administration server (DAS) has been deprecated” en .

Si elimina una copia de DB2, pero tiene otras copias de DB2, ejecute el mandato **dasupdt** desde la copia de DB2 con la que desea asociar el Servidor de administración de DB2 (DAS).

Restricciones

Esta tarea se aplica únicamente a productos de base de datos DB2 que se hayan instalado con autorización de usuario root.

Procedimiento

Para eliminar el DAS:

1. Inicie una sesión como usuario con autorización de usuario root.
2. Detenga el DAS. Por ejemplo:
`db2admin stop`
3. Elimine el DAS. Entre el mandato siguiente:

```
DIR_DB2/instance/dasdrop
```

donde *DIR_DB2* es la ubicación que haya especificado durante la instalación del producto de base de datos DB2. La vía de acceso de instalación por omisión para UNIX es `/opt/IBM/db2/V10.1`. La vía de acceso de instalación por omisión para Linux es `/opt/ibm/db2/V10.1`.

Detención de instancias root de DB2 (Linux y UNIX)

Debe detener todas las instancias de DB2 asociadas con la copia de DB2 que está desinstalando. Es posible que las instancias asociadas con otras copias de DB2 no se vean afectadas por la desinstalación de la copia actual.

Acerca de esta tarea

Nota: Esta tarea se aplica a productos de base de datos DB2 que se hayan instalado con autorización de usuario root.

Procedimiento

Para detener una instancia de DB2:

1. Inicie una sesión como usuario con autorización de usuario root.
2. Obtenga una lista de nombres de todas las instancias de DB2 asociadas con la copia de DB2 actual entrando el mandato siguiente:

```
DIR_DB2/bin/db2ilist
```

donde *DIR_DB2* es la ubicación que haya especificado durante la instalación del producto de base de datos DB2. La vía de acceso de instalación por omisión para UNIX es `/opt/IBM/db2/V10.1`. La vía de acceso de instalación por omisión para Linux es `/opt/ibm/db2/V10.1`.

3. Ejecute el script si no se incluye en `.profile`.

```
. INICIOINST/sqllib/db2profile      (shells bash, Bourne o Korn)
source INICIOINST/sqllib/db2cshrc  (shell C)
```

donde *INICIOINST* es el directorio inicial de la instancia.

4. Es aconsejable conservar los archivos siguientes:
 - El archivo de configuración del gestor de bases de datos, `$HOME/sqllib/db2system`
 - El archivo de configuración de nodos, `$HOME/sqllib/db2nodes.cfg`
 - Funciones definidas por el usuario o aplicaciones de procedimientos almacenados delimitados en `$HOME/sqllib/function`
5. Detenga el gestor de bases de datos de DB2 emitiendo el mandato **db2stop force**.
6. Confirme la detención de la instancia entrando el mandato **db2 terminate**.
7. Repita estos pasos para cada instancia.

Eliminación de instancias de DB2 (Linux y UNIX)

Esta tarea explica cómo eliminar del sistema algunas instancias de root o todas ellas. Elimine las instancias de DB2 únicamente si no piensa utilizar productos de base de datos DB2 o si no desea actualizar las instancias existentes a una versión posterior del producto de base de datos DB2

Acerca de esta tarea

Si elimina la última copia de DB2 Versión 9, puede eliminar las instancias de DB2 antes de eliminar el producto de base de datos DB2. Si elimina una copia de DB2 Versión 9, pero tiene otras copias de DB2 Versión 9, puede ejecutar el mandato **db2iupdt** desde la copia de DB2 con la que desea asociar las instancias de DB2.

Después de eliminar una instancia, puede utilizar las bases de datos DB2 pertenecientes a la instancia si las cataloga bajo otra instancia del mismo release. Aunque elimine la instancia, las bases de datos permanecen inalteradas y se pueden reutilizar a menos que se supriman expresamente los archivos de base de datos.

Para realizar la actualización, debe estar instalada tanto la versión nueva como la versión anterior de la base de datos DB2. No es posible actualizar una instancia si la copia de DB2 con la que está asociada se ha eliminado.

Restricciones

Esta tarea no se aplica a instalaciones no root. Para eliminar una instancia de usuario no root, debe desinstalar el producto de base de datos DB2.

Procedimiento

Para eliminar una instancia:

1. Inicie una sesión como usuario con autorización de usuario root.
2. Opcional: Si está seguro de que ya no necesita más los datos de las bases de datos asociadas, puede eliminar los archivos de bases de datos de los sistemas o descartar la base de datos antes de descartar la instancia.
3. Elimine la instancia entrando el mandato siguiente:

```
DIR_DB2/instance/db2idrop NombreInst
```

donde *DIR_DB2* es la ubicación que haya especificado durante la instalación del producto de base de datos DB2. La vía de acceso de instalación por omisión para UNIX es */opt/IBM/db2/V10.1*. La vía de acceso de instalación por omisión para Linux es */opt/ibm/db2/V10.1*.

El mandato **db2idrop** elimina la entrada de la instancia de la lista de instancias y elimina el directorio *INICIOINST/sqllib*, donde *INICIOINST* es el directorio inicial de la instancia y *NombreInst* es el nombre de inicio de sesión de la instancia. Si almacena archivos en el directorio */sqllib*, esta acción eliminará dichos archivos. Si todavía necesita estos archivos, debe copiarlos antes de descartar la instancia.

4. Opcional: Como usuario con autorización de usuario root, elimine el ID de usuario y el grupo del propietario de la instancia (si sólo se utilizan para esta instancia). No los elimine si piensa volver a crear la instancia.

Nota: Este paso es opcional dado que el propietario de la instancia y el grupo del propietario de la instancia se pueden utilizar para otros fines.

Eliminación de productos de base de datos DB2 utilizando los mandatos **db2_deinstall** y **doce_deinstall** (Linux y UNIX)

Esta tarea proporciona los pasos para eliminar productos de base de datos DB2 o componentes de base de datos DB2 utilizando los mandatos **db2_deinstall** y **doce_deinstall**.

Antes de empezar

Antes de eliminar productos de base de datos DB2 del sistema, asegúrese de haber realizado todos los pasos que se describen en el apartado Capítulo 51,

“Desinstalación del producto de base de datos DB2 (Linux y UNIX)”, en la página 493

Acerca de esta tarea

Esta tarea se aplica a productos de base de datos DB2 que se hayan instalado con autorización de usuario root.

El mandato **db2_deinstall** elimina los productos de base de datos DB2 del sistema.

El mandato **doce_deinstall** desinstala el *Centro de información de DB2* que reside en la misma vía de instalación que la herramienta **doce_deinstall**.

Restricciones

- No puede desinstalar productos de base de datos DB2 utilizando un programa de utilidad nativo del sistema operativo, tal como **rpm** o **SMIT**.
- El mandato **doce_deinstall** sólo está disponible en los sistemas operativos Linux (Linux x32 y x64).

Procedimiento

Para eliminar funciones y productos de base de datos DB2 o el *Centro de información de DB2* de una vía de acceso específica:

1. Inicie la sesión como autorización de usuario root.
2. Acceda a la vía de acceso en la que se encuentran los productos de base de datos DB2.
3. Ejecute uno de los mandatos siguientes:
 - Para eliminar una función de un producto de base de datos DB2 instalado en la ubicación actual, ejecute el mandato **db2_deinstall -F** desde el directorio *DIR_DB2/install*.
 - Para eliminar todos los productos de base de datos DB2 instalados en la ubicación actual, ejecute el mandato **db2_deinstall -a** desde el directorio *DIR_DB2/install*.
 - Para eliminar un producto de base de datos DB2 mediante la utilización de un archivo de respuestas, ejecute el mandato **db2_deinstall -r archivo_respuestas** desde el directorio *DIR_DB2/install*. Para desinstalar el producto, puede utilizar un archivo de respuestas de ejemplo. Por ejemplo, **doce_deinstall -r db2un.rsp**
 - para eliminar el *Centro de información de DB2* de la ubicación actual, ejecute **doce_deinstall -a** desde el directorio *DIR_DB2/install*.
 - Para eliminar el *Centro de información de DB2* mediante la utilización de un archivo de respuestas, ejecute **doce_deinstall -r archivo_respuestas** desde el directorio *DIR_DB2/install*. Para desinstalar el Centro de información, puede utilizar el archivo de respuestas de ejemplo. Por ejemplo, **doce_deinstall -r doceun.rsp**

donde *DIR_DB2* es la ubicación que ha especificado cuando ha instalado el producto de base de datos DB2.

Capítulo 52. Desinstalación de productos de base de datos DB2 no root (Linux y UNIX)

Esta tarea proporciona los pasos para eliminar productos de base de datos DB2 no root del sistema operativo Linux o UNIX.

Acerca de esta tarea

Nota: Esta tarea se aplica a productos de base de datos DB2 que se hayan instalado sin autorización de usuario root. Para desinstalar productos de base de datos DB2 que se hayan instalado con autorización de usuario root, consulte el apartado Capítulo 51, “Desinstalación del producto de base de datos DB2 (Linux y UNIX)”, en la página 493.

Las instalaciones no root de productos de base de datos DB2 se desinstalan del mismo modo que para instalaciones root. Sin embargo, existen diferencias importantes que se describen detalladamente en los subpasos.

Procedimiento

Para eliminar un producto de base de datos DB2:

1. Detenga la instancia no root.
2. Elimine su producto de base de datos DB2.

Detención de instancias no root (Linux y UNIX)

Debe detener la instancia de usuario no root antes de desinstalar el producto de base de datos DB2.

Acerca de esta tarea

Nota: Esta tarea se aplica a productos de base de datos DB2 que se hayan instalado con autorización de usuario no root.

Procedimiento

Para detener una instancia de DB2:

1. Inicie una sesión como propietario de la instancia de usuario no root.
2. Ejecute el script de arranque si no está incluido en `.profile`.

```
. $HOME/sql1lib/db2profile      (shells bash, Bourne o Korn)
source $HOME/sql1lib/db2cshrc  (shell C)
```

donde `$HOME` es el directorio inicial.

3. Es posible que desee guardar alguno de los archivos siguientes:
 - El archivo de configuración del gestor de bases de datos, `db2system`
 - El archivo de configuración utilizado para habilitar características de usuario root antes de ejecutar `db2rfe`.
 - Funciones definidas por el usuario o aplicaciones de procedimientos almacenados delimitados en `$HOME/sql1lib/function`.

4. Detenga el gestor de bases de datos de DB2 emitiendo el mandato **db2stop force**.
5. Confirme la detención de la instancia entrando el mandato **db2 terminate**.

Eliminación de productos de base de datos DB2 no root utilizando db2_deinstall (Linux y UNIX)

Esta tarea proporciona los pasos para eliminar componentes o productos de base de datos DB2 de usuario no root utilizando el mandato **db2_deinstall**.

Antes de empezar

Debe detener la instancia de usuario no root antes de ejecutar el mandato **db2_deinstall**.

Acerca de esta tarea

- Esta tarea se aplica a productos de base de datos DB2 que se hayan instalado sin autorización de usuario root. Existe una tarea separada para desinstalar productos de base de datos DB2 que se hayan instalado sin autorización de usuario root.
- Igual que los usuarios root, los usuarios no root pueden utilizar el mandato **db2_deinstall** para desinstalar productos de base de datos DB2. El mandato **db2_deinstall** para instalaciones no root tiene las mismas opciones que para instalaciones root, más una opción adicional: **-f sqllib**.
- Es importante tener en cuenta que la ejecución de **db2_deinstall** como usuario no root desinstala el producto de base de datos DB2 y descarta la instancia no root. Esto es diferente en las instalaciones de usuario root, en las que la ejecución de **db2_deinstall** tan solo desinstala los archivos de programa de base de datos DB2.
- No puede desinstalar productos de base de datos DB2 utilizando un programa de utilidad nativo del sistema operativo, tal como **rpm** o **SMIT**.

Procedimiento

Para desinstalar un producto de base de datos DB2 que haya sido instalado por un usuario no root:

1. Inicie la sesión con el ID de usuario que se haya utilizado para instalar el producto de base de datos DB2.
2. Navegue hasta el directorio `$HOME/sqllib/install`, donde `$HOME` es el directorio inicial.
3. Ejecute el mandato **db2_deinstall**.

Nota:

- Si ejecuta el mandato **db2_deinstall** con la opción **-a**, los archivos de programa de base de datos DB2 se eliminarán, pero los archivos de configuración se conservarán en un directorio de copia de seguridad denominado `sqllib_bk`.
- Si ejecuta el mandato **db2_deinstall** con la opción **-a -f sqllib**, se eliminará todo el subdirectorio `sqllib` del directorio inicial. Si desea conservar algún archivo de `sqllib`, asegúrese de copiarlo en otro lugar antes de ejecutar **db2_deinstall -a -f sqllib**.

- Al igual que en instalaciones root, la ejecución del mandato **db2_deinstall** con la opción **-F** en una instalación no root permite al usuario no root eliminar características de DB2 específicas.

Capítulo 53. Desinstalación del producto de base de datos DB2 (Windows)

Esta tarea proporciona los pasos para eliminar completamente el producto de base de datos DB2 del sistema operativo Windows. Realice esta tarea sólo si ya no necesita las instancias y bases de datos DB2 existentes.

Acerca de esta tarea

Si desea desinstalar la copia por omisión de DB2 y dispone de otras copias de DB2 en el sistema, utilice el mandato **db2swtch** para seleccionar una nueva copia por omisión antes de continuar con la desinstalación. Asimismo, si el Servidor de administración de DB2 (DAS) se ejecuta en la copia que se desea eliminar, mueva el DAS a una copia que no se desea eliminar. De otro modo, después de haber realizado la desinstalación, vuelva a crear el DAS mediante la utilización del mandato **db2admin create** y vuelva a configurar el DAS para que puedan funcionar algunas de las funciones.

Procedimiento

Para eliminar el producto de base de datos DB2 de Windows:

1. Opcional: Descarte todas las bases de datos con el mandato **drop database**. Asegúrese de que ya no necesita estas bases de datos. Cuando descarta las bases de datos, se pierden todos los datos.
2. Detenga todos los procesos y servicios de DB2. Esto puede llevarse a cabo mediante el panel Servicios de Windows o emitiendo el mandato **db2stop**. Si no detiene los servicios y procesos de DB2 antes de intentar eliminar el producto de base de datos DB2, recibirá un aviso indicando una lista de los procesos y servicios que contienen las DLL de DB2 en memoria. Si va a utilizar Agregar o quitar programas para eliminar el producto de base de datos DB2, este paso es opcional.
3. Tiene dos opciones para eliminar el producto de base de datos DB2:
 - Agregar o quitar programas
Accesible a través del Panel de control de Windows, utilice la ventana Agregar o quitar programas para eliminar el producto de base de datos DB2. Consulte la ayuda del sistema operativo si desea obtener más información sobre cómo eliminar productos de software del sistema operativo Windows.
 - Mandato **db2unins**
Puede ejecutar el mandato **db2unins** desde el directorio *DIR_DB2\bin* para eliminar productos de base de datos, funciones o idiomas de DB2. Utilizando este mandato, puede desinstalar varios productos de base de datos DB2 al mismo tiempo utilizando el parámetro **/p**. Puede utilizar un archivo de respuestas para desinstalar productos de base de datos, funciones o idiomas de DB2 mediante la utilización del parámetro **/u**.

Qué hacer a continuación

Por desgracia, el producto de base de datos DB2 no siempre se puede eliminar utilizando el recurso **Panel de control > Agregar o quitar programas** o utilizando

el mandato **db2unins /p** o el mandato **db2unins /u**. La opción de desinstalación que se indica a continuación SÓLO deberá utilizarse si el método anterior no se ha ejecutado correctamente.

Para eliminar por la fuerza todas las copias de DB2 del sistema Windows, ejecute el mandato **db2unins /f**. Este mandato llevará a cabo una desinstalación forzada de TODAS las copias de DB2 que se encuentren en el sistema. A excepción de los datos del usuario como, por ejemplo, las bases de datos DB2, todo se suprimirá por la fuerza. Antes de ejecutar este mandato con el parámetro **/f**, consulte el mandato **db2unins** para obtener información detallada.

Capítulo 54. Desinstalación de las copias de DB2 y las copias de la interfaz de cliente de base de datos de IBM

Acerca de esta tarea

En sistemas operativos Linux y UNIX

Utilice el mandato **db2_deinstall** desde la copia de DB2 que está utilizando. El mandato **db2_deinstall** desinstala los productos y características de DB2 instalados que estén en la misma vía de acceso de instalación que la herramienta **db2_deinstall**.

El mandato **db2_deinstall** también está disponible en el DVD del producto DB2. La versión del producto que esté desinstalando debe coincidir con la versión del producto del DVD de DB2. Si no proporciona el parámetro **-b** al ejecutar el mandato **db2_deinstall** desde del DVD de DB2, se le solicitará la vía de acceso de instalación.

Utilice el mandato **db2is** para ver la lista de productos y características de DB2 instalados. Si una o más instancias están actualmente asociadas con una copia de DB2, esta copia de DB2 no se puede desinstalar.

En sistemas operativos Windows

Para desinstalar copias de DB2 en sistemas operativos Windows, utilice uno de los métodos siguientes:

- Utilice el applet Agregar/Quitar en el Panel de control de Windows.
- Ejecute el mandato **db2unins** desde el directorio de copias de DB2 instaladas

Nota:

- Puede desinstalar DB2 incluso si existen instancias asociadas con copias de DB2. En este caso, la información de la instancia se eliminará con la desinstalación de DB2. Por lo tanto, tenga cuidado al gestionar, recuperar y desinstalar instancias.
- Si hay instaladas varias copias de la Versión 9, no puede eliminar la copia de DB2. Si desea eliminar la copia de DB2 por omisión, deberá cambiar la copia de DB2 por omisión por una de las otras copias de DB2 antes de llevar a cabo la desinstalación. Para obtener más información sobre cómo cambiar la copia de DB2 por omisión, consulte el mandato **db2swtch**.

Desinstalación de copias de DB2 cuando se encuentran en la misma máquina que las copias de IBM Data Server Driver

DB2 Versión 9.5

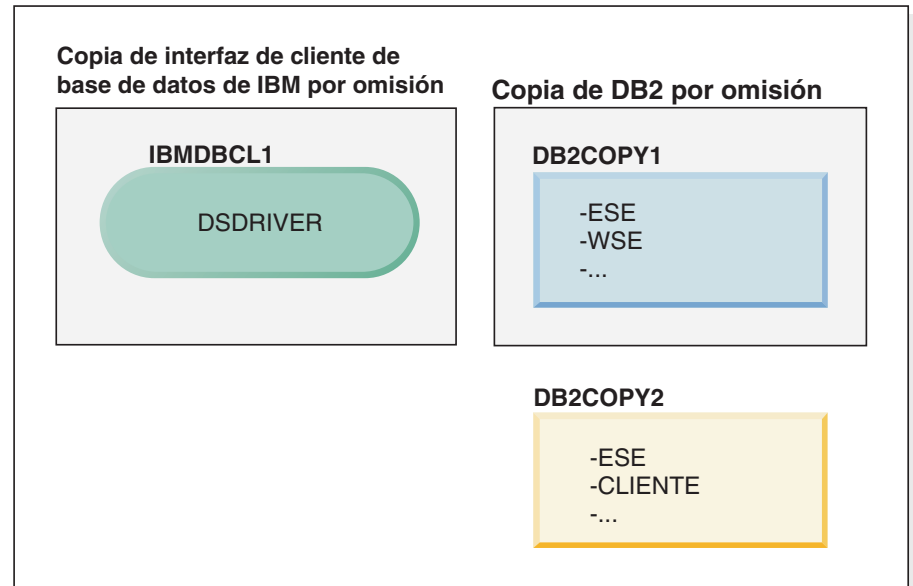

Leyenda



	Copia de DB2 por omisión
	Copia de interfaz de cliente de base de datos de IBM por omisión
DSDRIVER = IBM Data Server Driver para ODBC, CLI y .NET	

En el caso de ejemplo presentado, IBMDBCL1 es la copia de la interfaz de cliente de base de datos de IBM por omisión, DB2COPY1 es la copia de DB2 por omisión y hay otra copia de DB2 (DB2COPY2).

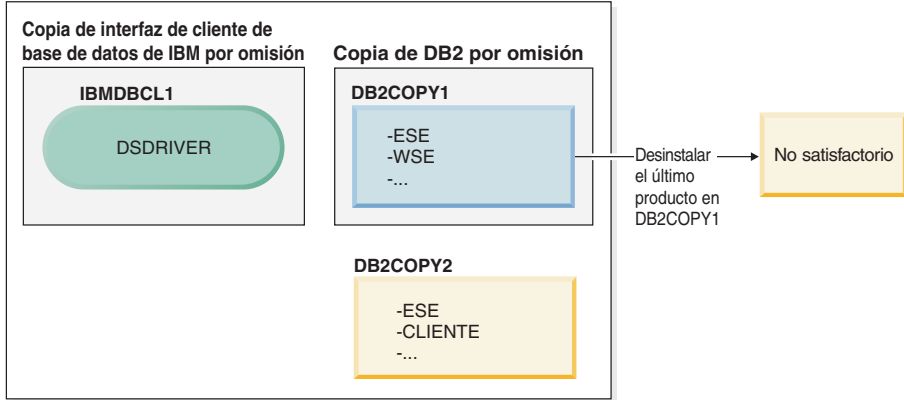
DB2 Versión 9.5



Leyenda

	Copia de DB2 por omisión
	Copia de interfaz de cliente de base de datos de IBM por omisión
DSDRIVER = IBM Data Server Driver para ODBC, CLI y .NET	

Supongamos que decide desinstalar todos los productos de DB2 que forman parte de DB2COPY1. Al intentar desinstalar el último producto DB2 de DB2COPY1, como se trata de la copia de DB2 por omisión, fallará la petición de desinstalación.

Antes de desinstalar el último de los productos DB2 restantes de la copia de DB2 por omisión, y si existe otra copia de DB2 en el sistema, debe conmutar el valor por omisión de una copia de DB2 al de otra.

DB2 Versión 9.5

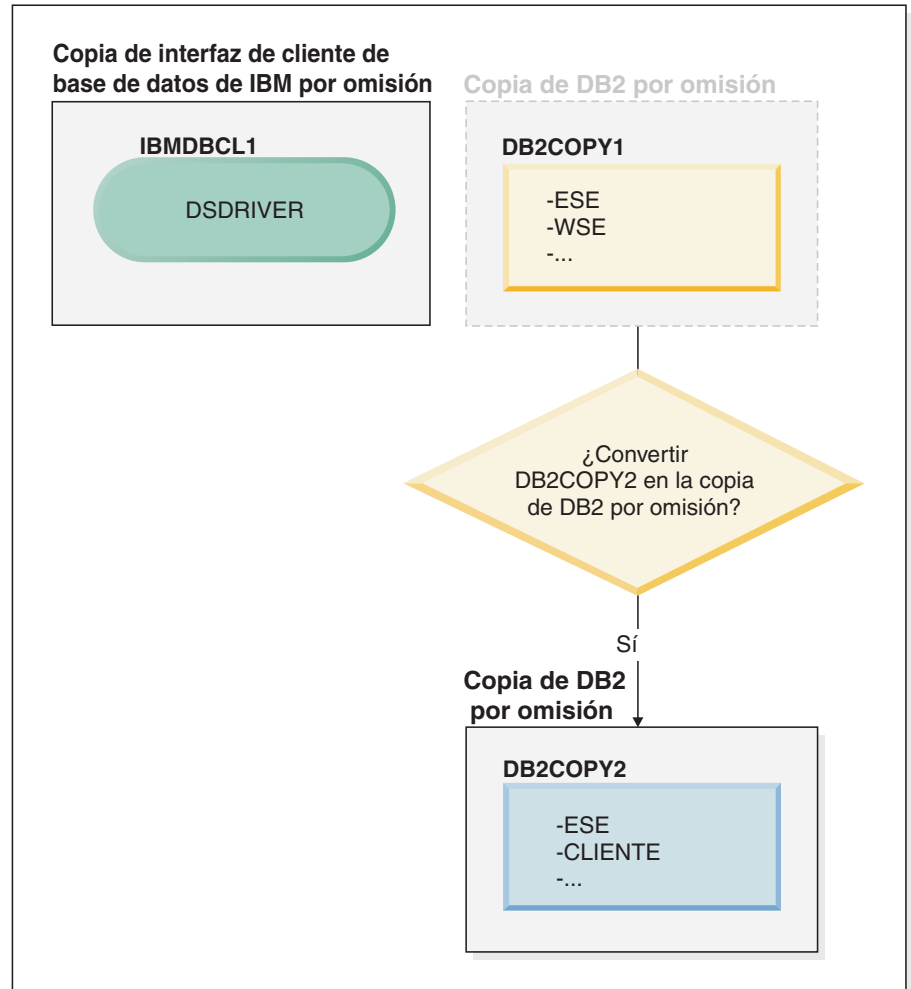

Leyenda

	Copia de DB2 por omisión
	Copia de interfaz de cliente de base de datos de IBM por omisión
DSDRIVER = IBM Data Server Driver para ODBC, CLI y .NET	



Para cambiar el valor por omisión, utilice el mandato `db2swtch` sin argumentos (sólo Windows) para iniciar el Asistente de selección de la interfaz de DB2 e IBM Database Client por omisión. El asistente mostrará todos los posibles candidatos al elegir un nuevo valor por omisión.

En este caso, puede elegir DB2COPY2 como nueva copia de DB2 por omisión.

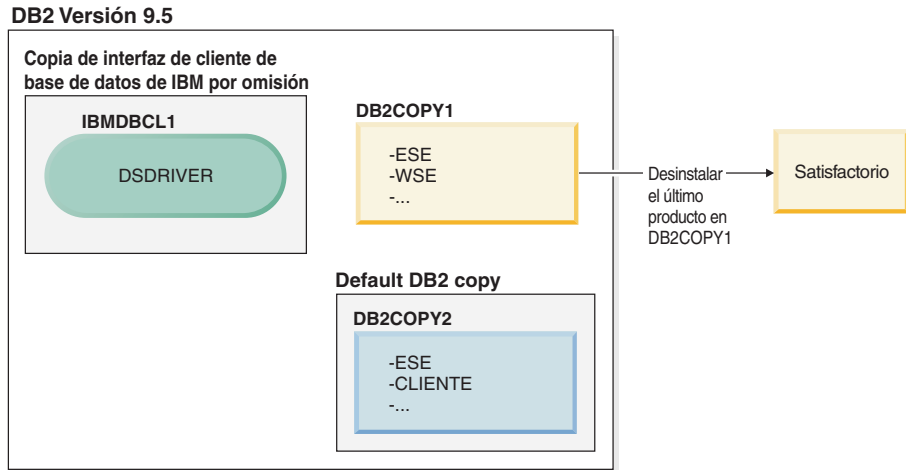
Tras haber establecido DB2COPY2 como copia de DB2 por omisión, puede solicitar la desinstalación del último producto en DB2COPY1.



Leyenda

	Copia de DB2 por omisión
	Copia de interfaz de cliente de base de datos de IBM por omisión
DSDRIVER = IBM Data Server Driver para ODBC, CLI y .NET	

Dado que DB2COPY1 ya no es la copia por omisión de DB2, la petición de desinstalación se realizará correctamente.

Desinstalación de copias de IBM Data Server Driver cuando sólo dichas copias se encuentran en la máquina

Posteriormente, puede tener varios DSDRIVER instalados. Sólo una copia de la interfaz de cliente de base de datos de IBM es el valor por omisión. En un momento dado, puede decidir desinstalar el DSDRIVER que es la copia de la interfaz de cliente de base de datos de IBM por omisión.

DB2 Versión 9.5

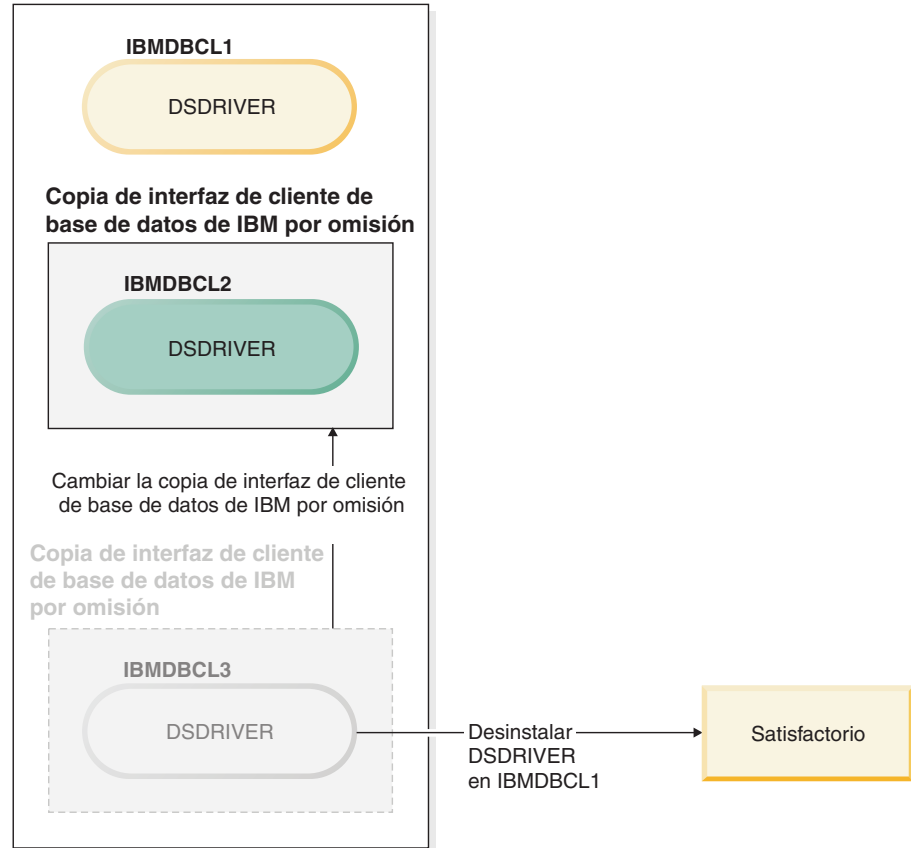

Leyenda

	Copia de interfaz de cliente de base de datos de IBM por omisión
DSDRIVER = IBM Data Server Driver para ODBC, CLI y .NET	

Al desinstalar la copia de la interfaz de cliente de base de datos de IBM por omisión, el gestor de bases de datos elegirá uno de los DSDRIVER restantes para que sea la nueva copia de la interfaz de cliente de base de datos de IBM por omisión. A menos que conmute el valor por omisión antes de solicitar la desinstalación, no podrá controlar qué DSDRIVER pasará a ser el nuevo valor por omisión. Si sólo hay otro DSDRIVER aparte del valor por omisión original, podrá saber qué DSDRIVER elegirá el gestor de bases de datos. Si hay varios DSDRIVER instalados aparte del valor por omisión original, no podrá saber qué DSDRIVER elegirá el gestor de bases de datos.

Desinstalación de copias de IBM Data Server Driver cuando se encuentran en la misma máquina que las copias de DB2

DB2 Versión 9.5

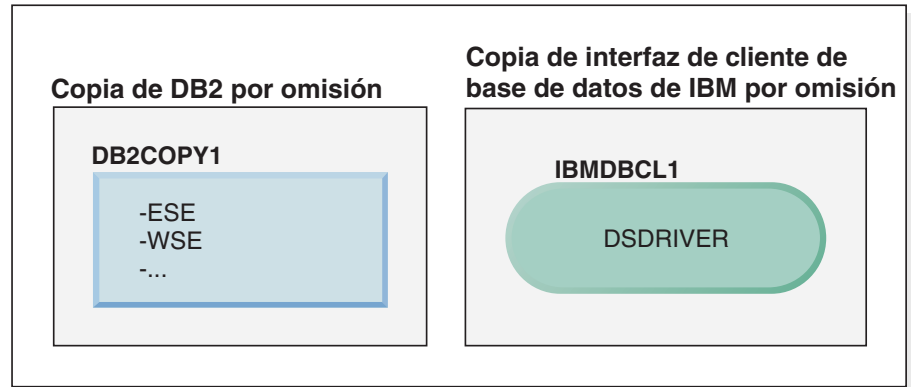

Leyenda

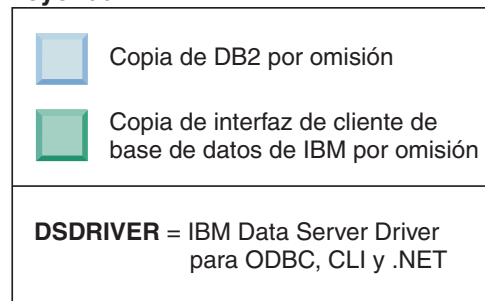

En el caso de ejemplo presentado, DB2COPY1 es la copia de DB2 por omisión e IBMDBCL1 es la copia de la interfaz de cliente de base de datos de IBM por omisión.

Decide desinstalar DSDRIVER de IBMDBCL1.

DB2 Versión 9.5

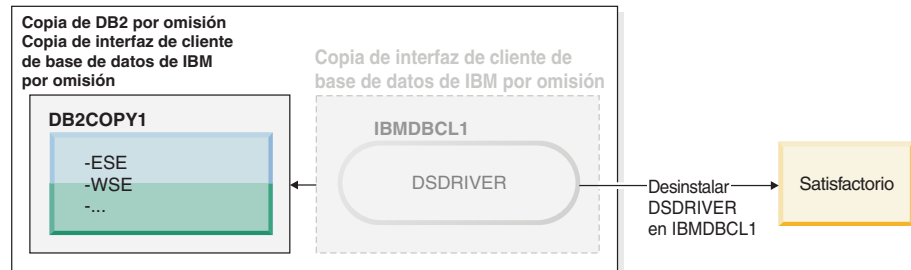

Leyenda

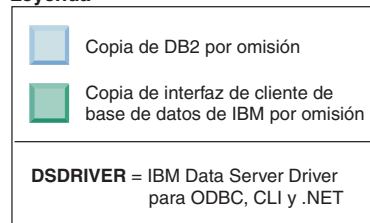

Como parte de la petición de desinstalación, el gestor de bases de datos conmuta automáticamente la copia de la interfaz de cliente de base de datos de IBM por omisión para que DB2COPY1 pase a ser la copia de DB2 por omisión y la copia de la interfaz de cliente de base de datos de IBM por omisión. Éste también es el caso si hubiera más de una copia de DB2 en la máquina.

Capítulo 55. Desinstalación de un producto, función o idioma de base de datos DB2 mediante un archivo de respuestas (Linux y UNIX)

Para realizar la desinstalación silenciosa de productos, funciones o idiomas de base de datos DB2 en una copia de DB2, utilice el mandato **db2_deinstall** con la opción **-r**.

Acerca de esta tarea

También puede utilizar un archivo de respuestas para desinstalar el *Centro de información de DB2*.

Si tiene instalados productos de base de datos DB2 en varias vías de instalación, deberá ejecutar este mandato por separado desde cada vía de instalación. El archivo de respuestas de ejemplo, `db2un.rsp`, se encuentra en `DIR_DB2/install`, donde `DIR_DB2` especifica la vía de acceso en la que se ha instalado el producto de base de datos DB2.

Procedimiento

Para realizar una desinstalación:

1. Personalice el archivo de respuestas `db2un.rsp`. Para activar un elemento del archivo de respuestas, elimine el asterisco (*) situado a la izquierda de la palabra clave. A continuación, sustituya el valor actual situado a la derecha del valor por el valor nuevo. Los valores posibles se listan a la derecha del signo de igualdad.
2. Ejecute el mandato **db2_deinstall**. Por ejemplo, **db2_deinstall -r db2un.rsp**.
3. Cuando finalice la desinstalación, compruebe los mensajes del archivo de anotaciones cronológicas. El archivo de anotaciones cronológicas se encuentra en:
 - Para las instalaciones de usuario root: `/tmp/db2_deinstall.log.ID_proceso`
 - Para las instalaciones no root: `/tmp/db2_deinstall_ID_usuario.log`

Capítulo 56. Desinstalación de un producto, función o idioma de DB2 mediante un archivo de respuestas (Windows)

Antes de empezar

Antes de iniciar la desinstalación, asegúrese de que dispone de todas las cuentas de usuario necesarias para realizar la desinstalación.

Acerca de esta tarea

Para realizar la desinstalación silenciosa de productos, funciones o idiomas de DB2 en una copia de DB2, utilice el mandato **db2unins** con el parámetro **-u**.

Si tiene instalados productos DB2 en varias vías de instalación, deberá ejecutar este mandato por separado desde cada vía de instalación. El archivo de respuestas de ejemplo, `db2un.rsp`, se encuentra en `DIR_DB2\install`, donde `DIR_DB2` especifica la vía de acceso en la que se ha instalado el producto DB2.

Si dispone de un entorno en clúster, antes de desinstalar el producto DB2 deberá ejecutar el mandato **db2mcs**, con el parámetro **-u**, desde el mismo servidor desde el que originalmente se ha ejecutado el mandato **db2mcs** para crear la infraestructura de migración tras error. Para obtener información detallada, consulte el mandato **db2mcs**.

Procedimiento

Para realizar una desinstalación:

1. Personalice el archivo de respuestas `db2un.rsp`. Para activar un elemento del archivo de respuestas, elimine el asterisco (*) situado a la izquierda de la palabra clave. A continuación, sustituya el valor actual situado a la derecha del valor por el valor nuevo. Los valores posibles se listan a la derecha del signo de igualdad.
2. Ejecute el mandato **db2unins**. Por ejemplo, **db2unins -u c:\db2un.rsp**. El mandato **db2unins** se encuentra en el directorio `SQLLIB\BIN`.
3. Cuando finalice la desinstalación, compruebe los mensajes del archivo de anotaciones cronológicas. La ubicación del archivo de anotaciones cronológicas por omisión es `Mis documentos\DB2LOG\db2un_indicación-fecha-hora.log`.

Capítulo 57. Desinstalación de fixpacks

Después de instalar un fixpack, puede volver a un fixpack anterior o al nivel GA del producto DB2.

Antes de empezar

En sistemas operativos Linux y UNIX, puede volver a un fixpack o nivel de GA anterior.

En sistemas operativos Windows, no puede volver a un fixpack anterior o al nivel de GA a menos que desinstale el fixpack actual y, a continuación, instale el nivel anterior.

Procedimiento

1. En sistemas operativos Linux o UNIX, para desinstalar un fixpack, utilice el mandato **installFixPack** con la opción de aplicar forzosamente (**-f**) para eludir la comprobación del nivel. El mandato debe ejecutarse a partir de la imagen de fixpack o GA de nivel inferior. Por ejemplo:

```
./installFixPack -f nivel -b DIR_DB2
```

donde

- *DIR_DB2* es la ubicación del producto de base de datos DB2 que desea aplicar forzosamente a una imagen de fixpack o GA de nivel inferior. Por ejemplo:

```
./installFixPack -f level -b /opt/ibm/db2/V10.1
```

2. En el sistema operativo Windows, para desinstalar un fixpack, utilice la ventana Agregar o quitar programas, accesible mediante Windows Panel de control. Consulte la ayuda del sistema operativo si desea obtener más información sobre cómo eliminar productos de software del sistema operativo Windows.
3. Asocie la instancia con otra copia de DB2 que tenga un nivel inferior al de la copia original de DB2 en la que se ejecutaba la instancia. Puede actualizar todas las instancias emitiendo el mandato **db2iupdt -f level** del directorio nuevo.

Qué hacer a continuación

Nota: Antes de desinstalar el fixpack actual, elimine o desinstale todas las funciones que no correspondan al fixpack anterior o al nivel de GA.

Parte 10. Instalación y actualización de SA MP con DB2 Installer

IBM Tivoli System Automation for Multiplatforms (SA MP) está integrado con el servidor de datos de IBM como parte de la característica DB2 High Availability en los sistemas operativos AIX, Linux y Solaris. Puede instalar, actualizar o desinstalar SA MP con DB2 Installer o los scripts **installSAM** y **uninstallSAM** que se incluyen en el soporte de instalación de IBM Data Server. En los sistemas operativos Windows, SA MP se empaqueta como parte de la característica DB2 High Availability, pero no está integrado con el instalador de DB2.

Antes de empezar

- Para instalar y utilizar SA MP, la configuración del sistema y el uso que se pretenda dar a SA MP deben cumplir las condiciones de la licencia que incorpora el SA MP integrado con IBM Data Server.

Para obtener información detallada sobre la licencia del SA MP que está integrado con IBM Data Server, consulte Capítulo 64, “Condiciones de la licencia para utilizar el producto IBM Tivoli System Automation for Multiplatforms (SA MP) incluido en IBM Data Server”, en la página 541.

- Para instalar o actualizar SA MP, el SA MP que está integrado con IBM Data Server debe soportar la arquitectura del sistema en cuestión.

Para obtener más información acerca del software y el hardware soportado por SA MP, consulte Capítulo 65, “Software y hardware que reciben soporte para IBM Tivoli System Automation for Multiplatforms (SA MP)”, en la página 543.

- Debe disponer de autorización root para instalar SA MP.

Si realiza una instalación no root del servidor de datos de IBM, puede instalar SA MP desde el soporte de instalación de IBM DB2 por separado. Si instala SA MP por separado, deberá seguir teniendo autorización root.

- SA MP no da soporte a las particiones de carga de trabajo (WPAR) del sistema AIX, la plataforma Solaris 9, Solaris x64 AMD64 o las zonas no globales en Solaris. Para obtener una lista de las plataformas y configuraciones del sistema que reciben soporte, consulte <http://publib.boulder.ibm.com/tividd/td/IBMTivoliSystemAutomationforMultiplatforms3.1.html>.

- Si hay un clúster IBM PowerHA SystemMirror for AIX en ejecución, no podrá efectuar la instalación o la actualización de TSAMP porque Tivoli SA MP empaqueta los conjuntos de archivos de Reliable Scalable Cluster Technology (RSCT) que dependen de PowerHA SystemMirror. Para omitir la instalación de TSAMP utilice el mandato **db2_install** o el mandato **installFixPack**.

Para obtener información acerca de la instalación o actualización de TSAMP con un clúster PowerHA SystemMirror, consulte la guía de actualización de servidores DB2 en entornos HACMP disponible en sitio web del centro de soporte y descargas de IBM (<http://www.ibm.com/support/docview.wss?uid=swg21045033>).

Capítulo 58. IBM Tivoli System Automation for Multiplatforms (SA MP) Base Component

IBM Tivoli System Automation for Multiplatforms (SA MP) Base Component proporciona funciones de alta disponibilidad y de recuperación de catástrofes para AIX, Linux, Solaris SPARC y Windows.

SA MP está integrado con DB2 Enterprise Server Edition, DB2 Advanced Enterprise Server Edition, DB2 Workgroup Server Edition, DB2 Connect Enterprise Edition y DB2 Connect Application Server Edition en los sistemas operativos AIX, Linux y Solaris SPARC. También está integrado con Express Edition para su uso con FTL (licencia de plazo fijo) de DB2 Express-C y la característica DB2 High Availability.

En los sistemas operativos Windows, SA MP se empaqueta con todos estos productos y funciones de base de datos DB2, pero no está incluido en el programa de instalación del producto de base de datos DB2.

Puede utilizar esta copia de SA MP para gestionar la alta disponibilidad del sistema de base de datos DB2. No podrá utilizar esta copia para gestionar sistemas de base de datos distintos de DB2 si no adquiere una actualización para la licencia de SA MP.

SA MP es el gestor de clúster por omisión en un entorno en clúster de servidor de datos de IBM en los sistemas operativos AIX, Linux y Solaris SPARC.

Para obtener más información sobre SA MP, visite IBM Tivoli System Automation for Multiplatforms (SA MP) publib.boulder.ibm.com/tividd/td/IBMTivoliSystemAutomationforMultiplatforms3.1.html. La lista de sistemas operativos soportados también está disponible en el sitio web siguiente: www.ibm.com/software/tivoli/products/sys-auto-linux/platforms.html.

Capítulo 59. Instalación de IBM Tivoli System Automation for Multiplatforms (SA MP) Base Component

Puede instalar IBM Tivoli System Automation for Multiplatforms (SA MP) mediante el instalador de DB2 o mediante el script de instalación **installSAM** que se incluye en el soporte de instalación del servidor de datos de IBM.

Antes de empezar

Tanto si utiliza DB2 Installer como si utiliza **installSAM** o **uninstallSAM**, deberá cumplir los requisitos previos básicos para poder instalar, actualizar o desinstalar SA MP. Consulte Parte 10, “Instalación y actualización de SA MP con DB2 Installer”, en la página 519.

Si ya había instalado SA MP, puede actualizar la versión instalada de SA MP mediante el instalador de DB2 o del script de instalación **installSAM**. Para obtener más información sobre la actualización de SA MP, consulte Capítulo 60, “Actualización de IBM Tivoli System Automation for Multiplatforms (SA MP) Base Component”, en la página 527.

Si hay un clúster IBM PowerHA SystemMirror for AIX en ejecución, no podrá efectuar la instalación o la actualización de TSAMP porque Tivoli SA MP empaqueta los conjuntos de archivos de Reliable Scalable Cluster Technology (RSCT) que dependen de PowerHA SystemMirror. Para omitir la instalación de TSAMP utilice el mandato **db2_install** o el mandato **installFixPack**. Para obtener información acerca de la instalación o actualización de TSAMP con un clúster PowerHA SystemMirror, consulte la guía de actualización de servidores DB2 en entornos HACMP disponible en sitio web del centro de soporte y descargas de IBM (<http://www.ibm.com/support/docview.wss?uid=swg21045033>).

Procedimiento

Existen dos métodos para instalar o actualizar SA MP:

- Utilización de DB2 Installer
- Utilización del script de instalación **installSAM** que se incluye en el soporte de instalación de IBM Data Server

Qué hacer a continuación

Consulte las anotaciones cronológicas de instalación de SA MP para obtener información de diagnóstico relacionada con los avisos o errores que haya podido devolver el instalador de DB2 o el script de instalación **installSAM**. Para obtener información adicional acerca de las anotaciones cronológicas de instalación de SA MP, consulte Capítulo 63, “Archivos de anotaciones cronológicas de instalación y desinstalación de IBM Tivoli System Automation for Multiplatforms (SA MP)”, en la página 539.

Instalación de IBM Tivoli System Automation for Multiplatforms (SA MP) mediante la utilización de DB2 Installer

Puede instalar IBM Tivoli System Automation for Multiplatforms (SA MP) mediante DB2 Installer.

Antes de empezar

Independientemente de si utiliza el instalador de DB2 o el script de instalación de **installSAM** para instalar SA MP, debe cumplir los requisitos previos para instalar SA MP. Consulte: Capítulo 59, "Instalación de IBM Tivoli System Automation for Multiplatforms (SA MP) Base Component", en la página 523.

Acerca de esta tarea

Existen tres métodos para utilizar el instalador de DB2 para instalaciones o desinstalaciones:

- Asistente para la instalación de DB2 (instalación, actualización o desinstalación)
- Instalación silenciosa mediante un archivo de respuestas con **db2setup** (instalación o actualización) o **db2unins** (para la desinstalación)
- Mandato **db2_install** (para la instalación), mandato **installFixPack** (para la actualización) o mandato **db2_deinstall** (para la desinstalación)

Antes de instalar SA MP en una máquina determinada, el instalador de DB2 consultará al sistema la información siguiente:

- ¿Se encuentra SA MP en el soporte de instalación de IBM Data Server?
- ¿SA MP ya está instalado?

El instalador de DB2 llama al script de instalación de **installSAM** para realizar parte de la operación de instalación de SA MP. En lugar de utilizar DB2 Installer para instalar SA MP, puede llamar a **installSAM** directamente. Para obtener más información sobre la utilización del script de instalación **installSAM** para instalar SA MP, consulte: "Instalación de IBM Tivoli System Automation for Multiplatforms (SA MP) mediante la utilización del script de instalación **installSAM**" en la página 525.

Puede utilizar la opción **-l** con **db2setup**, **db2_install**, o **installFixPack** para especificar dónde guarda el script **installSAM** las anotaciones cronológicas de instalación de SA MP. Para obtener información adicional acerca de las anotaciones cronológicas de instalación de SA MP, consulte: Capítulo 63, "Archivos de anotaciones cronológicas de instalación y desinstalación de IBM Tivoli System Automation for Multiplatforms (SA MP)", en la página 539.

Procedimiento

- Para instalar SA MP con el Asistente de instalación de DB2, ejecute el Asistente de instalación de DB2 y siga las instrucciones.
La información acerca del sistema que DB2 Installer recopila determina los paneles que aparecen en la interfaz gráfica del Asistente de instalación de DB2 durante la instalación. Por ejemplo, si ya tiene SA MP instalado, el Asistente de instalación de DB2 no mostrará un panel para instalar SA MP.
- Para instalar SA MP mediante un archivo de respuestas, establezca la palabra clave del archivo de respuestas **INSTALL_TYPE** en "CUSTOM" y después **COMP** en "TSAMP".
En una operación de instalación en la que se utiliza un archivo de respuestas, el comportamiento por omisión de DB2 Installer consiste en instalar SA MP. Si el valor de **INSTALL_TSAMP** es "YES" o si se ha añadido una marca de comentario a **INSTALL_TSAMP** o simplemente no está en el archivo de respuestas, el instalador de DB2 instala SA MP.

Para que DB2 Installer no instale SA MP en una instalación en la que se utiliza un archivo de respuestas, establezca `INSTALL_TSAMP` en "NO".

Importante: La palabra clave de archivo de respuestas `INSTALL_TSAMP` ha quedado en desuso en la Versión 10.1 y podría eliminarse en un release futuro. A partir de la Versión 10.1, IBM Tivoli System Automation for Multiplatforms (SA MP) se instala automáticamente cuando SA MP es un componente que requieren otros componentes que se van a instalar. Para obtener más información, consulte el tema "IBM Tivoli System Automation for Multiplatforms (SA MP) ahora se instala automáticamente" en *Novedades en DB2 Versión 10.1*.

- Para instalar SA MP utilizando el mandato `db2_install` o el mandato `installFixPack`, puede ejecutar los mandatos sin ningún parámetro específico en SA MP.

El comportamiento por omisión es instalar SA MP.

Para evitar la instalación de SA MP, utilice la opción `-f NOTSAMP`.

Qué hacer a continuación

Tanto si utiliza DB2 Installer como si utiliza el script de instalación `installSAM` para instalar SA MP, siga los mismos pasos posteriores a la instalación. Para obtener más información acerca de los pasos generales posteriores a la instalación, consulte: Capítulo 59, "Instalación de IBM Tivoli System Automation for Multiplatforms (SA MP) Base Component", en la página 523

Instalación de IBM Tivoli System Automation for Multiplatforms (SA MP) mediante la utilización del script de instalación `installSAM`

Puede instalar IBM Tivoli System Automation for Multiplatforms (SA MP) mediante el script de instalación `installSAM` que se incluye en el soporte de instalación de IBM DB2.

Antes de empezar

Independientemente de si utiliza el instalador de DB2 o el script de instalación de `installSAM` para instalar SA MP, debe cumplir los requisitos previos para instalar SA MP. Consulte: Capítulo 59, "Instalación de IBM Tivoli System Automation for Multiplatforms (SA MP) Base Component", en la página 523.

Procedimiento

Ejecute el script de instalación `installSAM`.

El script de instalación `installSAM` se encuentra en el soporte de instalación de IBM DB2 en la ubicación siguiente:

```
db2/plataforma/tsamp
```

donde *plataforma* hace referencia a la plataforma de hardware adecuada. Para obtener información acerca de la utilización de `installSAM`, consulte: publib.boulder.ibm.com/tividd/td/IBMTivoliSystemAutomationforMultiplatforms3.1.html.

Qué hacer a continuación

Tanto si utiliza DB2 Installer como si utiliza el script de instalación `installSAM` para instalar SA MP, siga los mismos pasos posteriores a la instalación. Para

obtener más información acerca de los pasos generales posteriores a la instalación, consulte: Capítulo 59, “Instalación de IBM Tivoli System Automation for Multiplatforms (SA MP) Base Component”, en la página 523

Si utiliza la función de Alta disponibilidad(HA) de DB2 con IBM Tivoli System Automation for Multiplatforms (SA MP) como gestor de clúster, el gestor de bases de datos utilizará scripts para dar soporte a las soluciones de migración tras error automatizadas. Estos scripts se instalan o actualizan automáticamente cuando utiliza DB2 Installer para instalar o actualizar SA MP. Cuando instale o actualice SA MP utilizando el programa de utilidad **installSAM**, deberá instalar o actualizar manualmente estos scripts. Para obtener más información acerca de la instalación o actualización manualmente de los scripts, consulte: Capítulo 62, “Instalación, actualización y desinstalación de los scripts de migración tras error automatizada para IBM Tivoli System Automation for Multiplatforms (SA MP)”, en la página 535.

Capítulo 60. Actualización de IBM Tivoli System Automation for Multiplatforms (SA MP) Base Component

Puede actualizar IBM Tivoli System Automation for Multiplatforms (SA MP) mediante la utilización de DB2 Installer o mediante el script de instalación **installSAM** que se incluye en el soporte de instalación de IBM Data Server.

Antes de empezar

Tanto si utiliza DB2 Installer como si utiliza **installSAM** o **uninstallSAM**, deberá cumplir los requisitos previos básicos para poder instalar, actualizar o desinstalar SA MP. Consulte Parte 10, “Instalación y actualización de SA MP con DB2 Installer”, en la página 519.

Si ya había instalado SA MP, puede actualizar la versión instalada de SA MP mediante el instalador de DB2 o del script de instalación **installSAM**. Para obtener más información sobre la actualización de SA MP, consulte Capítulo 60, “Actualización de IBM Tivoli System Automation for Multiplatforms (SA MP) Base Component”.

Si hay un clúster IBM PowerHA SystemMirror for AIX en ejecución, no podrá efectuar la instalación o la actualización de TSAMP porque Tivoli SA MP empaqueta los conjuntos de archivos de Reliable Scalable Cluster Technology (RSCT) que dependen de PowerHA SystemMirror. Para omitir la instalación de TSAMP utilice el mandato **db2_install** o el mandato **installFixPack**. Para obtener información acerca de la instalación o actualización de TSAMP con un clúster PowerHA SystemMirror, consulte la guía de actualización de servidores DB2 en entornos HACMP disponible en sitio web del centro de soporte y descargas de IBM (<http://www.ibm.com/support/docview.wss?uid=swg21045033>).

Acerca de esta tarea

Restricciones

- No puede actualizar SA MP utilizando el instalador de DB2 si dispone de uno o varios dominios de iguales IBM Reliable Scalable Cluster Technology (RSCT) definidos en el sistema.
- La migración nodo por nodo no está soportada para las actualizaciones de la Versión 2.2 a la Versión 3.2. Tiene que migrar todo el dominio. Para obtener más información, consulte la publicación IBM Tivoli System Automation for Multiplatforms Installation and Configuration Guide Version 3.1 (SC34-2584-01) y consulte el Capítulo 1 “Installing and upgrading System Automation for Multiplatforms”, sección “Migrating IBM Tivoli System Automation”.

Procedimiento

Existen dos métodos para instalar o actualizar SA MP:

- Utilización de DB2 Installer
- Utilización del script de instalación **installSAM** que se incluye en el soporte de instalación de IBM Data Server

Qué hacer a continuación

Consulte las anotaciones cronológicas de instalación de SA MP para obtener información de diagnóstico relacionada con los avisos o errores que haya podido devolver el instalador de DB2 o el script de instalación **installSAM**. Para obtener información adicional acerca de las anotaciones cronológicas de instalación de SA MP, consulte Capítulo 63, “Archivos de anotaciones cronológicas de instalación y desinstalación de IBM Tivoli System Automation for Multiplatforms (SA MP)”, en la página 539.

Actualización de IBM Tivoli System Automation for Multiplatforms (SA MP) mediante la utilización de DB2 Installer

Puede actualizar IBM Tivoli System Automation for Multiplatforms (SA MP) mediante la utilización de DB2 Installer.

Antes de empezar

Tanto si utiliza el instalador de DB2 o el script de instalación **installSAM** que se incluye en el soporte de instalación de DB2 para actualizar SA MP, debe cumplir los requisitos previos básicos para actualizar SA MP. Consulte Capítulo 60, “Actualización de IBM Tivoli System Automation for Multiplatforms (SA MP) Base Component”, en la página 527.

Acercas de esta tarea

Existen tres métodos para utilizar el instalador de DB2 para instalaciones o desinstalaciones:

- Asistente para la instalación de DB2 (instalación, actualización o desinstalación)
- Instalación silenciosa mediante un archivo de respuestas con **db2setup** (instalación o actualización) o **db2unins** (para la desinstalación)
- Mandato **db2_install** (para la instalación), mandato **installFixPack** (para la actualización) o mandato **db2_deinstall** (para la desinstalación)

Antes de instalar una versión posterior de SA MP en una máquina determinada, DB2 Installer consultará al sistema la información siguiente:

- Si SA MP ya está instalado, ¿la versión de SA MP que ya está instalada es anterior a la versión de SA MP del soporte de instalación de DB2?

El instalador de DB2 llama al script de instalación de **installSAM** para realizar parte de la operación de actualización de SA MP. Puede llamar a **installSAM** directamente. Para obtener más información acerca del uso del script **installSAM** con el fin de actualizar SA MP, consulte “Actualización de IBM Tivoli System Automation for Multiplatforms (SA MP) mediante la utilización del script de instalación **installSAM**” en la página 529.

Puede utilizar la opción **-l** con **db2setup**, **db2_install**, o **installFixPack** para especificar dónde guarda el script **installSAM** las anotaciones cronológicas de instalación de SA MP. Para obtener información adicional acerca de las anotaciones cronológicas de instalación de SA MP, consulte: Capítulo 63, “Archivos de anotaciones cronológicas de instalación y desinstalación de IBM Tivoli System Automation for Multiplatforms (SA MP)”, en la página 539.

Procedimiento

- Para actualizar SA MP mediante la utilización del Asistente de instalación de DB2, ejecute el Asistente de instalación de DB2 y siga las instrucciones de éste. La información acerca del sistema que el instalador de DB2 recopila determina los paneles que muestra la interfaz gráfica del asistente de instalación de DB2 durante la actualización. Por ejemplo, si la versión de SA MP que ya ha instalado es de la misma versión (o de una versión posterior) que la versión de SA MP del soporte de instalación de DB2, el asistente de instalación de DB2 no mostrará un panel para actualizar SA MP.
- Para actualizar SA MP mediante un archivo de respuestas, establezca la palabra clave del archivo de respuestas `INSTALL_TYPE` en "CUSTOM" y después `COMP` en "TSAMP".

En una instalación con archivo de respuestas, el comportamiento por omisión del instalador DB2 es actualizar SA MP si la versión de SA MP que ya está instalada es anterior a la versión del soporte de instalación de DB2. Si el valor de `INSTALL_TSAMP` es "YES" o si se ha añadido una marca de comentario a `INSTALL_TSAMP` o simplemente no está en el archivo de respuestas, el instalador de DB2 actualiza SA MP.

Para que DB2 Installer no actualice SA MP en una instalación en la que se utiliza un archivo de respuestas, establezca `INSTALL_TSAMP` en "NO".

Importante: La palabra clave de archivo de respuestas `INSTALL_TSAMP` ha quedado en desuso en la Versión 10.1 y podría eliminarse en un release futuro. A partir de la Versión 10.1, IBM Tivoli System Automation for Multiplatforms (SA MP) se instala automáticamente cuando SA MP es un componente que requieren otros componentes que se van a instalar. Para obtener más información, consulte el tema "IBM Tivoli System Automation for Multiplatforms (SA MP) ahora se instala automáticamente" en *Novedades en DB2 Versión 10.1*.

- Para actualizar SA MP utilizando el mandato `db2_install` o el mandato `installFixPack`, puede ejecutar los mandatos sin ningún parámetro específico en SA MP.

El comportamiento por omisión consiste en actualizar SA MP si la versión de SA MP que ya está instalada es anterior a la versión que se encuentra en el soporte de instalación de DB2.

Para evitar la actualización de SA MP, utilice la opción `-f NOTSAMP`.

Qué hacer a continuación

Tanto si utiliza el instalador de DB2 como si utiliza el script `installSAM` para actualizar SA MP, siga los mismos pasos posteriores a la actualización. Para obtener más información acerca de los pasos generales posteriores a la actualización, consulte: Capítulo 59, "Instalación de IBM Tivoli System Automation for Multiplatforms (SA MP) Base Component", en la página 523

Actualización de IBM Tivoli System Automation for Multiplatforms (SA MP) mediante la utilización del script de instalación `installSAM`

Puede actualizar IBM Tivoli System Automation for Multiplatforms (SA MP) mediante el script de instalación de `installSAM` que se incluye en el soporte de instalación de DB2.

Antes de empezar

Tanto si utiliza el instalador de DB2 o el script de instalación **installSAM** que se incluye en el soporte de instalación de DB2 para actualizar SA MP, debe cumplir los requisitos previos básicos para actualizar SA MP. Consulte Capítulo 60, “Actualización de IBM Tivoli System Automation for Multiplatforms (SA MP) Base Component”, en la página 527.

Procedimiento

Ejecute el script de instalación **installSAM**

El script **installSAM** se encuentra en el soporte de instalación de DB2 en la ubicación siguiente:

```
db2/plataforma/tsamp
```

Donde *plataforma* hace referencia a la plataforma de hardware adecuada.

Para obtener información acerca de la ejecución de **installSAM**, consulte:

publib.boulder.ibm.com/tividd/td/

IBMTivoliSystemAutomationforMultiplatforms3.1.html.

Qué hacer a continuación

Tanto si utiliza DB2 Installer como si utiliza el script de instalación **installSAM** para instalar SA MP, siga los mismos pasos posteriores a la instalación. Para obtener más información acerca de los pasos generales posteriores a la instalación, consulte: Capítulo 59, “Instalación de IBM Tivoli System Automation for Multiplatforms (SA MP) Base Component”, en la página 523

Si utiliza la función de Alta disponibilidad(HA) de DB2 con IBM Tivoli System Automation for Multiplatforms (SA MP) como gestor de clúster, el gestor de bases de datos utilizará scripts para dar soporte a las soluciones de migración tras error automatizadas. Estos scripts se instalan o actualizan automáticamente cuando utiliza DB2 Installer para instalar o actualizar SA MP. Cuando instale o actualice SA MP utilizando el programa de utilidad **installSAM**, deberá instalar o actualizar manualmente estos scripts. Para obtener más información acerca de la instalación o actualización manualmente de los scripts, consulte: Capítulo 62, “Instalación, actualización y desinstalación de los scripts de migración tras error automatizada para IBM Tivoli System Automation for Multiplatforms (SA MP)”, en la página 535.

Capítulo 61. Desinstalación de IBM Tivoli System Automation for Multiplatforms (SA MP)

Puede desinstalar IBM Tivoli System Automation for Multiplatforms (SA MP) mediante la utilización de DB2 Installer o mediante el script de desinstalación **uninstallSAM** que se incluye en el soporte de instalación de IBM Data Server.

Antes de empezar

Tanto si utiliza DB2 Installer como si utiliza **installSAM** o **uninstallSAM**, deberá cumplir los requisitos previos básicos para poder instalar, actualizar o desinstalar SA MP. Consulte Parte 10, “Instalación y actualización de SA MP con DB2 Installer”, en la página 519.

Procedimiento

Existen dos métodos para desinstalar SA MP:

- Utilización de DB2 Installer
- Utilización del script de desinstalación **uninstallSAM** que se incluye en el soporte de instalación de IBM Data Server

Qué hacer a continuación

Consulte el archivo de anotaciones cronológicas de desinstalación de SA MP para obtener información de diagnóstico relacionada con los avisos o errores que haya podido devolver DB2 Installer o el script de desinstalación **uninstallSAM**. Para obtener más información acerca de las anotaciones cronológicas de SA MP, consulte: Capítulo 63, “Archivos de anotaciones cronológicas de instalación y desinstalación de IBM Tivoli System Automation for Multiplatforms (SA MP)”, en la página 539.

Desinstalación de IBM Tivoli System Automation for Multiplatforms (SA MP) mediante la utilización de DB2 Installer

Puede desinstalar IBM Tivoli System Automation for Multiplatforms (SA MP) mediante DB2 Installer.

Antes de empezar

Tanto si utiliza DB2 Installer como si utiliza el script de desinstalación **uninstallSAM** que se incluye en el soporte de instalación de IBM Data Server para desinstalar SA MP, deberá cumplir los requisitos previos básicos para poder desinstalar SA MP. Consulte: Capítulo 61, “Desinstalación de IBM Tivoli System Automation for Multiplatforms (SA MP)”.

Acerca de esta tarea

Existen tres métodos para utilizar el instalador de DB2 para instalaciones o desinstalaciones:

- Asistente para la instalación de DB2 (instalación, actualización o desinstalación)

- Instalación silenciosa mediante un archivo de respuestas con **db2setup** (instalación o actualización) o **db2unins** (para la desinstalación)
- Mandato **db2_install** (para la instalación), mandato **installFixPack** (para la actualización) o mandato **db2_deinstall** (para la desinstalación)

DB2 Installer llama al script de instalación **uninstallSAM** para realizar parte de las tareas correspondientes a la desinstalación de SA MP. Puede llamar a **uninstallSAM** directamente. Para obtener más información sobre la utilización del script **uninstallSAM** para actualizar SA MP, consulte: “Desinstalación de IBM Tivoli System Automation for Multiplatforms (SA MP) mediante la utilización del script de desinstalación **uninstallSAM**”.

Puede utilizar la opción **-l** con **db2setup**, **db2_install**, o **installFixPack** para especificar dónde guarda el script **installSAM** las anotaciones cronológicas de instalación de SA MP. Para obtener información adicional acerca de las anotaciones cronológicas de instalación de SA MP, consulte: Capítulo 63, “Archivos de anotaciones cronológicas de instalación y desinstalación de IBM Tivoli System Automation for Multiplatforms (SA MP)”, en la página 539.

Procedimiento

Para desinstalar SA MP con **db2_deinstall**, puede ejecutar **db2_deinstall** con la opción **-a -F TSAMP**.
Por omisión, DB2 Installer no desinstalará SA MP cuando se ejecute **db2_deinstall**.

Qué hacer a continuación

Tanto si utiliza DB2 Installer como si utiliza el script de desinstalación **uninstallSAM** que se incluye en el soporte de instalación de IBM Data Server para desinstalar SA MP, siga los mismos pasos posteriores a la desinstalación. Para obtener más información acerca de los pasos generales posteriores a la desinstalación, consulte: Capítulo 61, “Desinstalación de IBM Tivoli System Automation for Multiplatforms (SA MP)”, en la página 531

Desinstalación de IBM Tivoli System Automation for Multiplatforms (SA MP) mediante la utilización del script de desinstalación **uninstallSAM**

Puede desinstalar IBM Tivoli System Automation for Multiplatforms (SA MP) mediante la utilización del script de desinstalación **uninstallSAM** que se incluye en el soporte de instalación de IBM Data Server.

Antes de empezar

Tanto si utiliza DB2 Installer como si utiliza el script de desinstalación **uninstallSAM** que se incluye en el soporte de instalación de IBM Data Server para desinstalar SA MP, deberá cumplir los requisitos previos básicos para poder desinstalar SA MP. Consulte: Capítulo 61, “Desinstalación de IBM Tivoli System Automation for Multiplatforms (SA MP)”, en la página 531.

Procedimiento

Ejecute el script de instalación **uninstallSAM**.
El script de desinstalación **uninstallSAM** se encuentra en el soporte de instalación de IBM Data Server, en la ubicación siguiente:

`db2/plataforma/tsamp`

donde *plataforma* hace referencia a la plataforma de hardware adecuada. Para obtener información acerca de la utilización de **uninstallSAM**, consulte: publib.boulder.ibm.com/tividd/td/IBMTivoliSystemAutomationforMultiplatforms3.1.html.

Qué hacer a continuación

Tanto si utiliza DB2 Installer como si utiliza el script de instalación **installSAM** para instalar SA MP, siga los mismos pasos posteriores a la instalación. Para obtener más información acerca de los pasos generales posteriores a la instalación, consulte: Capítulo 59, “Instalación de IBM Tivoli System Automation for Multiplatforms (SA MP) Base Component”, en la página 523

Si utiliza la función de Alta disponibilidad(HA) de DB2 con IBM Tivoli System Automation for Multiplatforms (SA MP) como gestor de clúster, el gestor de bases de datos utilizará scripts para dar soporte a las soluciones de migración tras error automatizadas. Estos scripts se desinstalan automáticamente al ejecutar **db2_deinstall** para desinstalar SA MP. Si desinstala SA MP con el programa de utilidad **uninstallSam**, debe desinstalar manualmente estos scripts. Para obtener más información sobre la desinstalación manual de scripts, consulte: Capítulo 62, “Instalación, actualización y desinstalación de los scripts de migración tras error automatizada para IBM Tivoli System Automation for Multiplatforms (SA MP)”, en la página 535.

Capítulo 62. Instalación, actualización y desinstalación de los scripts de migración tras error automatizada para IBM Tivoli System Automation for Multiplatforms (SA MP)

Si utiliza la función de Alta disponibilidad(HA) de DB2 con IBM Tivoli System Automation for Multiplatforms (SA MP) como gestor de clúster, el gestor de bases de datos utilizará scripts para dar soporte a las soluciones de migración tras error automatizadas. Puede instalar, actualizar y desinstalar estos scripts de SA MP utilizando el instalador de DB2 o los scripts **installSAM** o **uninstallSAM** que se incluyen en el soporte de instalación de DB2.

Antes de empezar

- Para instalar, actualizar o desinstalar los scripts de SA MP utilizando el instalador de DB2 o los scripts **installSAM** o **uninstallSAM** que se incluyen en el soporte de instalación de DB2, debe adquirir la función de Alta disponibilidad de DB2.
- Debe disponer de autorización root para instalar, actualizar o desinstalar los scripts de SA MP.

Si realiza una instalación de usuario no root de IBM Data Server, puede instalar los scripts de SA MP desde el soporte de instalación de DB2 por separado. Cuando instale los scripts de SA MP por separado, seguirá necesitando autorización root.

Procedimiento

Existen dos métodos para instalar, actualizar y desinstalar los scripts de migración tras error automatizada de SA MP:

- Utilización de DB2 Installer. Consulte el apartado “Instalación, actualización y desinstalación de los scripts de migración tras error automatizada para IBM Tivoli System Automation for Multiplatforms (SA MP) utilizando el instalador de DB2” en la página 536.
- Instalación manual desde el soporte de instalación de DB2. Consulte el apartado “Instalación, actualización y desinstalación manual de los scripts de migración tras error automatizada para IBM Tivoli System Automation for Multiplatforms (SA MP)” en la página 537.

Resultados

Cuando instale los scripts de migración tras error automatizada de SA MP, los scripts se instalarán en la ubicación siguiente:

```
/usr/sbin/rsct/sapolicies/db2
```

Si desinstala los scripts de SA MP, ya no podrá utilizar las funciones HADR en un clúster gestionado por SA MP.

Instalación, actualización y desinstalación de los scripts de migración tras error automatizada para IBM Tivoli System Automation for Multiplatforms (SA MP) utilizando el instalador de DB2

Puede instalar, actualizar o desinstalar los scripts de migración tras error automatizada de IBM Tivoli System Automation for Multiplatforms (SA MP) del soporte de instalación de DB2.

Antes de empezar

Tanto si utiliza el instalador de DB2 como si instala, actualiza o desinstala manualmente los scripts de migración tras error automatizada de SA MP, deberá cumplir los requisitos previos básicos para instalar, actualizar y desinstalar los scripts de migración tras error automatizada de SA MP. Consulte: Capítulo 62, “Instalación, actualización y desinstalación de los scripts de migración tras error automatizada para IBM Tivoli System Automation for Multiplatforms (SA MP)”, en la página 535.

Acerca de esta tarea

Existen tres métodos para utilizar el instalador de DB2 para instalaciones o desinstalaciones:

- Asistente para la instalación de DB2 (instalación, actualización o desinstalación)
- Instalación silenciosa mediante un archivo de respuestas con **db2setup** (instalación o actualización) o **db2unins** (para la desinstalación)
- Mandato **db2_install** (para la instalación), mandato **installFixPack** (para la actualización) o mandato **db2_deinstall** (para la desinstalación)

Procedimiento

1. Para instalar los scripts de migración tras error automatizada de SA MP, ejecute el instalador de DB2.

Por omisión, el instalador de DB2 instala los scripts de migración tras error automatizada de SA MP si se ha instalado o se está instalando SA MP y los scripts todavía no se han instalado.

2. Para actualizar los scripts de migración tras error automatizada de SA MP, ejecute el instalador de DB2.

Por omisión, el instalador de DB2 actualizará los scripts de migración tras error de SA MP si se ha instalado o se está instalando SA MP y los scripts que ya están instalados son de una versión anterior a la versión de los scripts que se encuentran en el soporte de instalación de DB2.

3. Para desinstalar los scripts de migración tras error automatizada de SA MP, ejecute el instalador de DB2.

Resultados

Tanto si utiliza el instalador de DB2 como si instala, actualiza o desinstala manualmente los scripts de migración tras error automatizada de SA MP, los resultados generales serán los mismos, consulte Capítulo 62, “Instalación, actualización y desinstalación de los scripts de migración tras error automatizada para IBM Tivoli System Automation for Multiplatforms (SA MP)”, en la página 535.

Instalación, actualización y desinstalación manual de los scripts de migración tras error automatizada para IBM Tivoli System Automation for Multiplatforms (SA MP)

Puede instalar, actualizar o desinstalar manualmente los scripts de migración tras error automatizada de IBM Tivoli System Automation for Multiplatforms (SA MP) del soporte de instalación de DB2.

Antes de empezar

Tanto si utiliza el instalador de DB2 como si instala, actualiza o desinstala manualmente los scripts de migración tras error automatizada de SA MP, deberá cumplir los requisitos previos básicos para instalar, actualizar y desinstalar los scripts de migración tras error automatizada de SA MP. Consulte: Capítulo 62, “Instalación, actualización y desinstalación de los scripts de migración tras error automatizada para IBM Tivoli System Automation for Multiplatforms (SA MP)”, en la página 535.

Acerca de esta tarea

Los scripts de migración tras error automatizada de SA MP los instala automáticamente el instalador de DB2 cuando se ha instalado o mientras se instala SA MP. Si instala o actualiza SA MP manualmente, debe instalar o actualizar los scripts de SA MP manualmente. El instalador de DB2 no desinstala los scripts de SA MP, por lo tanto, para eliminar estos scripts, deberá desinstalarlos manualmente.

Procedimiento

Para instalar, actualizar o desinstalar manualmente los scripts de migración tras error automatizada de SA MP, utilice el programa de utilidad **db2cptsa**.

Resultados

Tanto si utiliza el instalador de DB2 como si instala, actualiza o desinstala manualmente los scripts de migración tras error automatizada de SA MP, los resultados generales serán los mismos, consulte Capítulo 62, “Instalación, actualización y desinstalación de los scripts de migración tras error automatizada para IBM Tivoli System Automation for Multiplatforms (SA MP)”, en la página 535.

Capítulo 63. Archivos de anotaciones cronológicas de instalación y desinstalación de IBM Tivoli System Automation for Multiplatforms (SA MP)

La información de diagnóstico, avisos y mensajes de error relacionados con la instalación, la actualización y la desinstalación de IBM Tivoli System Automation for Multiplatforms (SA MP) se encuentra en las anotaciones cronológicas de instalación y desinstalación específicas de SA MP.

Puede instalar, actualizar o desinstalar SA MP mediante la utilización de DB2 Installer o mediante los scripts **installSAM** o **uninstallSAM** que están incluidos en el soporte de instalación de IBM Data Server. De hecho, DB2 Installer utiliza el programa de utilidad **installSAM** y el programa de utilidad **uninstallSAM** para realizar parte de las operaciones de instalación, actualización y desinstalación.

El programa de utilidad **installSAM** genera una secuencia de archivos de anotaciones cronológicas a los que se asigna nombre de forma secuencial:

```
/tmp/installSAM.número-anotación.log
```

donde *número-anotación* identifica el archivo de anotaciones cronológicas de la secuencia.

Puede utilizar la opción **-l** con **db2setup**, **db2_install** o **installFixPack** para especificar dónde debe colocar el programa de utilidad **installSAM** la anotación cronológica de instalación de SA MP.

El programa de utilidad **uninstallSAM** genera una secuencia de archivos de anotaciones cronológicas a los que se asigna nombre de forma secuencial:

```
/tmp/uninstallSAM.número-anotación.log
```

número-anotación identifica el archivo de anotaciones cronológicas de la secuencia.

Puede utilizar la opción **-l** con **db2unins** o **db2_deinstall** para especificar dónde debe colocar el programa de instalación **uninstallSAM** la anotación cronológica de desinstalación de SA MP.

Capítulo 64. Condiciones de la licencia para utilizar el producto IBM Tivoli System Automation for Multiplatforms (SA MP) incluido en IBM Data Server

A continuación se indican las condiciones que se aplican a la utilización del producto IBM Tivoli System Automation for Multiplatforms (SA MP) incluido en IBM Data Server.

Puede utilizar el producto SA MP incluido en IBM Data Server con la función de recuperación de catástrofes de alta disponibilidad (HADR) de DB2 si ha adquirido una licencia para uno de los productos siguientes:

- DB2 Advanced Enterprise Server Edition
- DB2 Enterprise Server Edition
- DB2 Connect Enterprise Edition
- DB2 Workgroup Server Edition

Asimismo, también puede utilizar el producto SA MP incluido en IBM Data Server con la función HADR si ha adquirido una licencia para la función de alta disponibilidad de DB2 y para uno de los productos siguientes:

- DB2 Express Edition

Puede utilizar una versión "probar y comprar" del producto SA MP incluido en IBM Data Server con la función HADR si dispone de una licencia "probar y comprar" para uno de los productos siguientes:

- DB2 Advanced Enterprise Server Edition
- DB2 Enterprise Server Edition
- DB2 Connect Enterprise Edition
- DB2 Workgroup Server Edition
- DB2 Express Edition

Capítulo 65. Software y hardware que reciben soporte para IBM Tivoli System Automation for Multiplatforms (SA MP)

IBM Tivoli System Automation for Multiplatforms (SA MP) está soportado en AIX, Linux, Solaris SPARC y Windows. SA MP se integra con IBM Data Server en AIX, Linux y Solaris SPARC. En Windows, SA MP se empaqueta por separado como parte de IBM Data Server.

SA MP se integra o se empaqueta con los siguientes productos y características de base de datos DB2:

- DB2 Advanced Enterprise Server Edition
- DB2 Enterprise Server Edition
- DB2 Connect Enterprise Edition
- DB2 Workgroup Server Edition
- DB2 Express-C con Licencia de plazo fijo (FTL)
- IBM IBM DB2 High Availability Feature for Express Edition for Express Edition.

En la tabla siguiente se muestra qué versiones de SA MP se incluyen en el soporte de instalación de DB2 o en las imágenes del fixpack. Para obtener más información sobre los sistemas operativos admitidos, consulte la información de los requisitos del sistema.

Tabla 51. Versiones de SA MP admitidas en DB2 Versión 10.1

Plataforma del sistema operativo	Versión de SA MP
AIX	<ul style="list-style-type: none">• DB2 Versión 10.1: SA MP 3.2.2.1
Distribuciones Linux	<ul style="list-style-type: none">• DB2 Versión 10.1: SA MP 3.2.2.1 <p>Nota:</p> <ul style="list-style-type: none">• SA MP no recibe soporte en la distribución Ubuntu.
HP-UX	<ul style="list-style-type: none">• SA MP no recibe soporte.
Solaris 10 en SPARC (64 bits)	<ul style="list-style-type: none">• SA MP 3.2.2.1
Solaris en x64	<ul style="list-style-type: none">• SA MP no recibe soporte.
Windows	<ul style="list-style-type: none">• SA MP 3.2.2 <p>Nota: Esta versión se empaqueta con el soporte de instalación GA de DB2 Versión 10.1 y no está integrada con la instalación del producto DB2.</p>

Nota: No se da soporte a SA MP Versión 3.1 y Versión 3.2 en las particiones de carga de trabajo (WPAR) de sistemas AIX, ni en los dominios con nodos que sean contenedores de zona de Solaris.

Si ha planificado utilizar la función de alta disponibilidad, asegúrese de que el sistema satisface los requisitos previos para IBM Tivoli System Automation for Multiplatforms (SA MP). Para obtener más información detallada, consulte las guías de instalación y configuración en el Centro de información de software de Tivoli.

Si no va a utilizar la copia integrada o empaquetada de IBM Tivoli System Automation for Multiplatforms (SA MP), consulte el sitio web siguiente para conocer la lista completa de sistemas operativos soportados: <http://www.ibm.com/software/tivoli/products/sys-auto-linux/platforms.html>.

Parte 11. Instalación integrada de IBM Data Studio con productos de base de datos DB2

La instalación de IBM Data Studio se ha integrado con la instalación del producto DB2. El Asistente de instalación de DB2 ahora proporciona una opción para instalar componentes de IBM Data Studio.

Capítulo 66. Instalación de IBM Data Studio mediante el Asistente de instalación de DB2 (Windows)

Inicie el Asistente de instalación de DB2 para definir las preferencias de instalación e instalar los componentes de IBM Data Studio.

Antes de empezar

Antes de iniciar el asistente de instalación de DB2:

- Asegúrese de que el sistema donde realice la instalación de IBM Data Studio cumpla los requisitos de instalación, memoria, disco y privilegios de usuario. Para obtener información detallada, consulte el apartado Requisitos de instalación en el Centro de Información de IBM Data Studio.
- Asegúrese de que el sistema donde realice la instalación de IBM Data Studio tenga una conexión a Internet. Si no se puede establecer una conexión a Internet, deberá descargar esta herramienta en el sistema.
- Debe tener una cuenta de usuario local administrador con los derechos de usuario recomendados para llevar a cabo la instalación.

Nota: Si la instalación del producto se va a realizar mediante una cuenta de usuario no administrador, la biblioteca en tiempo de ejecución VS2010 debe estar instalada antes de intentar instalar un producto de base de datos DB2. Es necesario que la biblioteca en tiempo de ejecución VS2010 se encuentre en el sistema operativo para poder instalar el producto de base de datos DB2. La biblioteca en tiempo de ejecución VS2010 está disponible en el sitio web de descargas de bibliotecas en tiempo de ejecución de Microsoft. Hay dos opciones: escoja `vcredist_x86.exe` para sistemas de 32 bits o `vcredist_x64.exe` para sistemas de 64 bits.

- Debe cerrar todos los programas para que el programa de instalación pueda actualizar todos los archivos del sistema sin que sea necesario reiniciarlo.
- En el caso de instalaciones desde una unidad virtual, debe correlacionar la unidad de red con una letra de unidad de Windows. El Asistente de instalación de DB2 no da soporte a la instalación desde una unidad virtual o una unidad de red no correlacionada (como `\\nombre_sistema_principal\nombre_unidad` en el Explorador de Windows).

Acerca de esta tarea

Si ha descargado IBM Data Studio, lleve a cabo la tarea Instalación del cliente completo de IBM Data Studio con el asistente de instalación de Installation Manager que se describe en el Centro de información de IBM Data Studio.

Restricciones

- Los campos del Asistente de instalación de DB2 no aceptan caracteres que no estén en inglés.
- Si habilita la seguridad ampliada en Windows Vista, o Windows 2008 o superior, los usuarios deben pertenecer al grupo DB2ADMNS o DB2USERS para poder ejecutar mandatos de DB2 locales y aplicaciones debido a una función de seguridad adicional (Control de accesos de usuarios) que limita los privilegios

que tienen por omisión los administradores locales. Si los usuarios no pertenecen a uno de estos grupos, no tendrán acceso de lectura sobre los datos locales de aplicaciones o de configuración de DB2.

Procedimiento

Para instalar IBM Data Studio con el Asistente de instalación de DB2:

1. Inicie una sesión en el sistema con la cuenta de Administrador local que ha definido para la instalación de DB2.
2. Si dispone del DVD del producto DB2, insértelo en la unidad. Si está habilitada, la función de ejecución automática inicia el Área de ejecución para la instalación de DB2. Si la ejecución automática no funciona, utilice el Explorador de Windows para examinar el DVD del producto de base de datos DB2 y efectúe una doble pulsación sobre el icono de **instalación** para iniciar el Área de ejecución para la instalación de DB2.
3. Si ha descargado el producto de base de datos DB2 de Passport Advantage, ejecute el archivo ejecutable para extraer los archivos de instalación del producto de base de datos DB2. Utilice el Explorador de Windows para examinar los archivos de instalación de DB2 y efectúe una doble pulsación sobre el icono **setup** para iniciar el Área de ejecución para la instalación de DB2.
4. Desde el Área de ejecución para la instalación de DB2, puede visualizar los requisitos previos de instalación y las notas del release, o ir directamente a la instalación. Para obtener información de última hora, revise los requisitos previos de la instalación y las notas del release.
5. Pulse **Instalación de los componentes de Data Studio**; la ventana Instalación de los componentes de Data Studio mostrará los productos que están disponibles para su instalación.
6. Para instalar el cliente completo de IBM Data Studio, pulse **Instalar**. Se invocará a IBM Installation Manager que descargará el cliente completo de IBM Data Studio, si es necesario. La ventana Instalar paquetes muestra los paquetes que se pueden instalar. Seleccione los paquetes que desea instalar y pulse **Siguiente** para seguir con la instalación.
7. Para descargar e instalar el consola web de IBM Data Studio, pulse **Descargar IBM Data Studio**. Se abrirá una ventana de navegador que le dirigirá a la página web de descarga. Siga las instrucciones para descargar e instalar consola web de IBM Data Studio.

Capítulo 67. Instalación de IBM Data Studio mediante el Asistente de instalación de DB2 (Linux)

Inicie el Asistente de instalación de DB2 para definir las preferencias de instalación e instalar los componentes de IBM Data Studio.

Antes de empezar

Antes de iniciar el asistente de instalación de DB2:

- Asegúrese de que el sistema donde realice la instalación de IBM Data Studio cumpla los requisitos de instalación, memoria, disco y privilegios de usuario. Para obtener información detallada, consulte el apartado Requisitos de instalación en el Centro de Información de IBM Data Studio.
- Asegúrese de que el sistema donde realice la instalación de IBM Data Studio tenga una conexión a Internet. Si no se puede establecer una conexión a Internet, deberá descargar esta herramienta en el sistema.
- Asegúrese de que tiene instalado un navegador soportado.
- Asegúrese de que la imagen del producto de base de datos DB2 esté disponible en el sistema. Para obtener una imagen de instalación de DB2, puede adquirir un DVD físico del producto de base de datos DB2 o descargar una imagen de instalación de Passport Advantage.
- Si está instalando una versión no inglesa de un producto de base de datos DB2, debe tener los Paquetes de idiomas nacionales adecuados.
- Asegúrese de haber instalado el software X Linux compatible con la representación de un usuario gráfico, de que el servidor X Linux se esté ejecutando y de que la variable *DISPLAY* se haya definido. El asistente de instalación de DB2 es un instalador gráfico.
- Si utiliza software de seguridad en el entorno, deberá crear manualmente los usuarios de DB2 necesarios antes de iniciar el asistente de instalación de DB2.

Restricciones

- No puede tener más de una instancia del Asistente de instalación de DB2 en ejecución en ninguna cuenta de usuario.
- Los campos del Asistente de instalación de DB2 no aceptan caracteres que no estén en inglés.

Procedimiento

Para instalar IBM Data Studio con el Asistente de instalación de DB2:

1. Si tiene un DVD físico del producto de base de datos DB2, vaya al directorio en el que está montado el DVD del producto de base de datos DB2 entrando el mandato siguiente:

```
cd /dvdrom
```

donde */dvdrom* representa el punto de montaje del DVD del producto de base de datos DB2.

2. Si ha descargado la imagen del producto de base de datos DB2, deberá extraer y desempaquetar el archivo del producto.
 - a. Extraiga el archivo del producto:

```
gzip -d producto.tar.gz
```

donde *producto* es el nombre del producto que ha descargado.

- b. Desempaquete el archivo del producto:

```
tar -xvf producto.tar
```

donde *producto* es el nombre del producto que ha descargado.

- c. Cambie de directorio:

```
cd ./producto
```

donde *producto* es el nombre del producto que ha descargado.

Nota: Si ha descargado un Paquete de idiomas nacionales, desempaquélo en el mismo directorio. Esto creará los subdirectorios (por ejemplo, *./n1pack*) en el mismo directorio y permitirá al programa de instalación hallar las imágenes de instalación de forma automática, sin preguntar.

3. Entre el mandato ***./db2setup*** desde el directorio donde resida la imagen del producto de base de datos para iniciar el asistente de instalación de DB2.
4. Pulse **Instalación de los componentes de Data Studio**; la ventana Instalación de los componentes de Data Studio mostrará los productos que están disponibles para su instalación.
5. Para descargar e instalar el cliente completo de IBM Data Studio o la consola web de IBM Data Studio, pulse **Descargar IBM Data Studio**. Se abrirá una ventana de navegador que le dirigirá a la página web de descarga. Siga las instrucciones para descargar e instalar el cliente completo de IBM Data Studio o la consola web de IBM Data Studio.

Capítulo 68. Caso de ejemplo: Instalación de cliente completo de IBM Data Studio

En este caso de ejemplo se describe la instalación de cliente completo de IBM Data Studio desde el soporte de producto de DB2 Enterprise Server Edition.

El sistema se ejecuta con el sistema operativo Linux y tiene una conexión a Internet.

Inicio del Asistente de instalación de DB2

Para iniciar el Asistente de instalación de DB2, ejecute el mandato **db2setup** en el directorio donde reside la imagen de instalación de DB2 según se indica a continuación:

```
./db2setup -l /tmp/db2setup.log -t /tmp/db2setup.trc
```

Los parámetros recomendados **-l** y **-t** habilitan la anotación cronológica y el rastreo de DB2.

Tras emitir este mandato, se abre el Área de ejecución para la instalación de DB2. Las figuras siguientes muestran el Área de ejecución para la instalación de DB2:



Figura 47. Área de ejecución para la instalación de DB2

Desde esta ventana, puede ver la información de release de DB2 Enterprise Server Edition, actualice las opciones de actualización y la planificación de preinstalación o puede seguir directamente con la instalación de IBM Data Studio.

Instalación de IBM Data Studio

Para instalar los componentes de IBM Data Studio, pulse **Instalar componentes de Data Studio**. El panel Instalar componentes de Data Studio muestra los productos disponibles para la instalación. La figura siguiente muestra el panel Instalar componentes de Data Studio:

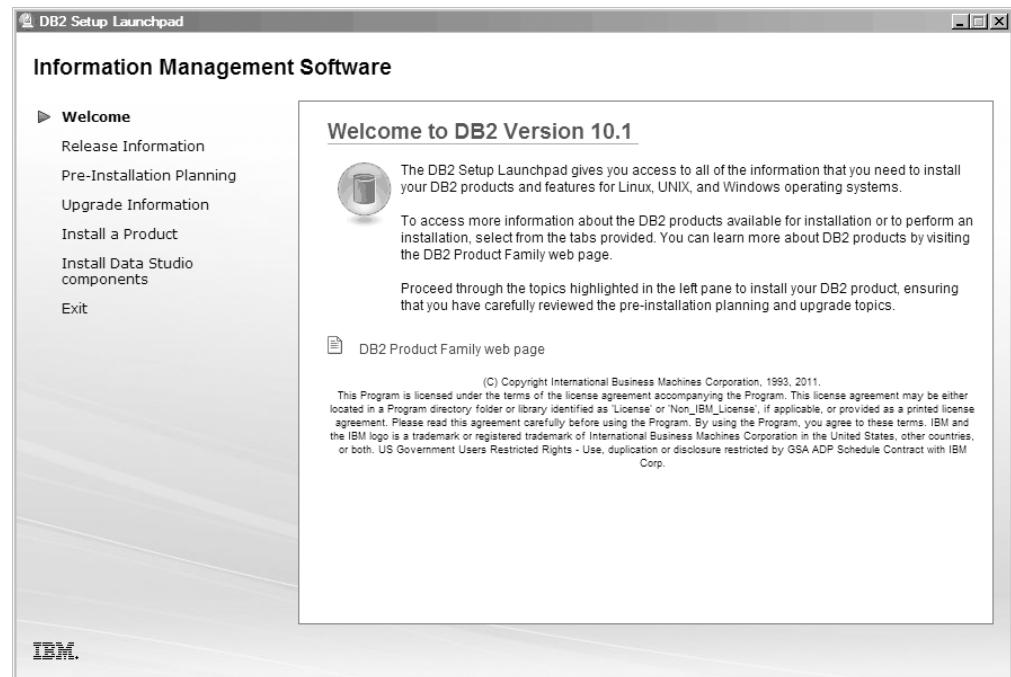

Figura 48. Panel Instalar componentes de Data Studio

Pulse **Descargue IBM Data Studio** para descargar el cliente completo de IBM Data Studio. Se abrirá una ventana de navegador que le dirigirá a la página web de descarga.

Siga las instrucciones de instalación especificadas en las notas del release.

Parte 12. Apéndices

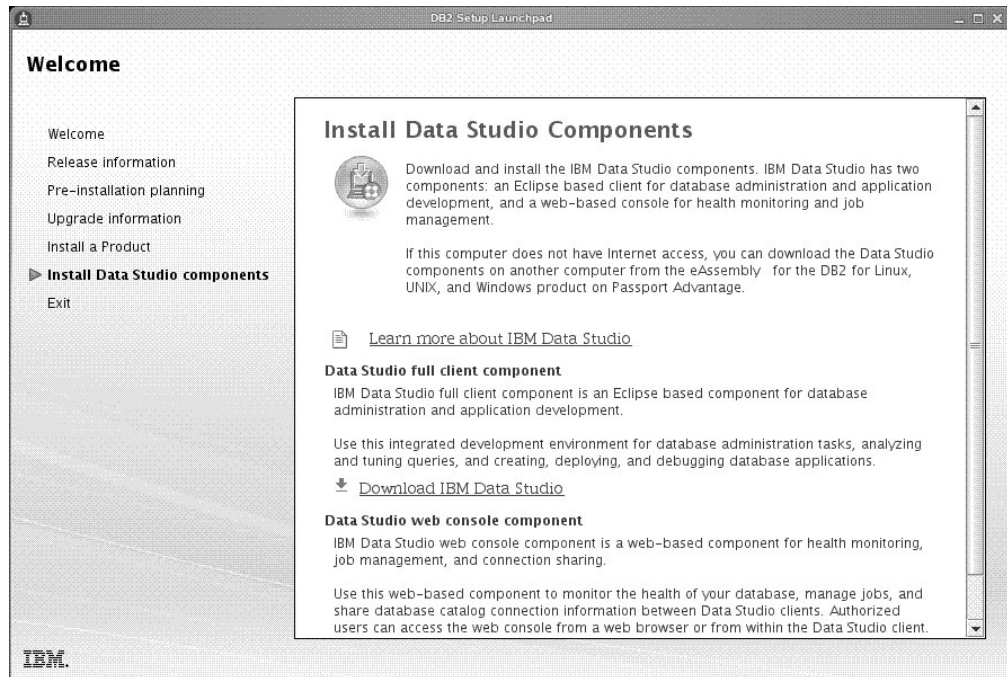
Apéndice A. Visión general de la información técnica de DB2

La información técnica de DB2 está disponible en diversos formatos a los que se puede acceder de varias maneras.

La información técnica de DB2 está disponible a través de las herramientas y los métodos siguientes:

- DB2Centro de información
 - Temas (Tareas, concepto y temas de consulta)
 - Programas de ejemplo
 - Guías de aprendizaje
- Manuales de DB2
 - Archivos PDF (descargables)
 - Archivos PDF (desde el DVD con PDF de DB2)
 - Manuales en copia impresa
- Ayuda de la línea de mandatos
 - Ayuda de mandatos
 - Ayuda de mensajes

Nota: Los temas del Centro de información de DB2 se actualizan con más frecuencia que los manuales en PDF o impresos. Para obtener la información más actualizada, instale las actualizaciones de la documentación conforme pasen a estar disponibles, o consulte el Centro de información de DB2 en ibm.com.

Puede acceder a información técnica adicional de DB2 como, por ejemplo, notas técnicas, documentos técnicos y publicaciones IBM Redbooks en línea, en el sitio ibm.com. Acceda al sitio de la biblioteca de software de gestión de información de DB2 en <http://www.ibm.com/software/data/sw-library/>.

Comentarios sobre la documentación

Agradecemos los comentarios sobre la documentación de DB2. Si tiene sugerencias sobre cómo podemos mejorar la documentación de DB2, envíe un correo electrónico a db2docs@ca.ibm.com. El personal encargado de la documentación de DB2 lee todos los comentarios de los usuarios, pero no puede responderlos directamente. Proporcione ejemplos específicos siempre que sea posible de manera que podamos comprender mejor sus problemas. Si realiza comentarios sobre un tema o archivo de ayuda determinado, incluya el título del tema y el URL.

No utilice esta dirección de correo electrónico para contactar con el Soporte al cliente de DB2. Si tiene un problema técnico de DB2 que no está tratado por la documentación, consulte al centro local de servicio técnico de IBM para obtener ayuda.

Biblioteca técnica de DB2 en copia impresa o en formato PDF

Las tablas siguientes describen la biblioteca de DB2 que está disponible en el Centro de publicaciones de IBM en www.ibm.com/e-business/linkweb/publications/servlet/pbi.wss. Los manuales de DB2 Versión 10.1 en inglés y las versiones traducidas en formato PDF se pueden descargar del sitio web www.ibm.com/support/docview.wss?rs=71&uid=swg2700947.

Aunque las tablas identifican los manuales en copia impresa disponibles, puede que dichos manuales no estén disponibles en su país o región.

El número de documento se incrementa cada vez que se actualiza un manual. Asegúrese de que lee la versión más reciente de los manuales, tal como aparece a continuación:

Nota: El *Centro de información de DB2* se actualiza con más frecuencia que los manuales en PDF o impresos.

Tabla 52. Información técnica de DB2

Nombre	Número de documento	Copia impresa disponible	Última actualización
<i>Consulta de las API administrativas</i>	SC11-8067-00	Sí	Abril de 2012
<i>Rutinas y vistas administrativas</i>	SC11-8068-00	No	Abril de 2012
<i>Call Level Interface Guide and Reference Volume 1</i>	SC27-3866-00	Sí	Abril de 2012
<i>Call Level Interface Guide and Reference Volume 2</i>	SC27-3867-00	Sí	Abril de 2012
<i>Consulta de mandatos</i>	SC11-8069-00	Sí	Abril de 2012
<i>Database Administration Concepts and Configuration Reference</i>	SC27-3871-00	Sí	Abril de 2012
<i>Data Movement Utilities Guide and Reference</i>	SC27-3869-00	Sí	Abril de 2012
<i>Database Monitoring Guide and Reference</i>	SC27-3887-00	Sí	Abril de 2012
<i>Data Recovery and High Availability Guide and Reference</i>	SC27-3870-00	Sí	Abril de 2012
<i>Database Security Guide</i>	SC27-3872-00	Sí	Abril de 2012
<i>Guía y consulta de DB2 Workload Management</i>	SC11-8079-00	Sí	Abril de 2012
<i>Developing ADO.NET and OLE DB Applications</i>	SC27-3873-00	Sí	Abril de 2012
<i>Developing Embedded SQL Applications</i>	SC27-3874-00	Sí	Abril de 2012
<i>Desarrollo de aplicaciones Java</i>	SC11-8065-00	Sí	Abril de 2012

Tabla 52. Información técnica de DB2 (continuación)

Nombre	Número de documento	Copia impresa disponible	Última actualización
<i>Desarrollo de aplicaciones Perl, PHP, Python y Ruby on Rails</i>	SC11-8066-00	No	Abril de 2012
<i>Developing User-defined Routines (SQL and External)</i>	SC27-3877-00	Sí	Abril de 2012
<i>Getting Started with Database Application Development</i>	GI13-2046-00	Sí	Abril de 2012
<i>Iniciación a la instalación y administración de DB2 en Linux y Windows</i>	GI13-1946-00	Sí	Abril de 2012
<i>Globalization Guide</i>	SC27-3878-00	Sí	Abril de 2012
<i>Instalación de servidores DB2</i>	GC11-8073-00	Sí	Abril de 2012
<i>Instalación de clientes de IBM Data Server</i>	GC11-8074-00	No	Abril de 2012
<i>Consulta de mensajes Volumen 1</i>	SC11-8079-00	No	Abril de 2012
<i>Consulta de mensajes Volumen 2</i>	SC11-8080-00	No	Abril de 2012
<i>Net Search Extender Guía de administración y del usuario</i>	SC11-8082-00	No	Abril de 2012
<i>Partitioning and Clustering Guide</i>	SC27-3882-00	Sí	Abril de 2012
<i>pureXML Guide</i>	SC27-3892-00	Sí	Abril de 2012
<i>Spatial Extender Guía del usuario y manual de consulta</i>	SC11-8081-00	No	Abril de 2012
<i>SQL Procedural Languages: Application Enablement and Support</i>	SC27-3896-00	Sí	Abril de 2012
<i>Consulta de SQL - Volumen 1</i>	SC11-8070-00	Sí	Abril de 2012
<i>Consulta de SQL - Volumen 2</i>	SC11-8071-00	Sí	Abril de 2012
<i>Guía de Text Search</i>	SC11-8083-00	Sí	Abril de 2012
<i>Troubleshooting and Tuning Database Performance</i>	SC27-3889-00	Sí	Abril de 2012
<i>Actualización a DB2 Versión 10.1</i>	SC11-8072-00	Sí	Abril de 2012
<i>Novedades en DB2 Versión 10.1</i>	SC11-8078-00	Sí	Abril de 2012
<i>XQuery Reference</i>	SC27-3893-00	No	Abril de 2012

Tabla 53. Información técnica específica de DB2 Connect

Nombre	Número de documento	Copia impresa disponible	Última actualización
DB2 Connect Instalación y configuración de DB2 Connect Personal Edition	SC11-8075-00	Sí	Abril de 2012
DB2 Connect Instalación y configuración de servidores DB2 Connect	SC11-8076-00	Sí	Abril de 2012
Guía del usuario de DB2 Connect	SC11-8077-00	Sí	Abril de 2012

Visualización de la ayuda para estados de SQL desde el procesador de línea de mandatos

Los productos DB2 devuelven un valor de SQLSTATE para las condiciones que pueden ser el resultado de una sentencia de SQL. La ayuda de SQLSTATE explica los significados de los estados de SQL y los códigos de las clases de estados de SQL.

Procedimiento

Para iniciar la ayuda para estados de SQL, abra el procesador de línea de mandatos y entre:

```
? sqlstate o ? código de clase
```

donde *sqlstate* representa un estado de SQL válido de cinco dígitos y *código de clase* representa los dos primeros dígitos del estado de SQL.

Por ejemplo, ? 08003 visualiza la ayuda para el estado de SQL 08003, y ? 08 visualiza la ayuda para el código de clase 08.

Acceso a diferentes versiones del Centro de información de DB2

La documentación correspondiente a otras versiones de los productos DB2 se encuentra en otros centros de información en ibm.com.

Acercas de esta tarea

Para los temas de DB2 Versión 10.1, el URL del *Centro de información de DB2* es <http://publib.boulder.ibm.com/infocenter/db2luw/v10r1>.

Para los temas de DB2 Versión 9.8, el URL del *Centro de información de DB2* es <http://publib.boulder.ibm.com/infocenter/db2luw/v9r8/>.

Para los temas de DB2 Versión 9.7, el URL del *Centro de información de DB2* es <http://publib.boulder.ibm.com/infocenter/db2luw/v9r7/>.

Para los temas de DB2 Versión 9.5, el URL del *Centro de información de DB2* es <http://publib.boulder.ibm.com/infocenter/db2luw/v9r5/>.

Para los temas de DB2 Versión 9.1, el URL del *Centro de información de DB2* es <http://publib.boulder.ibm.com/infocenter/db2luw/v9/>.

Para los temas de DB2 Versión 8, vaya al URL del *Centro de información de DB2* en el sitio: <http://publib.boulder.ibm.com/infocenter/db2luw/v8/>.

Actualización del Centro de información de DB2 instalado en el sistema o en el servidor de intranet

El Centro de información de DB2 instalado en local se debe actualizar periódicamente.

Antes de empezar

Ya debe haber un Centro de información de DB2 Versión 10.1 instalado. Para obtener información adicional, consulte el tema “Instalación del Centro de información de DB2 utilizando el Asistente de instalación de DB2” en la publicación *Instalación de servidores DB2*. Todos los requisitos previos y las restricciones aplicables a la instalación del Centro de información se aplican también a la actualización del Centro de información.

Acercas de esta tarea

Un Centro de información de DB2 existente se puede actualizar automática o manualmente:

- Las actualizaciones automáticas actualizan las funciones y los idiomas del Centro de información existentes. Una ventaja de las actualizaciones automáticas es que el Centro de información deja de estar disponible durante un período de tiempo más breve a cuando se realiza la actualización manual. Además, la ejecución de las actualizaciones automáticas se puede configurar como parte de otros trabajos de proceso por lotes que se ejecutan periódicamente.
- Las actualizaciones manuales se pueden utilizar para actualizar las funciones y los idiomas existentes del Centro de información. Las actualizaciones automáticas reducen el tiempo de inactividad durante el proceso de actualización. Sin embargo, debe utilizar el proceso manual cuando desee añadir funciones o idiomas. Por ejemplo, un Centro de información en local se instaló inicialmente tanto en inglés como en francés, y ahora se desea instalar el idioma alemán. Con la actualización manual, se instalará el alemán y se actualizarán además las funciones y los idiomas existentes del Centro de información. No obstante, la actualización manual requiere que el usuario detenga, actualice y reinicie manualmente el Centro de información. El Centro de información no está disponible durante todo el proceso de actualización. En el proceso de actualización automática, el Centro de información incurre en una interrupción de servicio para reiniciar el Centro de información solo después de la actualización.

Este tema detalla el proceso de las actualizaciones automáticas. Para conocer las instrucciones para la actualización manual, consulte el tema “Actualización manual del Centro de información de DB2 instalado en el sistema o en el servidor de intranet”.

Procedimiento

Para actualizar automáticamente el Centro de información de DB2 instalado en el sistema o en el servidor de Intranet:

1. En sistemas operativos Linux,

- a. Navegue hasta la vía de acceso en la que está instalado el Centro de información. Por omisión, el Centro de información de DB2 se instala en el directorio `/opt/ibm/db2ic/V10.1`.
 - b. Navegue desde el directorio de instalación al directorio `doc/bin`.
 - c. Ejecute el script `update-ic`:
`update-ic`
2. En sistemas operativos Windows,
 - a. Abra una ventana de mandatos.
 - b. Navegue hasta la vía de acceso en la que está instalado el Centro de información. Por omisión, el Centro de información de DB2 se instala en el directorio `<Archivos de programa>\IBM\DB2 Information Center\Versión 10.1`, siendo `<Archivos de programa>` la ubicación del directorio Archivos de programa.
 - c. Navegue desde el directorio de instalación al directorio `doc\bin`.
 - d. Ejecute el archivo `update-ic.bat`:
`update-ic.bat`

Resultados

El Centro de información de DB2 se reinicia automáticamente. Si hay actualizaciones disponibles, el Centro de información muestra los temas nuevos y actualizados. Si no había actualizaciones del Centro de información disponibles, se añade un mensaje al archivo de anotaciones cronológicas. El archivo de anotaciones cronológicas está ubicado en el directorio `doc\eclipse\configuration`. El nombre del archivo de anotaciones cronológicas es un número generado aleatoriamente. Por ejemplo, `1239053440785.log`.

Actualización manual del Centro de información de DB2 instalado en el sistema o en el servidor de intranet

Si ha instalado localmente el Centro de información de DB2 localmente, puede obtener e instalar actualizaciones de la documentación de IBM.

Acerca de esta tarea

Para actualizar manualmente el *Centro de información de DB2* instalado localmente es preciso que:

1. Detenga el *Centro de información de DB2* en el sistema, y reinicie el Centro de información en modalidad autónoma. La ejecución del Centro de información en modalidad autónoma impide que otros usuarios de la red accedan al Centro de información y permite al usuario aplicar las actualizaciones. La versión de estación de trabajo del Centro de información de DB2 siempre se ejecuta en modalidad autónoma.
2. Utilice la función Actualizar para ver qué actualizaciones están disponibles. Si hay actualizaciones que debe instalar, puede utilizar la función Actualizar para obtenerlas y actualizarlas.

Nota: Si su entorno requiere la instalación de actualizaciones del *Centro de información de DB2* en una máquina no conectada a Internet, duplique el sitio de actualizaciones en un sistema de archivos local utilizando una máquina que esté conectada a Internet y tenga instalado el *Centro de información de DB2*. Si muchos usuarios en la red van a instalar las actualizaciones de la documentación, puede reducir el tiempo necesario para realizar las

actualizaciones duplicando también el sitio de actualizaciones localmente y creando un proxy para el sitio de actualizaciones.

Si hay paquetes de actualización disponibles, utilice la característica Actualizar para obtener los paquetes. Sin embargo, la característica Actualizar sólo está disponible en modalidad autónoma.

3. Detenga el Centro de información autónomo y reinicie el *Centro de información de DB2* en su equipo.

Nota: En Windows 2008 y Windows Vista (y posterior), los mandatos listados más abajo deben ejecutarse como administrador. Para abrir un indicador de mandatos o una herramienta gráfica con privilegios de administrador completos, pulse con el botón derecho del ratón el atajo y, a continuación, seleccione **Ejecutar como administrador**.

Procedimiento

Para actualizar el *Centro de información de DB2* instalado en el sistema o en el servidor de Intranet:

1. Detenga el *Centro de información de DB2*.
 - En Windows, pulse **Inicio > Panel de control > Herramientas administrativas > Servicios**. A continuación, pulse con el botón derecho del ratón en el servicio **Centro de información de DB2** y seleccione **Detener**.
 - En Linux, especifique el mandato siguiente:
`/etc/init.d/db2icdv10 stop`
2. Inicie el Centro de información en modalidad autónoma.
 - En Windows:
 - a. Abra una ventana de mandatos.
 - b. Navegue hasta la vía de acceso en la que está instalado el Centro de información. Por omisión, el *Centro de información de DB2* se instala en el directorio `Archivos_de_programa\IBM\DB2 Information Center\Versión 10.1`, siendo `Archivos_de_programa` la ubicación del directorio Archivos de programa.
 - c. Navegue desde el directorio de instalación al directorio `doc\bin`.
 - d. Ejecute el archivo `help_start.bat`:
`help_start.bat`
 - En Linux:
 - a. Navegue hasta la vía de acceso en la que está instalado el Centro de información. Por omisión, el *Centro de información de DB2* se instala en el directorio `/opt/ibm/db2ic/V10.1`.
 - b. Navegue desde el directorio de instalación al directorio `doc/bin`.
 - c. Ejecute el script `help_start`:
`help_start`

Se abre el navegador Web por omisión de los sistemas para visualizar el Centro de información autónomo.
3. Pulse en el botón **Actualizar** (🔄). (JavaScript debe estar habilitado en el navegador.) En la derecha del panel del Centro de información, pulse en **Buscar actualizaciones**. Se visualiza una lista de actualizaciones para la documentación existente.
4. Para iniciar el proceso de instalación, compruebe las selecciones que desee instalar y, a continuación, pulse **Instalar actualizaciones**.
5. Cuando finalice el proceso de instalación, pulse **Finalizar**.

6. Detenga el Centro de información autónomo:

- En Windows, navegue hasta el directorio `doc\bin` del directorio de instalación y ejecute el archivo `help_end.bat`:
`help_end.bat`

Nota: El archivo `help_end` de proceso por lotes contiene los mandatos necesarios para detener sin peligro los procesos que se iniciaron mediante el archivo `help_start` de proceso por lotes. No utilice `Control-C` ni ningún otro método para detener `help_start.bat`.

- En Linux, navegue hasta el directorio `doc/bin` del directorio de instalación y ejecute el script `help_end`:
`help_end`

Nota: El script `help_end` contiene los mandatos necesarios para detener sin peligro los procesos que se iniciaron mediante el script `help_start`. No utilice ningún otro método para detener el script `help_start`.

7. Reinicie el *Centro de información de DB2*.

- En Windows, pulse **Inicio > Panel de control > Herramientas administrativas > Servicios**. A continuación, pulse con el botón derecho del ratón en el servicio **Centro de información de DB2** y seleccione **Iniciar**.
- En Linux, especifique el mandato siguiente:
`/etc/init.d/db2icdv10 start`

Resultados

El *Centro de información de DB2* actualizado muestra los temas nuevos y actualizados.

Guías de aprendizaje de DB2

Las guías de aprendizaje de DB2 le ayudan a conocer diversos aspectos de productos de base de datos DB2. Se proporcionan instrucciones paso a paso a través de lecciones.

Antes de comenzar

Puede ver la versión XHTML de la guía de aprendizaje desde el Centro de información en el sitio <http://publib.boulder.ibm.com/infocenter/db2luw/v10r1/>.

Algunas lecciones utilizan datos o código de ejemplo. Consulte la guía de aprendizaje para obtener una descripción de los prerrequisitos para las tareas específicas.

Guías de aprendizaje de DB2

Para ver la guía de aprendizaje, pulse el título.

“pureXML” en *pureXML Guide*

Configure una base de datos DB2 para almacenar datos XML y realizar operaciones básicas con el almacén de datos XML nativos.

Información de resolución de problemas de DB2

Existe una gran variedad de información para la resolución y determinación de problemas para ayudarle en la utilización de productos de base de datos DB2.

Documentación de DB2

Puede encontrar información sobre la resolución de problemas en la publicación *Troubleshooting and Tuning Database Performance* o en la sección sobre conceptos fundamentales sobre bases de datos del *Centro de información de DB2*, que contiene:

- Información sobre cómo aislar e identificar problemas con programas de utilidad y herramientas de diagnóstico de DB2.
- Soluciones a algunos de los problemas más comunes.
- Consejo para ayudarlo a resolver problemas que podría encontrar en los productos de base de datos DB2

Portal de Soporte de IBM

Consulte el portal de soporte de IBM si tiene problemas y desea obtener ayuda para encontrar las causas y soluciones posibles. El sitio de soporte técnico tiene enlaces a las publicaciones más recientes de DB2, notas técnicas, Informes autorizados de análisis del programa (APAR o arreglos de defectos), fixpacks y otros recursos. Puede buscar en esta base de conocimiento para encontrar posibles soluciones a los problemas.

Acceda al portal de Soporte de IBM en el sitio http://www.ibm.com/support/entry/portal/Overview/Software/Information_Management/DB2_for_Linux,_UNIX_and_Windows

Términos y condiciones

Los permisos para utilizar estas publicaciones se otorgan sujetos a los siguientes términos y condiciones.

Aplicación: Además de las condiciones de uso del sitio web de IBM, se aplican estos términos y condiciones.

Uso personal: Puede reproducir estas publicaciones para su uso personal, no comercial, siempre y cuando se mantengan los avisos sobre la propiedad. No puede distribuir, visualizar o realizar trabajos derivados de estas publicaciones, o de partes de las mismas, sin el consentimiento expreso de IBM.

Uso comercial: Puede reproducir, distribuir y visualizar estas publicaciones únicamente dentro de su empresa, siempre y cuando se mantengan todos los avisos sobre la propiedad. No puede realizar trabajos derivados de estas publicaciones, ni reproducirlas, distribuirlas o visualizarlas, ni de partes de las mismas fuera de su empresa, sin el consentimiento expreso de IBM.

Derechos: Excepto lo expresamente concedido en este permiso, no se conceden otros permisos, licencias ni derechos, explícitos o implícitos, sobre las publicaciones ni sobre ninguna información, datos, software u otra propiedad intelectual contenida en el mismo.

IBM se reserva el derecho de retirar los permisos aquí concedidos cuando, a su discreción, el uso de las publicaciones sea en detrimento de su interés o cuando, según determine IBM, las instrucciones anteriores no se cumplan correctamente.

No puede descargar, exportar ni volver a exportar esta información excepto en el caso de cumplimiento total con todas las leyes y regulaciones vigentes, incluyendo todas las leyes y regulaciones sobre exportación de los Estados Unidos.

IBM NO GARANTIZA EL CONTENIDO DE ESTAS PUBLICACIONES. LAS PUBLICACIONES SE PROPORCIONAN "TAL CUAL" Y SIN GARANTÍA DE NINGUNA CLASE, NI EXPLÍCITA NI IMPLÍCITA, INCLUYENDO PERO SIN LIMITARSE A LAS GARANTÍAS IMPLÍCITAS DE COMERCIALIZACIÓN, NO VULNERACIÓN E IDONEIDAD PARA UN FIN DETERMINADO.

Marcas registradas de IBM: IBM, el logotipo de IBM e ibm.com son marcas registradas de International Business Machines Corp., que se han registrado en muchas otras jurisdicciones. Otros nombres de productos y servicios pueden ser marcas registradas de IBM o de otras empresas. Puede consultarse en línea una lista actualizada de las marcas registradas de IBM en la web en www.ibm.com/legal/copytrade.shtml.

Apéndice B. Avisos

Esta información ha sido desarrollada para productos y servicios que se ofrecen en Estados Unidos de América. La información acerca de productos que no son IBM se basa en la información disponible cuando se publicó este documento por primera vez y está sujeta a cambio.

Es posible que IBM no comercialice en otros países algunos productos, servicios o características descritos en este manual. Consulte al representante local de IBM para obtener información sobre los productos y servicios que actualmente pueden adquirirse en su zona. Cualquier referencia a un producto, programa o servicio de IBM no pretende afirmar ni implicar que sólo se pueda utilizar dicho producto, programa o servicio de IBM. En su lugar se puede utilizar cualquier producto, programa o servicio funcionalmente equivalente que no vulnere ninguno de los derechos de propiedad intelectual de IBM. Sin embargo, es responsabilidad del usuario evaluar y verificar el funcionamiento de cualquier producto, programa o servicio que no sea de IBM.

IBM puede tener patentes o solicitudes de patentes en tramitación que afecten al tema tratado en este documento. La posesión de este documento no confiere ninguna licencia sobre dichas patentes. Puede realizar consultas sobre licencias escribiendo a:

IBM Director of Licensing
IBM Corporation
North Castle Drive
Armonk, NY 10504-1785
EE.UU.

Para realizar consultas sobre licencias referentes a información de juegos de caracteres de doble byte (DBCS), puede ponerse en contacto con el Departamento de Propiedad Intelectual de IBM de su país o escribir a:

Intellectual Property Licensing
Legal and Intellectual Property Law
IBM Japan, Ltd.
1623-14, Shimotsuruma, Yamato-shi
Kanagawa 242-8502 Japón

El párrafo siguiente no es aplicable al Reino Unido ni a ningún país/región en donde tales disposiciones sean incompatibles con la legislación local:

INTERNATIONAL BUSINESS MACHINES CORPORATION PROPORCIONA ESTA PUBLICACIÓN "TAL CUAL", SIN GARANTÍA DE NINGUNA CLASE, NI EXPLÍCITA NI IMPLÍCITA, INCLUIDAS, PERO SIN LIMITARSE A ELLAS, LAS GARANTÍAS IMPLÍCITAS DE NO VULNERACIÓN DE DERECHOS, COMERCIALIZACIÓN O IDONEIDAD PARA UN FIN DETERMINADO. Algunos estados no permiten la exclusión de garantías expresas o implícitas en determinadas transacciones, por lo que es posible que esta declaración no sea aplicable en su caso.

Esta publicación puede contener inexactitudes técnicas o errores tipográficos. Periódicamente se efectúan cambios en la información aquí contenida; dichos cambios se incorporarán a las nuevas ediciones de la publicación. IBM puede

efectuar, en cualquier momento y sin previo aviso, mejoras y cambios en los productos y programas descritos en esta publicación.

Las referencias hechas en esta publicación a sitios web que no son de IBM se proporcionan sólo para la comodidad del usuario y no constituyen un aval de esos sitios web. La información de esos sitios web no forma parte de la información del presente producto de IBM y la utilización de esos sitios web se realiza bajo la responsabilidad del usuario.

IBM puede utilizar o distribuir cualquier información que se le facilite de la manera que considere adecuada, sin contraer por ello ninguna obligación con el remitente.

Los licenciatarios de este programa que deseen obtener información sobre él con el fin de habilitar: (i) el intercambio de información entre programas creados de forma independiente y otros programas (incluido éste) y (ii) el uso mutuo de la información intercambiada, deben ponerse en contacto con:

IBM Canada Limited
U59/3600
3600 Steeles Avenue East
Markham, Ontario L3R 9Z7
CANADÁ

Dicha información puede estar disponible, sujeta a los términos y condiciones apropiados, incluido en algunos casos el pago de una tarifa.

El programa bajo licencia descrito en este documento y todo el material bajo licencia asociado a él, los proporciona IBM según los términos del Acuerdo de Cliente de IBM, el Acuerdo Internacional de Programas Bajo Licencia de IBM o cualquier acuerdo equivalente entre el usuario e IBM.

Los datos de rendimiento contenidos en este documento se obtuvieron en un entorno controlado. Por lo tanto, los resultados obtenidos en otros entornos operativos pueden variar significativamente. Algunas mediciones pueden haberse realizado en sistemas experimentales y no es seguro que estas mediciones sean las mismas en los sistemas disponibles comercialmente. Además, algunas mediciones pueden haberse calculado mediante extrapolación. Los resultados reales pueden variar. Los usuarios del presente manual deben verificar los datos aplicables para su entorno específico.

La información referente a productos que no son de IBM se ha obtenido de los proveedores de esos productos, de sus anuncios publicados o de otras fuentes disponibles públicamente. IBM no ha probado esos productos y no puede confirmar la exactitud del rendimiento, la compatibilidad ni ninguna otra afirmación referente a productos que no son de IBM. Las preguntas sobre las prestaciones de productos que no son de IBM deben dirigirse a los proveedores de esos productos.

Todas las declaraciones de intenciones de IBM están sujetas a cambio o cancelación sin previo aviso, y sólo representan objetivos.

Este manual puede contener ejemplos de datos e informes que se utilizan en operaciones comerciales diarias. Para ilustrarlos de la forma más completa posible, los ejemplos incluyen nombres de personas, empresas, marcas y productos. Todos

estos nombres son ficticios y cualquier similitud con nombres y direcciones utilizados por una empresa real es totalmente fortuita.

LICENCIA DE COPYRIGHT:

Este manual contiene programas de aplicaciones de ejemplo escritos en lenguaje fuente, que muestran técnicas de programación en diversas plataformas operativas. Puede copiar, modificar y distribuir estos programas de ejemplo como desee, sin pago alguno a IBM con la intención de desarrollar, utilizar, comercializar o distribuir programas de aplicaciones de acuerdo con la interfaz de programación de aplicaciones correspondiente a la plataforma operativa para la que están escritos los programas de ejemplo. Estos ejemplos no se han probado exhaustivamente bajo todas las condiciones. Por lo tanto, IBM no puede asegurar ni implicar la fiabilidad, utilidad o función de estos programas. Los programas de ejemplo se proporcionan "TAL CUAL", sin ningún tipo de garantía. IBM no se hará responsable de los daños derivados de la utilización que haga el usuario de los programas de ejemplo.

Cada copia o parte de estos programas de ejemplo o cualquier trabajo derivado debe incluir una nota de copyright como la siguiente:

© (*nombre de la empresa*) (*año*). Partes de este código proceden de programas de ejemplo de IBM Corp. © Copyright IBM Corp. *_entre el o los años_*. Reservados todos los derechos.

Marcas registradas

IBM, el logotipo de IBM e ibm.com son marcas registradas de International Business Machines Corp., que se han registrado en muchas otras jurisdicciones. Otros nombres de productos y servicios pueden ser marcas registradas de IBM o de otras empresas. La lista actual de marcas registradas de IBM está disponible en la web, en "Copyright and trademark information", en la dirección www.ibm.com/legal/copytrade.shtml.

Los siguientes términos son marcas registradas de otras empresas.

- Linux es una marca registrada de Linus Torvalds en los Estados Unidos y/o en otros países.
- Java y todos los logotipos y marcas registradas basadas en Java son marcas registradas de Oracle, sus filiales o ambos.
- UNIX es una marca registrada de The Open Group en los Estados Unidos y/o en otros países.
- Intel, el logotipo de Intel, Intel Inside, el logotipo de Intel Inside, Celeron, Intel SpeedStep, Itanium y Pentium son marcas registradas de Intel Corporation o de sus empresas subsidiarias en Estados Unidos y en otros países.
- Microsoft, Windows, Windows NT y el logotipo de Windows son marcas registradas de Microsoft Corporation en los Estados Unidos y/o en otros países.

Otros nombres de empresas, productos o servicios, pueden ser marcas registradas o marcas de servicio de otras empresas.

Índice

Números

10GE 216, 230
configurar en AIX 184

A

actualizaciones

- archivo de configuración de nodos 336
- Centro de información de DB2 429, 559, 560
- comprobar 145
- db2nodes.cfg (UNIX) 336
- instancia a DB2 pureScale 290
- instancias de DB2 de 32 bits 130
- instancias de DB2 de 64 bits 130
- instancias de DB2 pureScale 294
- rhosts, archivo 346

afinidades de cliente 167

AIX

- creación del sistema de archivos inicial de DB2 314
- distribuir mandatos a varias estaciones de trabajo 335
- instalar
 - clientes de servidor de datos de IBM 58
 - productos DB2 en una partición de carga de trabajo 40
 - productos de servidor DB2 13, 58
- montaje de CD 97
- montaje de DVD 97
- NFS 322
- usuarios necesarios
 - creación 324
- valores de entorno 311

almacenamiento

- planificar almacenamiento compartido 159

archivos de configuración de nodos

- actualizar 336
- formato 337

archivos de respuestas

- característica DB2 pureScale
 - consideraciones especiales 361
- códigos de error de instalación 371, 377
- creación

- Asistente de instalación de DB2 365
- UNIX 368
- Windows 374

DB2 pureScale

- visión general de la instalación 251

desinstalación

- Linux 372, 513
- UNIX 372, 513
- Windows 378, 515

ejecución de setup 375

ejemplo 385

ejemplos 383

exportación del perfil de configuración 407

generador

- visión general 381

importación del perfil de configuración 407

instalación

- archivos por lotes 378
- hacer que los archivos de DB2 estén disponibles para 373

archivos de respuestas (*continuación*)

- instalación (*continuación*)

- interrupción de procesos de DB2 411

- Linux 367

- servidores de partición de base de datos 349, 350, 370

- tipos 353

- UNIX 367

- Windows 373

- instalación DB2 pureScale

- procedimiento de instalación 275, 368

- palabras clave

- detalles 387

- ubicación 355, 357, 365

- visión general 251, 355, 357

archivos por lotes

- instalaciones mediante archivos de respuestas 378

Asistente de instalación de DB2

- creación de archivos de respuestas 365

- DB2 pureScale

- procedimiento 254

- visión general 251

- identificadores de idioma 86

- instalar

- servidores DB2 (Linux) servidores DB2 (UNIX) 105

autenticación basada en claves públicas 42, 178, 212

avisos 565

ayuda

- sentencias SQL 558

B

BACKUP DATABASE, mandato

- tareas previas a la conversión para servidores DB2 444, 448

base de datos DB2

- integración de Data Studio 547

bases de datos particionadas

- configurar 305

- grupos 323

- tareas posteriores a la instalación

- visión general 335

- usuarios 323

- verificación de la instalación

- Linux 332

- UNIX 332

- visión general 331

- Windows 333

borrado de un sistema de archivos en clúster gestionado por DB2 300

C

característica de particionamiento de bases de datos (DPF)

- instalar 303

característica Particionamiento de bases de datos DB2

- preparar 309

características basadas en usuario root

- instalaciones no root 19

- CD
 - montaje
 - AIX 97
 - entorno operativo Solaris 99
 - HP-UX 98
 - Linux 99
 - Centro de información
 - instalar
 - asistente de instalación de DB2 (Linux) 415
 - asistente de instalación de DB2 (Windows) 419
 - opciones 423
 - Centro de información de DB2
 - actualización 429, 559, 560
 - instalar
 - Linux 415
 - opciones 423
 - Windows 419
 - versiones 558
 - clientes
 - consideraciones 167
 - clientes de servidor de datos de IBM
 - conectividad utilizando varias copias de DB2 143
 - visión general 11
 - clúster GPFS gestionado por el usuario
 - permitir manualmente que el instalador de DB2 tome el control 282
 - clústeres del sistema de archivos
 - verificación de la configuración 163
 - comunicaciones
 - gestor de comunicaciones rápidas (FCM) 34
 - configuración
 - AIX 189
 - configurar el archivo netmon.cf
 - Linux 238
 - configurar las interfaces IP
 - Linux 224
 - conmutadores
 - redes RoCE con servidores AIX 180
 - interconexión de clúster RoCE 190
 - Linux 214, 224
 - migración tras error de conmutadores 189, 214, 224
 - AIX 180, 189
 - Linux 214, 227
 - PVID 195
 - configuración de InfiniBand 216
 - configuración de uDAPL 184, 216, 230
 - configuración del NTP 73, 74, 278, 280
 - configurar
 - 10GE en Linux 230
 - InfiniBand en AIX 184
 - InfiniBand en Linux 216
 - consideraciones acerca del cliente DB2 167
 - contactos
 - definición de listas 131
 - contraseñas
 - reglas 89
 - conversión
 - entornos DB2 pureScale
 - planificación 439
 - conversión de espacios de tablas
 - tareas previas a la conversión para entornos DB2 pureScales 442
 - convertir
 - entorno
 - entornos DB2 pureScale 445
 - entornos DB2 pureScale
 - entorno 445
 - convertir (*continuación*)
 - entornos DB2 pureScale (*continuación*)
 - tareas posteriores a la conversión 446
 - tareas previas a la conversión 440
 - planificación
 - entornos DB2 pureScale 439
 - convertir en
 - entornos DB2 pureScale
 - visión general 439
 - nuevo producto o característica
 - visión general 435
 - copia de DB2 por omisión
 - cambio después de la instalación 132
 - copia de la interfaz de cliente de base de datos de IBM por omisión
 - cambio después de la instalación 132
 - copias de DB2
 - conversión entre 435
 - copia por omisión después de la instalación 132
 - desinstalar 505
 - gestión 144
 - múltiples en el mismo sistema
 - Linux 90
 - UNIX 90
 - Windows 95
 - copias de la interfaz de cliente de base de datos de IBM
 - cambio de la copia por omisión después de la instalación 132
 - desinstalar 505
 - copias de seguridad
 - bases de datos
 - tareas previas a la conversión para servidores DB2 444, 448
 - cuentas de usuario
 - necesarias para la instalación (Windows) 49
 - proceso db2fmp (Windows) 54
 - Servidor de administración de DB2 (Windows) 49
 - usuario de instancia (Windows) 49
- ## D
- daemons
 - Centro de información 427
 - Data Studio
 - caso de ejemplo de instalación 551
 - instalar con el Asistente de instalación de DB2
 - Linux 549
 - Windows 547
 - integración de DB2 547
 - DB2 Connect
 - Consideraciones acerca del entorno de la característica DB2 pureScale 165
 - db2_deinstall, mandato
 - descarte de un miembro 299
 - descarte recurso de almacenamiento en antememoria de clúster 299
 - eliminación de productos DB2 496
 - DB2 High Availability (HA) Feature
 - Tivoli System Automation for Multiplatforms (SA MP) 519
 - DB2 Installer
 - tomar control de clúster GPFS gestionado por el usuario 282
 - DB2 pureScale
 - actualización de una instancia a DB2 pureScale 290
 - añadir miembros 288

- DB2 pureScale (*continuación*)
 - añadir recursos de almacenamiento en antememoria de clúster 288
 - conversión
 - entorno 445
 - visión general 439
 - desinstalar 299
 - eliminación 299
 - habilitar SCSI-3 PR 282
 - instalar
 - Asistente de instalación de DB2 254
 - mandato db2_install 276
 - métodos 251
 - requisitos de usuario de AIX 176
 - requisitos previos para AIX 169
 - requisitos previos para Linux 203
 - tareas previas a la instalación en AIX 169
 - tareas previas a la instalación en Linux 202
 - verificación de instalaciones 281
 - visión general 151
 - visión general de las tareas previas a la instalación 169
 - mandato db2_install 276
 - nombre de red de interconexión de clúster
 - adición de 287
 - requisitos previos 169
 - AIX 180
 - Linux 203, 214
 - supervisar
 - sistemas de archivos compartidos 297
 - tareas posteriores a la conversión
 - valores de configuración de base de datos 447
 - tareas previas a la conversión
 - configuración de un sistema de archivos GPFS 441
 - tomar control de clúster GPFS gestionado por el usuario 282
 - topología de red 153
- DB2ADMNS, grupo
 - adición de usuarios 129
- db2licm
 - registro de licencias 284
- db2nodes.cfg, archivo
 - actualizar 336
 - campo nombred 309
 - formato 337
- db2rfe, mandato
 - habilitación de características de usuario root 19, 21
- DB2USERS, grupo de usuarios
 - adición de usuarios 129
- db2val, mandato
 - validación de la copia de DB2 130, 149
- descarte
 - instancias de usuario no root 500
 - instancias de usuario root 495
- desinstalación
 - característica DB2 pureScale 299
 - copias de DB2 505
 - copias de la interfaz de cliente de base de datos de IBM 505
 - DAS 494
 - db2_deinstall, mandato 496
 - doce_deinstall, mandato 496
 - fixpacks 489, 517
 - instalaciones no root 499, 500
 - instalaciones root 493
 - productos de base de datos DB2
 - Windows 491, 503
 - desinstalación (*continuación*)
 - utilización de archivos de respuestas 357, 372, 378, 513, 515
 - desinstalación silenciosa
 - Linux 372, 513
 - UNIX 372, 513
 - visión general 357
 - Windows 378, 515
 - desinstalar
 - instalaciones root 493
 - detención
 - Centro de información 427
 - instancias de usuario root 495
 - Servidor de administración de DB2 493
 - determinación de problemas
 - guías de aprendizaje 563
 - información disponible 563
 - directorios
 - acceso compartido 374
 - doce_deinstall, mandato
 - eliminación de productos 496
 - documentación
 - archivos PDF 556
 - Centro de información
 - instalar 423
 - copia impresa 556
 - términos y condiciones de uso 563
 - visión general 555
 - DVD
 - montaje
 - AIX 97
 - entorno operativo Solaris 99
 - HP-UX 98
 - Linux 99
- E**
- E/S
 - delimitación de E/S rápida 159
- ejemplos
 - archivos de respuestas 383, 385
- eliminación
 - característica DB2 pureScale 299
 - DB2 (root)
 - Linux 493
 - UNIX 493
- entornos DB2 pureScale
 - conversión
 - tareas previas a la conversión 440
 - convertir
 - planificación 439
 - tareas posteriores a la conversión 446
 - recursos de almacenamiento en antememoria de clúster
 - primarios preferidos 254
 - recursos de almacenamiento en antememoria de clúster secundarios preferidos 254
 - tareas posteriores a la conversión 446
 - tareas previas a la conversión 440
 - conversión de espacios de tablas no soportados 442
 - verificar bases de datos 443
- entornos locales
 - idiomas de la interfaz de DB2 86
- equilibrado de carga de trabajo 167
- errores
 - códigos de error de archivo de respuestas
 - Linux 371
 - UNIX 371

- errores (*continuación*)
 - códigos de error de archivo de respuestas (*continuación*)
 - Windows 377
- espacio de disco
 - requisitos 31
- espacio de intercambio
 - Véase espacio de paginación
- espacio de paginación
 - requisitos 31
- esquema de directorio
 - ampliación
 - Windows 57
- estructuras de directorios
 - comparación de las instalaciones de usuario root y las de usuario no root 20
 - Linux 82
 - Windows 75
- exportación
 - perfiles 407

F

- FCM
 - comunicaciones entre servidores de partición de base de datos 344
 - números de puerto 344
 - visión general
 - Linux 34
 - UNIX 34
- fixpacks
 - aplicar 291, 451
 - descargar 457
 - descompresión 458, 459
 - desinstalar 489, 517
 - instalar
 - actualización de productos (Linux y UNIX) 471
 - actualizar tipo de instancia ese o dsf 465
 - archivo de respuestas (Windows) 474
 - entorno de Microsoft Cluster Server 475
 - métodos 463
 - productos nuevos (Linux y UNIX) 472
 - requisitos previos 455
 - un solo producto (Windows) 473
 - varios productos (Windows) 474
 - posteriores a la instalación
 - tareas (Linux) 482
 - tareas (UNIX) 482
 - tareas (Windows) 481
 - vinculación manual 484
 - requisitos previos 456, 459, 461
 - universales frente a específicos del producto 464

G

- gestor de comunicaciones rápidas (Linux y UNIX)
 - véase FCM 34
- globalización
 - idioma de interfaz
 - instalación 85
- GPFS
 - tareas previas a la conversión para entornos DB2 pureScale 441
- grupos
 - creación de ID 36
 - entornos de bases de datos particionadas 323
 - Linux 32

- grupos (*continuación*)
 - UNIX 32
 - visión general 32
- grupos de usuarios
 - DB2ADMNS 129
 - DB2USERS 129
 - seguridad 129
- guías de aprendizaje
 - determinación de problemas 563
 - lista 562
 - pureXML 562
 - resolución de problemas 563

H

- habilitar SCSI-3 PR para DB2 pureScale 282
- hardware
 - requisitos
 - clientes de servidor de datos de IBM (AIX) 58
 - clientes de servidor de datos de IBM (entorno operativo Solaris) 69
 - clientes de servidor de datos de IBM (HP-UX) 60
 - clientes de servidor de datos de IBM (Linux) 61
 - clientes de servidor de datos de IBM (Windows) 71
 - productos de base de datos DB2 1
 - productos de servidor DB2 (AIX) 58
 - productos de servidor DB2 (entorno operativo Solaris) 69
 - productos de servidor DB2 (HP-UX) 60
 - productos de servidor DB2 (Linux) 61
 - productos de servidor DB2 (Windows) 71
- hoja de apuntes de la preinstalación 197, 242
- HP-UX
 - creación de usuarios 325
 - instalar
 - clientes de servidor de datos de IBM 60
 - servidores DB2 13, 60
 - montaje de soportes 98
 - Network File System (NFS) 322
 - parámetros de configuración del kernel
 - modificar 46
 - valores recomendados 44
 - sistema de archivos inicial de DB2 317
 - sistemas de bases de datos particionadas 317

I

- IBM Data Server Driver para JDBC y SQLJ
 - niveles para versiones de DB2 27
- IBM Data Studio
 - instalar con el Asistente de instalación de DB2
 - Linux 549
 - Windows 547
- IBM Tivoli System Automation for Multiplatforms (SA MP)
 - actualizar 470
 - DB2 Installer 528
 - script uninstallSAM 530
 - visión general 527
 - anotación cronológica de desinstalación 539
 - anotación cronológica de instalación 539
 - condiciones de licencia 541
 - desinstalar
 - DB2 Installer 531
 - script uninstallSAM 532
 - visión general 531

- IBM Tivoli System Automation for Multiplatforms (SA MP)
 - (*continuación*)
 - instalar
 - DB2 Installer 519, 524
 - script uninstallSAM 525
 - visión general 523
 - requisitos del sistema 543
 - visión general 521
 - ID de usuario
 - creación 36
 - idiomas
 - Asistente de instalación de DB2 para identificadores de idioma 86
 - interfaz de DB2 86, 88
 - idiomas de interfaz
 - cambiar
 - UNIX 87
 - Windows 88
 - instalación 85
 - visión general 86
 - importación
 - perfiles 407
 - inicio
 - Centro de información 427
 - instalación 281
 - actualizar valores del entorno AIX 311
 - archivos de respuestas
 - códigos de error 371, 377
 - hacer que los archivos de instalación de DB2 estén disponibles 373
 - tipos 353
 - visión general 355
 - Centro de información
 - asistente de instalación de DB2 (Linux) 415
 - asistente de instalación de DB2 (Windows) 419
 - opciones 423
 - cuentas de usuario de base de datos DB2 (Windows) 49
 - DB2 Enterprise Server Edition 309, 314
 - DB2 para Linux en zSeries 35
 - DB2 pureScale
 - Asistente de instalación de DB2 254
 - métodos 251
 - requisitos previos 169, 203
 - verificación 281
 - visión general 151
 - desatendida
 - Windows 373
 - entornos de bases de datos particionadas
 - verificación 331
 - fixpacks
 - actualización de productos de bases de datos 471
 - actualizar tipo de instancia ese o dsf 465
 - archivo de respuestas 474
 - archivos de vinculación 484
 - descompresión 458, 459
 - entorno de Microsoft Cluster Server 475
 - métodos 463
 - obtención 457
 - productos de base de datos DB2 nuevos 472
 - requisitos previos 456, 459, 461
 - tareas posteriores a la instalación 481, 482
 - tareas previas a la instalación 455
 - tipos 464
 - un solo producto de base de datos 473
 - varios productos de bases de datos 474
 - imágenes
 - incorporación en una aplicación 405
 - instalación (*continuación*)
 - interactiva 409
 - listar productos de base de datos DB2 147
 - montar soportes de producto 97
 - parámetros de kernel 43
 - privilegios elevados de Windows 54
 - productos complementarios 144
 - productos DB2
 - como usuario no root 17
 - métodos que requieren configuración manual 42
 - requisitos
 - AIX 40, 58
 - entorno operativo Solaris 69
 - HP-UX 60
 - Linux 61
 - visión general 1
 - Windows 71
 - requisitos de usuarios de característica DB2 pureScale
 - servidores AIX 176
 - requisitos previos 32
 - DB2 pureScale 169, 203
 - Linux y UNIX 32
 - Windows 49
 - seguridad 34
 - servidor de bases de datos 31, 32
 - servidores de partición de base de datos
 - archivos de respuestas (Linux) 350, 370
 - archivos de respuestas (UNIX) 350, 370
 - archivos de respuestas (visión general) 349
 - archivos de respuestas (Windows) 349
 - silenciosa
 - Linux 367
 - UNIX 367
 - tareas posteriores a la instalación
 - Linux y UNIX 147
 - visión general 127
 - Windows 129
 - varias copias de DB2 95
 - verificación
 - utilización de CLP 125
 - instalación desatendida
 - visión general 355
 - Windows 373
 - instalación distribuida
 - productos DB2
 - SCCM 376
 - instalación silenciosa
 - Linux 367
 - palabras clave 387
 - UNIX 367
 - instalaciones no root
 - desinstalar 500
 - diferencias 20
 - estructura de directorios 20
 - habilitación de características basadas en usuario root 19
 - instalar 17
 - limitaciones 21
 - valores de ulimit 39
 - visión general 17
 - instalaciones root
 - comparación con instalaciones no root 20
 - estructura de directorios 20
 - instalar 413
 - fixpacks 291, 451
 - instalar fixpack 465, 473
 - instancias
 - convertir 445

- instancias (*continuación*)
 - creación
 - utilización de db2icrt 38
 - descarte 495
 - detención
 - Linux 495
 - UNIX 495
 - usuario no root 499
 - eliminación 495, 500
- instancias de DB2 pureScale
 - actualizar 294
 - ampliación 288
 - convertir 445
 - creación 284
- instancias de usuario no root
 - descarte 500
 - eliminación 500
- instancias de usuario root
 - eliminación 495

J

- Java
 - soporte a productos DB2 27
- JDBC
 - controladores
 - detalles 27

L

- licencias
 - aplicar 128
 - registro
 - mandato db2licm 284
- Linux
 - bibliotecas
 - libaio.so.1 61
 - libstdc so.5 61
 - cambio de las ediciones del producto de base de datos
 - DB2 436
 - desinstalación de DB2
 - instancias de usuario no root 500
 - instancias de usuario root 495
 - root 493
 - eliminación
 - DB2 (root) 493
 - instalar
 - archivo de respuestas 367
 - bases de datos DB2 en zSeries 35
 - clientes de servidor de datos de IBM 61
 - DB2 pureScale 203
 - IBM Data Studio con el Asistente de instalación de DB2 549
 - servidores DB2 13, 61, 105
 - listar productos de base de datos DB2 147
 - modificación de los parámetros del kernel 47, 65, 241
 - montaje
 - CD 99
 - DVD 99
 - rangos de puertos por omisión 344
 - requisitos de parámetros del kernel 44, 67
 - sistemas de archivos del sistema de bases de datos
 - particionadas 319
 - usuarios necesarios 211, 326
 - verificación de instalaciones del servidor de bases de datos
 - particionadas 332

- Linux (*continuación*)
 - verificación de NFS 322
- lista de comprobación de la preinstalación 197, 242
- listas de notificación
 - establecimiento 131

M

- mandato db2_install
 - DB2 pureScale 251, 276
- mandato db2cluster
 - verificación de la configuración del clúster del sistema de archivos 163
- mandato db2icrt
 - creación de instancias 38
 - crear instancias de DB2 pureScale
 - procedimiento 284
 - sistemas de archivos gestionados por el usuario 163
 - instalación de DB2 pureScale 276
- mandato db2instance
 - verificación de la instalación y configuración de DB2 pureScale 281
- mandato db2isetup
 - creación de archivos de respuestas 365
 - crear instancias de DB2 pureScale 284
 - DB2 pureScale
 - recursos de almacenamiento en antememoria de clúster
 - añadir miembros 288
- mandato db2iupdt
 - actualización de instancias de 32 bits a instancias de 64 bits 130
 - DB2 pureScale
 - actualización a DB2 pureScale 290
 - instalar 276
 - descarte recurso de almacenamiento en antememoria de clúster 299
 - entornos DB2 pureScale
 - 288
 - actualización de una instancia a un nivel superior de un release 294
 - añadir miembros 288
 - añadir recursos de almacenamiento en antememoria de clúster 288
 - convertir en instancia de DB2 pureScale 445
 - descarte de un miembro 299
 - sistemas de archivos gestionados por el usuario 163
- mandato db2ls
 - listado de las características y los productos instalados 147
- mandato db2osconf
 - determinación de los valores de los parámetros de configuración del kernel 44
- mandato db2prereqcheck
 - detalles 3
- mandato db2setup
 - DB2 pureScale 251, 254
 - valor de idioma 86
- mandato de herramienta de comprobación de los requisitos previos de instalación 3
- mandatos
 - db2_deinstall
 - eliminación de productos DB2 496
 - db2fs
 - visión general 128
 - db2idrop
 - eliminación de instancias 495
 - db2ilist 495

- mandatos (*continuación*)
 - db2ls
 - listado de productos y características de DB2 147
 - db2osconf
 - determinación de los valores de los parámetros de configuración del kernel 44
 - db2prereqcheck 3
 - db2rfc
 - habilitación de características basadas en usuario root 19
 - superación de limitaciones en instalaciones no root 21
 - db2sampl
 - verificación de la instalación 125
 - db2secv82 129
 - db2setup
 - visualización del Asistente de instalación de DB2 en idioma nacional 86
 - db2stop
 - detención de DB2 495
 - doce_deinstall
 - eliminación de productos 496
 - remota 346
- mandatos remotos
 - habilitación (UNIX) 346
- memoria
 - requisitos
 - visión general 31
- miembros
 - adición de 288
- montar CD o DVD
 - AIX 97
 - entorno operativo Solaris 99
 - HP-UX 98
 - Linux 99

N

- Network File System (NFS)
 - instalación de DB2 42
 - verificación del funcionamiento 322
- Network Time Protocol
 - véase NTP 73
- NTP
 - configurar
 - configurar sistemas principales como clientes NTP 73, 280
 - servidor NTP 74, 278
 - visión general 73
- nuevo producto o característica
 - convertir en
 - visión general 435

O

- openSSH 96
- OpenSSH 42, 178, 212

P

- páginas de códigos
 - soportados 86
- parámetro de configuración fcm_num_buffers
 - visión general 34
- parámetro de configuración fcm_num_channels
 - visión general 34

- parámetros de configuración del kernel
 - HP-UX
 - mandato db2osconf 44
 - modificar 46
 - recomendados 44
 - Linux 47, 65, 241
 - requisitos 44, 67
 - sistema operativo Solaris 49
- particiones de carga de trabajo
 - instalar 40
- perfiles
 - exportación 407
 - importación 407
- planificación
 - almacenamiento compartido 159
- Primeros pasos
 - actualizaciones de productos 145
 - supresión del perfil Firefox 127
 - visión general 128
- privilegios de usuario
 - Windows 57
- procesador de línea de mandatos (CLP)
 - verificación de la instalación 125
- procesos
 - detención
 - instalación interactiva 409
 - instalación mediante un archivo de respuestas 411
- productos DB2
 - conversión entre
 - Linux 436
 - productos de base de datos DB2 436
 - visión general 435
 - Windows 435
 - instalación distribuida
 - SCMM 376
 - lista 147
- programas de utilidad
 - generador de archivos de respuestas 381
- PVID 195

R

- rangos de números de puerto
 - habilitación de comunicaciones
 - Linux 344
 - UNIX 344
 - verificación de la disponibilidad
 - Linux 313
 - UNIX 313
- recursos de almacenamiento en antememoria de clúster
 - adición de 288
- recursos de almacenamiento en antememoria de clúster preferidos
 - especificación 254
- recursos de almacenamiento en antememoria de clúster secundarios
 - especificación 254
- redireccionamiento automático del cliente 167
- registro
 - verificar acceso 331
- rendimiento
 - servicios de clúster de DB2
 - delimitación 159
- requisitos de límite de usuario 39
- requisitos de software
 - AIX 58
 - entorno operativo Solaris 69

- requisitos de software (*continuación*)
 - HP-UX 60
 - Linux 61
 - visión general 1
 - Windows 71
- requisitos del sistema
 - DB2 Database para Linux, UNIX y Windows 1
- resolución de problemas
 - guías de aprendizaje 563
 - información en línea 563
- rhosts, archivo
 - creación 346
- rsh 346

S

- SCCM
 - instalación distribuida
 - productos DB2 376
- scripts de migración tras error automatizada de IBM Tivoli System Automation for Multiplatforms (SA MP)
 - actualizar
 - DB2 Installer 536
 - manual 537
 - visión general 535
 - desinstalar
 - DB2 Installer 536
 - manual 537
 - visión general 535
 - instalar
 - DB2 Installer 536
 - manual 537
 - visión general 535
- SDK
 - nivel de los productos 27
- seguridad
 - grupos de usuarios 129
- sentencias SQL
 - ayuda
 - visualización 558
- servicios de clúster de DB2
 - desempate 159
- servicios de DB2
 - Windows 53
- Servidor de administración de DB2 (DAS)
 - detención 493
 - eliminación 494
- Servidor IBM Secure Shell para Windows
 - instalar 146
- servidores DB2
 - instalar
 - Linux 13
 - UNIX 13
 - Windows 101
 - particionados
 - Windows 309
 - recorrido de instalación 109
 - tareas previas a la conversión
 - hacer copias de seguridad de bases de datos 444, 448
 - visión general 11
- servidores de bases de datos DB2
 - visión general 11
- servidores de partición de base de datos
 - habilitación de comunicaciones (UNIX) 344
 - instalar con archivo de respuestas
 - Linux 350, 370
 - UNIX 350, 370

- servidores de partición de base de datos (*continuación*)
 - instalar con archivo de respuestas (*continuación*)
 - visión general 349
 - Windows 349
- sistema de archivos inicial
 - AIX 314
 - HP-UX 317
 - visión general 314
- sistemas de archivos
 - crear para sistema de bases de datos particionadas
 - entorno operativo Solaris 320
 - Linux 319
 - crear para un servidor DB2 particionado 314
- sistemas de archivos compartidos
 - creación 295
 - supervisar 297
 - suprimir 296
- sistemas operativos
 - requisitos de instalación
 - AIX 58
 - entorno operativo Solaris 69
 - HP-UX 60
 - Linux 61
 - Windows 71
 - requisitos previos 1
- sistemas operativos Solaris
 - creación de los usuarios necesarios 328
 - creación de sistemas de archivos 320
 - instalar
 - servidores DB2 13
 - modificación de los parámetros del kernel 49
 - montar CD o DVD 99
 - requisitos de instalación
 - clientes de servidor de datos de IBM 69
 - servidores DB2 69
 - verificación de que NFS esté funcionando 322
- soporte de idioma nacional (NLS)
 - visualización del Asistente de instalación de DB2 86
- ssh 346
- SSH sin contraseña 42, 178, 212
- supervisar
 - entornos DB2 pureScale
 - sistemas de archivos compartidos 297
 - sistemas de archivos compartidos en entornosDB2 pureScale 297
- supresión del perfil Firefox 127
- Systems Center Configuration Manager
 - instalación distribuida
 - productos DB2 376

T

- tareas posteriores a la conversión
 - DB2 pureScale
 - valores de configuración de base de datos 447
 - entornos DB2 pureScale
 - visión general 446
- tareas posteriores a la instalación
 - entornos de bases de datos particionadas 335
 - entradas del menú principal 149
 - Linux y UNIX 147
 - visión general 127
 - Windows 129
- tareas previas a la conversión
 - entornos DB2 pureScale 440, 441
 - conversión de espacios de tablas no soportados 442

- tareas previas a la conversión (*continuación*)
 - entornos DB2 pureScale (*continuación*)
 - verificar que las bases de datos estén preparadas para la conversión 443
 - servidores DB2
 - hacer copias de seguridad de bases de datos 444, 448
- tareas previas a la instalación
 - característica DB2 pureScale
 - visión general 169, 202
- términos y condiciones
 - publicaciones 563

U

- uDAPL, comunicación 184, 216, 230
- UNIX
 - actualización del archivo de configuración de nodos 336
 - cambio de las ediciones del producto de base de datos
 - DB2 436
 - cambio del idioma de la interfaz de DB2 87
 - creación de archivos de respuestas 368
 - desinstalación de DB2
 - root 493
 - ejecución de mandatos remotos 346
 - eliminación
 - DB2 (root) 493
 - instalaciones no root de DB2 499
 - instancias de usuario no root de DB2 500
 - instancias de usuario root de DB2 495
 - productos DB2 496
 - grupos DB2 32
 - instalación mediante un archivo de respuestas 367
 - instalar
 - Asistente de instalación de DB2 105
 - listar productos de base de datos DB2 147
 - rangos de puertos por omisión 344
 - usuarios DB2 32
 - verificación de la instalación del servidor de bases de datos
 - particionadas 332
- usuarios
 - creación necesaria
 - AIX 324
 - HP-UX 325
 - Linux 211, 326
 - sistema operativo Solaris 328
 - entornos de bases de datos particionadas 323
 - visión general 32
- usuarios delimitados 36

V

- validación
 - copias de DB2 130, 149
- valor de idioma por omisión
 - Windows 88
- valores de ulimit 39
- variable de entorno LANG
 - establecimiento 86, 87
- verificación
 - acceso al registro 331
 - disponibilidad de rango de puertos
 - Linux 313
 - UNIX 313
- vinculación
 - programas de utilidad de base de datos 484

W

- Windows
 - archivos de respuestas
 - edición 374
 - instalación utilizando 373
 - configuración de acceso compartido a directorios 374
 - configuración de privilegios elevados 54
 - cuentas de usuario
 - instalación de producto de servidor DB2 49
 - proceso db2fmp 54
 - desinstalación de DB2 503
 - instalar
 - clientes de servidor de datos de IBM (requisitos) 71
 - IBM Data Studio con el Asistente de instalación de DB2 547
 - método de archivo de respuestas 375
 - servidores DB2 (con el Asistente de instalación de DB2) 101
 - servidores DB2(requisitos) 71
 - servidores de DB2 (procedimiento) 15
 - otorgamiento de derechos de usuario 57
 - servicios de DB2 53
 - valor de idioma por omisión 88
 - verificación de la instalación
 - entornos de bases de datos particionadas 333

Z

- zSeries
 - instalación de base de datos DB2 para Linux 35



GC11-8073-00



Spine information:

IBM DB2 10.1 para Linux, UNIX y Windows

Instalación de servidores DB2

