

**IBM DB2 10.1
for Linux, UNIX, and Windows**

安装 DB2 服务器

IBM

**IBM DB2 10.1
for Linux, UNIX, and Windows**

安装 DB2 服务器

IBM

注意

使用此信息及其支持的产品前，请先阅读第 503 页的附录 B、『声明』下的常规信息。

修订版声明

此文档包含 IBM 的所有权信息。它在许可协议中提供，且受版权法的保护。本出版物中包含的信息不包括对任何产品的保证，且提供的任何语句都不需要如此解释。

您可在线或通过当地的 IBM 代表处订购 IBM 出版物。

- 要在线订购出版物，请转至 IBM 出版物中心，网址为：<http://www.ibm.com/shop/publications/order>
- 要查找当地的 IBM 代表处，请转至 IBM 全球联系人目录，网址为：<http://www.ibm.com/planetwide/>

要从美国或加拿大的 DB2 市场和销售部订购 DB2 出版物，请致电 1-800-IBM-4YOU（426-4968）。

您发送信息给 IBM 后，即授予 IBM 非独占权限，IBM 可以按它认为适当的任何方式使用或分发您所提供的任何信息而无须对您承担任何责任。

目录

第 1 部分 DB2 数据库产品的安装要求 1

第 1 章 使用 db2prereqcheck 来检查安装先决条件. 3

第 2 部分 DB2 服务器和 IBM 数据服务器客户机. 11

第 2 章 DB2 数据库服务器安装概述 (Linux 和 UNIX) 13

第 3 章 DB2 数据库服务器安装概述 (Windows) 15

第 4 章 非 root 用户安装概述 (Linux 和 UNIX) 17

- 作为非 root 用户安装 DB2 数据库服务器 17
 - 使用 db2rfe 在非 root 用户安装中启用基于 root 用户的功能 18
- root 用户安装和非 root 用户安装之间的差别 20
- 非 root 用户安装的局限性 20
- 缩小 DB2 产品安装映像的大小 23

第 5 章 用于 DB2 数据库产品的 Java 软件支持 25

第 6 章 准备安装 DB2 数据库服务器 29

- 磁盘和内存要求 29
- 数据库服务器的安装先决条件 30
 - DB2 数据库服务器安装的先决条件 (Linux 和 UNIX) 30
 - DB2 数据库服务器安装的先决条件 (Windows) 43
- DB2 服务器和 IBM 数据服务器客户机的安装要求 (AIX) 50
- DB2 服务器和 IBM 数据服务器客户机的安装要求 (HP-UX) 52
- DB2 服务器和 IBM 数据服务器客户机的安装要求 (Linux) 55
- DB2 服务器和 IBM 数据服务器客户机的安装要求 (Solaris) 59
- DB2 数据库服务器和 IBM 数据服务器客户机的安装要求 (Windows) 61
- 设置网络时间协议 63
 - 将主机配置为网络时间协议客户机 63
 - 设置网络时间协议服务器 63
- 所安装的 DB2 数据库产品的目录结构 (Windows) 64
- 所安装的 DB2 数据库产品的目录结构 (Linux) 70
- “DB2 安装”向导语言支持 74
 - 受支持的 DB2 界面语言 74

- 以本地语言显示“DB2 安装”向导 (Linux 和 UNIX) 75
- 用于运行另一种语言的“DB2 安装”向导的语言标识 75
- 更改 DB2 界面语言 (Linux 和 UNIX) 76
- 更改 DB2 产品界面语言 (Windows) 77
- 密码规则 78
- 同一台计算机上的多个 DB2 副本 (Windows) 78
- 同一台计算机上的多个 DB2 副本 (Linux 和 UNIX) 82
- IBM Secure Shell Service For Windows (供 Optim Database Administrator 使用) 83
- 安装 DB2 产品介质 84
 - 安装 CD 或 DVD (AIX) 84
 - 安装 CD 或 DVD (HP-UX) 85
 - 安装 CD 或 DVD (Linux) 85
 - 安装 CD 或 DVD (Solaris Operating Environment) 86

第 7 章 使用“DB2 安装”向导来安装 DB2 数据库服务器 (Windows) 87

第 8 章 使用“DB2 安装”向导来安装 DB2 服务器 (Linux 和 UNIX) 91

第 9 章 “DB2 安装”向导安装预评估. 95

第 10 章 使用命令行处理器 (CLP) 来验证安装 111

第 11 章 安装之后执行初始操作 113

- 删除 Firefox 浏览器概要文件 113
- 申请 DB2 许可证 113
- “第一步”界面 114
- DB2 数据库服务器的安装后任务 (Windows) 115
 - 将用户标识添加至 DB2ADMNS 和 DB2USERS 用户组 (Windows) 115
 - 将 32 位 DB2 实例更新为 64 位实例 (Windows) 115
 - 验证 DB2 副本 116
 - 设置通知和联系人列表 116
 - 在安装之后更改缺省 DB2 副本和缺省 IBM 数据库客户机接口副本 (Windows) 117
 - 使用多个副本的 IBM 数据服务器客户机连接 127
 - 使用现有 DB2 副本 129
 - 检查 DB2 更新 130
 - 在安装 DB2 产品后安装 SSH 服务器组件 (Windows) 131
- DB2 数据库服务器安装后任务 (Linux 和 UNIX) 131
 - 列示系统上安装的 DB2 数据库产品 (Linux 和 UNIX) 131
 - 验证 DB2 副本 133
 - DB2 工具的主菜单条目 (Linux) 133

第 3 部分 安装 DB2 pureScale Feature 135

第 12 章 DB2 pureScale 环境的网络拓扑配置注意事项 137

第 13 章 DB2 pureScale环境的共享存储器注意事项 143

第 14 章 用户管理的文件系统 147

第 15 章 DB2 Connect 与 DB2 pureScale Feature配合使用时的注意事项 149

第 16 章 DB2 pureScale Feature的 DB2 客户机注意事项 151

第 17 章 准备安装用于 DB2 Enterprise Server Edition 的 DB2 pureScale Feature 153

安装 DB2 pureScale Feature (AIX)	153
DB2 pureScale Feature的安装先决条件 (AIX)	153
安装 DB2 pureScale Feature 时所需的用户	158
安装和设置 OpenSSH	160
配置通信适配器端口和交换机 (AIX)	161
为 DB2 pureScale 实例配置 PVID (AIX)	174
DB2 pureScale Feature的安装前核对表 (AIX)	175
安装 DB2 pureScale Feature (Linux)	180
DB2 pureScale Feature 的安装先决条件 (Linux)	180
安装 DB2 pureScale Feature 时所需的用户 (Linux)	188
安装和设置 OpenSSH	189
配置通信适配器端口和交换机 (Linux)	190
修改内核参数 (Linux)	215
DB2 pureScale Feature的安装前核对表 (Linux)	217
DB2 pureScale Feature 安装方法	225
使用“DB2 安装”向导安装 DB2 pureScale Feature (AIX 和 Linux)	227
使用响应文件来安装 DB2 数据库产品 (Linux 和 UNIX)	249
使用 db2_install 命令安装 DB2 pureScale Feature	250
设置网络时间协议服务器	252
将主机配置为网络时间协议客户机	253

第 18 章 安装 DB2 pureScale Feature 之后的初始操作 255

验证 DB2 pureScale 安装和设置	255
手动允许 DB2 安装程序接管用户管理的 GPFS 集群	255
对 DB2 pureScale Feature启用 SCSI-3 PR (Linux)	256
使用 db2licm 命令注册 DB2 产品或功能部件许可证密钥	257
创建 DB2 pureScale实例	258
将通信适配器端口添加到 CF	260

添加新成员或其他集群高速缓存设施	261
使用 db2iupdt 命令将实例更新为 DB2 pureScale 实例	262
应用修订包	263
使用 db2iupdt 命令将实例更新到发行版中的更高级别	266

第 19 章 创建共享的文件系统 267

删除共享的文件系统	268
检索文件系统信息	269

第 20 章 除去 DB2 数据服务器和 DB2 pureScale Feature 271

删除成员或集群高速缓存设施	271
手动清除 DB2 受管集群文件系统	272

第 4 部分 安装 DB2 数据库分区功能 275

第 21 章 设置分区数据库环境 277

第 22 章 准备安装 DB2 数据库分区功能 281

为分区 DB2 服务器准备环境 (Windows)	281
更新用于分区 DB2 安装的环境设置 (AIX)	282
验证参与的计算机上的可用端口范围 (Linux 和 UNIX)	284
创建分区数据库环境的 DB2 主文件系统	285
为分区数据库系统创建 DB2 主文件系统 (AIX)	285
为分区数据库系统创建 DB2 主文件系统 (HP-UX)	287
为分区数据库系统创建文件系统 (Linux)	289
为分区数据库系统创建 DB2 主文件系统 (Solaris)	290
验证 NFS 是否正在运行 (Linux 和 UNIX)	292
在分区数据库环境中创建组和用户	293
在分区数据库环境中为安装 DB2 服务器创建必需用户 (AIX)	293
在分区数据库环境中为安装 DB2 服务器创建必需用户 (HP-UX)	294
安装 DB2 pureScale Feature 时所需的用户 (Linux)	296
在分区数据库环境中为安装 DB2 服务器创建必需用户 (Solaris 操作系统)	297

第 23 章 验证安装 299

验证对拥有实例的计算机上注册表的访问权 (Windows)	299
验证分区数据库服务器安装 (Linux 和 UNIX)	299
验证分区数据库环境安装 (Windows)	300

第 24 章 安装 DB2 Database Partitioning Feature 之后的初始操作 303

建立工作集合以将命令分发到多个 AIX 节点	303
更新节点配置文件 (Linux 和 UNIX)	303

DB2 节点配置文件的格式	305
启用数据库分区服务器之间的通信 (Linux 和 UNIX)	311
启用远程命令的执行 (Linux 和 UNIX)	312
第 25 章 响应文件	315
使用响应文件在参与的计算机上安装数据库分区服务器 (Windows)	315
使用响应文件在参与的计算机上安装数据库分区服务器 (Linux 和 UNIX)	316
第 5 部分 响应文件注意事项	317
第 26 章 响应文件安装基础	319
第 27 章 响应文件卸载基础	321
第 28 章 DB2 pureScale 环境的响应文件注意事项	323
第 29 章 使用“DB2 安装”向导或“DB2 实例设置”向导创建响应文件	327
第 30 章 DB2 的响应文件安装概述 (Linux 和 UNIX)	329
使用样本响应文件创建响应文件	329
使用响应文件来安装 DB2 数据库产品 (Linux 和 UNIX)	330
使用响应文件在参与的计算机上安装数据库分区服务器 (Linux 和 UNIX)	331
响应文件错误代码 (Linux 和 UNIX)	332
使用响应文件来卸载 DB2 数据库产品、功能部件或语言 (Linux 和 UNIX)	333
第 31 章 DB2 的响应文件安装概述 (Windows)	335
使 DB2 安装文件可用于响应文件安装 (Windows)	335
设置对目录的共享访问权 (Windows)	336
编辑响应文件 (Windows)	336
使用响应文件来安装 DB2 产品 (Windows)	337
使用 Microsoft Systems Center Configuration Manager (SCCM) 来安装 DB2 产品	338
响应文件错误代码 (Windows)	338
使用批处理文件来安装响应文件 (Windows)	339
使用响应文件来卸载 DB2 产品、功能部件或语言 (Windows)	339
第 32 章 响应文件生成器	341
第 33 章 可用的样本响应文件	343
第 34 章 样本响应文件 (Linux、UNIX 和 Windows)	345
第 35 章 响应文件关键字	347

第 36 章 嵌入 DB2 安装映像 (Linux 和 UNIX)	363
第 37 章 导出和导入概要文件	365
第 38 章 在交互式安装期间停止 DB2 进程 (Windows)	367
第 39 章 在响应文件安装期间停止 DB2 进程 (Windows)	369
第 6 部分 安装 DB2 信息中心	371
第 40 章 使用“DB2 安装”向导来安装 DB2 信息中心 (Linux)	373
第 41 章 使用“DB2 安装”向导来安装 DB2 信息中心 (Windows)	377
第 42 章 DB2 信息中心安装选项	379
第 43 章 启动或停止信息中心 (Linux 和 Windows)	381
第 44 章 手动更新安装在计算机或内部网服务器上的 DB2 信息中心	383
第 7 部分 转换实例以使用新产品或功能部件	385
第 45 章 转换到新的 DB2 数据库产品 387	
从一个 DB2 数据库产品转换到另一个 DB2 数据库产品 (Windows)	387
从一个 DB2 数据库产品转换到另一个 DB2 数据库产品 (Linux 和 UNIX)	388
第 46 章 转换到 IBM DB2 pureScale Feature	391
计划将环境转换到 DB2 pureScale	391
DB2 pureScale 环境的转换前任务	391
为 DB2 pureScale 环境设置 GPFS 文件系统	392
为 DB2 pureScale 环境转换表空间	393
验证是否已为 DB2 pureScale 环境准备好数据库	394
在转换到 DB2 数据共享环境时备份数据库	395
将现有 DB2 实例转换到 DB2 pureScale 环境	396
DB2 pureScale 环境的转换后任务	397
调整数据库配置参数以满足 DB2 pureScale 环境要求	397
在转换到 DB2 数据共享环境时备份数据库	398
第 8 部分 应用修订包	401
第 47 章 准备安装修订包	405

检查修订包先决条件	406
获取修订包	407
解压缩修订包 (Linux 和 UNIX)	408
解压缩修订包 (Windows)	408
停止所有 DB2 进程 (Linux 和 UNIX)	409
停止所有 DB2 实例、服务和应用程序 (Windows)	410

第 48 章 修订包安装方法	411
通用修订包和特定于产品的修订包	411
安装修订包 (Linux 和 UNIX)	413
安装修订包以更新 V9.8 ese 或 dsf 实例类型	413
安装修订包以升级现有的 DB2 数据库产品 (Linux 和 UNIX)	417
安装修订包以安装新的 DB2 数据库产品 (Linux 和 UNIX)	418
安装修订包 (Windows)	419
安装单个数据库产品的修订包 (Windows)	419
安装多个数据库产品的修订包 (Windows)	419
使用响应文件安装修订包 (Windows)	420
在 Microsoft Cluster Server 环境中安装修订包 (Windows)	421

第 49 章 安装修订包之后	425
修订包的安装后任务 (Windows)	425
修订包的安装后任务 (Linux 和 UNIX)	426
安装修订包后对绑定文件进行绑定	428

第 50 章 卸载修订包	431
-------------------------------	------------

第 9 部分 卸载 DB2 数据库产品 433

第 51 章 卸载 DB2 数据库产品 (Linux 和 UNIX)	435
停止 DB2 管理服务器 (Linux 和 UNIX)	435
除去 DB2 管理服务器 (Linux 和 UNIX)	436
停止 root 用户 DB2 实例 (Linux 和 UNIX)	436
除去 DB2 实例 (Linux 和 UNIX)	437
使用 db2_deinstall 和 doce_deinstall 命令除去 DB2 数据库产品 (Linux 和 UNIX)	438

第 52 章 卸载非 root 用户 DB2 数据库产品 (Linux 和 UNIX)	441
停止非 root 用户实例 (Linux 和 UNIX)	441
使用 db2_deinstall 除去非 root 用户 DB2 数据库产品 (Linux 和 UNIX)	442

第 53 章 卸载 DB2 数据库产品 (Windows)	443
--	------------

第 54 章 卸载 DB2 副本和 IBM 数据库客户机接口副本	445
---	------------

第 55 章 使用响应文件来卸载 DB2 数据库产品、功能部件或语言 (Linux 和 UNIX)	453
--	------------

第 56 章 使用响应文件来卸载 DB2 产品、功能部件或语言 (Windows)	455
--	------------

第 57 章 卸载修订包	457
-------------------------------	------------

第 10 部分 使用 DB2 安装程序来安装和升级 SA MP 459

第 58 章 IBM Tivoli System Automation for Multiplatforms (SA MP) Base Component	461
--	------------

第 59 章 安装 IBM Tivoli System Automation for Multiplatforms (SA MP) Base Component	463
使用 DB2 安装程序来安装 IBM Tivoli System Automation for Multiplatforms (SA MP)	463
使用 installSAM 安装脚本来安装 IBM Tivoli System Automation for Multiplatforms (SA MP)	465

第 60 章 升级 IBM Tivoli System Automation for Multiplatforms (SA MP) Base Component	467
使用 DB2 安装程序来升级 IBM Tivoli System Automation for Multiplatforms (SA MP)	468
使用 installSAM 安装脚本来升级 IBM Tivoli System Automation for Multiplatforms (SA MP)	469

第 61 章 卸载 IBM Tivoli System Automation for Multiplatforms (SA MP)	471
使用 DB2 安装程序来卸载 IBM Tivoli System Automation for Multiplatforms (SA MP)	471
使用 uninstallSAM 卸载脚本来卸载 IBM Tivoli System Automation for Multiplatforms (SA MP)	472

第 62 章 安装、更新和卸载 IBM Tivoli System Automation for Multiplatforms (SA MP) 的自动故障转移脚本	475
使用 DB2 安装程序来安装、更新和卸载 IBM Tivoli System Automation for Multiplatforms (SA MP) 的自动故障转移脚本	475
手动安装、更新和卸载 IBM Tivoli System Automation for Multiplatforms (SA MP) 的自动故障转移脚本	476

第 63 章 IBM Tivoli System Automation for Multiplatforms (SA MP) 安装和卸载日志	479
---	------------

第 64 章 有关使用与 IBM 数据服务器集成在一起的 IBM Tivoli System Automation for Multiplatforms (SA MP) 的许可条款	481
第 65 章 IBM Tivoli System Automation for Multiplatforms (SA MP) 支持的软件和硬件.	483
<hr/>	
第 11 部分 IBM Data Studio 与 DB2 数据库产品集成在一起进行安装	485
第 66 章 使用“DB2 安装”向导安装 IBM Data Studio (Windows)	487
第 67 章 使用“DB2 安装”向导安装 IBM Data Studio (Linux)	489
第 68 章 方案: 安装 IBM Data Studio 完整客户机.	491

第 12 部分 附录	493
附录 A. DB2 技术信息概述	495
硬拷贝或 PDF 格式的 DB2 技术库	495
从命令行处理器显示 SQL 状态帮助	497
访问不同版本的 DB2 信息中心	497
更新安装在计算机或内部网服务器上的 DB2 信息中心	498
手动更新安装在计算机或内部网服务器上的 DB2 信息中心.	499
DB2 教程.	501
DB2 故障诊断信息.	501
信息中心条款和条件	501
附录 B. 声明	503
索引	507

第 1 部分 DB2 数据库产品的安装要求

在安装 DB2[®] 数据库产品之前，请确保您选择的系统满足必需的操作系统、硬件、软件、通信、磁盘和内存要求。`db2prereqcheck` 命令将检查系统是否满足安装先决条件。

第 29 页的『磁盘和内存要求』

产品需要的磁盘空间取决于所选择的安装类型以及具有的文件系统类型。同样，内存要求会受到数据库系统的大小和复杂程度影响。

DB2 数据库和 IBM 数据服务器客户机产品

对于每个操作系统，均有一个必须满足的操作系统、软件和硬件先决条件的列表，如下所示：

- 第 50 页的『DB2 服务器和 IBM 数据服务器客户机的安装要求 (AIX)』
- 第 52 页的『DB2 服务器和 IBM 数据服务器客户机的安装要求 (HP-UX)』
- 第 53 页的『DB2 服务器和 IBM 数据服务器客户机的安装要求 (Linux)』
- 第 59 页的『DB2 服务器和 IBM 数据服务器客户机的安装要求 (Solaris)』
- 第 61 页的『DB2 数据库服务器和 IBM 数据服务器客户机的安装要求 (Windows)』

DB2 Connect™ 产品的安装要求

对于每个操作系统，均有一个必须满足的操作系统、软件和硬件先决条件的列表，如下所示：

- *DB2 Connect 安装和配置 DB2 Connect Personal Edition*中的『DB2 Connect Personal Edition 的安装要求 (Windows)』
- *DB2 Connect 安装和配置 DB2 Connect Personal Edition*中的『DB2 Connect Personal Edition 的安装要求 (Linux)』
- *DB2 Connect 安装和配置 DB2 Connect 服务器*中的『DB2 Connect 产品的安装要求 (Solaris 操作系统)』
- *DB2 Connect 安装和配置 DB2 Connect 服务器*中的『DB2 Connect 服务器产品的安装要求 (Windows)』
- *DB2 Connect 安装和配置 DB2 Connect 服务器*中的『DB2 Connect 服务器产品的安装要求 (Linux)』
- *DB2 Connect 安装和配置 DB2 Connect 服务器*中的『DB2 Connect 服务器产品的安装要求 (AIX[®])』
- *DB2 Connect 安装和配置 DB2 Connect 服务器*中的『DB2 Connect 服务器产品的安装要求 (HP-UX)』

IBM[®] DB2 pureScale[®] Feature

对于每个操作系统，均有一个必须满足的操作系统、软件、硬件和固件先决条件的列表，如下所示：

- 第 153 页的『DB2 pureScale Feature 的安装先决条件 (AIX)』
- 第 180 页的『DB2 pureScale Feature 的安装先决条件 (Linux)』

第 25 页的第 5 章，『用于 DB2 数据库产品的 Java 软件支持』

需要具备适当级别的 IBM Java 软件开发包 (SDK)，以使用基于 Java 的工具以及创建和运行 Java 应用程序（包括存储过程和用户定义的函数）。

虚拟化支持

有关 DB2 数据库产品所支持的虚拟化技术的详细信息，请参阅 <http://www.ibm.com/developerworks/wikis/display/im/DB2+Virtualization+Support>。

DB2 本地语言包 (NLPACK) 的安装要求

在 Linux 和 UNIX 操作系统上，必须已安装 DB2 服务器或客户机产品，才能安装 DB2 NLPACK。此限定服务器或客户机列表包括：

- DB2 Enterprise Server Edition
- DB2 Advanced Enterprise Server Edition
- DB2 工作组服务器版
- DB2 Express[®]版
- DB2 Express-C
- DB2 Connect Enterprise Edition
- DB2 Connect Personal Edition
- 数据服务器客户机
- 数据服务器运行时客户机

DB2 Spatial Extender 的安装要求

- *Spatial Extender User's Guide and Reference* 中的『安装 Spatial Extender 的系统要求』

InfoSphere[®] Federation Server 产品的安装要求

- 在以下网址提供了 Federation Server 的硬件和软件要求：<http://publib.boulder.ibm.com/infocenter/db2luw/v9r7/topic/com.ibm.swg.im.iis.prod.install.core.doc/topics/iipisrq-sys.html>
- 在以下网址提供了 Replication Server 或 Data Event Publisher 的硬件和软件要求：<http://publib.boulder.ibm.com/infocenter/db2luw/v9r7/topic/com.ibm.swg.im.iis.repl.install.doc/topics/iypirrq-sys.html>

第 1 章 使用 db2prereqcheck 来检查安装先决条件

可以使用 **db2prereqcheck** 命令来检查特定 DB2 版本的必备软件和固件。

使用 **db2prereqcheck** 命令，可以确定系统是否满足 DB2 安装先决条件，而不必开始安装特定的 DB2 版本。此命令检查先决条件，例如，操作系统级别、Linux 分发、AIX 技术级别、C 库和运行时补丁、客户机、uDAPL、GPL 或特定于 DB2 pureScale 的要求。

DB2 产品在 `cfg` 文件夹中附带了 **db2prereqcheck** 二进制文件和 `DB2prereqs.xml` 文件。`DB2prereqs.xml` 文件包含从 V9.8 FP2 到 V10.1 的先决条件，不应该修改这些内容。必须先将二进制文件和 XML 文件解压缩到桌面中的临时文件夹，然后才能运行 **db2prereqcheck** 命令。如果您使用的操作系统中已安装 DB2 产品，那么不需要将这些文件解压缩。您需要对系统具备读/写访问权才能运行 **db2prereqcheck** 命令（即，具有读访问权以在 `DB2prereqs.xml` 中进行读取，具有写访问权以生成输出文件）。

注：对于 UNIX 操作系统，您必须将二进制文件 `db2prereqcheck_exe`、`DB2prereqs.xml` 文件和 Shell 脚本 `db2prereqcheck` 解压缩。

如果您运行不带任何参数的 **db2prereqcheck** 命令，那么该命令将确定系统是否满足资源 XML 文件中定义的所有 DB2 发行版和修订包的先决条件。

可以使用 **db2prereqcheck** 命令来检查最新 DB2 版本和特定 DB2 版本的先决条件要求、生成报告文件以及执行更多操作。

- 要检查资源 XML 文件中定义的最新 DB2 版本的先决条件，请运行带有 **-i** 参数的 **db2prereqcheck** 命令。例如，

```
$ ./db2prereqcheck -i
```

- 要检查系统是否满足资源 XML 文件中定义的特定 DB2 版本的先决条件，请运行带有 **-v <version number>** 参数的 **db2prereqcheck** 命令。例如，

```
$ ./db2prereqcheck -v 10.1.0.0
```

- 要生成包含验证信息和 **db2prereqcheck** 命令的输出（包括一个列示所有失败测试的总结部分）的报告文件，请使用 **-o <filename>** 参数。指定完整报告文件名路径以在另一个目录中生成该报告。安装 DB2 产品的先决条件将仅显示在不带 **-o <filename>** 参数的命令屏幕上。

```
$ ./db2prereqcheck -i -o report.rpt
```

- 仅当未指定 **-f** 参数时，才会使用缺省 XML 文件（文件路径：`DB2 installation/cfg/DB2prereqs.xml`）。如果找不到此缺省 XML 文件，那么可以使用 **-f <filename>** 来指定 XML 文件。

```
$ ./db2prereqcheck -i -f ./newDB2prereqs.xml
```

- 对于 DB2 pureScale 安装，请使用 **-p** 选项。具体来说，对于 Linux 操作系统，使用附带 **-p** 和 **-t <network configuration type>** 选项的 **db2prereqcheck** 命令来验证特定网络配置的先决条件需求。网络配置类型应设置为单个 InfiniBand 端口集群、多个 InfiniBand 端口集群、单个 RoCE 端口集群或多个 RoCE 端口集群（`SINGLE_IB_PORT_CLUSTER`、`MULT_IB_PORT_CLUSTER`、`SINGLE_ROCE_PORT_CLUSTER` 或 `MULTI_ROCE_PORT_CLUSTER`）。

```
$ ./db2prereqcheck -i -p -t <network configuration type>
```

如果 **db2prereqcheck** 命令指示系统未能满足先决条件（例如，DBT3507E），

```
Validating ofed ...
```

```
Required minimum version and release for ofed: 1.5.2-(null)
```

```
DBT3507E The db2prereqcheck utility failed to verify installation prerequisites because the util
```

```
ERROR: Requirement not matched.
```

请检查相关参考下的要求页面并再次运行此命令。有关更多信息，请在 V10.1 信息中心搜索 DBT 消息（例如，DBT3507E）。

示例

AIX 操作系统上的样本 **db2prereqcheck** 命令输出。对于 DB2 pureScale 安装，请使用 **-p** 选项。

```
> db2prereqcheck -p -v 10.1.0.0
```

```
=====
Checking DB2 prerequisites for DB2 database version 10.1.0.0 on operating
system "AIX"
```

```
Validating kernel level ...
```

```
Required minimum operating system kernel level : "6.1".
```

```
Actual operating system kernel level: "6.1".
```

```
Requirement matched.
```

```
Validating AIX technology level and service pack ...
```

```
Required minimum technology level: 6 Service pack: 5
```

```
Requirement matched.
```

```
Validating XL C/C++ Runtime ...
```

```
Required minimum XL C/C++ Runtime level: 11.1.0.1
```

```
Actual version: 11.1.0.1
```

```
Requirement matched.
```

```
Validating uDAPL ...
```

```
Required minimum uDAPL level: 6.1.6.1
```

```
Actual version: 6.1.6.1
```

```
Requirement matched.
```

```
DBT3533I The db2prereqcheck utility has confirmed that all installation
prerequisites were met for DB2 database server with DB2 pureCluster
feature. Version: "10.1.0.0".
```

AIX 操作系统上的样本 **db2prereqcheck** 命令输出。仅对于 DB2 pureScale uDAPL，请使用 **-u** 选项。

```
> db2prereqcheck -u -v 10.1.0.0
```

```
=====
Checking DB2 prerequisites for DB2 database version 10.1.0.0 on operating
system "AIX"
```

```
Validating uDAPL ...
```

```
Required minimum uDAPL level: 6.1.6.1
```

```
Actual version: 6.1.6.1
```

```
Requirement matched.
```

```
DBT3533I The db2prereqcheck utility has confirmed that all installation
prerequisites were met for DB2 database server . Version: "10.1.0.0".
```

```
=====
Checking DB2 prerequisites for DB2 database version 10.1.0.0 on operating
system "AIX"
```

```
Validating uDAPL ...
  Required minimum uDAPL level: 6.1.6.1
  Actual version: 6.1.6.1
  Requirement matched.
```

```
DBT3533I The db2prereqcheck utility has confirmed that all installation
prerequisites were met for DB2 database server with DB2 pureCluster
feature. Version: "10.1.0"
```

AIX 操作系统上的样本 **db2prereqcheck** 命令输出。对于客户机安装, 请使用 **-c** 选项。

```
> db2prereqcheck -c -v 10.1.0.0
=====
Checking DB2 prerequisites for DB2 database version 10.1.0.0 on operating
system "AIX"

Validating kernel level ...
  Required minimum operating system kernel level : "6.1".
  Actual operating system kernel level: "6.1".
  Requirement matched.

Validating AIX technology level and service pack ...
  Required minimum technology level: 6 Service pack: 5
  Requirement matched.

Validating XL C/C++ Runtime ...
  Required minimum XL C/C++ Runtime level: 11.1.0.1
  Actual version: 11.1.0.1
  Requirement matched.
```

```
DBT3533I The db2prereqcheck utility has confirmed that all installation
prerequisites were met for DB2 database client . Version: "10.1.0.0".
```

```
=====
Checking DB2 prerequisites for DB2 database version 10.1.0.0 on operating
system "AIX"

Validating kernel level ...
  Required minimum operating system kernel level : "6.1".
  Actual operating system kernel level: "6.1".
  Requirement matched.

Validating AIX technology level and service pack ...
  Required minimum technology level: 6 Service pack: 5
  Requirement matched.

Validating XL C/C++ Runtime ...
  Required minimum XL C/C++ Runtime level: 11.1.0.1
  Actual version: 11.1.0.1
  Requirement matched.

Validating uDAPL ...
  Required minimum uDAPL level: 6.1.6.1
  Actual version: 6.1.6.1
  Requirement matched.
```

```
DBT3533I The db2prereqcheck utility has confirmed that all installation
prerequisites were met for DB2 database client with DB2 pureCluster
feature. Version: "10.1.0.0".
```

AIX 操作系统上的样本 **db2prereqcheck** 命令输出。要仅显示验证总结, 请使用 **-s** 选项。

```
> db2prereqcheck -s -v 10.1.0.0
DBT3533I The db2prereqcheck utility has confirmed that all installation
prerequisites were met for DB2 database server . Version: "10.1.0.0".
```

DBT3533I The db2prereqcheck utility has confirmed that all installation prerequisites were met for DB2 database server with DB2 pureCluster feature. Version: "10.1.0.0".

Linux 操作系统上的样本 **db2prereqcheck** 命令输出。对于 DB2 pureScale 安装, 请使用 **-p** 选项。

```
> db2prereqcheck -p -v 10.1.0.0
=====
Checking DB2 Prerequisites for DB2 Version 10.1.0.0 on Linux

Validating Linux distribution ...
  Required minimum SUSE version : (null) SP (null)

Validating sles-release ...
  Required minimum version and release for sles-release: 10-15.45.8
  Actual version of package: 11.1

  Requirement matched.

Validating kernel level ...
  Required minimum kernel level : 2.6.16
  Actual kernel level: 2.6.32.45
  Requirement matched.

Validating C++ Library version ...
  Required minimum C++ library: libstdc++.so.6
  Standard C++ library is located at: /usr/lib64/libstdc++.so.6.0.10
  Actual C++ library: CXXABI_1.3.1

Validating 32 bit version of libstdc++.so.6 ...
  Found the 64 bit /usr/lib64/libstdc++.so.6 at /usr/lib64
  Found the 32 bit /usr/lib/libstdc++.so.6 at /usr/lib
  Requirement matched.

Validating libc.so version ...
  glibc library is located at: /lib64/libc-2.11.1.so
  Required minimum glibc library version: 2.4.0
  Actual glibc library version: 2.11.1
  Requirement matched.

Validating libaio.so version ...
  Loading of libaio.so.1 on system succeed.
  Requirement matched.

Validating ofed ...
  Required minimum version and release for ofed: 1.5.2-(null)
  Requirement matched.

Validating sg3_utils ...
  Package (or file) found: sg3_utils
  Requirement matched.

Validating sg_persist ...
  Package (or file) found: /usr/bin/sg_persist
  Requirement matched.

DBT3533I The db2prereqcheck utility has confirmed that all installation
prerequisites were met for DB2 database server with DB2 pureCluster feature.
Version: "10.1.0.0".
```

Linux 操作系统上的样本 **db2prereqcheck** 命令输出。使用 **-p** 和 **-t** 选项来验证特定网络配置的先决条件需求。例如, 要对 DB2 pureScale 环境中的“单个 InfiniBand 端口集群”配置进行验证:

```

db2prereqcheck -v 10.1.0.0 -p -t SINGLE_IB_PORT_CLUSTER

Checking DB2 prerequisites for DB2 database version 10.1.0.0 on
operating system "Linux"

Validating Linux distribution ...
  Required minimum operating system distribution: "RHEL";
  Version: "5"; Service pack: "6".
  Actual operating system distribution Version: "6";
  Service pack: "1".
  Requirement matched.

...

Validating Infiniband Support Package: libibcm.x86_64 ...
  Package (or file) found: libibcm.x86_64
  Requirement matched.

Validating Infiniband Support Package: librdmacm.x86_64 ...
  Package (or file) found: librdmacm.x86_64
  Requirement matched.

...

Validating Reliable Scalable Cluster Technology Package:
  librdmacm.i686 ...
  Package (or file) found: librdmacm.i686
  Requirement matched.

Validating Reliable Scalable Cluster Technology Package:
  libcxgb3.i686 ...
  Package (or file) found: libcxgb3.i686
  Requirement matched.

...

DBT3533I The db2prereqcheck utility has confirmed that
all installation prerequisites were met for DB2 database
server with DB2 pureCluster feature. Version: "10.1.0.0".

```

要对 DB2 pureScale 环境中的“多个 RoCE 端口集群”配置进行验证:

```

db2prereqcheck -v 10.1.0.0 -p -t MULTI_ROCE_PORT_CLUSTER

=====
Checking DB2 prerequisites for DB2 database version 10.1.0.0 on operating
system "Linux"

Validating Linux distribution ...
  Required minimum operating system distribution: "RHEL"; Version: "6";
  Service pack: "1".
  Actual operating system distribution Version: "6"; Service pack: "1".
  Requirement matched.

...

Validating Infiniband Support Package: libibcm.x86_64 ...
  Package (or file) found: libibcm.x86_64
  Requirement matched.

Validating Infiniband Support Package: librdmacm.x86_64 ...
  Package (or file) found: librdmacm.x86_64
  Requirement matched.

...

Validating High Performance Networking Package: libibverbs-rocee.x86_64 ...

```

```

Package (or file) found: libibverbs-rocee.x86_64
Requirement matched.

Validating High Performance Networking Package: libmlx4-rocee.x86_64 ...
Package (or file) found: libmlx4-rocee.x86_64
Requirement matched.

Validating Reliable Scalable Cluster Technology Package: libibcm.i686 ...
Package (or file) found: libibcm.i686
Requirement matched.

Validating Reliable Scalable Cluster Technology Package: librdmacm.i686 ...
Package (or file) found: librdmacm.i686
Requirement matched.

...

DBT3533I The db2prereqcheck utility has confirmed that all installation
prerequisites were met for DB2 database server with DB2 pureCluster
feature. Version: "10.1.0.0".

```

Linux 操作系统上的样本 **db2prereqcheck** 命令输出。仅对于 DB2 pureScale uDAPL, 请使用 **-u** 选项。

```

> db2prereqcheck -u -v 10.1.0.0
=====
Checking DB2 Prerequisites for DB2 Version 10.1.0.0 on Linux

Validating ofed ...
Required minimum version and release for ofed: 1.5.2-(null)
Requirement matched.

Validating sg3_utils ...
Package (or file) found: sg3_utils
Requirement matched.

Validating sg_persist ...
Package (or file) found: /usr/bin/sg_persist
Requirement matched.

All requirement matched for DB2 Server version 10.1.0.0 .

=====
Checking DB2 Prerequisites for DB2 Version 10.1.0.0 on Linux

Validating ofed ...
Required minimum version and release for ofed: 1.5.2-(null)
Requirement matched.

Validating sg3_utils ...
Package (or file) found: sg3_utils
Requirement matched.

Validating sg_persist ...
Package (or file) found: /usr/bin/sg_persist
Requirement matched.

All requirement matched for DB2 Server version 10.1.0.0 DB2 pureCluster
feature.

```

Linux 操作系统上的样本 **db2prereqcheck** 命令输出。对于客户机安装, 请使用 **-c** 选项。

```

> db2prereqcheck -c -v 10.1.0.0
=====
Checking DB2 Prerequisites for DB2 Version 10.1.0.0 on Linux

```

```

Validating Linux distribution ...
  Required minimum SUSE version : (null) SP (null)

Validating sles-release ...
  Required minimum version and release for sles-release: 10-15.45.8
  Actual version of package: 11.1

  Requirement matched.

Validating kernel level ...
  Required minimum kernel level : 2.6.16
  Actual kernel level: 2.6.32.45
  Requirement matched.

Validating C++ Library version ...
  Required minimum C++ library: libstdc++.so.6
  Standard C++ library is located at: /usr/lib64/libstdc++.so.6.0.10
  Actual C++ library: CXXABI_1.3.1

Validating 32 bit version of libstdc++.so.6 ...
  Found the 64 bit /usr/lib64/libstdc++.so.6 at /usr/lib64
  Found the 32 bit /usr/lib/libstdc++.so.6 at /usr/lib
  Requirement matched.

All requirement matched for DB2 Client version 10.1.0.0 .

=====
Checking DB2 Prerequisites for DB2 Version 10.1.0.0 on Linux

Validating Linux distribution ...
  Required minimum SUSE version : (null) SP (null)

Validating sles-release ...
  Required minimum version and release for sles-release: 10-15.45.8
  Actual version of package: 11.1

  Requirement matched.

Validating kernel level ...
  Required minimum kernel level : 2.6.16
  Actual kernel level: 2.6.32.45
  Requirement matched.

Validating C++ Library version ...
  Required minimum C++ library: libstdc++.so.6
  Standard C++ library is located at: /usr/lib64/libstdc++.so.6.0.10
  Actual C++ library: CXXABI_1.3.1

Validating 32 bit version of libstdc++.so.6 ...
  Found the 64 bit /usr/lib64/libstdc++.so.6 at /usr/lib64
  Found the 32 bit /usr/lib/libstdc++.so.6 at /usr/lib
  Requirement matched.

Validating libc.so version ...
  glibc library is located at: /lib64/libc-2.11.1.so
  Required minimum glibc library version: 2.4.0
  Actual glibc library version: 2.11.1
  Requirement matched.

Validating ofed ...
  Required minimum version and release for ofed: 1.5.2-(null)
  Requirement matched.

Validating sg3_utils ...
  Package (or file) found: sg3_utils
  Requirement matched.

```

```
Validating sg_persist ...  
  Package (or file) found: /usr/bin/sg_persist  
  Requirement matched.
```

All requirement matched for DB2 Client version 10.1.0.0 DB2 pureCluster feature.

Linux 操作系统上的样本 **db2prereqcheck** 命令输出。要仅显示验证总结，请使用 **-s** 选项。

```
> db2prereqcheck -s -v 10.1.0.0  
All requirement matched for DB2 Server version 10.1.0.0 .
```

All requirement matched for DB2 Server version 10.1.0.0 DB2 pureCluster feature.

第 2 部分 DB2 服务器和 IBM 数据服务器客户机

DB2 数据库系统由 DB2 服务器和 IBM 数据服务器客户机组成。

DB2 服务器是关系数据库管理系统 (RDBMS)，它将数据传递给它的 IBM 数据服务器客户机。如果计划使用位于此计算机上的数据库，请安装 DB2 服务器。有关 DB2 服务器的更多信息，请转至 <http://www.ibm.com/software/data/db2/9/editions.html>

IBM 数据服务器客户机是一个允许您对 DB2 服务器运行命令和 SQL 语句的应用程序，可以连接至远程 DB2 服务器并访问它的数据库。

第 2 章 DB2 数据库服务器安装概述 (Linux 和 UNIX)

此主题概述了在 AIX、HP-UX、Linux 和 Solaris 上安装 DB2 服务器产品的步骤。

过程

要安装 DB2 服务器产品:

1. 查看 DB2 产品先决条件。
2. 如果提供了 DB2 升级信息, 请查看此信息。
3. 在 HP-UX、Linux 和 Solaris 上修改内核参数。在除 Linux on x86_32 之外的所有平台上, 您必须安装 64 位内核, 然后才可以继续进行安装, 否则安装将失败。
4. 准备安装介质:

产品 DVD

如果 DB2 产品 DVD 未自动安装, 那么安装 DB2 产品 DVD。

安装映像

如果已下载安装映像, 那么将该文件解压缩。

5. 使用其中一种可用方法来安装 DB2 产品:

- “DB2 安装”向导
- 使用响应文件进行静默安装
- 有效内容文件部署

对于 DB2 服务器, 您可以使用“DB2 安装”向导来执行安装和配置任务, 例如:

- 选择 DB2 安装类型 (典型、精简或定制)。
 - 选择 DB2 产品安装位置。
 - 安装您稍后可以指定的语言作为产品界面和消息的缺省语言。
 - 安装或升级 IBM Tivoli® System Automation for Multiplatforms (Linux 和 AIX)。
 - 设置 DB2 实例。
 - 设置 DB2 管理服务器 (包括 DAS 用户设置)。
 - 设置 DB2 文本搜索服务器。
 - 设置管理联系人和运行状况监视器通知。
 - 设置和配置实例 (包括实例用户设置)。
 - 设置 Informix® 数据源支持。
 - 准备 DB2 工具目录。
 - 指定 DB2 信息中心端口。
 - 创建响应文件。
6. 如果使用除“DB2 安装”向导之外的其他方法安装 DB2 服务器, 那么需要执行安装后配置步骤。

第 3 章 DB2 数据库服务器安装概述 (Windows)

此主题概述了在 Windows 上安装 DB2 服务器产品的步骤。

过程

要安装 DB2 服务器产品:

1. 查看 DB2 数据库产品先决条件。
2. 如果提供了 DB2 数据库升级信息, 请查看此信息。
3. 准备安装介质:

产品 DVD

将 DB2 数据库产品 DVD 插入 DVD-ROM 驱动器中。

安装映像

如果已下载安装映像, 请将该文件解压缩。

4. 通过以下方法安装 DB2 数据库产品:

- “DB2 安装”向导。
- 采用响应文件进行静默安装。

可使用“DB2 安装”向导来执行安装和配置任务, 例如:

- 选择 DB2 数据库安装类型 (典型、精简或定制)。
- 选择 DB2 数据库产品安装位置。
- 设置 IBM SSH Server for Windows
- 安装您稍后可以指定的语言作为产品界面和消息的缺省语言。
- 设置 DB2 Extended Security。
- 设置 DB2 实例 (包括实例用户设置。缺省情况下, 它与 DAS 用户相同)。
- 设置 DB2 管理服务器 (包括 DAS 用户设置)。
- 设置 DB2 文本搜索服务器。
- 设置管理联系人和运行状况监视器通知。
- 设置和配置实例 (包括实例用户设置)。
- 准备 DB2 工具目录。
- 指定 DB2 信息中心端口。
- 创建响应文件。
- 安装其他产品。

第 4 章 非 root 用户安装概述 (Linux 和 UNIX)

DB2 安装程序在非 root 用户安装期间会自动创建和配置非 root 用户实例。作为非 root 用户，您可以在安装期间定制非 root 用户实例的配置。还可以在没有 root 用户特权的情况下使用和维护已安装的 DB2 数据库产品。

DB2 数据库产品的非 root 用户安装具有一个 DB2 实例，在缺省情况下大多数功能部件均已启用。

非 root 用户安装对许多团体很有吸引力，例如以下团体：

- 具有成千上万个工作站和用户的企业，他们想在不浪费系统管理员时间的情况下安装 DB2 数据库产品
- 应用程序开发者，他们通常不是系统管理员，而是使用 DB2 数据库产品来开发应用程序
- 独立软件供应商 (ISV)，他们开发不需要 root 用户权限但嵌入 DB2 数据库产品的软件

虽然非 root 用户安装具有 root 用户安装的大部分功能，但仍存在一些差别和局限性。您可以通过让 root 用户运行 **db2rfe** 命令来解除一些局限性。

作为非 root 用户安装 DB2 数据库服务器

可作为非 root 用户安装大多数 DB2 数据库产品。

开始之前

在作为非 root 用户安装任何 DB2 数据库产品之前，您应该了解 root 用户安装和非 root 用户安装之间的差别以及非 root 用户安装的局限性。有关非 root 用户安装的更多信息，请参阅『非 root 用户安装概述 (Linux 和 UNIX)』。

作为非 root 用户安装 DB2 数据库产品的先决条件：

- 您必须能够安装该安装 DVD 或者自动安装。
- 您必须具有可用作 DB2 实例的所有者的有效用户标识。

用户标识具有下列限制和要求：

- 必须具有除 `guests`、`admins`、`users` 和 `local` 之外的主组
- 可以包含小写字母 (a-z)、数字 (0-9) 和下划线字符 (_)
- 长度不能超过八个字符
- 不能以 `IBM`、`SYS`、`SQL` 或数字开头
- 不能是 DB2 保留字 (`USERS`、`ADMINS`、`GUESTS`、`PUBLIC` 或 `LOCAL`) 或 SQL 保留字
- 不能使用任何具有 root 用户特权的用户标识作为 DB2 实例标识、DAS 标识或受防护标识
- 不能包含重音字符
- 如果已指定现有用户标识，而不是创建新用户标识，那么确保该用户标识：

- 未锁定
- 不具有到期的密码
- 对于非 root 用户和 root 用户，您要安装的产品硬件和软件先决条件都相同。
- 在 AIX V5.3 上，必须启用异步 I/O (AIO)。强烈建议系统启用 I/O 完成端口 (IOCP)。
- 您的主目录必须是有效的 DB2 路径。

DB2 安装路径具有下列规则:

- 可以包含小写字母 (a-z)、大写字母 (A-Z) 和下划线字符 (_)
- 不能超过 128 个字符
- 不能包含空格
- 不能包含非英文字符

关于此任务

作为非 root 用户安装 DB2 数据库产品对于该非 root 用户是透明的。换言之，除了作为非 root 用户登录之外，非 root 用户不需要执行特殊的操作就可以安装 DB2 数据库产品。

过程

为了执行非 root 用户安装:

1. 作为非 root 用户登录
2. 使用任何可用的方法来安装 DB2 数据库产品。选项包括:
 - “DB2 安装”向导 (GUI 安装)
 - **db2setup** 命令与响应文件 (静默安装)

注: 由于非 root 用户无法选择 DB2 数据库产品的安装目录，所以响应文件中的任何 **FILE** 关键字将被忽略。

3. 在安装 DB2 数据库产品后，您必须打开新登录会话以使用非 root 用户 DB2 实例。另外，如果使用 `$HOME/sql1lib/db2profile` (对于 Bourne shell 和 Korn shell 用户) 或 `$HOME/sql1lib/db2chsrc` (对于 C shell 用户) 来设置 DB2 实例环境 (其中 `$HOME` 是非 root 用户的主目录)，那么可以使用同一登录会话。

下一步做什么

在安装 DB2 数据库产品之后，请验证操作系统用户进程资源限制 (ulimit)。如果不符合最小 ulimit 值，那么 DB2 引擎可能会遇到意外的操作资源不足错误。这些错误可能会导致 DB2 数据库系统停止运行。

使用 **db2rfe** 在非 root 用户安装中启用基于 root 用户的功能

在非 root 用户安装中，有一些功能和能力最初是不可用的，但您可以通过运行 **db2rfe** 命令来启用。

开始之前

此任务需要 root 用户权限。

过程

要在非 root 用户安装中启用最初不可用的功能和能力:

1. 找到样本配置文件。 提供了两个样本配置文件:

- \$HOME/sql1lib/instance/db2rfe.cfg 是使用缺省值为非 root 用户 DB2 实例预先配置的
- \$HOME/sql1lib/cfg/db2rfe.cfg.sample 未经过配置

其中 \$HOME 是非 root 用户的主目录。

2. 将其中一个样本配置文件复制到其他位置, 以使初始文件保持不变。

3. 根据需要更新被复制的配置文件。 此配置文件已输入到 **db2rfe** 命令中。

配置文件的示例是:

```
INSTANCENAME=db2inst2
SET_ULIMIT=NO
ENABLE_HA=NO
ENABLE_OS_AUTHENTICATION=NO
RESERVE_REMOTE_CONNECTION=NO
  **SVCENAME=db2c_db2inst2
  **SVCEPORT=48000
RESERVE_TEXT_SEARCH_CONNECTION=NO
  **SVCENAME_TEXT_SEARCH=db2j_db2inst2
  **SVCEPORT_TEXT_SEARCH=55000
```

注:

- DB2 安装程序自动填充 **INSTANCENAME** 参数的值
- **SET_ULIMIT** 参数仅在 AIX 上可用。在其他操作系统上, 具有 root 用户权限的用户需要手动设置 ulimit 值。
- 其他关键字的缺省值是 NO
- 在缺省情况下, 注释掉子参数 (例如 **SVCENAME**)。注释使用 ** 来表示
- 如果将参数设置为 YES, 且该参数具有子参数, 那么建议您将子参数取消注释, 然后提供适当的值。所提供的任何端口值均为示例。确保您分配的端口值是空闲的。

提供了以下示例来说明已编辑的配置文件, 该配置文件将启用以下列表中提到的功能和能力:

- 高可用性
- 基于操作系统的认证
- DB2 文本搜索, 具有服务名称 db2j_db2inst2 和端口值 55000

要启用这些功能和能力, 请编辑配置文件, 如下所示:

```
INSTANCENAME=db2inst2
SET_ULIMIT=NO
ENABLE_HA=YES
ENABLE_OS_AUTHENTICATION=YES
RESERVE_REMOTE_CONNECTION=NO
  **SVCENAME=db2c_db2inst2
  **SVCEPORT=48000
RESERVE_TEXT_SEARCH_CONNECTION=YES
  SVCENAME_TEXT_SEARCH=db2j_db2inst2
  SVCEPORT_TEXT_SEARCH=55000
```

4. 使用 root 用户权限登录。

- 浏览至 `$HOME/sqllib/instance` 目录，其中 `$HOME` 表示非 `root` 用户的主目录。
- 使用下列语法来运行 `db2rfe` 命令：

```
db2rfe -f config_file
```

其中 `config_file` 是在步骤 第 19 页的 3 中创建的配置文件。

下一步做什么

要在非 `root` 用户安装中启用基于 `root` 用户的功能，请在应用修订包或升级到新版本后重新运行 `db2rfe` 命令。

root 用户安装和非 root 用户安装之间的差别

除了少数局限性之外，非 `root` 用户安装的目录结构与 `root` 用户安装的目录结构略有不同。

在 `root` 用户安装期间，将在 `root` 用户选择的目录中创建 DB2 数据库产品的子目录和文件。

与 `root` 用户不同，非 `root` 用户无法选择 DB2 数据库产品的安装位置。非 `root` 用户安装始终置于 `$HOME/sqllib` 目录中，其中 `$HOME` 表示非 `root` 用户的主目录。非 `root` 用户的 `sqllib` 目录中的子目录布局与 `root` 用户安装的子目录布局相似。

对于 `root` 用户安装，可以创建多个实例。实例所有权与创建实例时所使用的用户标识相关联。

非 `root` 用户安装只能具有一个 DB2 实例。非 `root` 用户安装目录包含所有不带软链接的 DB2 数据库产品文件和实例文件。

下表总结了 `root` 用户安装和非 `root` 用户安装之间的差别。

表 1. *Root 用户安装和非 root 用户安装之间的差别*

条件	root 用户安装	非 root 用户安装
用户可以选择安装目录	是	否。DB2 数据库产品安装在用户的主目录中。
允许的 DB2 实例数目	多个	一个
安装期间部署的文件	仅程序文件。您必须在完成安装后才创建实例。	程序文件和实例文件。DB2 数据库产品已准备就绪，可在完成安装后立即使用。
升级版本和实例	否	在安装新版本之前，不需要卸载旧版本。安装新版本，同时升级该实例。

非 root 用户安装的局限性

除了 `root` 用户安装和非 `root` 用户安装之间的差别之外，非 `root` 用户安装存在一些局限性。此主题讨论局限性可帮助您决定是否要使用非 `root` 用户安装。

产品局限性

一些 DB2 数据库产品在非 `root` 用户安装中不受支持：

- DB2 Net Search Extender
- 本地安装的 DB2 信息中心

注: 由于需要 root 用户权限来启动守护程序, 所以本地安装的 DB2 信息中心在非 root 用户安装中不受支持。然而, 如果安装在同一计算机上, 那么非 root 用户安装 DB2 实例可以配置为使用本地安装的 DB2 信息中心。

功能和工具局限性

下列功能和工具在非 root 用户安装中不可用:

- DB2 管理服务器 (DAS) 及其相关的命令: **dascrt**、**dasdrop**、**daslist**、**dasmigr** 和 **dasupdt**
- 不支持 **db2governor** 提高优先级的能力
- 在工作负载管理器 (WLM) 中, 允许您尝试在非 root 用户 DB2 实例中的 DB2 服务类中设置代理程序优先级。然而, 将不会考虑代理程序优先级, 并且将不返回 SQLCODE 错误。
- 不支持在系统重新引导时自动启动非 root 用户 DB2 实例

运行状况监视器局限性

下列运行状况监视器功能在非 root 用户安装中不受支持:

- 在发生警报时运行脚本或任务操作
- 发送警报通知

分区数据库局限性

只有单一分区数据库在非 root 用户安装中受支持。您无法添加其他数据库分区。

列示 DB2 数据库产品

在作为非 root 用户运行 **db21s** 命令时所生成的输出与在作为 root 用户运行时所生成的输出不同。有关详细信息, 请参阅 **db21s** 命令主题。

DB2 副本

每个非 root 用户只能安装一个 DB2 数据库产品的副本。

DB2 实例局限性

在非 root 用户安装中, 安装期间将创建一个 DB2 实例。无法创建其他实例。

DB2 实例操作只能由实例所有者执行

Root 用户安装和非 root 用户安装可以置于不同安装路径中, 从而在同一计算机上共存。然而, 非 root 用户实例只能由拥有非 root 用户实例的非 root 用户使用 **db2_deinstall** 命令进行更新或删除。

具有 root 用户权限的用户所创建的 DB2 实例只能由具有 root 用户权限的用户进行更新或删除。

DB2 实例命令

下列 DB2 实例命令在非 root 用户安装中不可用:

db2icrt

作为非 root 用户安装 DB2 数据库产品时, 将自动创建和配置单个实例。在非 root 用户安装中无法创建更多实例。然而, 如果需要配置自动创建的实例, 那么您可以使用非 root 用户安装配置命令 **db2nrcfg**。

db2iupdt

db2iupdt 命令无法用于非 root 用户实例。但您可以使用非 root 用户

安装配置命令 (**db2nrupdt**) 来更新非 root 用户 DB2 实例。然而, 由于在更新 DB2 数据库产品时会自动更新非 root 用户实例, 所以您通常不需要对其进行更新。

db2idrop

无法删除在非 root 用户安装期间自动创建的实例。必须卸载 DB2 数据库产品才能删除 DB2 实例。

db2iupgrade

不支持升级非 root 用户安装。要升级非 root 用户实例, 请使用 **db2nrupgrade** 命令。

升级局限性

Root 用户实例无法升级到非 root 用户实例。

安装后操作只能由 DB2 实例所有者执行

Root 用户安装和非 root 用户安装可以在同一计算机上共存。然而, 只有安装了 DB2 数据库产品的初始非 root 用户才可以执行后续操作, 例如:

- 应用修订包
- 添加功能部件
- 安装附加产品

调整 ulimit 值

UNIX 和 Linux 操作系统上的 **ulimit** 命令设置或报告用户资源限制, 例如数据和堆栈限制等。对于 root 用户实例, 数据库服务器会动态更新所需的 **ulimit** 设置, 您无需更改永久设置。然而, 对于非 root 用户实例, **ulimit** 设置只能在安装期间进行检查。如果这些设置不适当, 那么将显示警告消息。需要 root 用户权限来更改 **ulimit** 设置。

可通过运行 **db2rfe** 来克服的局限性

非 root 用户安装还存在其他一些局限性, 您可通过运行 **db2rfe** 命令来克服它们。下列功能和能力在非 root 用户安装中最初是不可用的:

- 基于操作系统的认证
- 高可用性 (HA) 功能
- 在 `/etc/services` 文件中保留服务名称的能力
- 增大用户数据上限的能力 (**ulimit**)。此能力仅适用于 AIX。在其他操作系统上, 必须手动增加用户数据限制。

运行“为非 root 用户安装启用 root 用户功能”命令 (**db2rfe**) 以启用这些功能和能力。运行 **db2rfe** 命令是可选的, 但该命令必须由具有 root 用户权限的用户来运行。

非 root 用户安装中的认证类型

对于 DB2 数据库产品, 基于操作系统的认证是缺省认证类型。由于非 root 用户安装不支持基于操作系统的认证, 因此, 如果您在作为非 root 用户安装 DB2 数据库产品之后选择不运行 **db2rfe** 命令, 那么就必须手动设置认证类型。通过在数据库管理器配置文件 (`dbm cfg`) 中更新下列参数, 您可以实现此操作:

- **clnt_pw_plugin** (客户机用户标识/密码插件配置参数)
- **group_plugin** (组插件配置参数)
- **srvcon_pw_plugin** (用于入局连接的用户标识/密码插件服务器配置参数)

缩小 DB2 产品安装映像的大小

可以使用 **db2iprune** 命令来缩小 DB2 数据库产品安装映像的大小。

关于此任务

在大规模部署 DB2 数据库产品以及在应用程序中嵌入 DB2 时，此工具很有用。**db2iprune** 实用程序将根据输入文件来除去与这些功能部件和语言相关联的文件。输入文件（.prn 文件）允许您指定要从安装映像中除去的功能部件和语言。除去这些功能部件和语言之后将获得一个更小的新 DB2 安装映像，可使用常规 DB2 安装方法来安装此安装映像。缩小安装映像的大小也称为修剪安装映像。

在继续修剪映像之前，您应当知道存在下列限制：

- 某些组件具有依赖项。对于一个组件，仅当修剪依赖于它的其他组件时才能对它进行修剪。例如，`INFORMIX_DATA_SOURCE_SUPPORT` 依赖于 `DB2_DATA_SOURCE_SUPPORT`。可以修剪 `INFORMIX_DATA_SOURCE_SUPPORT` 或者同时修剪 `INFORMIX_DATA_SOURCE_SUPPORT` 和 `DB2_DATA_SOURCE_SUPPORT`，但是不能只修剪 `DB2_DATA_SOURCE_SUPPORT` 而将 `INFORMIX_DATA_SOURCE_SUPPORT` 保留在映像中。
- 可以除去产品，但是必须至少保留一个产品。
- 不能除去英语。
- 在 Linux 和 UNIX 操作系统上，可以采用下列任一方法来削减语言：
 - 可以在 DB2 本地语言包（NLPACK）中运行 **db2iprune** 命令，其中 NLPACK 可以位于任何位置。在这种情况下，只能从 NLPACK 中修剪语言。
 - 可从 DB2 数据库产品 DVD 运行 **db2iprune** 命令。在这种情况下，如果 NLPACK 是一个子目录，那么通过执行一次 **db2iprune** 命令就可以修剪语言、产品和/或组件。

过程

要缩小 DB2 数据库产品安装映像的大小，请执行下列操作：

1. 通过将位于产品 DVD 上的 `db2/plat/utilities/db2iprune/` 目录下或者位于所下载映像中的样本输入文件（.prn 文件）作为基础来创建定制输入文件。可以去掉 * 以取消注释该特定行。还可以指定下列关键字：

PRUNE_PROD

指定要除去的 DB2 数据库产品。此关键字是可选的。一次可以除去多个 DB2 数据库产品，但是安装映像中必须至少保留一个产品。例如，使用

```
PRUNE_PROD          = CLIENT
```

来修剪 IBM 数据服务器客户机。

PRUNE_COMP

指定要除去的 DB2 组件。此关键字是可选的。一次可以除去多个 DB2 组件。除去某个组件之后，就会从所有适用的产品中除去指定组件。例如，使用

```
PRUNE_COMP          = FIRST_STEPS
```

来修剪“第一步”。

PRUNE_LANG

指定要除去的已安装语言。英语是必需的，不能将它除去。此关键字是可选的。一次可以除去多种语言。可通过指定 **PRUNE_LANG=all** 来除去英语以外的所有语言。除去了某种语言之后，就会从所有适用的产品中除去指定语言。例如，使用

```
PRUNE_LANG = CZ
```

来除去“捷克语”语言。

PRUNE_TSAMP

仅适用于 Linux 和 UNIX 操作系统。指定要从安装映像中除去 IBM Tivoli System Automation for Multiplatforms (TSAMP)。

PRUNE_VSAI

仅适用于 Windows 操作系统。指定要从安装映像中除去 IBM Database Add-Ins for Visual Studio。

2. 从命令行中运行 **db2iprune** 命令。有关命令参数的信息，请参阅“db2iprune - 缩小安装映像大小命令”。

结果

可以使用任意的常规 DB2 安装方法来安装和维护已修剪的 DB2 安装映像：

“DB2 安装”向导安装

对于典型安装，将安装该产品的常规典型组件，但 **db2iprune** 命令除去的组件除外。

对于精简安装，将安装该产品的常规精简组件，但 **db2iprune** 命令除去的组件除外。

对于定制安装，只有其余的组件才会显示在“选择功能部件”面板中。已被 **db2iprune** 命令除去的组件不会显示为要安装的可选组件。但是，在 Linux 和 UNIX 操作系统上，已除去的语言仍然会显示在“选择语言”面板中。在这种情况下，应确保不选择已使用 **db2iprune** 命令从映像中除去的语言；如果选择已除去的语言，您将接收到错误消息。

响应文件安装

如果打算使用响应文件来进行无人照管安装，请确保您仅指定已修剪的 DB2 安装映像中提供的语言和功能部件。如果选择已除去的组件，您将会接收到错误消息。

使用修订包进行安装

由于 Windows DB2 修订包是完整安装映像，因此可以将 **db2iprune** 命令用于修订包映像。完整映像和已修剪的映像的修订包应用程序进程相同。安装了 DB2 修订包之后，它将仅检测和更新已安装的组件，同时将忽略任何未安装的组件。如果对修订包映像使用 **db2iprune** 命令，请确保该修订包映像中包含最初安装的所有组件。如果修订包映像中并不包含已安装的所有组件，那么尝试使用修订包应用程序时，您将接收到一条指出缺少文件的错误消息。

第 5 章 用于 DB2 数据库产品的 Java 软件支持

需要具备适当级别的 IBM Java 软件开发包 (SDK)，以使用基于 Java 的工具以及创建和运行 Java 应用程序（包括存储过程和用户定义的函数）。

如果正在安装的组件需要 IBM Java SDK，而尚未在该路径中安装此 Java SDK，那么当您使用“DB2 安装”向导或响应文件来安装产品时，将安装此 Java SDK。

Java SDK 不会与 IBM 数据服务器运行时客户机或 IBM Data Server Driver Package 一起安装。

下表按操作系统平台列示了 DB2 数据库产品的已安装 Java SDK 级别：

操作系统平台	Java SDK 级别
AIX	SDK 7
基于 Itanium 的 HP-UX 系统	SDK 6
基于 x86 的 Linux	SDK 7
基于 AMD64/EM64T 的 Linux	SDK 7
基于 zSeries® 的 Linux	SDK 7
基于 POWER® 的 Linux	SDK7
Solaris 操作系统	SDK 7
Windows x86	SDK 7
Windows x64	SDK 7

注：

1. 可从以下 developerWorks® Web 页面下载 Java SDK 软件：<http://www.ibm.com/developerworks/java/jdk/index.html>。有关 Java SDK 的受支持级别的列表，请参阅本节中稍后提供的标题为“DB2 Database for Linux, UNIX, and Windows对 Java SDK 的支持”的表。

注：对于 Windows 操作系统平台，使用 IBM Development Package for Eclipse 进行下载。

2. DB2 GUI 工具仅在 Linux on x86、Linux on AMD64/EM64T、Windows x86 和 Windows x64 上运行。
3. 在 Windows x86 和基于 x86 的 Linux 上：
 - 已安装 32 位 SDK
 - 支持 32 位应用程序和 Java 外部例程
4. 在所有受支持的平台上（Windows x86 和 Linux on x86 除外）：
 - 支持 32 位应用程序
 - 不支持 32 位 Java 外部例程
 - 支持 64 位应用程序和 Java 外部例程

受支持的 Java 应用程序开发软件

下表列示了 Java SDK 的受支持级别。支持所列示级别和相同级别的可向前兼容的更高版本。

由于 Java SDK 修订和更新极为频繁，所以未测试所有级别和版本。如果数据库应用程序具有与 Java SDK 相关的问题，请尝试 Java SDK 给定级别的下一个可用版本。

仅在构建和运行独立 Java 应用程序时才支持非 IBM SDK 的 Java SDK 版本。对于构建和运行新 Java 存储过程和用户定义的函数，仅支持随 DB2 Database for Linux, UNIX, and Windows 产品提供的 IBM SDK for Java。要运行通过先前 DB2 发行版构建的 Java 存储过程和用户定义的函数，请参阅表 1 的“Java 存储过程和用户定义的函数”列以了解详细信息。

表 2. DB2 Database for Linux, UNIX, and Windows 支持的 Java SDK 级别

	使用 JDBC 驱动程序 db2java.zip 或 使用 JDBC 驱动程序 db2jcc.jar 的 Java 应 用程序	db2jcc4.jar 的 Java 应用程序	Java 存储过程和用户 定义的函数	DB2 图形工具
AIX	1.4.2 至 7	7	1.4.2 ⁶ 至 7 ⁵	不适用
基于 Itanium 的 HP-UX 系统	1.4.2 至 6 ¹	6 ¹	1.4.2 ⁶ 至 6	不适用
基于 POWER 的 Linux	1.4.2 至 7 ^{3,4}	7 ^{3,4}	1.4.2 ⁶ 至 7	不适用
基于 x86 的 Linux	1.4.2 至 7 ^{2,3,4}	7 ^{2,3,4}	1.4.2 ⁶ 至 7	5 至 7
Linux on AMD64 和 Intel EM64T 处理器	1.4.2 至 7 ^{2,3,4}	7 ^{2,3,4}	1.4.2 ⁶ 至 7	不适用
基于 zSeries 的 Linux	1.4.2 至 7 ^{3,4}	7 ^{3,4}	1.4.2 ⁶ 至 7	不适用
Solaris 操作系统	1.4.2 至 7 ²	7 ²	1.4.2 ⁶ 至 7	不适用
基于 x86 的 Windows	1.4.2 至 7 ²	7 ²	1.4.2 ⁶ 至 7	5 至 7
Windows on x64 (适用 于 AMD64 和 Intel EM64T 处理器)	1.4.2 至 7 ²	7 ²	1.4.2 ⁶ 至 7	5 至 7

注:

1. 支持相同级别的 Hewlett-Packard 提供的 Java SDK 构建和运行使用 IBM 数据服务器 JDBC 和 SQLJ 驱动程序的独立客户机应用程序。
2. 支持 Oracle 提供的相同级别的 Java SDK 构建和运行使用 IBM 数据服务器 JDBC 和 SQLJ 驱动程序的独立应用程序。然而，如果您为使用加密的安全性类型设置 IBM 数据服务器 JDBC 和 SQLJ 驱动程序属性 securityMechanism，那么 Java SDK 必须支持您使用的加密类型。例如，您使用的 Java SDK 可能支持 256 位 AES（强）加密，但不支持 56 位 DES（弱）加密。可以通过设置 IBM 数据服务器 JDBC 和 SQLJ 驱动程序属性 encryptionAlgorithm 来指定加密算法。要使用 256 位 AES 加密，请将 encryptionAlgorithm 设置为 2。对 Oracle 提供的 Java SDK 使用 256 位 AES 加密时，可能需要安装 JCE Unlimited Strength Jurisdiction 策略文件，可以从 Oracle 获得该文件。
3. SUSE Linux 企业服务器 (SLES) 10 要求 Java SDK 的最低级别为 1.4.2 SR6。Red Hat Enterprise Linux (RHEL) 5 要求 Java SDK 的最低级别为 1.4.2 SR7。

4. 在 Linux 上支持 Java SDK 6 需要 Java SDK 6 SR3 或更高版本。
5. 如果使用 Java SDK 6 SR2 或更高版本，请设置 `DB2LIBPATH=java_home/jre/lib/ppc64`。
6. V9.7 中不推荐使用对通过 IBM Java SDK 1.4.2 构建的 Java 存储过程和用户定义的函数的支持，将来的发行版中可能会除去此支持。IBM SDK for Java 1.4.2 的服务结束日期为 2011 年 9 月。建议在此日期之前除去 SDK for Java 1.4.2 依赖关系。通过使用 DB2 V9.1、DB2 V9.5、DB2 V9.7 或 DB2 V10.1 中包含的 Java SDK 来重建 Java 存储过程和用户定义的函数，可以除去此依赖关系。

第 6 章 准备安装 DB2 数据库服务器

在安装 DB2 数据库服务器之前，请确保满足必要的先决条件，例如，磁盘、内存和调页空间要求。还有其他一些取决于操作系统的先决条件。

还可以在同一计算机上安装多个 DB2 副本。对于 Windows 系统，安装一个或多个 DB2 副本之间存在差别。每个 DB2 副本可以处于相同代码级别，也可以处于不同代码级别。DB2 副本是安装在同一位置的一组 DB2 产品。对于 Linux 和 UNIX 系统，每个 DB2 副本可以处于相同代码级别，也可以处于不同代码级别。DB2 产品的 root 用户安装可安装到您选择的安装路径中。

磁盘和内存要求

确保有适当大小的磁盘空间可供 DB2 环境使用，并相应地对内存进行分配。

磁盘要求

产品需要的磁盘空间取决于所选择的安装类型以及具有的文件系统类型。“DB2 安装”向导会根据在典型安装、精简安装或定制安装过程中选择的组件，提供动态的大小估计。

请记住，应包括必需的数据库、软件和通信产品所需要的磁盘空间。

在 Linux 和 UNIX 操作系统上，建议在 /tmp 目录中有 2 GB 的可用空间。

内存要求

内存要求会受到数据库系统的大小和复杂程度、数据库活动的扩展数据块和访问系统的客户机数影响。DB2 数据库系统至少需要 256 MB RAM¹。对于一个只运行 DB2 产品和 DB2 GUI 工具的系统，至少需要 512 MB RAM。但是，建议提供 1 GB 的 RAM 以提高性能。这些要求并不包括在系统上运行的其他软件所需要的内存。对于 IBM 数据服务器客户机支持，这些内存要求是按照存在五个并行客户机连接的情况来计算的。对于每五个额外的客户机连接，就需要 16 MB 额外的 RAM。

对于 DB2 服务器产品，自调整内存管理器 (STMM) 功能会自动设置几个内存配置参数值，从而简化了内存配置任务。启用此功能后，内存调整器就会在几个内存使用者（包括排序、程序包高速缓存、锁定列表和缓冲池）之间动态分配可用内存资源。

调页空间要求

DB2 需要启用调页（也称为交换）。支持 DB2 中的各种功能需要此配置，这些功能用于监视或依赖于交换/调页空间利用率信息。需要的实际交换/调页空间量根据系统而不同，不是由应用程序软件的内存利用率单独确定。只有 Solaris 和 HP 平台上的 DB2 需要严格限制这一设置，因为它们会使用调页空间预分配。

1. 在基于 Itanium 的 HP-UX V11i 系统上运行的 DB2 产品至少需要 512 MB RAM。

大多数系统的合理最低交换/调页空间配置为 RAM 的 25-50%。在 Solaris 和 HP 系统中，许多小型数据库或多个数据库由 STMM 进行调整，因此可能需要 1 x RAM 或更高的调页空间配置。这些较高设置是因为当由 STMM 对多个数据库进行调整时，需要按每个数据库/实例预分配虚拟内存和保留虚拟内存。可能还需要为系统上意料之外的内存过量分配预留额外的交换/调页空间。

数据库服务器的安装先决条件

在安装 DB2 数据库产品之前，请确保您选择的系统满足必需的操作系统、硬件、软件、通信、磁盘和内存要求。

AIX、UNIX、HP-UX、Linux、Solaris 和 Windows 操作系统具有不同的先决条件。

DB2 数据库服务器安装的先决条件 (Linux 和 UNIX)

在安装 DB2 数据库产品之前，请确保满足在 Linux 或 UNIX 操作系统上进行安装时每个任务的先决条件。

DB2 用户和组 (Linux 和 UNIX)

在安装 DB2 数据库产品期间，“DB2 安装”向导会自动创建用户和组（如果需要）。

注：此主题不适用于非 root 用户安装。

如果使用“DB2 安装”向导，那么在安装期间可以创建下列用户和组。要手动创建下列用户和组，请参阅第 33 页的『创建用于 DB2 数据库安装的组和用户标识 (Linux 和 UNIX)』。使用了三个用户和三个组在 Linux 和 UNIX 操作系统上运行 DB2。

实例所有者

DB2 实例是在实例所有者主目录中创建的。此用户标识控制所有 DB2 进程并拥有由包含在该实例中的数据库所使用的所有文件系统和设备。缺省用户为 db2inst1，缺省组为 db2iadm1。

当使用“DB2 安装”向导时，缺省的操作是为 DB2 实例创建一个新用户。缺省名称是 db2inst1。如果该用户名已经存在，那么“DB2 安装”向导会依次搜索用户名 (db2inst2、db2inst3 等)。该搜索会继续进行，直至它标识出某个不是系统上现有用户的用户名作为缺省实例所有者标识。如果选择继续，那么这个用户将由“DB2 安装”向导创建。然而，还可以选择指定任意现有的用户作为实例所有者。

这个用于用户名创建的方法也适用于创建受防护用户和 DB2 管理服务器用户。

受防护的用户

受防护的用户用于在 DB2 数据库所使用的地址空间之外运行用户定义的函数 (UDF) 和存储过程。缺省用户为 db2fenc1，缺省组为 db2fadm1。如果不需要此安全级别（例如，在测试环境中），那么可以使用实例所有者作为受防护的用户。

DB2 管理服务器用户

DB2 管理服务器用户的用户标识用于在系统上运行 DB2 管理服务器 (DAS)。缺省用户为 dasusr1，缺省组为 dasadm1。

每台计算机上只能有一个 DAS。一个 DAS 维护一个或多个数据库实例，包括属于不同安装的数据库实例。DAS 可以维护其发行版级别低于 DAS 发行版级

别的数据库实例。但是，对于其发行版级别高于 DAS 发行版级别的数据库实例，DAS 必须迁移到更高级别。DAS 发行版级别必须不低于所维护的任何数据库实例的发行版级别。

要点： 版本 9.7 中已经不推荐使用“DB2 管理服务器 (DAS)”，在以后的发行版中可能会将其除去。DAS 在 DB2 pureScale 环境中不受支持。通过使用安全 Shell 协议的软件程序进行远程管理。有关更多信息，请参阅『不推荐使用 DB2 管理服务器 (DAS)』（网址为 ）。

用户标识限制

用户标识具有下列限制和要求：

- 必须具有除 `guests`、`admins`、`users` 和 `local` 之外的主组
- 可以包含小写字母 (a-z)、数字 (0-9) 和下划线字符 (_)
- 长度不能超过八个字符
- 不能以 `IBM`、`SYS`、`SQL` 或数字开头
- 不能是 DB2 保留字 (`USERS`、`ADMINS`、`GUESTS`、`PUBLIC` 或 `LOCAL`) 或 SQL 保留字
- 不能使用任何具有 `root` 用户特权的用户标识作为 DB2 实例标识、DAS 标识或受防护标识
- 不能包含重音字符
- 如果已指定现有用户标识，而不是创建新用户标识，那么确保该用户标识：
 - 未锁定
 - 不具有到期的密码

快速通信管理器 (Linux 和 UNIX)

快速通信管理器 (FCM) 为分区数据库环境提供通信支持。

在多成员环境中，每个成员具有一对 FCM 守护程序，它们用于支持与代理程序请求有关的成员之间的通信。一个守护程序用于发送通信，另一个用于接收通信。启动实例时会激活这些守护程序和支持基础结构。FCM 通信还用于在同一成员内部工作的代理程序；此类型通信也称为成员内部通信。

FCM 守护程序将收集有关通信活动的信息。可以通过使用数据库系统监视器来获得有关 FCM 通信的信息。如果成员之间的通信失败，或者它们重新建立通信，那么 FCM 守护程序会使用此信息来更新监视元素。FCM 守护程序还会为此事件触发适当的操作。例如，回滚受影响的事务。可以使用数据库系统监视器来帮助您设置 FCM 配置参数。

可以使用 `fcm_num_buffers` 数据库管理器配置参数来指定 FCM 消息缓冲区数。可以使用 `fcm_num_channels` 数据库管理器配置参数来指定 FCM 通道数。缺省情况下，`fcm_num_buffers` 和 `fcm_num_channels` 数据库管理器配置参数已设置为 `AUTOMATIC`。如果设置为 `AUTOMATIC`（这是建议的设置），那么 FCM 会监视资源使用情况并调整资源以满足工作负载需求。

集中式用户管理注意事项 (Linux 和 UNIX)

在安装了安全性软件的环境中，存在一些安装注意事项。

注：如果从操作系统外部对用户和组进行控制，那么 DB2 安装无法更新或创建用户和组。例如，LDAP 可用于控制操作系统外部的用户和组。

注：从 DB2 V9.1 FP2 开始就不推荐使用网络信息服务（NIS）和增强的网络信息服务（NIS+）功能部件。将来的发行版中可能会除去对这些功能的支持。建议对集中式用户管理服务使用轻量级目录访问协议（LDAP）解决方案。

在实例创建时，若没有安全组件，实例所有者的组列表修改成包含数据库管理服务器（DAS）用户的主组的内容（如果创建了 DAS）。如果实例创建程序无法修改这些属性，那么它将如实报告。警告消息提供手动更改的必要信息。

对于外部安全性程序在其中不允许 DB2 安装或实例创建程序修改用户特征的任何环境，应留意这些注意事项。

准备安装 DB2 for Linux on zSeries

要在运行 Linux 的 IBM zSeries 上安装 DB2 数据库产品，必须使 Linux 操作系统可访问安装映像。可以使用 FTP 将安装映像发送至该操作系统，或者使用 NFS 安装来使该操作系统可以使用产品 DVD。

开始之前

您已经获得了 DB2 数据库产品安装映像。

过程

- 使用 FTP 访问安装映像

从运行 Linux 的 IBM zSeries 计算机中执行以下操作：

1. 输入以下命令：`ftp yourserver.com`

其中 `yourserver.com` 表示 DB2 数据库产品安装映像所在的 FTP 服务器。

2. 输入用户标识和密码。
3. 请输入下列命令：

```
bin
get product_file
```

其中 `product_file` 表示适当的产品程序包名。

- 通过 NFS 使用 DB2 数据库产品 DVD 来访问安装映像

1. 安装适当的产品 DVD。
2. 导出安装了该 DVD 的目录。例如，如果在 `/db2dvd` 目录下安装了该 DVD，那么导出 `/db2dvd` 目录。
3. 在运行 Linux 的 IBM zSeries 计算机上，NFS 使用以下命令来安装此目录：

```
mount -t nfs -o ro nfsservername:/db2dvd /local_directory_name
```

其中 `nfsservername` 表示 NFS 服务器的主机名，`db2dvd` 表示在 NFS 服务器上导出的目录名称，`local_directory_name` 表示本地目录的名称。

4. 从运行 Linux 的 IBM zSeries 计算机中，切换至安装了 DVD 的目录。可以通过输入 `cd /local_directory_name` 命令来完成此项工作，其中 `local_directory_name` 表示产品 DVD 的安装点。

创建用于 DB2 数据库安装的组和用户标识 (Linux 和 UNIX)

在安装过程中，“DB2 安装”向导将创建这些用户和组。只要愿意，您自己可以提前创建这些用户和组。

开始之前

要执行此任务，您必须具有 root 用户权限以创建用户和组。

关于此任务

需要三个用户和组。

下表说明在下列指令中使用的用户名和组名。可以指定您自己的用户名和组名，但是它们必须遵循系统命名规则和 DB2 命名规则。

您创建的用户标识是完成后续设置任务所必需的。

表 3. 缺省用户和组

用户	示例用户名	示例组名
实例所有者	db2inst1	db2iadm1
受防护的用户	db2fenc1	db2fadm1
DB2 管理服务器用户	dasusr1	dasadm1

- 实例所有者主目录是将在其中创建 DB2 实例的位置。
- 受防护的用户用于在 DB2 数据库所使用的地址空间之外运行用户定义的函数 (UDF) 和存储过程。
- *DB2 管理服务器用户*的用户标识用于在系统上运行 DB2 管理服务器。

过程

要为 DB2 数据库系统创建必需的组和用户标识:

1. 作为具有 root 用户权限的用户登录。
2. 请对操作系统输入相应命令。

注: 这些命令行示例不包含密码。它们只是示例。您可以从命令行使用 `passwd username` 命令来设置密码。

AIX 操作系统

要在 AIX 上创建组，请输入下列命令:

```
mkgroup id=999 db2iadm1
mkgroup id=998 db2fadm1
mkgroup id=997 dasadm1
```

为每个组创建用户:

```
mkuser id=1004 pgrp=db2iadm1 groups=db2iadm1
home=/home/db2inst1 db2inst1
mkuser id=1003 pgrp=db2fadm1 groups=db2fadm1
home=/home/db2fenc1 db2fenc1
mkuser id=1002 pgrp=dasadm1 groups=dasadm1
home=/home/dasusr1 dasusr1
```

设置初始密码:

```
passwd db2inst1
passwd db2fenc1
passwd dasusr1
```

HP-UX 操作系统

要在 HP-UX 上创建组，请输入下列命令：

```
groupadd -g 999 db2iadm1
groupadd -g 998 db2fadm1
groupadd -g 997 dasadm1
```

为每个组创建用户：

```
useradd -g db2iadm1 -d /home/db2inst1 -m db2inst1
useradd -g db2fadm1 -d /home/db2fenc1 -m db2fenc1
useradd -g dbasgrp -d /home/dasusr1 -m dasusr1
```

设置初始密码：

```
passwd db2inst1
passwd db2fenc1
passwd dasusr1
```

Linux 操作系统

要在 Linux 操作系统上创建组，输入下列命令：

```
groupadd -g 999 db2iadm1
groupadd -g 998 db2fadm1
groupadd -g 997 dasadm1
```

为每个组创建用户：

```
useradd -u 1004 -g db2iadm1 -m -d /home/db2inst1 db2inst1
useradd -u 1003 -g db2fadm1 -m -d /home/db2fenc1 db2fenc1
useradd -u 1002 -g dasadm1 -m -d /home/dasusr1 dasusr1
```

设置初始密码：

```
passwd db2inst1
passwd db2fenc1
passwd dasusr1
```

Solaris 操作系统

要在 Solaris 上创建组，请输入下列命令：

```
groupadd -g 999 db2iadm1
groupadd -g 998 db2fadm1
groupadd -g 997 dasadm1
```

为每个组创建用户：

```
useradd -g db2iadm1 -u 1004 -d /export/home/db2inst1 -m db2inst1
useradd -g db2fadm1 -u 1003 -d /export/home/db2fenc1 -m db2fenc1
useradd -g dasadm1 -u 1002 -d /export/home/dasusr1 -m dasusr1
```

设置初始密码：

```
passwd db2inst1
passwd db2fenc1
passwd dasusr1
```

使用 db2icrt 创建实例

DB2 实例是用来存储数据和运行应用程序的一种环境。使用 **db2icrt** 命令来创建实例。

开始之前

在 Linux 或 UNIX 操作系统上，您必须具有 root 用户权限。

注：如果打开 DB2 故障监视器，那么在 **db2icrt** 命令结束运行时，会自动启动 DB2 实例。可以使用 **db2stop** 命令停止该实例。

过程

要使用 **db2icrt** 创建实例：

1. 使用适当权限登录。
2. 运行 **db2icrt** 命令。例如，在 Linux 或 UNIX 操作系统上：

```
DB2DIR/instance/db2icrt -a AuthType -u FencedID InstName
```

其中：

DB2DIR

是 DB2 安装目录。

- 在 AIX、HP-UX 或 Solaris 操作系统上，缺省 DB2 安装目录是 /opt/IBM/db2/V10.1。
- 在 Linux 操作系统上，缺省安装目录是 /opt/ibm/db2/V10.1。

-a AuthType (Linux 或 UNIX)

表示实例的认证类型。*AuthType* 可为 SERVER、CLIENT 或 SERVER_ENCRYPT 的其中之一。SERVER 是缺省值。此参数是可选的。

-u FencedID

表示将用来运行受防护用户定义的函数 (UDF) 和受防护存储过程的用户的名称。如果您正在客户机上创建实例，那么此标志不是必需的。指定您创建的受防护用户的名称。

InstName

表示实例的名称。实例的名称必须与拥有实例的用户的名称相同。指定您创建的拥有实例的用户的名称。将在拥有实例的用户的主目录中创建该实例。

示例

例如，如果正在使用服务器认证，受防护用户为 db2fenc1，并且拥有实例的用户为 db2inst1，那么请使用以下命令以在 AIX 操作系统上创建实例：

```
/opt/IBM/db2/V10.1/instance/db2icrt -a server -u db2fenc1 db2inst1
```

下一步做什么

(可选) 在创建实例之后，您可以配置通知以监视运行状况。可以使用 DB2 CLP 命令来执行此任务。

操作系统用户限制要求 (Linux 和 UNIX)

本主题概述了在 Linux 和 UNIX 操作系统上建议的操作系统用户进程资源限制 (ulimit)。

DB2 数据库引擎会根据您的安装自动将 ulimit 提高至不同等级：

- 对于 root 用户安装，DB2 数据库引擎会根据 DB2 数据库系统的需要，在必要时自动提高 ulimit。
- 对于非 root 用户安装，DB2 数据库引擎只能为引擎进程更新 **data**、**nofiles** 和 **FSIZE** ulimit，最多达到系统管理员强加的硬限制。

在任何一种情况下，在系统上永久设置资源限制可能更为实用。特别是对于非 root 用户安装，在安装之后，应该由管理员相应地设置 **data**、**nofiles** 和 **FSIZE** ulimit 值。

适用于非 root 用户安装的建议的 ulimit 值

在完成非 root 用户安装之后，请作为实例所有者验证 **data**、**nofiles** 和 **FSIZE** 资源的硬操作系统 ulimit。下表概述了建议的值：

表 4. 适用于非 root 用户安装的建议的 ulimit 值

硬 ulimit 资源	描述	最小值	建议使用的值	用于查询值的命令
data	允许用于进程的最大专用内存	计算机中可用的内存量	无限制	ulimit -Hd
nofiles	允许用于进程的最大打开文件数	大于实例中所有数据库的所有 MAXFILOP 数据库配置参数的总和	65536	ulimit -Hn
FSIZE	允许的最大文件大小	无限制	无限制	ulimit -Hf

如果未达到最低 ulimit 值，那么 DB2 数据库引擎可能遇到意外的操作系统资源不足错误。这些错误可能会导致 DB2 数据库系统停止运行。

如果需要为非 root 用户安装更新 ulimit 值，那么联系 root 用户或系统管理员。必须手动设置 ulimit 的值，但在 AIX 操作系统上时除外，这时可以通过运行 **db2rfe** 命令来设置 ulimit。

工作负载分区中的 DB2 数据库产品 (AIX)

系统 WPAR 上的 DB2 安装过程与任何其他安装相似，但它具有一个额外的好处就是可以在全局只读安装路径中使用 DB2 数据库产品。

在 AIX 6.1 中，有两种类型的工作负载分区 (WPAR)：系统 WPAR 和应用程序 WPAR。DB2 安装仅在系统 WPAR 上受支持。系统 WPAR 与全局环境共享 /usr 和 /opt 目录，并且具有 /usr 和 /opt 目录的本地副本。

可以将 DB2 数据库产品安装在系统 WPAR 上的本地文件系统中；也可以将 DB2 数据库产品安装在与其他系统 WPAR 共享 DB2 副本的全局环境中。当 DB2 副本安装在全局环境中的 /usr 或 /opt 目录下，并且与系统 WPAR 共享此副本时，这些系统 WPAR 能够使用此共享 DB2 副本来设置 DB2 实例。

每个系统 WPAR 都管理它自己的、与 DB2 副本相关的 DB2 实例和 DAS，并且只能查看特地为此系统 WPAR 创建的 DB2 实例和 DAS。在一个 WPAR 中或者在全局环境中创建的 DAS 和实例在任何其他系统（系统 WPAR 或全局环境）中都不可视。

当 DB2 副本安装在全局环境中时，可以在每个共享全局安装的 DB2 副本的系统 WPAR 中创建和管理 DB2 实例和 DAS。

当 DB2 副本安装在全局环境中时，存在特定的注意事项：

安装 DB2 副本

在系统 WPAR 上安装 DB2 副本类似于任何其他 DB2 数据库产品安装，但存在以下例外。不能在系统 WPAR 上安装下列各项：

- IBM Tivoli System Automation for Multiplatforms (SA MP)
- IBM Data Studio 管理控制台

卸载 DB2 副本

在卸载全局环境中的 DB2 副本之前，与 DB2 实例或 DAS 共享此 DB2 副本的 AIX 系统 WPAR 必须处于活动状态。此外，在卸载 DB2 副本之前，任何共享此 DB2 副本的系统 WPAR 不能具有任何相关 DB2 实例或者与此 DB2 副本相关联或正在被此 DB2 副本使用的 DAS。所有实例和 DAS 必须满足下列任一条件：

- 已删除（使用 **db2idrop** 或 **dasdrop** 命令），或者，
- 已将此实例或 DAS 更新为另一个 DB2 副本（使用 **db2iupdt** 或 **dasupdt** 命令）。

注：必须作为 root 用户来运行 **db2idrop** 和 **dasdrop** 命令。

对 DB2 副本应用修订包

对系统 WPAR 应用修订包与应用任何其他 DB2 数据库产品更新相似。但是，在对全局环境中的 DB2 副本应用修订包之前，共享此 DB2 副本的 AIX 系统 WPAR 必须处于活动状态才能更新实例。此外，在应用修订包之前，任何共享此 DB2 副本的系统 WPAR 不能有任何相关的 DB2 实例或 DAS 在运行。与要更新的 DB2 副本相关的所有实例和 DAS 必须满足下列任一条件：

- 已停止（使用 **db2stop** 命令），或者，
- 运行带有 **-f update** 参数的 **installFixPack** 命令以绕过所有对 DB2 库装入进行的检查，无论实例和 DAS 是否已正确停止都是如此。（但是，建议不要这样做。）

使用 db21s 命令时的注意事项

在全局环境中安装 DB2 副本时，包含 **db21s** 命令的目录 (/usr/local/bin) 链接至全局环境中的一个 DB2 副本。**db21s** 命令用来列示安装在此系统上的 DB2 V9 或更高版本的产品。在系统 WPAR 上，如果 /usr 目录作为只读目录与此全局分区共享，那么除非链接目标也存在于此系统 WPAR 上，并且相关的 DB2 副本已在此系统 WPAR 上注册，否则在此系统 WPAR 上运行的 **db21s** 命令可能不会运行。可以在 DB2 安装介质中以及系统上的 DB2 安装副本中找到 **db21s** 命令，可以从这两个位置中的任一位置运行此命令。

NFS 安装目录上的 DB2 数据库产品安装

可以将 DB2 产品安装在 NFS 服务器并在其 NFS 客户机上共享已安装的 DB2 产品。这不适用于非 root 用户安装。在 NFS 上安装共享 DB2 还需要考虑一些其他事项，其中包括：

- 许可证发放（当 DB2 产品安装由多个 NFS 客户机系统共享时，需要进行手动验证，以确保任何使用共享 DB2 副本的系统都具有权利）。

- 在开始使用共享 DB2 之前，确保 DB2 产品安装的安装点安装在适当的安装路径上。
- 确认是否正确设置并保留了相关 DB2 安装路径的链接 /usr/local/bin/db2ls（它将列示已安装的 DB2 产品和功能部件），以检测 DB2 产品和功能部件。
- 执行某些手动步骤以处理那些共享已安装的 DB2 的机器上的 DB2 注册表。

有关安装 NFS 的详细指示信息，请参阅 www.ibm.com/developerworks/data/library/long/dm-0609lee。

注：从 DB2 V9.7 开始，已简化了共享 DB2 环境中对 DB2 注册表的处理。在先前提到的白皮书的“设置 DB2 注册表”的 C 部分中，您只需要处理 NFS 客户机上的全局概要文件注册表“DB2SYSTEM”。已从 DB2 安装路径中除去 profiles.reg（用于列示与 DB2 副本相关的实例名称）和 default.env（用于存储全局概要文件注册表）。不再需要 profiles.reg。全局概要文件注册表存储库已从 default.env 移至 global.reg。由于发生了此更改，所以可以忽略白皮书中 NFS 客户机系统上需要对 profiles.reg 和 default.env 文件执行的任何步骤。**IBM DB2 pureScale Feature 不支持共享 DB2 安装。**

安装和设置 OpenSSH

此任务描述如何获取和设置 Open Secure Shell (OpenSSH)。

关于此任务

需要对要参与 DB2 pureScale 实例的每台主机执行这些步骤。

对于 Linux 用户，缺省情况下，将在 SLES 10 SP3 或更高版本和 RHEL 5.5 上安装 OpenSSH。

Open Secure Shell (OpenSSH) 是网络连接工具的 SSH 协议组的开放式源代码版本。这些工具提供了已认证并加密的 shell 功能。shell 是一个命令语言解释器，它从命令行字符串、标准输入或文件中读取输入。本主题中的步骤允许通过 ssh 连接至远程服务器，而不必输入密码。

对于 DB2 pureScale Feature，您需要为 root 用户设置无密码 SSH 访问权。实例所有者需要无密码 SSH 访问权，然而，如果实例所有者未设置此访问权，那么 DB2 安装过程会设置此访问权。下列步骤概述了如何为 root 用户设置无密码 SSH 访问权。

注：实例所有者必须将 rlogin 属性设置为缺省值 TRUE。

过程

1. 仅适用于 AIX 操作系统：如果您的系统上未提供 OpenSSH，那么可以从最新的 AIX 扩展包和 Web 下载包 (<http://www.ibm.com/systems/power/software/aix/expansionpack/index.html>) 获得 OpenSSH。OpenSSH 文件集包括了 openssh.man.en_US 的手册页。在因特网上，openBSD 提供了文档（网址为 <http://www.openssh.org/manual.html>）。
2. 仅适用于 AIX 操作系统：安装 OpenSSH。AIX 上 OpenSSH 的缺省设置是启用公用密钥。
3. 设置基于公用密钥的认证。基于公用密钥的认证使单个用户标识能够在实例中的每台主机上作为该用户标识登录，而不会被提示输入密码。必须对要使用无密码 SSH 的 root 用户标识启用基于公用密钥的认证。

如果用户标识具有 `~/ssh` 目录，确保该目录不允许进行组访问或其他写访问。确保用户的主目录不允许进行组访问或其他写访问。SSH 会将这种情况视为安全漏洞，如果目录许可权没有足够的限制性，那么 SSH 将不允许进行基于公用密钥的认证。

现有 `~/ssh` 目录不是必需的，这是因为如果此目录不存在，那么 `ssh-keygen` 命令会创建此目录并设置适当的访问权。

从 `~/ssh` 目录生成公用密钥/专用密钥对：

```
$ ssh-keygen -t dsa
```

无论是否提示进行输入，请按 `Enter` 键以接受缺省值。（确保未输入口令，否则 SSH 将对每次认证尝试都进行提问，要求用户输入相同的口令作为响应。但是，DB2 产品不允许远程 shell 实用程序提示进行其他验证。）此操作会在 `~/ssh` 目录中生成两个新文件 `id_dsa`（专用密钥）和 `id_dsa.pub`（公用密钥）以进行 DSA 加密。

4. 必须在每台主机上都生成公用密钥并将每台主机中的每个公用密钥的内容追加到名为 `authorized_keys` 的单个文件中。然后将 `authorized_keys` 文件复制到每台主机上的用户的 `$HOME/.ssh` 目录并运行 `chmod 644 authorized_keys` 命令。

DB2 数据库服务器安装的内核参数 (Linux 和 UNIX)

配置或修改 DB2 数据库服务器安装的内核参数的方式取决于操作系统。

建议使用的内核配置参数 (HP-UX):

对于运行 DB2 64 位数据库系统的 HP-UX 系统，通过运行 `db2osconf` 命令来为系统提供建议使用的适当内核配置参数值。

只能从 `$DB2DIR/bin` 中运行 `db2osconf` 实用程序，其中 `DB2DIR` 是 DB2 数据库产品的安装目录。

内核参数需求 (Linux):

数据库管理器使用公式来自动调整内核参数设置，从而不再需要手动更新这些设置。

进程间通信内核参数

启动实例时，如果进程间通信 (IPC) 内核参数低于最低增强值，那么数据库管理器会将其更新为最低增强值。重新引导系统时，不会保留启动 DB2 实例时更改的 IPC 内核参数值。在重新引导后，内核设置在启动 DB2 实例前可能低于增强值。通过调整任何内核参数设置，数据库管理器可以防止不必要的资源错误。

有关受支持的 Linux 分发产品的最新信息，请参阅 <http://www.ibm.com/software/data/db2/linux/validate/>。

表 5. Linux 进程间通信内核参数的最低增强设置

IPC 内核参数	最低增强设置
<code>kernel.shmni (SHMMNI)</code>	$256 * \text{<RAM 大小, 以 GB 计>}$
<code>kernel.shmmax (SHMMAX)</code>	<RAM 大小, 以字节计>^1
<code>kernel.shmall (SHMALL)</code>	$2 * \text{<RAM 大小, 以字节计>}$ （设置将以 4K 页面计） ²
<code>kernel.sem (SEMMNI)</code>	$256 * \text{<RAM 大小, 以 GB 计>}$

表 5. Linux 进程间通信内核参数的最低增强设置 (续)

IPC 内核参数	最低增强设置
kernel.sem (SEMMSL)	250
kernel.sem (SEMNS)	256 000
kernel.sem (SEMOPM)	32
kernel.msgmni (MSGMNI)	1 024 * <RAM 大小, 以 GB 计>
kernel.msgmax (MSGMAX)	65 536
kernel.msgmnb (MSGMNB)	65 536 ³

- 在 32 位 Linux 操作系统上, **SHMMAX** 的最低增强设置限制为 4,294, 967,295 个字节。
- SHMALL** 限制在系统上可分配的虚拟共享内存总量。每个 DB2 数据服务器有效地管理其使用的系统内存量 (也称为已落实内存)。DB2 数据服务器会分配比其落实的内存更大的虚拟内存, 以支持内存预分配和动态内存管理。内存预分配可提高性能。动态内存管理是增加或减少单独虚拟共享内存区域中的真实内存使用的过程。为了有效地支持内存预分配和动态内存管理, 数据服务器常常必须在系统上分配大于物理 RAM 量的虚拟共享内存。
- 负载性能可从更大的消息队列大小 (由 **MSGMNB** 指定, 以字节计) 限制获益。可通过运行 **ipcs -q** 命令查看消息队列使用情况。如果在装入操作期间, 消息队列达到或接近容量, 请考虑增大消息队列大小限制的字节数。

其他建议内核参数设置

下表列示了其他建议内核参数设置。

表 6. 配置其他 Linux 内核参数

建议内核参数设置	配置 DB2 数据服务器的内核参数
vm.swappiness=0	此参数定义内核交换出物理随机存取存储器 (RAM) 中的应用程序的倾向性。缺省设置 vm.swappiness=0 配置内核优先将应用程序保留在 RAM 中, 而不是为文件高速缓存分配更多内存。此设置可避免不必要的调页和交换空间的过度使用。对于配置为使用自调整内存管理器 (STMM) 的数据服务器而言, 此设置尤其重要。
vm.overcommit_memory=0	此参数影响内核允许分配的虚拟内存量。缺省设置 vm.overcommit_memory=0 将内核设置为不允许单个进程进行过大的内存分配, 但分配的总虚拟内存不受限制。对于为动态内存管理保留额外的未使用虚拟内存分配的 DB2 数据服务器而言, 具有无限制的虚拟内存十分重要。在 Linux 系统上, 未被引用的已分配内存不会由 RAM 或调页空间进行备份。应避免设置 vm.overcommit_memory=2 , 因为此设置会限制可分配的总虚拟内存量, 这会导致意外错误。

修改内核参数 (HP-UX):

为了使 DB2 数据库产品在 HP-UX 操作系统上正确执行, 可能需要更新系统的内核配置参数。如果您更新内核配置参数值, 那么必须重新启动计算机。

开始之前

必须具有 root 用户权限才能修改内核参数。

过程

要修改内核参数:

1. 输入 **sam** 命令来启动“系统管理器”(SAM) 程序。
2. 双击**内核配置**图标。
3. 双击**可配置的参数**图标。
4. 双击要更改的参数, 并在**公式/值**字段中输入新值。
5. 单击**确定**。
6. 对所有要更改的内核配置参数重复这些步骤。
7. 完成对所有内核配置参数的设置后, 请从操作菜单栏中选择**操作 > 处理新内核**。

结果

更改内核配置参数的值之后, HP-UX 操作系统将自动重新启动。

修改内核参数 (Linux) :

数据库管理器使用公式来自动调整内核参数设置, 从而不再需要手动更新这些设置。

开始之前

必须具有 root 用户权限才能修改内核参数。

过程

要在 Red Hat 和 SUSE Linux 上更新内核参数:

1. 运行 **ipcs -l** 命令以列示当前内核参数设置。
2. 分析命令输出, 以通过将当前值与 <http://publib.boulder.ibm.com/infocenter/db2luw/v9r8/topic/com.ibm.db2.luw.qb.server.doc/doc/c0057140.html>中的**最低增强设置**进行比较来确定是否必须更改内核设置。以下文本是 **ipcs** 命令输出的示例, // 后面添加了注释以显示参数名称:

```
# ipcs -l

----- Shared Memory Limits -----
max number of segments = 4096           // SHMMNI
max seg size (kbytes) = 32768           // SHMMAX
max total shared memory (kbytes) = 8388608 // SHMALL
min seg size (bytes) = 1

----- Semaphore Limits -----
max number of arrays = 1024             // SEMMNI
max semaphores per array = 250          // SEMMSL
max semaphores system wide = 256000    // SEMMNS
max ops per semop call = 32             // SEMOPM
semaphore max value = 32767

----- Messages: Limits -----
max queues system wide = 1024           // MSGMNI
max size of message (bytes) = 65536     // MSGMAX
default max size of queue (bytes) = 65536 // MSGMNB
```

- 从有关“共享内存限制”的第一部分开始，**SHMMAX** 限制是 Linux 系统上共享内存段的最大大小。**SHMALL** 限制是系统上共享内存页的最大分配。
 - 建议将 **SHMMAX** 值设置为等于系统上的物理内存量。然而，x86 系统上需要的最小内存量为 268435456 (256 MB)，对于 64 位系统，需要的最小内存量为 1073741824 (1 GB)。
 - 缺省情况下，**SHMALL** 参数设置为 8 GB (8388608 KB = 8 GB)。如果物理内存超过 8 GB 并且将用于 DB2，那么此参数会增大到大约为计算机的物理内存的 90%。例如，如果计算机系统有 16 GB 内存主要用于 DB2，那么应该将 **SHMALL** 设置为 3774873 (16 GB 的 90% 是 14.4 GB；然后将 14.4 GB 除以 4 KB，4 KB 是基页大小)。 **ipcs** 输出已将 **SHMALL** 转换为千字节。内核需要此值作为页数。如果要升级到 DB2 V10.1 并且不打算使用缺省 **SHMALL** 设置，那么必须将 **SHMALL** 设置再增大 4 GB。快速通信管理器 (FCM) 需要此内存增加量用于其他缓冲区或通道。
 - 下一部分包括可用于操作系统的信号量。内核参数 **sem** 由以下四个标记组成：**SEMMSL**、**SEMMNS**、**SEMOPM** 和 **SEMMNI**。**SEMMNS** 是 **SEMMSL** 乘以 **SEMMNI** 的结果。数据库管理器要求在必要时增大阵列数 (**SEMMNI**)。通常情况下，**SEMMNI** 应该是系统上需要的最大代理程序数乘以数据库服务器计算机上的逻辑分区数再加上数据库服务器计算机上的本地应用程序连接数的和的两倍。
 - 第三部分包括系统上的消息。
 - **MSGMNI** 参数将影响可以启动的代理程序数；**MSGMAX** 参数将影响队列中可以发送的消息的大小，**MSGMNB** 参数将影响队列的大小。
 - 应该将 **MSGMAX** 参数更改为 64 KB (即，65536 个字节)，并且应该将 **MSGMNB** 增大到 65536。
3. 通过编辑 `/etc/sysctl.conf` 文件来修改必须调整的内核参数。如果此文件不存在，那么应创建它。下列各行是该文件中应包含的内容的示例：

```
#Example for a computer with 16GB of RAM:
kernel.shmmni=4096
kernel.shmmax=17179869184
kernel.shmall=8388608
#kernel.sem=<SEMMSL> <SEMMNS> <SEMOPM> <SEMMNI>
kernel.sem=250 256000 32 4096
kernel.msgmni=16384
kernel.msgmax=65536
kernel.msgmnb=65536
```

4. 运行 **sysctl** 时附带 **-p** 参数，以从缺省文件 `/etc/sysctl.conf` 中装入 **sysctl** 设置：

```
sysctl -p
```

5. 可选：使更改在每次重新引导之后仍然有效：
- (SUSE Linux) 激活 `boot.sysctl`。
 - (Red Hat) `rc.sysinit` 初始化脚本将自动读取 `/etc/sysctl.conf` 文件。

有关受支持的 Linux 分发产品的最新信息，请参阅 <http://www.ibm.com/software/data/db2/linux/validate/>。

修改内核参数 (Solaris):

为了使 DB2 数据库系统正常运行，建议您更新系统的内核配置参数。可以使用 **db2osconf** 实用程序来提供建议的内核参数。如果要利用项目资源控制 (`/etc/project`)，请查阅 Solaris 文档。

开始之前

必须具有 root 用户权限才能修改内核参数。

要使用 `db2osconf` 命令，必须首先安装 DB2 数据库系统。只能从 `$DB2DIR/bin` 中运行 `db2osconf` 实用程序，其中 `DB2DIR` 是 DB2 数据库产品的安装目录。

修改内核参数之后，必须重新启动系统。

过程

要设置内核参数：

在 `/etc/system` 文件末尾添加以下行：

```
set parameter_name = value
```

例如，要设置 `msgsys:msginfo_msgmax` 参数的值，将以下行添加到 `/etc/system` 文件的末尾：

```
set msgsys:msginfo_msgmax = 65535
```

下一步做什么

更新 `/etc/system` 文件之后，重新启动系统。

DB2 数据库服务器安装的先决条件 (Windows)

在安装 DB2 数据库产品之前，请确保满足在 Windows 操作系统上进行安装时每个任务的先决条件。

安装 DB2 服务器产品时所需的用户帐户 (Windows)

如果要在 Windows 上安装 DB2 服务器产品，那么需要下列用户帐户：

- 一个安装用户帐户，以及
- 一个或多个设置用户帐户（可选）。可以在安装期间创建这些帐户。
 - DB2 管理服务器 (DAS) 用户帐户
 - DB2 实例用户帐户。对于 DB2 Enterprise Server Edition 以外的产品，您也可以使用“本地系统”帐户。

安装用户帐户就是要执行安装的用户帐户。必须在运行“DB2 安装”向导之前定义安装用户帐户。可以在安装之前定义安装用户帐户，也可以让“DB2 安装”向导创建这些安装用户帐户。

所有用户帐户名称都必须遵从系统命名规则以及 DB2 用户、用户标识和组命名规则。

如果您使用的安装用户帐户中包含非英语字符，然而在 DB2 命名规则中并未指定这些字符，那么此 DB2 安装将失败。

Windows 上的扩展安全性

DB2 数据库产品提供了扩展的 Windows 安全性。如果选择了扩展安全性功能，那么必须将管理或使用 DB2 数据库产品的用户相应地添加到 `DB2ADMNS` 或 `DB2USERS` 组。

DB2 安装程序会创建这两个新组。在安装期间，您可以指定新名称，也可以接受缺省名称。

要启用此安全性功能部件，请在安装 DB2 期间，选中为 **DB2 对象启用操作系统安全性** 面板上的 **启用操作系统安全性** 复选框。接受“DB2 管理员组”字段和“DB2 用户组”字段的缺省值。缺省组名为 DB2ADMNS 和 DB2USERS。如果与现有组名冲突，系统将提示您更改组名。如果需要，您可以指定自己的组名。

DB2 服务器用户帐户

安装用户帐户

必须具有本地或域用户帐户才能执行安装。通常，用户帐户必须属于将执行安装的计算机上的 *Administrators* 组。

也可以使用非管理员用户帐户。使用非管理员用户帐户时，要求 Windows Administrators 组的成员首先配置 Windows 提升特权设置，以允许非管理员用户帐户执行安装。

在 Windows 2008 和 Windows Vista 或更高版本上，非管理员也可以执行安装，但“DB2 安装”向导将提示您输入管理凭证。

安装用户帐户必须具有“从网络中访问此计算机”这一用户权限。

如果安装要求创建或验证域帐户，那么安装用户标识必须属于该域的域管理员组。

还可以使用内置的本地系统帐户作为除了 DB2 Enterprise Server Edition 之外的所有产品的服务登录帐户

DB2 安装程序授予的用户权限

DB2 安装程序不会授予“调试程序”用户权限。DB2 安装程序将授予以下用户权限：

- 以操作系统方式操作
- 创建标记对象
- 锁定内存中的页
- 作为服务登录
- 增加限额
- 替换进程级别标记

DB2 管理服务器 (DAS) 用户帐户

“DB2 管理服务器”(DAS) 需要本地用户帐户或域用户帐户。

要点： 版本 9.7 中已经不建议使用“DB2 管理服务器 (DAS)”，在以后的发行版中可能会将其除去。DAS 在 DB2 pureScale 环境中不受支持。通过使用安全 Shell 协议的软件程序进行远程管理。有关更多信息，请参阅『不推荐使用 DB2 管理服务器 (DAS)』（网址为 [http://www.ibm.com/developerworks/tech/library/t/db2das/index.html](#)）。

如果正在执行响应文件安装，那么还可以在响应文件中指定“本地系统”帐户。有关更多详细信息，请参阅 db2\windows\samples 目录中的样本响应文件。

“本地系统”帐户可用于除了 DB2 Enterprise Server Edition 之外的所有产品，并且可以通过“DB2 安装”向导来选择该帐户。

DAS 是一项特殊 DB2 管理服务，用于支持 GUI 工具并协助在本地和远程 DB2 服务器上执行管理任务。DAS 具有一个指定的用户帐户，当启动 DAS 服务时，使用该用户帐户将 DAS 服务登录计算机。

可以在安装 DB2 之前创建 DAS 用户帐户，也可以让“DB2 安装”向导创建该用户帐户。如果想要“DB2 安装”向导创建新的域用户帐户，那么用来执行安装的用户帐户必须具有创建域用户帐户的权限。用户帐户必须属于将执行安装的计算机上的 *Administrators* 组。此帐户将被授予下列用户权限：

- 以操作系统方式操作
- 调试程序
- 创建标记对象
- 锁定内存中的页
- 作为服务登录
- 增加限额（在 Windows XP 和 Windows Server 2003 操作系统上，调整进程的内存限额）
- 替换进程级别标记

如果启用了扩展安全性，那么 DB2ADMNS 组将具有所有这些特权。您可以将用户添加至该组，而不需要显式地添加这些特权。但是，用户仍然需要是本地 *Administrators* 组的成员。

仅当显式指定了 DB2 组查找以使用访问标记时，才需要“调试程序”特权。

如果安装程序创建用户帐户，用户帐户将被授予这些特权，如果用户帐户已存在，那么此帐户也将被授予这些特权。如果由安装授予特权，那么某些特权将仅在被授予特权的帐户首次登录或者重新引导时才生效。

建议使 DAS 用户对环境中的每个 DB2 数据库系统都具有 SYSADM 权限，以便该用户在必要时可以启动或停止其他实例。缺省情况下，*Administrators* 组中的所有用户都具有 SYSADM 权限。

DB2 实例用户帐户

用户帐户必须属于将执行安装的计算机上的 *Administrators* 组。

DB2 实例需要本地用户帐户或域用户帐户，这是因为该实例将作为 Windows 服务运行，并且将在此用户帐户的安全上下文中执行该服务。使用域用户帐户来对 DB2 实例执行数据库操作（例如，创建数据库）时，DB2 服务需要访问该域以认证并搜索用户的组成员资格。缺省情况下，域将只允许域用户来查询该域，因此，需要 DB2 服务正在域用户的安全上下文中运行。如果您使用域用户帐户来对使用本地用户帐户或“本地系统”帐户运行的 DB2 服务执行数据库操作，那么将发生错误。

还可以使用内置“本地系统”帐户来运行除了 DB2 Enterprise Server Edition 之外的所有产品的安装。

可以在安装 DB2 之前创建 DB2 实例用户帐户，也可以让“DB2 安装”向导创建该帐户。如果想要“DB2 安装”向导创建新的域用户帐户，那么用来执行安装的用户帐户必须具有创建域用户帐户的权限。此帐户将被授予下列用户权限：

- 以操作系统方式操作
- 调试程序
- 创建标记对象

- 增加限额
- 锁定内存中的页
- 作为服务登录
- 替换进程级别标记

如果启用了扩展安全性，那么 DB2ADMNS 组将具有所有这些特权。您可以将用户添加至该组，而不需要显式地添加这些特权。但是，用户仍然需要是本地 Administrators 组的成员。

仅当显式指定了 DB2 组查找以使用访问标记时，才需要“调试程序”特权。

如果安装程序创建用户帐户，用户帐户将被授予这些特权，如果用户帐户已存在，那么此帐户也将被授予这些特权。如果由安装授予特权，那么某些特权将仅在被授予特权的帐户首次登录或者重新引导时才生效。

系统上运行的 DB2 服务 (Windows)

下表列示在安装了 DB2 产品的情况下将在您系统上运行的 DB2 服务：

表 7. DB2 服务

服务显示名	服务名称	描述
DB2 - (DB2 副本名称) -<实例名> [<-nodenum>] 其中 <-nodenum> 是为 DB2 ESE 实例添加的。	<实例名>[<-nodenum>]	允许应用程序创建、更新、控制和管理 DB2 数据库。
DB2 控制器 (DB2 副本名称)	DB2GOVERNOR _db2copyname	收集有关连接至 DB2 数据库的应用程序的统计信息。
DB2 信息中心服务器	DB2ICSERVER_Vxx (其中 xx 是您正在运行的 DB2 版本，例如，V10 表示版本 10.1)	提供 DB2 产品的文档。
DB2 许可证服务器 (DB2 副本名称)	DB2LICD _db2copyname	监视 DB2 许可证一致性。
DB2 管理服务 (DB2 副本名称)	DB2MGMTSVC _db2copyname	管理 DB2 注册表条目，以便与较低版本的 DB2 副本兼容。
DB2 远程命令服务器 (DB2 副本名称)	DB2REMOTECMD _db2copyname	支持执行远程 DB2 命令。
DB2DAS - DB2DASXX	DB2DASXX (其中 XX 的范围是 00 到 99)	支持本地和远程数据库管理请求。
DB2TS - (DB2 副本名称) - <实例名> [<-nodenum>]	<实例名>[<-nodenum>]	为 DB2 数据库中的文本文档建立索引并进行搜索。
DB2EXT - (DB2 副本名称) - <实例名> [<-nodenum>]	<实例名>[<-nodenum>]	
IBM Secure Shell Server for Windows	ibmsshhd	IBM Secure Shell Server for Windows

限制 db2fmp 进程的操作系统特权 (Windows)

在 Windows 操作系统上, 可以将 **db2fmp** 进程的特权限制为指定给 DB2USERS 组的特权。

关于此任务

限制

如果选择了 LocalSystem 作为服务帐户, 那么此选项不可用。

过程

- 在 Windows 操作系统上, 如果已启用扩展安全性, 那么要将 **db2fmp** 进程限制为对 DB2USERS 组指定的特权:
 1. 运行 **db2set** 命令并将 **DB2_LIMIT_FENCED_GROUP** 设置为 ON。缺省情况下, 此注册表变量设置为 OFF。

```
db2set DB2_LIMIT_FENCED_GROUP = ON
```
 2. 将 DB2 服务帐户添加到 DB2USERS 组中。
- 可以通过执行下面这些步骤对 **db2fmp** 进程授予其他操作系统特权:
 1. 创建新的用户组或者选择现有用户组 (例如, db2FencedGroup)。
 2. 将 DB2 服务帐户添加到该组中。

结果

除了 DB2USERS 组的特权以外, **db2fmp** 进程还选择了所选用用户组的操作系统特权。

在安装 DB2 产品之前设置 Windows 提升特权 (Windows)

在 Windows 上安装 DB2 数据库产品的常用方法是使用管理员用户帐户。但是, 也可以使用非管理员帐户来安装 DB2 数据库产品。为此, Windows 管理员必须在 Windows 中配置提升特权功能。

关于此任务

此任务说明 Windows 管理员可以如何使用提升特权设置计算机, 从而允许非管理员用户帐户也可以安装。同时还描述了对非管理员用户授予 DB2 管理特权的相关任务。

通常情况下, Windows 管理员将执行此任务, 以便允许没有管理员帐户的其他用户也可以安装 DB2 数据库产品。此用户的职责可能只是安装 DB2 数据库产品或者安装 DB2 数据库产品后还要管理这些产品。

限制

在开始执行此过程之前, 应当注意非管理员用户在使用提升特权进行安装时存在下列限制:

- 只有在先前的安装或升级也是由同一个非管理员用户执行的情况下, 该非管理员用户才能安装修订包、附加产品或者对 DB2 数据库产品进行升级。
- 非管理员用户不能卸载 DB2 数据库产品。Windows Vista (和更高版本) 操作系统上的那些非管理员用户可以卸载 DB2 数据库产品。

此过程使用 Windows Group Policy Editor。

过程

1. 单击开始 > 运行，然后输入 **gpedit.msc**。“组策略”窗口将打开。
2. 单击计算机配置 > 管理模板 > **Windows 组件 > Windows 安装程序**。
3. 启用下列“组策略”设置：
 - 始终使用提升特权进行安装（强制）
 - 允许用户对安装进行控制（强制）
 - 禁用 Windows 安装程序。然后将其设置为从不。
 - 允许用户为提升产品安装补丁（可选）
 - 允许用户在提升特权时使用介质源（可选）
 - 允许用户在提升特权时通过浏览来查找源（此设置对于新安装是可选的，对于修订包升级则是强制的）
4. 为将执行安装的用户帐户启用提升特权。
 - a. 单击用户配置 > 管理模板 > **Windows 组件 > Windows 安装程序**。
 - b. 启用**始终使用提升特权进行安装（强制）**组策略设置。
5. 执行与将安装 DB2 数据库产品的用户帐户相关的设置。
 - 标识将安装 DB2 数据库产品的用户帐户。如有必要，可创建该帐户。
 - 为该帐户授予对计划要用来进行安装的驱动器的写许可权。
6. 可选：完成适用于安装修订包的其他步骤：
 - a. 提供对 `sqlllib\cfg` 目录的读访问权。
 - b. 确保启用了 `allowlockdownpatch`（如 Windows 安装程序 SDK 文档中所述），因为修订包安装被认为是对产品的次要升级。
7. 以下列任何一种方式刷新计算机的安全策略：
 - 重新引导计算机。
 - 在命令行中输入 **gpupdate.exe**。

结果

完成此过程之后，您就已经为计算机设置了提升特权，并且设置了一个能够安装 DB2 数据库服务器产品、客户机和修订包的用户帐户。

安装完 DB2 数据库产品后：

- 在实例的数据库管理器配置中定义的系统管理（SYSADM）或系统控制（SYSCTRL）权限组中的任何用户都可以在 DB2 实例中创建和使用 DB2 数据库。
- 只有具有本地管理员权限的用户可以运行 DB2 实例实用程序，如 **db2icrt**、**db2idrop**、**db2iupdt** 或 **db2iupgrade**。
- 运行 **db2start** 或 **db2stop** 命令需要的权限在“START DATABASE MANAGER 命令”和“STOP DATABASE MANAGER 命令”主题中进行了定义。

下一步做什么

使用 **regedit** 而不使用 **Windows 组策略编辑器**

可以将使用 **regedit** 作为使用 Windows 组策略编辑器的一种备用方法。

1. 在注册表分支 `HKEY_LOCAL_MACHINE\SOFTWARE\Policies\Microsoft\Windows` 中，添加 `installer` 键

2. 使用下列值来编辑 installer 键:
 - 对于 AlwaysInstallElevated, 输入 REG_DWORD=1
 - 对于 AllowLockdownBrowse, 输入 REG_DWORD=1
 - 对于 AllowLockdownMedia, 输入 REG_DWORD=1
 - 对于 AllowLockdownPatch, 输入 REG_DWORD=1
 - 对于 DisableMSI, 输入 REG_DWORD=0
 - 对于 EnableUserControl, 输入 REG_DWORD=1
3. 在注册表分支 HKEY_CURRENT_USER\SOFTWARE\Policies\Microsoft\Windows 中, 添加 installer 键
4. 使用下列值来编辑 installer 键:
 - 对于 AlwaysInstallElevated, 输入 REG_DWORD=1

除去提升特权

在给定了提升特权之后, 可以除去这些特权。为此, 请除去 HKEY_LOCAL_MACHINE\SOFTWARE\Policies\Microsoft\Windows 下的注册表键 Installer。

对非管理员用户授予 DB2 管理权限

此时, 只有 Windows Administrators 组的成员才具有 DB2 管理权限。Windows 管理员可以选择对安装了 DB2 数据库产品的非管理员用户授予一项或多项 DB2 权限 (例如, SYSADM、SYSMAINT 或 SYSCTRL)。

授予用户权限 (Windows)

本主题描述在 Windows 操作系统上授予用户权限需要执行的步骤。对于安装和设置 DB2 所需要的用户帐户, 建议了特定的用户权限。

关于此任务

要在 Windows 上授予高级用户权限, 您必须作为“本地管理员”登录。

过程

1. 单击开始 -> 运行并输入 secpol.msc。在 Windows 2008 和 Windows Vista 或更高版本上, 单击开始并在搜索栏中输入 secpol.msc。单击确定。
2. 选择本地安全策略。
3. 在左边的窗口窗格中, 展开本地策略对象, 然后选择用户权限分配。
4. 在右边的窗口窗格中, 选择想要指定的用户权限。
5. 从菜单中, 选择操作 -> 安全性...
6. 单击添加, 然后选择要对其指定权限的用户或组, 并单击添加。
7. 单击确定。

下一步做什么

如果您的计算机属于某个 Windows 域, 那么该域的用户权限可能会覆盖您的本地设置。在这种情况下, “网络管理员”必须更改用户权限。

为 LDAP 目录服务扩展 Active Directory 模式 (Windows)

如果您打算将“轻量级目录访问协议”(LDAP)目录服务器功能部件与 Windows Server 2003 配合使用,那么必须使用 **db2schem** 命令将 Active Directory 模式扩展为包含 DB2 对象类和属性定义。

关于此任务

在安装 DB2 数据库产品和创建数据库之前扩展目录模式具有下列优点:

- 如果安装用户标识有足够的特权来写入 Active Directory,那么安装期间所创建的缺省 DB2 实例被编目为 Active Directory 中的一个 DB2 节点。
- 安装之后所创建的任何数据库都会被自动编目到 Active Directory 中。

过程

要扩展目录模式:

1. 使用一个具有“管理模式”权限的 Windows 用户帐户登录到 Windows 域中的任何机器。
2. 从安装 DVD 中运行 **db2schem** 命令。无需通过先注销然后再重新登录的方式来运行此命令,如下所示:

```
runas /user:MyDomain\Administrator x:\db2\Windows\utilities\db2schem.exe
```

其中 x: 表示 DVD 驱动器盘符。

下一步做什么

当 **db2schem** 运行完毕时,您可以继续安装 DB2 数据库产品;如果您已经安装了 DB2 数据库产品或者创建了数据库,那么您必须手动注册节点和对数据库进行编目。有关更多信息,请参阅“完成 DB2 安装之后启用 LDAP 支持”主题。

DB2 服务器和 IBM 数据服务器客户机的安装要求 (AIX)

在 AIX 操作系统上安装 DB2 数据库产品之前,应确保您选择的系统符合必需的操作系统、硬件、软件和通信要求。**db2prereqcheck** 命令将检查系统是否满足安装先决条件。

DB2 数据库产品有若干不同版本。某些 DB2 数据库产品和功能部件仅在特定操作系统上可用。

如果计划安装 IBM DB2 pureScale Feature,那么需要满足不同的安装先决条件。请参阅“安装 DB2 pureScale Feature”主题。

要安装 DB2 数据库产品,必须满足下列要求:

表 8. AIX 安装要求

操作系统	硬件
<p>AIX V6.1²</p> <ul style="list-style-type: none"> • 需要 64 位 AIX 内核 • AIX 6.1 技术级别 (TL) 6 和 Service Pack (SP) 5 • 最低 C++ 运行时级别需要 xIC.rte 11.1.0.1 和 xIC AIX rte 11.1.0.1 (或更高版本) 文件集。 <p>AIX V7.1</p> <ul style="list-style-type: none"> • 需要 64 位 AIX 内核 • AIX 7.1 技术级别 (TL) 0 和 Service Pack (SP) 3 • 最低 C++ 运行时级别需要 xIC.rte 11.1.0.1 和 xIC AIX rte 11.1.0.1 (或更高版本) 文件集。 	<p>64 位公共硬件参考平台 (CHRP) 体系结构, 不包括基于 POWER3 处理器的系统。¹</p> <p>所有能运行受支持的 AIX 操作系统的处理器。</p>

- ¹要验证它是否为 CHRP 体系结构系统, 发出 `lscfg` 命令并查找以下输出: Model Architecture: chrp。对于基于 POWER3 处理器的系统, 请先升级到基于 POWER4 处理器的系统。基于 POWER3 处理器的系统不受支持。
- ²在 AIX 6.1 中, 有两种类型的工作负载分区 (WPAR): 系统 WPAR 和应用程序 WPAR。DB2 安装仅在系统 WPAR 上受支持。AIX 6.1 还支持对 JFS2 文件系统或文件集进行加密。
- ³POWER7[®] 系统的其他注意事项:
 - POWER7 系统上运行的 DB2 产品支持 Active Memory[™] Expansion。
- 32 位应用程序也受支持

注: 如果使用操作系统升级而不是新操作系统安装应用了最低操作系统要求, 那么必须单独安装 I/O 完成端口 (IOCP)。可从 AIX 安装 CD 中获取 IOCP 库并在 DB2 服务器上配置 IOCP。如果只安装客户机, 那么不需要 IOCP。有关更多信息, 请参阅故障诊断和调整数据库性能中的“在 AIX 上配置 IOCP”。

软件注意事项

- 有关应用程序开发和运行时注意事项, 请参阅“用于数据库应用程序开发的受支持编程语言和编译器”中的主题。
- 您可以从 IBM AIX XL C 和 C++ 支持 Web 站点下载最新的“用于 AIX 的 IBM C++ 运行时环境组件”。
- (仅适用于客户机) 如果计划使用 Kerberos 认证, 那么需要 IBM Network Authentication Service 客户机 V1.4 或更高版本。
- 使用 `bosboot` 命令切换至 64 位内核。

要切换至 64 位内核, 需要 root 用户权限并输入下列命令:

```
ln -sf /usr/lib/boot/unix_64 /unix
ln -sf /usr/lib/boot/unix_64 /usr/lib/boot/unix
bosboot -a
shutdown -Fr
```

- 需要下列其中一个浏览器来查看联机帮助并运行“第一步”(db2fs):
 - Firefox 3.0 和更高版本

- Google Chrome
- Safari 4.0
- 如果出现下列情况，那么需要具有能够呈现图形用户界面的 X Window System 软件：
 - 您要使用“DB2 安装”向导在 Linux 或 UNIX 操作系统上安装 DB2 数据库产品
- 有关已知 AIX 问题的详细信息，请访问 www.ibm.com/support/docview.wss?uid=swg21165448

安装注意事项

对于 DB2 产品在 UNIX 操作系统上的 root 用户安装，请不要使用 *nosetuid* 选项来安装文件系统。

DB2 服务器和 IBM 数据服务器客户机的安装要求 (HP-UX)

在 HP-UX 操作系统上安装 DB2 数据库产品之前，请确保您选择的系统符合必需的操作系统、硬件、软件和通信要求。**db2prereqcheck** 命令将检查系统是否满足安装先决条件。

DB2 数据库产品有若干不同版本。某些 DB2 数据库产品和功能部件仅在特定操作系统上可用。

要在 HP-UX 操作系统上安装 DB2 产品，必须满足下列操作系统、硬件和通信要求：

注：需要 64 位 HP-UX 操作系统来支持 DB2 产品。

表 9. HP-UX 安装要求

操作系统	硬件
DB2 产品在下列操作系统上受支持： <ul style="list-style-type: none"> • 带有以下补丁的 HP-UX 11iv3 (11.31): <ul style="list-style-type: none"> - PHSS_37202 - PHKL_41481 - PHKL_42035 - PHKL_42335 - PHKL_41588 • HP-UX 11iv4 	基于 Itanium 的 HP Integrity Series Systems 显示兼容且完全能够运行所指定的操作系统的任何硬件、所有相应的支持软件以及相关未经修改的任何应用程序。

内核配置注意事项

如果更新内核配置参数，那么需要重新启动系统。内核配置参数是在 */etc/system* 中设置的。根据内核配置参数的值，在安装客户机或 DB2 服务器产品之前修改其中某些参数。如果正在修改的内核参数未动态列示，那么需要重新引导系统，以使对 */etc/system* 所作的更改生效。

软件注意事项

- *libpam.so.0* (32 位) 是 DB2 数据库服务器运行 32 位非 SQL 例程所必需的软件。
- (仅适用于客户机) 如果计划使用 Kerberos 认证，那么 DB2 应用程序必须是 64 位应用程序。

- (客户机和服务器)要使用 Kerberos 认证, 请通过操作系统上的 Kerberos 程序包来安装 HP krb5 Kerberos 支持。
- 需要下列其中一个浏览器来查看联机帮助并运行“第一步”(db2fs):
 - Firefox 3.0 和更高版本
 - Google Chrome
 - Safari 4.0
- 如果要使用“DB2 安装”向导来安装 DB2 产品, 那么需要具有能够呈现图形用户界面的 X Window System 软件。
- 有关已知 HP-UX 问题的详细信息, 请访问 www.ibm.com/support/docview.wss?uid=swg21257602

注: 安装在 HP-UX 操作系统上的 DB2 产品支持长型主机名。已将主机名长度扩展到 255 个字节, 它可以是字符或数字的任意组合。

要启用长型主机名支持, 请完成下列任务:

1. 启用内核可调参数 `expanded_node_host_name`。
`Kctune expanded_node_host_name=1`
2. 使用 `-D_HPUX_API_LEVEL=20040821` 选项来编译需要长型主机名支持的应用程序。

安装注意事项

对于 DB2 产品在 UNIX 操作系统上的 root 用户安装, 请不要使用 `nosetuid` 选项来安装文件系统。

DB2 服务器和 IBM 数据服务器客户机的安装要求 (Linux)

在 Linux 操作系统上安装 DB2 数据库产品之前, 确保您选择的系统符合必需的操作系统、硬件、软件和通信要求。`db2prereqcheck` 命令将检查系统是否满足安装先决条件。

DB2 数据库产品有若干不同修订版。某些 DB2 数据库产品和功能部件仅在特定操作系统上可用。

如果计划安装 IBM DB2 pureScale Feature, 那么需要满足不同的安装先决条件。请参阅“安装 DB2 pureScale Feature”主题。

DB2 数据库产品在以下硬件上受支持:

- x86 (Intel Pentium、Intel Xeon 和 AMD) 32 位 Intel 和 AMD 处理器
- x64 (64 位 AMD64 和 Intel EM64T 处理器)
- POWER (支持 Linux 的 System i[®]、System p[®] 和 POWER Systems)
- System z[®]: System z196、System z10[®] 或 System z9[®]

Linux 支持的最低级别操作系统包括:

- Red Hat Enterprise Linux (RHEL) 5 更新 6
- Red Hat Enterprise Linux (RHEL) 6
- SUSE Linux Enterprise Server (SLES) 10 Service Pack 3
- SUSE Linux Enterprise Server (SLES) 11 Service Pack 1
- Ubuntu 10.04

有关受支持的 Linux 分发产品的最新信息，请参阅 <http://www.ibm.com/software/data/db2/linux/validate/>。

注:

- V9.7 FP2 和更高版本的修订包（以及 V9.8 FP2 和更高版本的修订包）包含 IBM Tivoli System Automation for Multiplatforms (SA MP) Base Component 的更新版本，您可以在具有 SLES 11 或 POWER7 系统的环境中使用该版本。有关更多信息，请参阅“安装 IBM Tivoli System Automation for Multiplatforms (SA MP) Base Component”或“升级 IBM Tivoli System Automation for Multiplatforms (SA MP) Base Component”。

多线程体系结构局限性

如果要在 Linux 操作系统上安装 32 位 DB2 数据库产品，请考虑升级到 64 位操作系统并改为安装 64 位 DB2 数据库产品。多线程体系结构通常会简化内存配置。但是，这可能影响 32 位 DB2 数据库服务器的内存配置。例如:

- 代理程序线程的专用内存在单个线程中分配。数据库代理程序的所有专用内存分配的聚集可能在单个进程内存空间中不合适。
- 由于所有数据库的全部数据库共享内存段均在单个进程中分配，所以对多个数据库的支持受到限制。您可能需要减少某些数据库的内存使用量，以便同时成功地激活全部数据库。然而，数据库管理器性能可能会受到影响。另一个方法是创建多个实例并在实例之间对数据库进行编目。然而，将需要大量的系统资源来支持此配置。

分发产品要求

在安装 DB2 数据库产品之前，应更新内核配置参数。运行 DB2 数据库系统时，特定内核参数的缺省值可能不满足要求。

您可能还有其他需要 Linux 系统资源的产品或应用程序。应该根据您的 Linux 系统工作环境的要求修改内核配置参数。

内核配置参数是在 `/etc/sysctl.conf` 中设置的。

有关使用 `sysctl` 命令来设置和激活这些参数的信息，请参阅操作系统手册。

程序包要求

下列各表列示了 SLES 和 RHEL 分发产品的程序包要求:

- `libpam.so.0` (32 位) 是 DB2 数据库服务器运行 32 位非 SQL 例程所必需的程序包。
- `libaio.so.1` 是使用异步 I/O 的 DB2 数据库服务器的必需程序包。
- 对于 DB2 数据库服务器和客户机，`libstdc++.so.6` 是必需的。

SLES 和 RHEL 的程序包要求

程序包名	描述
<code>libaio</code>	包含 DB2 数据库服务器所需的异步库。
<code>compat-libstdc++</code>	包含 <code>libstdc++.so.6</code> (Linux on POWER 不需要此项)

下列各表列示了 DB2 分区数据库服务器的 SUSE Linux 和 Red Hat 分发产品的程序包要求。

- SUSE10 和 RHEL5 系统需要 **ksh93** Korn shell 程序包。所有其他 DB2 数据库系统需要 **pdksh** Korn Shell 程序包。
- 分区数据库系统需要远程 shell 实用程序。DB2 数据库系统支持下列远程 shell 实用程序:

- **rsh**
- **ssh**

缺省情况下, 对远程 DB2 节点执行命令时 (例如, 启动远程 DB2 数据库分区时), DB2 数据库系统将使用 **rsh**。要使用 DB2 数据库系统缺省值, 必须安装 **rsh-server** 程序包 (请参阅下表)。DB2 信息中心提供了有关 **rsh** 和 **ssh** 的更多信息。

如果选择使用远程 shell 实用程序 **rsh**, 那么还必须安装并运行 **inetd** (或 **xinetd**)。如果选择使用远程 shell 实用程序 **ssh**, 那么需要在完成 DB2 安装后立即设置 **DB2RSHCMD** 通信变量。如果未设置此注册表变量, 那么将使用 **rsh** 实用程序。

- 分区数据库系统需要网络文件系统支持程序包 **nfs-utils**。

在继续进行 DB2 数据库系统安装之前, 应安装并配置所有必需的程序包。有关 Linux 的一般信息, 请参阅 Linux 分发文档。

SUSE Linux 的程序包要求

程序包名	描述
pdksh 或 ksh93	Korn Shell。
openssh	此程序包中包含一组服务器程序, 它们允许用户通过安全 shell 在远程计算机上运行命令或者运行来自远程计算机的命令。如果将 DB2 数据库系统的缺省配置与 rsh 配合使用, 那么不需要此程序包。
rsh-server	此程序包包含一组服务器程序, 它们允许用户在远程计算机上运行命令、登录其他计算机以及在计算机之间复制文件 (rsh 、 rexec 、 rlogin 和 rcp)。如果将 DB2 数据库系统配置为使用 ssh , 那么不需要此程序包。
nfs-utils	网络文件系统支持程序包。它允许远程计算机访问本地文件。

Red Hat 的程序包要求

目录	程序包名	描述
/System Environment/Shell	pdksh 或 ksh93	Korn Shell。分区数据库环境需要此程序包。
/Applications/Internet	openssh	此程序包包含一组客户机程序, 它们允许用户通过安全 Shell 在远程计算机上运行命令。如果将 DB2 数据库系统的缺省配置与 rsh 配合使用, 那么不需要此程序包。
/System Environment/Daemons	openssh-server	此程序包包含一组服务器程序, 它们允许用户通过安全 Shell 运行来自远程计算机的命令。如果将 DB2 数据库系统的缺省配置与 rsh 配合使用, 那么不需要此程序包。

Red Hat 的程序包要求

目录	程序包名	描述
/System Environment/Daemons	rsh-server	此程序包包含一组程序，它们允许用户在远程计算机上运行命令。分区数据库环境中需要此程序包。如果将 DB2 数据库系统配置为使用 ssh ，那么不需要此程序包。
/System Environment/Daemons	nfs-utils	网络文件系统支持程序包。它允许远程计算机访问本地文件。

软件注意事项

- （客户机和服务器）要使用 Kerberos 认证，请通过操作系统 Kerberos 程序包来安装 Linux krb5 Kerberos 支持。
- 需要下列其中一个浏览器来查看联机帮助并运行“第一步”(db2fs):
 - Firefox 3.0 和更高版本
 - Google Chrome
 - Safari 4.0
- 如果出现下列情况，那么需要具有能够呈现图形用户界面的 X Window System 软件：
 - 您要使用“DB2 安装”向导在 Linux 或 UNIX 操作系统上安装 DB2 数据库产品，或者
 - 您要在 Linux for x86 和 Linux on AMD 64/EM64T 上使用任何 DB2 图形工具。
- Micro Focus 没有为 SLES 11 上的任何其他 COBOL 编译器产品提供支持。

增强安全性的 Linux 注意事项

在 RHEL 系统上，如果增强安全性的 Linux (SELinux) 已启用并且处于强制执行方式，那么安装程序可能会因受到 SELinux 限制而失败。

为了确定 SELinux 是否已安装且处于强制执行方式中，您可以执行下列其中一项操作：

- 查看 `/etc/sysconfig/selinux` 文件
- 运行 **sestatus** 命令
- 查看 `/var/log/messages` 文件以了解 SELinux 声明。

要禁用 SELinux，可执行下列其中一项操作：

- 在许可方式下设置它，并以超级用户身份运行 **setenforce 0** 命令
- 修改 `/etc/sysconfig/selinux` 并重新引导机器。

如果 DB2 数据库产品已成功安装在 RHEL 系统上，那么 DB2 进程将在无限制的域中运行。要将 DB2 进程分配到自己的域，请修改策略。`sqllib/samples` 目录中提供了样本 SELinux 策略。

修改内核参数 (Linux)

数据库管理器使用公式来自动调整内核参数设置，从而不再需要手动更新这些设置。

开始之前

必须具有 root 用户权限才能修改内核参数。

过程

要在 Red Hat 和 SUSE Linux 上更新内核参数:

1. 运行 **ipcs -l** 命令以列示当前内核参数设置。
2. 分析命令输出, 以通过将当前值与 <http://publib.boulder.ibm.com/infocenter/db2luw/v9r8/topic/com.ibm.db2.luw.qb.server.doc/doc/c0057140.html>中的最低增强设置进行比较来确定是否必须更改内核设置。以下文本是 **ipcs** 命令输出的示例, // 后面添加了注释以显示参数名称:

```
# ipcs -l

----- Shared Memory Limits -----
max number of segments = 4096           // SHMMNI
max seg size (kbytes) = 32768          // SHMMAX
max total shared memory (kbytes) = 8388608 // SHMALL
min seg size (bytes) = 1

----- Semaphore Limits -----
max number of arrays = 1024           // SEMMNI
max semaphores per array = 250        // SEMMSL
max semaphores system wide = 256000   // SEMMNS
max ops per semop call = 32           // SEMOPM
semaphore max value = 32767

----- Messages: Limits -----
max queues system wide = 1024         // MSGMNI
max size of message (bytes) = 65536   // MSGMAX
default max size of queue (bytes) = 65536 // MSGMNB
```

- 从有关“共享内存限制”的第一部分开始, **SHMMAX** 限制是 Linux 系统上共享内存段的最大大小。**SHMALL** 限制是系统上共享内存页的最大分配。
 - 建议将 **SHMMAX** 值设置为等于系统上的物理内存量。然而, x86 系统上需要的最小内存量为 268435456 (256 MB), 对于 64 位系统, 需要的最小内存量为 1073741824 (1 GB)。
 - 缺省情况下, **SHMALL** 参数设置为 8 GB (8388608 KB = 8 GB)。如果物理内存超过 8 GB 并且将用于 DB2, 那么此参数会增大到大约为计算机的物理内存的 90%。例如, 如果计算机系统有 16 GB 内存主要用于 DB2, 那么应该将 **SHMALL** 设置为 3774873 (16 GB 的 90% 是 14.4 GB; 然后将 14.4 GB 除以 4 KB, 4 KB 是基页大小)。 **ipcs** 输出已将 **SHMALL** 转换为千字节。内核需要此值作为页数。如果要升级到 DB2 V10.1 并且不打算使用缺省 **SHMALL** 设置, 那么必须将 **SHMALL** 设置再增大 4 GB。快速通信管理器 (FCM) 需要此内存增加量用于其他缓冲区或通道。
- 下一部分包括可用于操作系统的信号量。内核参数 **sem** 由以下四个标记组成: **SEMMSL**、**SEMMNS**、**SEMOPM** 和 **SEMMNI**。**SEMMNS** 是 **SEMMSL** 乘以 **SEMMNI** 的结果。数据库管理器要求在必要时增大阵列数 (**SEMMNI**)。通常情况下, **SEMMNI** 应该是系统上需要的最大代理程序数乘以数据库服务器计算机上的逻辑分区数再加上数据库服务器计算机上的本地应用程序连接数的和的两倍。
- 第三部分包括系统上的消息。
 - **MSGMNI** 参数将影响可以启动的代理程序数; **MSGMAX** 参数将影响队列中可以发送的消息的大小, **MSGMNB** 参数将影响队列的大小。
 - 应该将 **MSGMAX** 参数更改为 64 KB (即, 65536 个字节), 并且应该将 **MSGMNB** 增大到 65536。

- 通过编辑 `/etc/sysctl.conf` 文件来修改必须调整的内核参数。如果此文件不存在，那么应创建它。下列各行是该文件中应包含的内容的示例：

```
#Example for a computer with 16GB of RAM:
kernel.shmni=4096
kernel.shmmax=17179869184
kernel.shmall=8388608
#kernel.sem=<SEMMSL> <SEMNS> <SEMOPM> <SEMMNI>
kernel.sem=250 256000 32 4096
kernel.msgmni=16384
kernel.msgmax=65536
kernel.msgmnb=65536
```

- 运行 `sysctl` 时附带 `-p` 参数，以从缺省文件 `/etc/sysctl.conf` 中装入 `sysctl` 设置：

```
sysctl -p
```

- 可选：使更改在每次重新引导之后仍然有效：

- (SUSE Linux) 激活 `boot.sysctl`。
- (Red Hat) `rc.sysinit` 初始化脚本将自动读取 `/etc/sysctl.conf` 文件。

有关受支持的 Linux 分发产品的最新信息，请参阅 <http://www.ibm.com/software/data/db2/linux/validate/>。

内核参数需求 (Linux)

数据库管理器使用公式来自动调整内核参数设置，从而不再需要手动更新这些设置。

进程间通信内核参数

启动实例时，如果进程间通信 (IPC) 内核参数低于最低增强值，那么数据库管理器会将其更新为最低增强值。重新引导系统时，不会保留启动 DB2 实例时更改的 IPC 内核参数值。在重新引导后，内核设置在启动 DB2 实例前可能低于增强值。通过调整任何内核参数设置，数据库管理器可以防止不必要的资源错误。

有关受支持的 Linux 分发产品的最新信息，请参阅 <http://www.ibm.com/software/data/db2/linux/validate/>。

表 10. Linux 进程间通信内核参数的最低增强设置

IPC 内核参数	最低增强设置
<code>kernel.shmni</code> (SHMMNI)	$256 * \langle \text{RAM 大小, 以 GB 计} \rangle$
<code>kernel.shmmax</code> (SHMMAX)	$\langle \text{RAM 大小, 以字节计} \rangle^1$
<code>kernel.shmall</code> (SHMALL)	$2 * \langle \text{RAM 大小, 以字节计} \rangle$ (设置将以 4K 页面计) ²
<code>kernel.sem</code> (SEMMNI)	$256 * \langle \text{RAM 大小, 以 GB 计} \rangle$
<code>kernel.sem</code> (SEMMSL)	250
<code>kernel.sem</code> (SEMNS)	256 000
<code>kernel.sem</code> (SEMOPM)	32
<code>kernel.msgmni</code> (MSGMNI)	$1\ 024 * \langle \text{RAM 大小, 以 GB 计} \rangle$
<code>kernel.msgmax</code> (MSGMAX)	65 536
<code>kernel.msgmnb</code> (MSGMNB)	65 536 ³

表 10. Linux 进程间通信内核参数的最低增强设置 (续)

IPC 内核参数	最低增强设置
	<ol style="list-style-type: none"> 在 32 位 Linux 操作系统上, SHMMAX 的最低增强设置限制为 4,294, 967,295 个字节。 SHMALL 限制在系统上可分配的虚拟共享内存总量。每个 DB2 数据服务器有效地管理其使用的系统内存量 (也称为已落实内存)。DB2 数据服务器会分配比其落实的内存更大的虚拟内存, 以支持内存预分配和动态内存管理。内存预分配可提高性能。动态内存管理是增加或减少单独虚拟共享内存区域中的真实内存使用的过程。为了有效地支持内存预分配和动态内存管理, 数据服务器常常必须在系统上分配大于物理 RAM 量的虚拟共享内存。 负载性能可从更大的消息队列大小 (由 MSGMNB 指定, 以字节计) 限制获益。可通过运行 ipcs -q 命令查看消息队列使用情况。如果在装入操作期间, 消息队列达到或接近容量, 请考虑增大消息队列大小限制的字节数。

其他建议内核参数设置

下表列示了其他建议内核参数设置。

表 11. 配置其他 Linux 内核参数

建议内核参数设置	配置 DB2 数据服务器的内核参数
vm.swappiness=0	此参数定义内核交换出物理随机存取存储器 (RAM) 中的应用程序的倾向性。缺省设置 vm.swappiness=0 配置内核优先将应用程序保留在 RAM 中, 而不是为文件高速缓存分配更多内存。此设置可避免不必要的调页和交换空间的过度使用。对于配置为使用自调整内存管理器 (STMM) 的数据服务器而言, 此设置尤其重要。
vm.overcommit_memory=0	此参数影响内核允许分配的虚拟内存量。缺省设置 vm.overcommit_memory=0 将内核设置为不允许单个进程进行过大的内存分配, 但分配的总虚拟内存不受限制。对于为动态内存管理保留额外的未使用虚拟内存分配的 DB2 数据服务器而言, 具有无限制的虚拟内存十分重要。在 Linux 系统上, 未被引用的已分配内存不会由 RAM 或调页空间进行备份。应避免设置 vm.overcommit_memory=2 , 因为此设置会限制可分配的总虚拟内存量, 这会导致意外错误。

DB2 服务器和 IBM 数据服务器客户机的安装要求 (Solaris)

在 Solaris 上安装 DB2 数据库产品之前, 请确保系统满足操作系统、硬件和软件要求。**db2prereqcheck** 命令将检查系统是否满足安装先决条件。

DB2 数据库产品有若干不同版本。某些 DB2 数据库产品和功能部件仅在特定操作系统上可用。

表 12. Solaris 安装要求

操作系统	硬件
Solaris 10 • 64 位内核 • 更新 9	UltraSPARC 或 SPARC64 处理器
Solaris 10 • 64 位内核 • 更新 9	Solaris x64 (Intel 64 或 AMD64)

- 仅支持将 DB2 产品安装在局部区域或全局区域。它安装在全局区域时，可以由其他区域共享。

内核配置注意事项

内核配置参数是在 `/etc/system` 中设置的。如果正在修改的内核参数未动态列示，那么需要重新引导系统，以使对 `/etc/system` 所作的更改生效。您必须先设置这些参数，然后才能安装 IBM 数据服务器客户机。

软件注意事项

- `libpam.so.0` (32 位) 是 DB2 数据库服务器运行 32 位非 SQL 例程所必需的软件。
- (客户机和服务器) 要使用 Kerberos 认证，请通过可用的 Kerberos 程序包来安装 `krb5` Kerberos 支持。
- 需要下列其中一个浏览器来查看联机帮助并运行“第一步”(db2fs):
 - Firefox 3.0 和更高版本
 - Google Chrome
 - Safari 4.0
- 如果要使用“DB2 安装”向导来安装 DB2 数据库产品，那么需要具有能够呈示图形用户界面的 X Window System 软件。
- 有关已知 Solaris 问题的详细信息，请访问 www.ibm.com/support/docview.wss?uid=swg21257606

可以从 <http://java.sun.com> Web 站点获取安全性补丁。在 SunSolve 在线 Web 站点上，单击左边面板中的补丁。

还需要 Java2 Standard Edition (J2SE) Solaris 操作系统补丁集和 SUNWlibC 软件，可以从 <http://java.sun.com> Web 站点获得这些内容。

Solaris 操作系统的 Fujitsu PRIMEPOWER 补丁可从位于 <http://download.ftsi.fujitsu.com/> 上的 FTSI 下载。

DB2 数据库产品支持下列 Solaris 概念:

- Solaris 逻辑域 (LDoms)
- Solaris 专区
- ZFS 文件系统

有关 DB2 产品支持的虚拟化技术的详细信息，请参阅 <http://www.ibm.com/developerworks/wikis/display/im/DB2+Virtualization+Support>。

安装注意事项

对于 DB2 产品在 UNIX 操作系统上的 root 用户安装，请不要使用 *nosetuid* 选项来安装文件系统。

DB2 数据库服务器和 IBM 数据服务器客户机的安装要求 (Windows)

在 Windows 操作系统上安装 DB2 数据库产品之前，应确保您选择的系统符合必需的操作系统、硬件和软件要求。**db2prereqcheck** 命令将检查系统是否满足安装先决条件。

DB2 数据库产品有若干不同版本。某些 DB2 数据库产品和功能部件仅在特定操作系统上可用。

表 13. Windows 工作站平台

操作系统	先决条件	硬件
Windows XP Professional (32 位和 64 位)	Windows XP Service Pack 3 或更高版本	能够运行受支持的 Windows 操作系统（基于 32 位和 64 位的系统）的所有 Intel 和 AMD 处理器
Windows XP Enterprise (32 位和 64 位)	Windows Vista Service Pack 2	
Windows XP Ultimate (32 位和 64 位)	Windows 7 Service Pack 1	
Windows Vista Business (32 位和 64 位)	IBM Data Server Provider for .NET 客户机应用程序和 CLR 服务器端过程需要 .NET 2.0 或更高版本框架运行时。	
Windows Vista Enterprise (32 位和 64 位)		
Windows Vista Ultimate (32 位和 64 位)	支持 64 位 IBM Data Server Provider for .NET 应用程序。	
Windows 7 Professional (32 位和 64 位)		
Windows 7 Enterprise (32 位和 64 位)		
Windows 7 Ultimate (32 位和 64 位)		

表 14. Windows 服务器平台

操作系统	先决条件	硬件
Windows 2003 Datacenter Edition (32 位和 64 位) 和 Windows 2003 R2 (32 位和 64 位)	Service Pack 2 或更高版本。 IBM Data Server Provider for .NET 客户机应用程序和 CLR 服务器端过程需要 .NET 2.0 或更高版本框架运行时。	能够运行受支持的 Windows 操作系统 (基于 32 位和 64 位的系统) 的所有 Intel 和 AMD 处理器。
Windows 2003 Enterprise Edition (32 位和 64 位) 和 Windows 2003 R2 (32 位和 64 位)	支持 64 位 IBM Data Server Provider for .NET 应用程序。	
Windows 2003 Standard Edition (32 位和 64 位) 和 Windows 2003 R2 (32 位和 64 位)		
Windows Server 2008 Datacenter Edition (32 位和 64 位) 和 Windows Server 2008 R2 (64 位)	Service Pack 2 或更高版本。 IBM Data Server Provider for .NET 客户机应用程序和 CLR 服务器端过程需要 .NET 2.0 或更高版本框架运行时。	
Windows Server 2008 Enterprise Edition (32 位和 64 位) 和 Windows Server 2008 R2 (64 位)	支持 64 位 IBM Data Server Provider for .NET 应用程序。	
Windows Server 2008 Standard Edition (32 位和 64 位) 和 Windows Server 2008 R2 (64 位)		

注: DB2 数据库产品支持内置到 Windows 操作系统中的硬件实施数据执行保护 (DEP) 功能部件。

其他软件注意事项

- Windows Installer 3.0 是必需的。如果未检测到此软件, 那么安装程序会安装此软件。
- IBM Data Server Provider for .NET 客户机应用程序和 CLR 服务器端过程需要 .NET 2.0 或更高版本框架运行时。在 x64 环境中, 32 位 IBM Data Server Provider for .NET 应用程序将在 WOW64 仿真方式下运行。
- 如果计划使用 LDAP (轻量级目录访问协议), 请使用 Microsoft LDAP 客户机或 IBM Tivoli Directory Server V6 客户机 (也称为 IBM LDAP 客户机, 它随 DB2 数据库产品一起提供)。安装 Microsoft Active Directory 之前, 必须使用 **db2schex** 实用程序来扩展目录模式, 可以在安装介质上的 db2\Windows\utilities 目录下找到该实用程序。

随 Windows 操作系统提供了 Microsoft LDAP 客户机。

- 需要下列其中一个浏览器才能查看联机帮助、运行 DB2 安装启动板 (setup.exe) 以及运行“第一步”(db2fs):
 - Firefox 3.0 和更高版本
 - Internet Explorer 7.0 和更高版本
 - Google Chrome
 - Safari 4.0

设置网络时间协议

通过设置网络时间协议 (NTP) 服务器和客户机来确保 DB2 实例中的所有服务器都具有类似的时间设置。

将主机配置为网络时间协议客户机

本主题概述了如何配置网络时间协议 (NTP) 服务器以确保运行实例的所有服务器都具有类似的时间设置。

关于此任务

缺省情况下, NTP 服务器由 DB2 安装程序进行设置和配置。

过程

要将主机配置为 NTP 客户机:

1. 指定要与之同步的 NTP 服务器。 打开 `/etc/ntp.conf` 文件并添加以下行:

```
server ntp_server_hostname
driftfile /etc/ntp.drift
tracefile /etc/ntp.trace
```

其中 `ntp_server_hostname` 表示 NTP 服务器的主机名或 IP 地址。如果您不具有对现有 NTP 服务器的访问权, 请参阅“设置 NTP 服务器”主题。

2. 将 NTP 服务器配置为在系统重新启动时启动:

- 在 AIX 操作系统上, 编辑 `/etc/rc.tcpip` 文件并取消注释以下行:

```
start /usr/sbin/xntpd -x "$src_running"
```
- 在 Linux 操作系统上, 运行 `chkconfig ntp on` 命令。

3. 启动 NTP 服务器:

- 在 AIX 操作系统上, 运行 `startsrc -s xntpd` 命令。
- 在 Linux 操作系统上, 运行 `server ntp start` 命令。

4. 验证守护程序是否已同步。如果守护程序与系统时钟严重不同步, 那么可能需要 10 分钟以上的时间来使它同步。要确保在继续之前守护程序已同步, 您可以检查“系统层”字段:

- 在 AIX 操作系统上, 使用 `lssrc -ls xntpd` 命令的输出。
- 在 Linux 操作系统上, 使用 `ntptrace` 命令的输出。

要继续执行下一个步骤, 系统层字段应该小于 16。

5. 通过运行 `ntpdate -d ntp_server_hostname` 命令完成同步过程。

设置网络时间协议服务器

本主题概述了如何设置网络时间协议 (NTP) 服务器以确保运行实例的所有服务器都具有类似的时间设置。缺省情况下, NTP 服务器由 DB2 安装程序进行设置。在创建和更新实例期间, 将在主 CF 上自动设置 NTP。此设置是一个最佳实践, 它有助于进行问题诊断和日常服务器监视。

开始之前

在 DB2 pureScale环境中，要使操作同步以及便于执行与时间相关的操作，必须使所有成员的系统时钟同步。

因此，必须在所有成员上设置 NTP。DB2 安装程序将安装并设置 NTP 服务器和客户机。缺省情况下，NTP 服务器是主 CF。您可以使用本主题中的步骤来更改缺省设置以及指定另一台主机来充当 NTP 服务器。

DB2 数据库管理器将检查每个成员上是否正确设置了 NTP 并验证 NTP 守护程序是否存在。DB2 数据库管理器还会定期将成员之间的时间戳记进行比较，以检查它们的差别是否小于 MAX_TIME_DIFF 数据库管理器配置参数所设置的值。

在 DB2 pureScale环境中，MAX_TIME_DIFF 的值表示两个成员的系统时钟之间允许相差的最大分钟数；缺省值为 1 分钟。对于每个成员，如果未正确设置 NTP 或 NTP 守护程序不存在，或者成员之间的时间戳记差别大于 MAX_TIME_DIFF 的值，那么会将警告写入 **db2diag** 日志文件。

关于此任务

如果您没有对 NTP 时间服务器的访问权，请使用下列步骤来配置集群中的某个主机，或者使用成员可以访问的另一台主机作为 NTP 服务器。此主机上的系统时钟将用作进行同步的时钟。此主机必须保持在线，才能继续使主机上的时钟同步。

过程

1. 选择您将设置为 NTP 服务器的主机。
2. 设置 NTP 守护程序以与其自己的系统时钟同步。编辑 `/etc/ntp.conf` 并添加下列各行：

```
server 127.127.1.0 prefer # the logical IP address for the NTP server to sync
to its own system clock
fudge 127.127.1.0
driftfile /etc/ntp.drift
tracefile /etc/ntp.trace
```

3. 将 NTP 服务器配置为在系统重新启动时启动。
 - 在 AIX 操作系统上，编辑文件 `/etc/rc.tcpip` 并取消注释以下条目：
`start /usr/sbin/xntpd -x "$src_running"`
 - 在 Linux 操作系统上，运行 `chkconfig ntp on` 命令。
4. 启动 NTP 服务器：
 - 在 AIX 操作系统上，运行 `startsrc -s xntpd` 命令。
 - 在 Linux 操作系统上，运行 `service ntp start` 命令。

所安装的 DB2 数据库产品的目录结构 (Windows)

安装 DB2 数据库产品时，可以指定 DB2 数据库产品安装路径，否则将使用缺省路径。安装之后，将在这些目录中创建 DB2 对象。

请遵循下列步骤来验证已经安装在 Windows 上的 DB2 产品。

1. 从命令提示符处输入 `regedit` 命令。“注册表编辑器”窗口将打开。
2. 展开 `HKEY_LOCAL_MACHINE > Software > IBM > DB2`

将显示已经安装的 DB2 产品。

下表显示了完成缺省安装之后 DB2 对象所在的位置。

表 15. DB2 对象及其位置

DB2 对象	位置
DAS 信息	<ul style="list-style-type: none"> 对于 Windows XP 和 Windows 2003 操作系统: C:\Documents and Settings\All Users\Application Data\IBM\DB2\DB2COPY1 对于 Windows Vista 和更高版本的操作系统: C:\ProgramData\IBM\DB2\DB2COPY1
数据库配置文件 SQLDBCON	C:\DB2\NODE0000\SQL00001
数据库目录 包含以下各项所需的文件: <ul style="list-style-type: none"> 缓冲池信息 历史记录信息 日志控制文件 存储路径信息 表空间信息 	C:\DB2\NODE0000\SQL00001
数据库管理器配置文件 db2system	<ul style="list-style-type: none"> 对于 Windows XP 和 Windows 2003 操作系统: C:\Documents and Settings\All Users\Application Data\IBM\DB2\DB2COPY1\DB2 对于 Windows Vista 和更高版本的操作系统: C:\ProgramData\IBM\DB2\DB2COPY1\DB2
DB2 命令	C:\Program Files\IBM\SQLLIB\BIN
DB2 错误消息文件: db2diag 日志文件	<ul style="list-style-type: none"> 对于 Windows XP 和 Windows 2003 操作系统: C:\Documents and Settings\All Users\Application Data\IBM\DB2\DB2COPY1\DB2 对于 Windows Vista 和更高版本的操作系统: C:\ProgramData\IBM\DB2\DB2COPY1\DB2
DB2 安装路径	C:\Program Files\IBM\SQLLIB
事件监视器数据目录	C:\DB2\NODE0000\SQL00001\DB2EVENT
事务日志文件目录	C:\DB2\NODE0000\SQL00001\LOGSTREAM0000
安装日志文件	<ul style="list-style-type: none"> 对于 Windows XP 和 Windows 2003 操作系统: C:\Documents and Settings\Administrator\My Documents\DB2LOG 对于 Windows Vista 和更高版本的操作系统: C:\Users\USER_NAME\Documents\DB2LOG
实例	<ul style="list-style-type: none"> 对于 Windows XP 和 Windows 2003 操作系统: C:\Documents and Settings\All Users\Application Data\IBM\DB2\DB2COPY1\DB2 对于 Windows Vista 和更高版本的操作系统: C:\ProgramData\IBM\DB2\DB2COPY1\DB2

表 15. DB2 对象及其位置 (续)

DB2 对象	位置
实例信息	<ul style="list-style-type: none"> 对于 Windows XP 和 Windows 2003 操作系统: C:\Documents and Settings\All Users\Application Data\IBM\DB2\DB2COPY1\DB2 对于 Windows Vista 和更高版本的操作系统: C:\ProgramData\IBM\DB2\DB2COPY1\DB2
节点目录	<ul style="list-style-type: none"> 对于 Windows XP 和 Windows 2003 操作系统: C:\Documents and Settings\All Users\Application Data\IBM\DB2\DB2COPY1\DB2\SQLNODIR 对于 Windows Vista 和更高版本的操作系统: C:\ProgramData\IBM\DB2\DB2COPY1\DB2\SQLNODIR
实例 DB2 的本地数据库目录	C:\DB2\NODE0000\SQLDBDIR
分区数据库环境文件 db2nodes.cfg	<ul style="list-style-type: none"> 对于 Windows XP 和 Windows 2003 操作系统: C:\Documents and Settings\All Users\Application Data\IBM\DB2\DB2COPY1\DB2 对于 Windows Vista 和更高版本的操作系统: C:\ProgramData\IBM\DB2\DB2COPY1\DB2
系统数据库目录	<ul style="list-style-type: none"> 对于 Windows XP 和 Windows 2003 操作系统: C:\Documents and Settings\All Users\Application Data\IBM\DB2\DB2COPY1\DB2\SQLDBDIR 对于 Windows Vista 和更高版本的操作系统: C:\ProgramData\IBM\DB2\DB2COPY1\DB2\SQLDBDIR

下列各图说明了在 Windows XP 或 Windows 2003 操作系统上使用缺省选项安装之后 DB2 目录结构的示例。在这些图中, 有两个实例: DB2 和 MYINST。只有在相应实例下创建了数据库,位于本地磁盘 C: 下的目录 DB2 和 MYINST 才会出现。

目录结构 - 实例信息

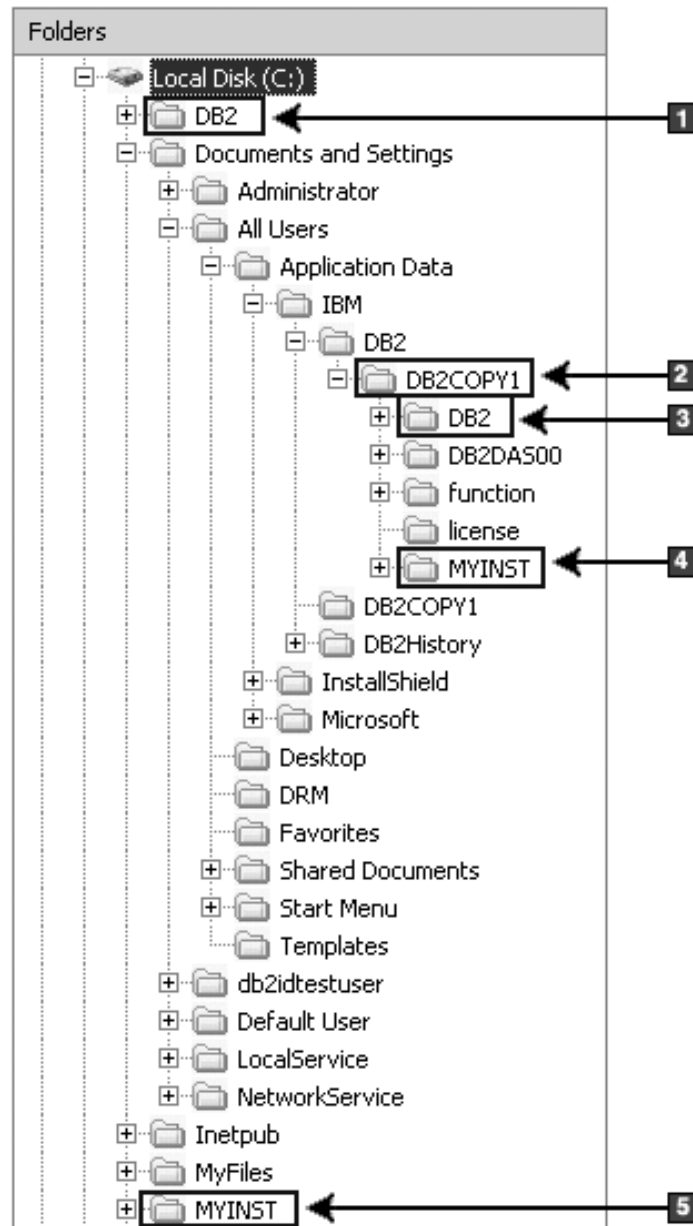

1. 包含在 C: 驱动器下为实例 DB2 创建的数据库。
2. 包含有关 DAS 的信息。
3. 包含有关实例 DB2 的信息。
4. 包含有关实例 MYINST 的信息。
5. 包含在 C: 驱动器下为 MYINST 实例创建的数据库。

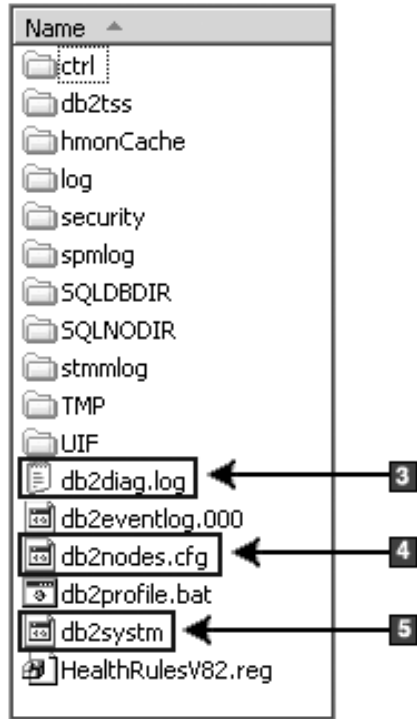

1. 系统数据库目录
2. 节点目录
3. db2diag 日志文件用于记录 DB2 错误消息。
4. db2nodes.cfg 文件用于分区数据库环境。
5. 数据库管理器配置文件

目录结构 - 本地目录信息

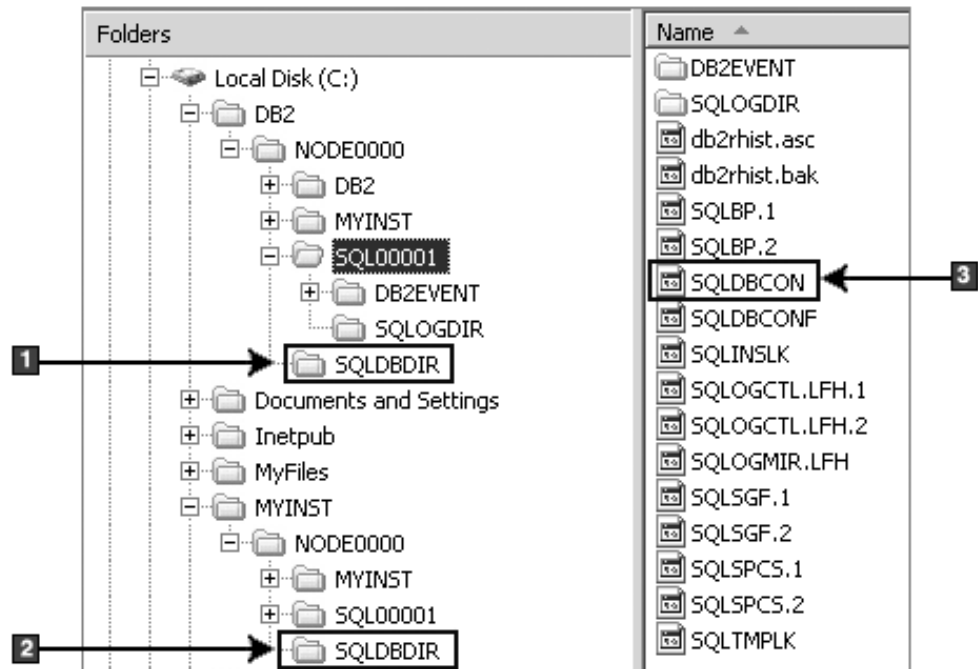

1. 实例 DB2 的本地数据库目录
2. 实例 MYINST 的本地数据库目录
3. 数据库配置文件

目录结构 - 安装日志文件位置

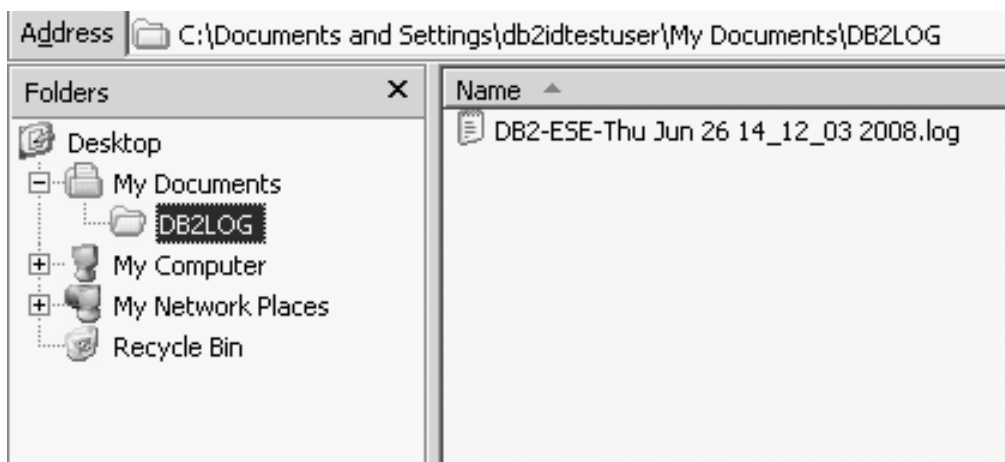

所安装的 DB2 数据库产品的目录结构 (Linux)

在进行 root 用户安装期间，可以指定将在何处创建 DB2 数据库产品的子目录和文件。对于非 root 用户安装，您无法选择 DB2 产品的安装位置；必须使用缺省位置。

注：对于非 root 用户安装，所有 DB2 文件（程序文件和实例文件）都位于 $\$HOME/sqllib$ 目录中或者位于该目录下面；其中 $\$HOME$ 表示非 root 用户的主目录。

在安装之后，将在各个目录中创建 DB2 对象。下表说明了缺省 root 用户安装后的 DB2 对象位置。

表 16. 缺省 root 用户安装后的 DB2 对象位置

DB2 对象	位置
DAS 主目录	home/dasusr1
DAS 信息	home/dasusr1/das
数据库配置文件 SQLDBCON	home/db2inst1/db2inst1/NODE0000/SQL00001
数据库目录 包含以下各项所需的文件： <ul style="list-style-type: none"> • 缓冲池信息 • 历史记录信息 • 日志控制文件 • 存储路径信息 • 表空间信息 	home/db2inst1/db2inst1/NODE0000/SQL00001
数据库管理器配置文件 db2system	home/db2inst1/sqllib
DB2 命令	/opt/IBM/db2/V10.1/bin
DB2 错误消息文件（db2diag 日志文件）	home/db2inst1/sqllib/db2dump
DB2 安装路径	缺省值为 /opt/IBM/db2/V10.1
事件监视器数据目录	home/db2inst1/db2inst1/NODE0000/SQL00001/db2event
事务日志文件目录	home/db2inst1/db2inst1/NODE0000/SQL00001/LOGSTREAM0000
安装日志文件 db2install.history	/opt/IBM/db2/V10.1/install/logs
实例主目录	home/db2inst1
实例信息	home/db2inst1/sqllib
实例的本地数据库目录	home/db2inst1/db2inst1/NODE0000/sqldbdir
分区数据库环境文件 db2nodes.cfg	home/db2inst1/sqllib
系统数据库目录	home/db2inst1/sqllib/sqldbdir

下图举例说明了 root 用户安装之后的 DB2 目录结构的示例。在这些示例中，有两个实例：db2inst1 和 db2inst2。

目录结构 - DB2 实例 db2inst1 的目录信息

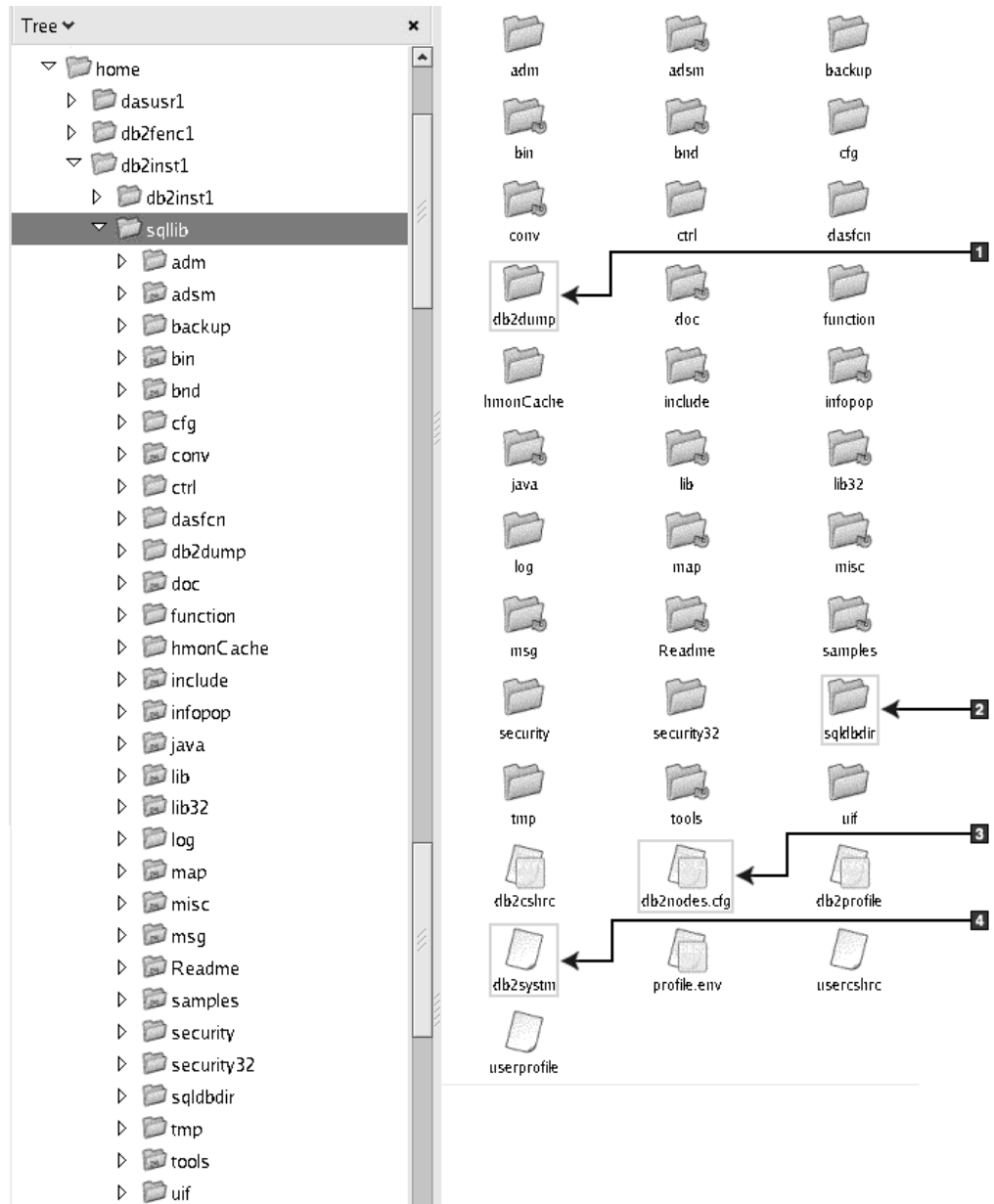

1. 此目录中的 db2diag 日志文件用于记录 DB2 错误消息。
2. 系统数据库目录
3. db2nodes.cfg 文件用于分区数据库环境。
4. 数据库管理器配置文件

dasusr1 目录包含 DB2 管理服务器 (DAS) 配置文件和至 DB2 核心文件的符号链接。

目录结构 - 安装日志文件位置

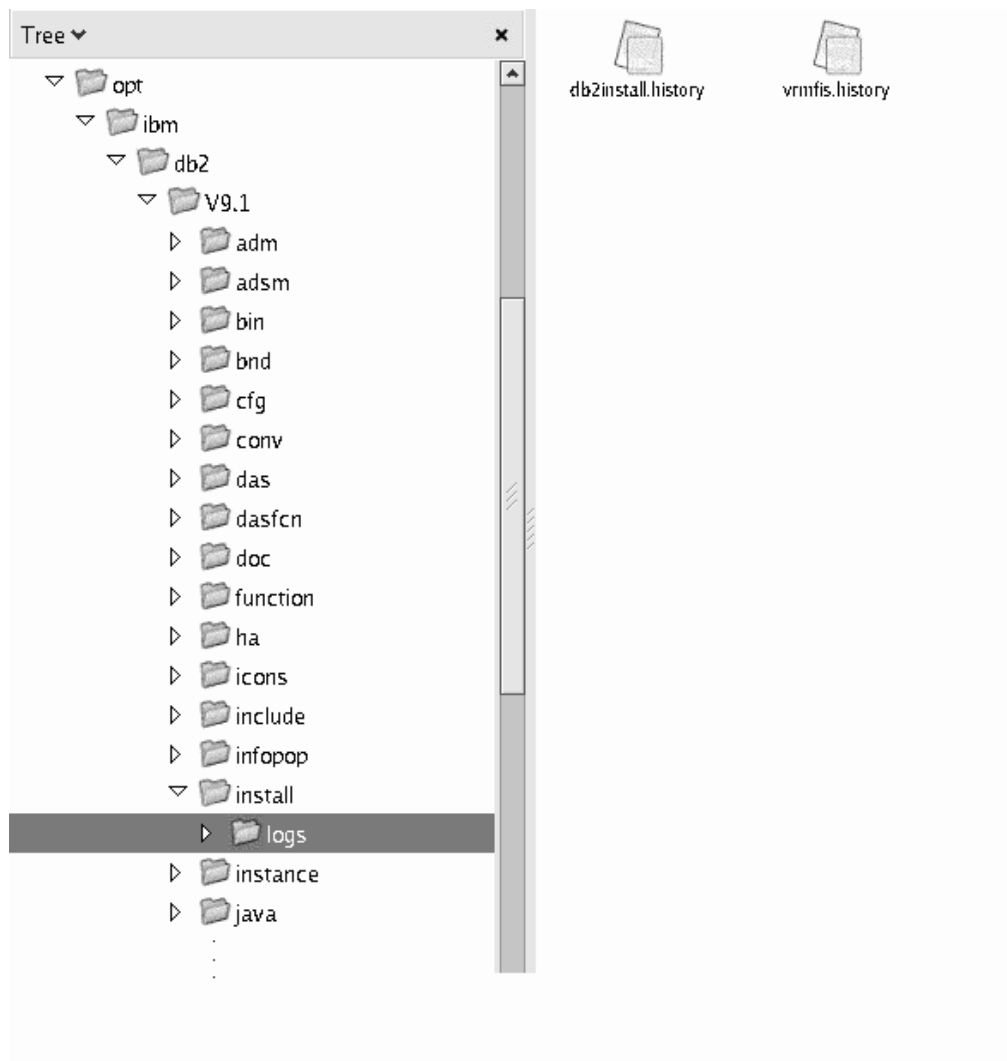

此图举例说明了安装日志文件的位置。如果在同一安装路径下有多个安装，那么 db2install.history 文件的索引将为 db2install.history.n; 其中 n 表示一个四位数，例如 0000 或 0001。

DB2 安装目录 /opt/IBM/db2/V10.1 包含已安装的 DB2 文件。

“DB2 安装”向导语言支持

在运行“DB2 安装”向导之前，请查看该向导的语言支持注意事项。

受支持的 DB2 界面语言

对 DB2 界面的 DB2 语言支持可以分为服务器组语言和客户机组语言。

服务器组语言将翻译大部分的消息、帮助和 DB2 图形界面元素。客户机组语言将翻译“IBM 数据服务器运行时客户机”组件，这包括大部分消息和某些帮助文档。

服务器组语言包括：巴西葡萄牙语、捷克语、丹麦语、芬兰语、法语、德语、意大利语、日语、韩国语、挪威语、波兰语、俄语、简体中文、西班牙语、瑞典语和繁体中文。

客户机组语言包括：阿拉伯语、保加利亚语、克罗地亚语、荷兰语、希腊语、希伯来语、匈牙利语、葡萄牙语、罗马尼亚语、斯洛伐克语、斯洛文尼亚语和土耳其语。

不要将 DB2 数据库产品支持的语言与 DB2 界面支持的语言混淆。DB2 数据库产品支持的语言表示数据可以使用的语言。这些语言是 DB2 界面支持的语言的超集。

以本地语言显示“DB2 安装”向导 (Linux 和 UNIX)

db2setup 命令用于查询操作系统以确定现有的语言设置。如果 **db2setup** 支持操作系统上的语言设置，那么在显示“DB2 安装”向导时将使用该语言。

如果您的系统使用的代码页与 DB2 界面所支持的相同，但语言环境名称与所支持的语言环境名称不相同，那么通过输入以下命令将 **LANG** 环境变量设置为适当的值，仍然可以看到转换的 **db2setup**：

bourne (sh)、korn (ksh) 和 bash shell:

```
LANG=locale
export LANG
```

C shell:

```
setenv LANG locale
```

其中 *locale* 是 DB2 界面支持的语言环境。

用于运行另一种语言的“DB2 安装”向导的语言标识

如果要用与计算机上的缺省语言不同的语言来运行“DB2 安装”向导，那么可以手动启动“DB2 安装”向导，并指定语言标识。该语言必须在您运行安装的平台可用。

在 Windows 操作系统上，可以运行带 **-i** 参数的 **setup.exe** 来指定安装将要使用的两个字母的语言代码。

在 Linux 和 UNIX 操作系统上，建议设置 **LANG** 环境变量，以便以本地语言显示“DB2 安装”向导。

表 17. 语言标识

语言	语言标识
阿拉伯语（仅在 Windows 平台上可用）	ar
巴西葡萄牙语	br
保加利亚语	bg
简体中文	cn
繁体中文	tw
克罗地亚语	hr
捷克语	cz
丹麦语	dk
荷兰语	nl
英语	en

表 17. 语言标识 (续)

语言	语言标识
芬兰语	fi
法语	fr
德语	de
希腊语	el
匈牙利语	hu
意大利语	it
日语	jp
韩国语	kr
挪威语	no
波兰语	pl
葡萄牙语	pt
罗马尼亚语	ro
俄语	ru
斯洛伐克语	sk
斯洛文尼亚语	sl
西班牙语	es
瑞典语	se
土耳其语	tr

更改 DB2 界面语言 (Linux 和 UNIX)

DB2 数据库产品的界面语言是出现在消息、帮助和图形工具界面中的语言。安装 DB2 数据库产品时，可以选择安装一种或多种语言支持。如果在安装之后想要将界面语言更改为已安装的其他一种界面语言，那么使用此任务中概述的步骤。

开始之前

不要将 DB2 数据库产品支持的语言与 DB2 界面支持的语言混淆。DB2 数据库产品支持的语言（即数据可以使用的语言）是 DB2 界面支持的语言超集。

必须在系统上安装对想要使用的 DB2 界面语言的支持。DB2 界面语言支持是在您使用“DB2 安装”向导安装 DB2 数据库产品时选择并安装的。如果将 DB2 数据库产品的界面语言更改为尚未安装的受支持界面语言，那么 DB2 界面语言将缺省设置为操作系统语言。如果操作系统语言不受支持，那么将使用英语作为 DB2 界面语言。

DB2 界面语言支持是在您使用“DB2 安装”向导安装 DB2 数据库产品时选择和安装的，或者是使用“本地语言包”来选择和安装的。

关于此任务

要检查系统上有哪些公共的语言环境可用，运行 `$ locale -a` 命令。

过程

要更改 DB2 界面语言:

将 **LANG** 环境变量设置为您需要的语言环境。

- 对于 bourne (sh)、korn (ksh) 和 bash shell:

```
LANG=locale  
export LANG
```

- 对于 C shell:

```
setenv LANG locale
```

例如, 要用法语与 DB2 数据库产品交互, 那么必须已经安装了“法语”语言支持, 并且必须将 **LANG** 环境变量设置为“法语”语言环境 (例如, fr_FR)。

更改 DB2 产品界面语言 (Windows)

DB2 界面语言是出现在消息、帮助和图形工具界面中的语言。安装 DB2 数据库产品时, 可以选择安装一种或多种语言支持。安装之后, 可以将 DB2 界面语言更改为已安装的其他一种界面语言。

关于此任务

不要将 DB2 数据库产品支持的语言与 DB2 界面支持的语言混淆。DB2 数据库产品支持的语言表示数据可以使用的语言。这些语言是 DB2 界面支持的语言的超集。

您想要使用的 DB2 界面语言必须已安装在系统上。DB2 数据库产品界面语言是在您使用“DB2 安装”向导安装 DB2 数据库产品时选择并安装的语言。如果将 DB2 数据库产品的界面语言更改为尚未安装的受支持界面语言, 那么 DB2 数据库产品界面语言首先将缺省设置为操作系统语言。如果该语言不受支持, 那么界面语言将为英语。

在 Windows 上更改 DB2 数据库产品的界面语言要求您更改 Windows 操作系统的缺省语言设置。

过程

要在 Windows 操作系统上更改 DB2 数据库产品界面语言:

1. 通过“控制面板”选择**区域和语言选项**。
2. 在**区域选项**选项卡中的**标准和格式**下面选择相应的语言。在 Windows 2008 和 Windows Vista 或更高版本上, 对于此步骤, 请使用**格式**选项卡。
3. 在**区域选项**选项卡中的**位置**下面, 选择与相应语言对应的位置。
4. 在**高级**选项卡中的**用于非 Unicode 程序的语言**下面, 选择相应的语言。在 Windows 2008 和 Windows Vista 或更高版本上, 在**管理**选项卡上的**用于非 Unicode 程序的语言**下面, 单击**更改系统语言环境**并选择相应的语言。然后, 系统将要求您重新引导, 这时请单击**取消**。
5. 在**高级**选项卡中的**缺省用户帐户设置**下面, 选中**对当前用户帐户和缺省用户概要文件应用所有设置框**。在 Windows 2008 和 Windows Vista 或更高版本上, 在**管理**选项卡上的**保留帐户**下面, 单击**复制到保留帐户**, 然后选中要将语言设置复制到的帐户。
6. 系统将要求您重新引导, 然后这些更改才会生效。

下一步做什么

请参阅操作系统帮助，以获取有关更改缺省系统语言的其他信息。

密码规则

选择密码时，您应当知道密码长度最多可达操作系统支持的最大字符数。

某些操作系统可能还具有更多密码规则（例如，最短长度和简易性），并且可以将某些操作系统配置为使用不同的密码加密算法。有关更多信息，请参阅相应的操作系统文档。

注：要在 AIX 操作系统 V6.1 或更高版本上启用长密码支持，请将 APAR IZ35001 安装在 DB2 客户机和服务器上。

同一台计算机上的多个 DB2 副本（Windows）

您可以在同一台计算机上使用多个 DB2 副本。每个 DB2 副本可以处于相同代码级别，也可以处于不同代码级别。

此配置具有下列好处：

- 能够同时在同一台主机上运行需要不同 DB2 版本的应用程序。
- 能够运行独立的 DB2 产品副本来实现不同的功能。
- 在将生产数据库移至更高版本的 DB2 产品之前，能够在同一台计算机上进行测试。
- 对于独立软件供应商，能够将 DB2 服务器产品嵌入到您的产品中，并对用户隐藏 DB2 数据库。

DB2 副本是安装在同一位置的一组 DB2 产品。

只安装一个 DB2 副本时的差别

- 在安装期间，将生成唯一的缺省 DB2 副本名称。您可以在执行“DB2 安装”向导时更改缺省 DB2 副本的名称。在安装完毕后，无法更改 DB2 副本名称。
- 应用程序将在类似于 DB2 V8 环境的环境中使用缺省 DB2 副本。

在同一台计算机上安装多个 DB2 副本时的差别

- DB2 V10.1 副本可以与 DB2 V9.7 或更低发行版的副本共存，但存在以下限制。
 - 必须定义缺省副本。在安装 DB2 V10.1 之后，可以使用全局开关将 V10.1 副本设置为缺省副本。
 - 可选：您可以将每个 DB2 副本配置为使用不同的 DB2 信息中心。

注：在同一系统上只能安装一个相同发行版级别的 DB2 信息中心副本。然而，同一台主机上不能具有处于不同修订包级别的 DB2 信息中心。但是，您可以配置 DB2 数据库服务器来远程访问这些 DB2 信息中心。

- “全局组合件高速缓存”中仅注册了缺省 IBM 数据库客户机接口副本中的 IBM 数据服务器 .NET 提供程序。
- 每个 DB2 副本都必须具有唯一实例名称。对于将 **NO_CONFIG** 标志设置为 YES 的静默安装，不会创建缺省实例。但是，在安装后创建实例时，该实例必须唯一。该实例的缺省名称为“DB2”。如果名称为“DB2”的实例已存在，那么会生成该实

例的唯一名称。生成此唯一名称的方式是使用名称“DB2”并加上下划线，然后按照数字顺序生成最后两个字符。所生成的后续实例名称为“DB2_01”和“DB2_02”等。由于性能方面的原因，在主机上一次只应从一个 DB2 副本使用 DB2 控制中心。

- 对于 Microsoft COM+ 应用程序，请对该应用程序使用和分发 IBM Data Server Driver Package（安装程序）或 IBM 数据服务器 ODBC 和 CLI 驱动程序（压缩文件），而不是 IBM 数据服务器运行时客户机。一次只能将一个数据服务器运行时客户机用于 COM+ 应用程序。IBM Data Server Driver Package（安装程序）或 IBM 数据服务器 ODBC 和 CLI 驱动程序（压缩文件）没有此限制。Microsoft COM+ 应用程序访问 DB2 数据源仅在缺省 DB2 副本上支持。不支持 COM+ 应用程序访问不同的 DB2 副本的并行支持。可以通过“选择缺省 DB2 副本”向导来更改缺省 DB2 副本。

安装新 DB2 副本时选择缺省值

下图说明安装了多个 DB2 副本（*DB2COPY1*、*DB2COPY2*...和 *DB2COPYn*）的方案。您将其中一个 DB2 副本选择为缺省 DB2 副本。在此例中，选择了 *DB2COPY1* 作为缺省 DB2 副本。

系统环境

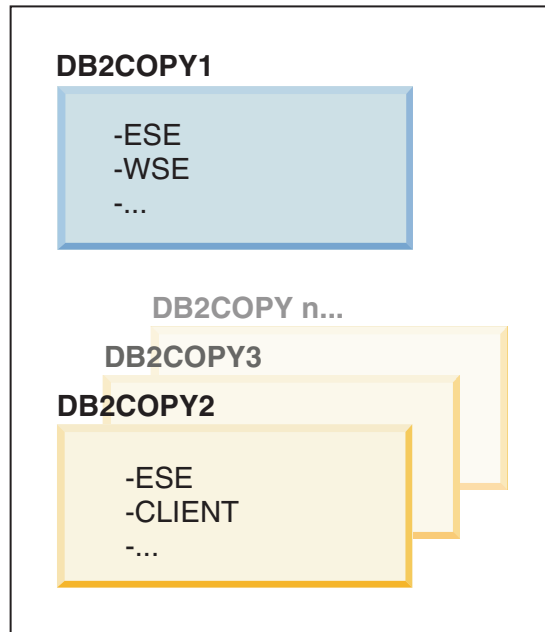

图注



现在想像一下安装了一个 DB2 副本并将其称为 *DB2COPY1* 的方案。*DB2COPY1* 是缺省 DB2 副本和缺省 IBM 数据库客户机接口副本。

然后，在称为 *DB2COPY2* 的新 DB2 副本中安装 DB2 产品。在 *DB2COPY2* 安装期间，系统会询问您是否要将该新的 DB2 副本设置为缺省 DB2 副本。如果您回答“否”，

那么 *DB2COPY1* 仍然是缺省 DB2 副本和缺省 IBM 数据库客户机接口副本，如下图所示：

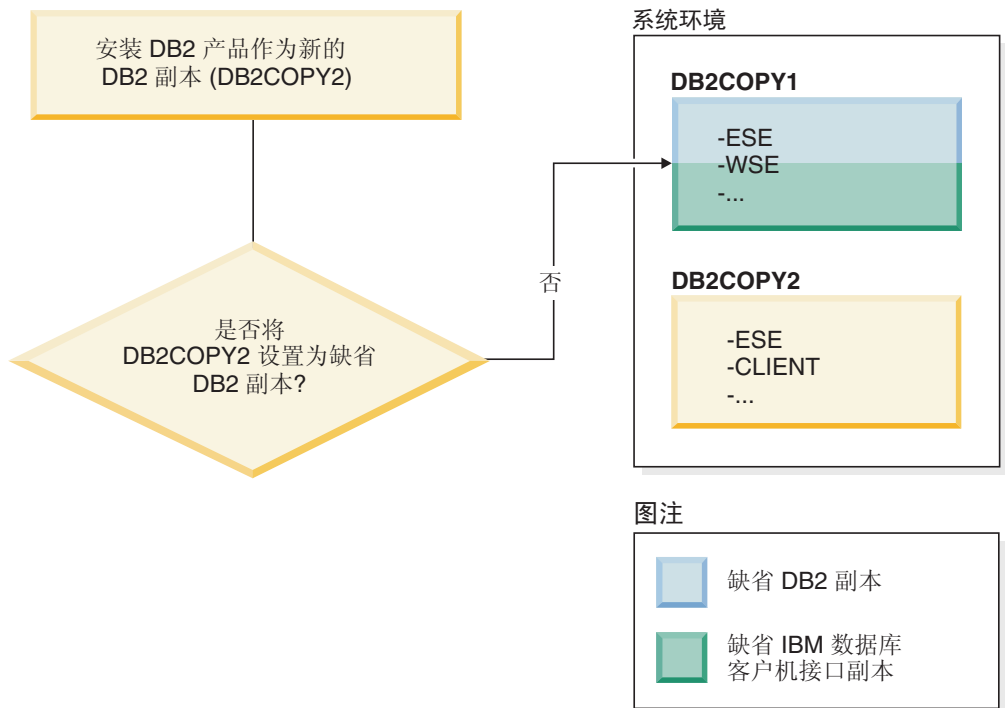

然而，考虑同一方案，但在系统询问您是否要将新的 DB2 副本设置为缺省 DB2 副本时回答“是”。在此情况下，*DB2COPY2* 成为新的缺省 DB2 副本和缺省 IBM 数据库客户机接口副本，如下图所示：

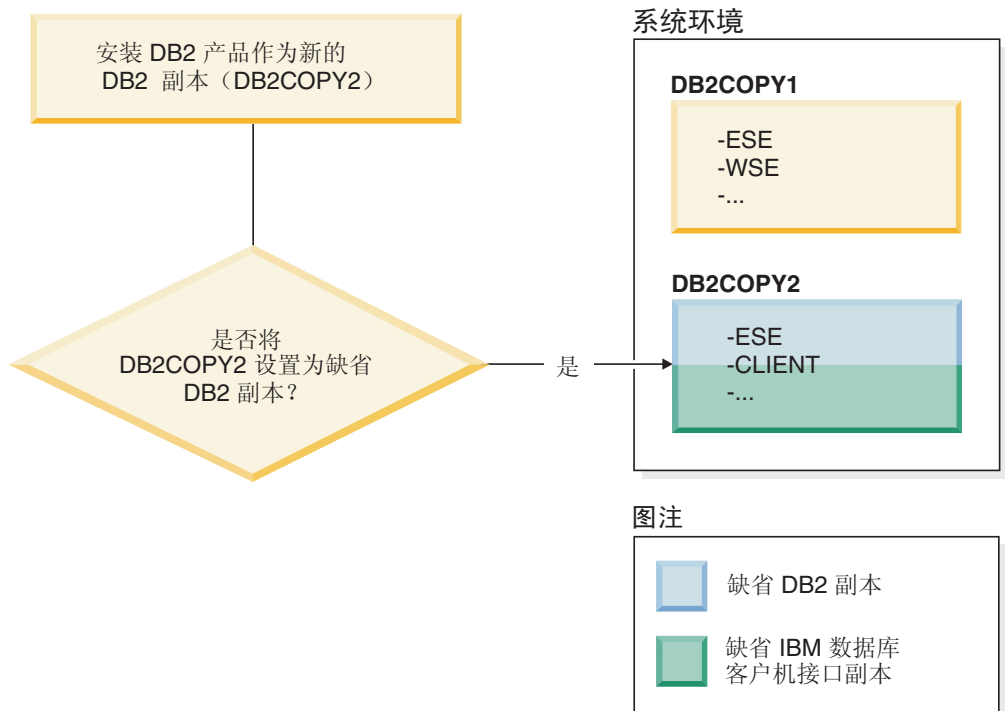

作为服务运行的应用程序

动态绑定 DB2 DLL 文件的应用程序（例如，与 db2api.lib 链接的应用程序）将在 *PATH* 中查找 DB2 DLL 文件。这意味着不是针对多个 DB2 版本开发的现有应用程序将使用缺省 DB2 副本。要避免此行为，应用程序可以在装入任何 DB2 库之前使用 db2SelectDB2Copy API。

注：当这些函数与 db2api.lib 进行链接时，这些函数将在 Windows 32 位和 Windows 64 位平台上解析为不同的 DLL 文件。64 位平台上的运行时 DLL 文件的基本名称与 32 位版本上的运行时 DLL 文件相同，只是增加了后缀“64”。例如，Windows 32 位操作系统上的 db2app.dll 等价于 Windows 64 位操作系统上的 db2app64.dll。有关更多信息，请参阅 *Call Level Interface Guide and Reference Volume 1*。

Windows x64 上的 32 位和 64 位版本

DB2 不支持在 Windows 上安装多个 DB2 32 位和 64 位版本，这是因为 DB2 32 位和 64 位注册表存储在不同位置。如果安装 DB2 64 位版本，那么将从系统中除去 32 位版本。

LDAP 和 CLI 配置

对于 DB2 V8，如果应用程序需要不同的 LDAP 设置，那么必须使用另一个 LDAP 用户来认证该应用程序。否则，CLI 配置将影响 LDAP 用户有可能使用的所有 DB2 副本。

性能计数器

一次只能对一个 DB2 副本注册性能计数器，并且性能计数器只能监视它们注册的 DB2 副本中的实例。您切换缺省 DB2 副本时，DB2 选择向导将注销性能计数器，然后重新注册这些计数器，以便它们对缺省 DB2 副本处于活动状态。

Windows 管理规范 (WMI)

在给定的任何时间都只能注册一个版本的 WMI 提供程序。

客户机连接

在同一个进程中只能使用一个 DB2 副本。有关更多信息，请参阅第 127 页的『使用多个副本的 IBM 数据服务器客户机连接』。

动态链接 DB2 DLL 文件的应用程序

直接链接至 DB2 DLL 文件的应用程序或将 LoadLibrary（而不是 LoadLibraryEx）与 LOAD_WITH_ALTERED_SEARCH_PATH 标志配合使用的应用程序必须确保正确装入了初始从属库。您可以使用自己的编码方法来检查是否装入了该库，也可以在运行应用程序之前调用 db2envvar.bat 文件来设置环境，或者可以调用 db2SelectDB2Copy API，它可以静态链接到应用程序中。

Visual Studio 插件

如果缺省 DB2 副本是 V9.7 或更低发行版的副本，那么在同一台计算机上一次只能注册一个版本的插件。处于活动状态的插件版本是随缺省 DB2 副本一起安装的版本。

许可证发放

必须对每个 DB2 副本注册许可证。它们不具有系统范围的作用域。依赖于副本的许可证发放为同一台主机上的受限版本的 DB2 产品和完全版本的 DB2 产品提供了此功能。

Windows 服务

Windows 平台上的 DB2 服务使用 `<servicename_installationname>` 命名约定。例如，DB2NETSECSERVER_MYCOPY1。显示名称还会追加一个用括号括起来的“副本名称”，例如，DB2 安全服务器 (MYCOPY1)。实例还会将 `DB2-<DB2 Copy Name>-<Instance Name>-<Node Number>` 包括在显示名称中，该名称显示在服务控制面板 applet 中。实际服务名称保持不变。

用于选择要使用的 DB2 副本的 API

可以使用 `db2SelectDB2Copy` API 来选择想要应用程序使用的 DB2 副本。此 API 不需要任何 DLL 文件。它静态链接到应用程序中。在调用任何其他 DB2 API 之前，可以延迟装入 DB2 库并首先调用此 API。

注：不能对任何给定进程多次调用 `db2SelectDB2Copy` API；也就是说，不能将进程从一个 DB2 副本切换至另一个 DB2 副本。

`db2SelectDB2Copy` API 设置应用程序需要的环境来使用指定的 DB2 副本名称或位置。如果已经为想要使用的 DB2 副本设置了环境，那么不需要调用此 API。但是，如果需要另一个 DB2 副本，那么在进程中装入任何 DB2 DLL 文件之前必须调用此 API。每个进程只能执行一次此调用。

具有多个物理节点的数据库分区

在所有计算机上，每个物理分区都必须使用相同的 DB2 副本名称。

将 MSCS 与多个 DB2 资源配合使用

必须配置每个 DB2 资源以在不同资源监视器中运行。

同一台计算机上的多个 DB2 副本 (Linux 和 UNIX)

可以将 DB2 产品安装到您选择的安装路径中。还可以在单台机器上多次安装 DB2 产品。每个 DB2 副本可以处于相同代码级别，也可以处于不同代码级别。

DB2 产品的 root 用户安装可安装到您选择的安装路径中。除非另有声明，否则，缺省安装路径如下：

- 对于 AIX、HP-UX 或 Solaris 操作系统为：/opt/IBM/db2/V10.1
- 对于 Linux 操作系统为：/opt/ibm/db2/V10.1

当缺省安装路径已经在使用时，如果使用“DB2 安装”向导并且选择安装新的 DB2 副本，那么缺省路径会变成：

- 对于 AIX、HP-UX 或 Solaris 操作系统为：/opt/IBM/db2/V10.1_##
- 对于 Linux 操作系统为：/opt/ibm/db2/V10.1_##

其中 ## 是一个以 0 作为前缀的序号，其范围是 01 到 99。用来修改缺省路径的第一个序号是 _01。例如，使用“DB2 安装”向导来安装 DB2 产品时，如果未指定安装路径，并且已经在使用缺省安装路径 /opt/ibm/db2/V10.1，那么会将该 DB2 产品安装在新的缺省路径 /opt/ibm/db2/V10.1_01 中。

如果使用除“DB2 安装”向导之外的安装方法来安装 DB2 副本，那么必须指定安装路径。仅在使用“DB2 安装”向导来安装 DB2 副本时，缺省路径的序号才会自动递增。无论使用哪种安装方法，都不能将另一个完整产品安装在另一个 DB2 副本所在的路径中（例如，/opt/ibm/db2/V10.1）。不支持安装到现有 DB2 副本的子目录中的 DB2 副本，这是因为所有副本都显示为不可用。

由于能够在系统上安装 DB2 产品的多个副本，并且可以灵活选择用来安装 DB2 产品和功能部件的路径，因而可使用 **db21s** 命令可帮助您跟踪已安装的 DB2 产品及其安装路径。运行 **db21s** 命令以找到安装在系统上的 DB2 产品。

在一个系统上安装多个 DB2 副本时，存在下列限制：

- 非 root 用户安装不支持多个 DB2 副本
- 系统上只能有一个 DB2 管理服务器 (DAS)。
- 实例名在所有 DB2 副本中必须唯一。
- DB2 副本不会“觉察”到另一 DB2 副本中创建的任何实例。然而，**db2iupdt** 命令可以将一个实例的所有权从一个 DB2 副本切换到另一个。
- 使用 **db21n** 命令为一个 DB2 副本创建链接将导致其他的副本不起作用。如果打算让多个 DB2 副本共存，那么不能创建链接。
- Linux 32 位映像不能安装在 Linux x64 操作系统平台上。
- DB2 安装工具不支持同一个用户在同一台机器上同时进行多个调用。

IBM Secure Shell Service For Windows (供 Optim Database Administrator 使用)

此文档中的信息将帮助您进行 IBM Secure Shell Service for Windows 入门。

一个称为“IBM Secure Shell Service For Windows”的新服务将随 DB2 服务器产品一起安装。此服务是 OpenSSH 5.4p1 程序包中的一个受限功能端口。此服务为 Optim™ Database Administrator 以及其他认可的 IBM 产品提供服务器服务。此服务不是此范围外的通用服务。

IBM Secure Shell Service For Windows 使用与 OpenSSH 相同的配置方法，该配置方法基于 sshd_config 文件。可以在 %ALLUSERSPROFILE%\Application Data\IBM\IBMSH\etc 目录中找到此配置文件，其中 %ALLUSERSPROFILE% 是 Windows 提供的环境变量，可以使用“set ALLUSERSPROFILE”来显示此环境变量。并非提供了所有服务器功能，请参阅 sshd_config 文件以了解受支持的功能部件。只能通过此文件来配置受支持的功能部件。

可以在“应用程序”类别下使用 Windows 事件查看器来查看 SSH 日志记录。搜索事件源—“IBM Secure Shell Server For Windows”。

要启动或停止 IBM Secure Shell Service For Windows, 可以使用 Windows 服务 Microsoft 管理控制台。或者, 可以使用命令解释器来发出“net start IBM Secure Shell Service For Windows”或“net stop IBM Secure Service For Windows”。

安装 DB2 产品介质

对于 AIX、HP-UX、Linux 和 Solaris 操作系统, 安装 DB2 数据库产品 CD 或 DVD 的过程不相同。

安装 CD 或 DVD (AIX)

要在 AIX 操作系统上安装 DB2 数据库产品 CD 或 DVD, 请使用“系统管理界面工具”(SMIT)。

开始之前

根据您的系统配置, 可能需要作为具有 root 用户权限的用户登录才能安装光盘。

过程

要使用 SMIT 在 AIX 上安装 CD 或 DVD, 请执行下列步骤:

1. 将光盘插入驱动器中。
2. 通过输入 `mkdir -p /disc` 命令来创建光盘安装点, 其中 `disc` 表示 CD 或 DVD 安装点目录。
3. 通过输入 `smit storage` 命令来使用 SMIT 分配光盘文件系统。
4. SMIT 启动之后, 选择文件系统 > 添加/更改/显示/删除文件系统 > **CDROM** 文件系统 > 添加 **CDROM** 文件系统。
5. 在“添加文件系统”窗口中:
 - a. 在设备名字段中, 为 CD 或 DVD 文件系统输入设备名。CD 或 DVD 文件系统的设备名必须是唯一的。如果有重复的设备名, 您可能需要删除先前定义的 CD 或 DVD 文件系统, 或对目录使用另一个名称。在此示例中, `/dev/cd0` 为设备名。
 - b. 在“安装点”窗口中输入光盘安装点目录。在此示例中, 安装点目录为 `/disc`。
 - c. 在系统重新启动时自动安装字段中, 选择是以启用文件系统自动安装。
 - d. 单击**确定**关闭窗口, 然后单击**取消**三次退出 SMIT。
6. 通过输入 `smit mountfs` 命令来安装 CD 或 DVD 文件系统。
7. 在“安装文件系统”窗口中:
 - a. 在文件系统名字段中, 为此 CD 或 DVD 文件系统输入设备名。在此示例中, 设备名为 `/dev/cd0`。
 - b. 在安装所处目录字段中输入光盘安装点。在此示例中, 安装点为 `/disc`。
 - c. 在文件系统类型字段中输入 `cdrfs`。要查看可以安装的其他文件系统类型, 单击列示。
 - d. 在安装为只读系统字段中, 选择是。
 - e. 接受其余缺省值, 并单击**确定**关闭该窗口。

结果

CD 或 DVD 文件系统现在已安装好。要查看 CD 或 DVD 的内容，请将磁盘放入驱动器中并输入 `cd /disc` 命令，其中 `disc` 是光盘安装点目录。

安装 CD 或 DVD (HP-UX)

要在 HP-UX 操作系统上安装 DB2 数据库产品 CD 或 DVD，请发出 `mount` 命令。

开始之前

根据您的系统配置，可能需要 `root` 用户权限才能安装光盘。

过程

要在 HP-UX 上安装 DB2 数据库产品 CD 或 DVD:

1. 将 CD 或 DVD 插入驱动器中。
2. 如有必要，定义一个新目录作为 CD 或 DVD 驱动器的安装点。使用 `mkdir /cdrom` 命令将 `/cdrom` 定义为安装点。
3. 如有必要，使用 `ioscan -fnC disk` 命令来标识驱动器设备文件。此命令会列示所有识别的 CD 或 DVD 驱动器及其关联设备文件。文件名将类似于 `/dev/dsk/c1t2d0`。
4. 将 CD 或 DVD 驱动器安装到安装点目录:

```
mount -F cdfs -o rr /dev/dsk/c1t2d0 /cdrom
```
5. 使用 `ls /cdrom` 命令获取文件列表以验证安装情况。
6. 注销。

结果

CD 或 DVD 文件系统现在已安装好。查看 CD 或 DVD 的内容，方法是：将 CD 或 DVD 放入驱动器中并输入 `cd /cdrom` 命令，其中 `cdrom` 是安装点目录。

安装 CD 或 DVD (Linux)

要在 Linux 操作系统上安装 CD-ROM，请发出 `mount` 命令。

开始之前

根据您的系统配置，可能需要 `root` 用户权限才能安装光盘。

过程

要在 Linux 操作系统上安装 CD 或 DVD:

1. 将 CD 或 DVD 插入驱动器并输入以下命令:

```
mount -t iso9660 -o ro /dev/cdrom /cdrom
```

其中 `/cdrom` 表示 CD 或 DVD 的安装点。

2. 注销。

结果

CD 或 DVD 文件系统现在已安装好。查看 CD 或 DVD 的内容，方法是：将光盘放入驱动器中并输入 `cd /cdrom` 命令，其中 `cdrom` 是安装点目录。

安装 CD 或 DVD (Solaris Operating Environment)

将 CD-ROM 插入 Solaris 操作系统上的驱动器中时，如果未自动安装该 CD-ROM，请发出 `mount` 命令。

开始之前

如果使用 NFS 从远程系统安装 CD 或 DVD 驱动器，那么必须使用 `root` 用户访问权导出远程计算机上的 CD 或 DVD 文件系统。根据本地系统配置，您在本地计算机上可能还需要 `root` 用户访问权。

过程

要在 Solaris 上安装 CD 或 DVD:

1. 将 CD 或 DVD 插入到驱动器中。
2. 当“卷管理器”(vold) 正在系统上运行时，如果 CD 或 DVD 具有标签，那么光盘自动安装为 `/cdrom/cd_label`；如果 CD 或 DVD 不具有标签，那么光盘自动安装为 `/cdrom/unnamed_cdrom`。

如果“卷管理器”未在系统上运行，那么完成以下步骤来安装 CD 或 DVD:

- a. 通过输入以下命令来确定设备的名称:

```
ls -al /dev/sr* |awk '{print "/" $11}'
```

此命令会返回 CD 或 DVD 设备的名称。在此示例中，命令返回字符串 `/dev/dsk/c0t6d0s2`。

- b. 输入以下命令来安装 CD 或 DVD:

```
mkdir -p /cdrom/unnamed_cdrom  
mount -F hsfs -o ro /dev/dsk/c0t6d0s2 /cdrom/unnamed_cdrom
```

其中 `/dev/dsk/c0t6d0s2` 表示在先前步骤中返回的设备的名称，`/cdrom/unnamed_cdrom` 表示 CD 或 DVD 安装目录。

3. 注销。

结果

CD 或 DVD 文件系统现在已安装好。查看 CD 或 DVD 的内容，方法是：将光盘放入驱动器中并输入 `cd /cdrom` 命令，其中 `cdrom` 是安装点目录。

第 7 章 使用“DB2 安装”向导来安装 DB2 数据库服务器 (Windows)

此任务描述如何在 Windows 上启动“DB2 安装”向导。使用“DB2 安装”向导来定义安装以及在系统上安装 DB2 数据库产品。

开始之前

在启动“DB2 安装”向导之前:

- 如果您打算设置分区数据库环境, 请参阅『设置分区数据库环境』。
- 确保系统满足安装、内存和磁盘要求。
- 如果您计划使用 LDAP 在 Windows 操作系统 Active Directory 中注册 DB2 服务器, 请在安装之前扩展目录模式, 否则必须手动注册节点并编目数据库。有关更多信息, 请参阅“为 LDAP 目录服务扩展 Active Directory 模式 (Windows)”主题。
- 必须有具备建议的用户权限的本地管理员用户帐户才能执行安装。在 LocalSystem 可以用作 DAS 和 DB2 实例用户且您未使用数据库分区功能的 DB2 数据库服务器中, 具有提升特权的非管理员用户可以执行此安装。

注: 如果打算使用非管理员用户帐户进行产品安装, 那么在尝试安装 DB2 数据库产品之前, 必须安装 VS2010 运行时库。操作系统上需要有 VS2010 运行时库, 然后才能安装 DB2 数据库产品。可从 Microsoft 运行时库下载 Web 站点获得 VS2010 运行时库。有两个选项: 对于 32 位系统, 选择 `vcredist_x86.exe`; 对于 64 位系统, 选择 `vcredist_x64.exe`。

- 建议您关闭所有的程序 (虽然不是强制), 这样安装程序可以更新计算机上的任意文件而不需要重新引导。
- 从虚拟驱动器或未映射的网络驱动器 (例如 Windows 资源管理器中 `\\hostname\sharename`) 安装 DB2 产品不受支持。在尝试安装 DB2 产品之前, 必须将网络驱动器映射至 Windows 盘符 (例如 Z:)。

限制

- 通过任何用户帐户都无法运行多个“DB2 安装”向导实例。
- DB2 副本名称和实例名不能以数字值开始。DB2 副本名称最长可为 64 个英语字符, 这些字符可以是 A-Z、a-z 和 0-9。
- DB2 副本名称和实例名在所有的 DB2 副本中必须唯一。
- 只能对仅具有一个数据库分区的数据库使用 XML 功能。
- 如果已安装下列其中一项, 那么其他 DB2 数据库产品均不能安装在同一路径中:
 - IBM 数据服务器运行时客户机
 - IBM Data Server Driver Package
 - DB2 信息中心
- “DB2 安装”向导的字段不接受非英文字符。
- 如果在 Windows Vista 或者 Windows 2008 或更高版本的操作系统上启用扩展安全性, 那么用户必须属于 DB2ADMNS 或 DB2USERS 组才能运行本地 DB2 命令和应用程序, 这是因为有一个额外的安全性功能 (用户访问控制) 在缺省情况下会限制

本地管理员所具有的特权。如果用户不属于其中任何一个组，那么他们将没有对本地 DB2 配置或应用程序数据的读访问权。

过程

在启动“DB2 安装”向导：

1. 使用已为 DB2 安装定义的本地本地管理员帐户来登录系统。
2. 如果您具有 DB2 数据库产品 DVD，那么将其插入驱动器中。如果启用了自动运行功能，那么它将自动启动“DB2 安装启动板”。如果自动运行功能不能工作，请使用 Windows 资源管理器来浏览 DB2 数据库产品 DVD，然后双击**安装**图标以启动“DB2 安装启动板”。
3. 如果您从 Passport Advantage[®] 下载了 DB2 数据库产品，那么运行该可执行文件来解压缩 DB2 数据库产品安装文件。使用 Windows 资源管理器来浏览 DB2 安装文件，然后双击**安装**图标来启动“DB2 安装启动板”。
4. 从“DB2 安装”启动板中，可以查看安装先决条件和发行说明，也可以直接进行安装。您可能要查看安装先决条件和发行说明以获取最新信息。
5. 单击**安装产品**，“安装产品”窗口将显示可供安装的产品。

如果计算机上尚未安装任何 DB2 数据库产品，那么通过单击**安装新产品**来启动安装。遵循“DB2 安装”向导的提示逐步完成安装。

如果计算机上至少已经安装了一个 DB2 数据库产品，那么可以：

- 单击**安装新产品**以创建新的 DB2 副本。
 - 单击**使用现有产品**以更新现有 DB2 副本、将功能添加到现有 DB2 副本、升级现有 DB2 V9.5 和 V9.7 副本或安装附加产品。
6. “DB2 安装向导”将确定系统语言，并启动该语言的安装程序。联机帮助可指导您完成其余步骤。要调用联机帮助，请单击**帮助**或按 **F1** 键。可随时单击**取消**来结束安装。
 7. 使用“DB2 安装”向导时的样本面板将指导您完成安装过程。请参阅相关链接。

结果

缺省情况下，DB2 数据库产品将安装在 *Program_Files\IBM\sqllib* 目录中，其中 *Program_Files* 表示 Program Files 目录的位置。

如果您要在此目录已经在使用的系统上进行安装，那么 DB2 数据库产品安装路径会添加 *_xx*，其中 *xx* 是数字，从 01 开始并以您已安装的 DB2 副本数量递增。

您还可以指定自己的 DB2 数据库产品安装路径。

下一步做什么

- 验证安装。
- 执行必需的安装后任务。

有关安装期间遇到的错误的信息，请查看位于 *My Documents\DB2LOG* 目录中的安装日志文件。该日志文件使用以下格式：*DB2-ProductAbbrrev-DateTime.log*，例如，*DB2-ESE-Tue Apr 04 17_04_45 2012.log*。

如果这是 64 位 Vista 上新安装的 DB2 产品，而您使用 32 位 OLE DB 提供程序，那么必须手动注册 IBMDADB2 DLL。要注册此 DLL，请运行以下命令：

```
c:\windows\SysWOW64\regsvr32 /s c:\Program_Files\IBM\SQLLIB\bin\ibmdadb2.dll
```

其中 *Program_Files* 表示 Program Files 目录的位置。

如果想要 DB2 数据库产品能够访问本地计算机或网络中的另一计算机上的 DB2 文档，那么必须安装 DB2 信息中心。DB2 信息中心包含 DB2 数据库系统和 DB2 相关产品的文档。如果没有在本地安装 DB2 信息中心，那么缺省情况下将从 Web 访问 DB2 信息。

可以通过运行“DB2 安装”向导来安装 IBM Data Studio。

DB2 易捷版和 DB2 工作组服务器版的内存限制

如果要安装 DB2 易捷版，那么允许用于实例的最大内存为 4 GB。

如果要安装 DB2 工作组服务器版，那么允许用于实例的最大内存为 64 GB。

分配给实例的内存量由 **INSTANCE_MEMORY** 数据库管理器配置参数确定。

从 V9.5 或 V9.7 进行升级时的重要说明：

- 自调整内存管理器不会将实例内存总量限制增大到超出许可证限制。

第 8 章 使用“DB2 安装”向导来安装 DB2 服务器 (Linux 和 UNIX)

此任务描述如何在 Linux 和 UNIX 操作系统上启动“DB2 安装”向导。“DB2 安装”向导用来定义安装首选项以及在系统上安装 DB2 数据库产品。

开始之前

在启动“DB2 安装”向导之前:

- 如果您打算设置分区数据库环境, 请参阅安装 DB2 服务器中的『设置分区数据库环境』
- 确保系统满足安装、内存和磁盘要求。
- 确保安装了受支持的浏览器。
- 可以使用 root 用户权限或者非 root 用户权限来安装 DB2 数据库服务器。有关非 root 用户安装的更多信息, 请参阅安装 DB2 服务器中的『非 root 用户安装概述 (Linux 和 UNIX)』。
- DB2 数据库产品映像必须可用。可通过购买实体 DB2 数据库产品 DVD 或者从 Passport Advantage 下载安装映像来获取 DB2 安装映像。
- 如果要安装非英文版本的 DB2 数据库产品, 那么必须具有适当的本地语言程序包。
- “DB2 安装”向导是一个图形安装程序。必须具有能够提供图形用户界面的 X Windows 软件, 才能使“DB2 安装”向导在机器上运行。确保 X windows 服务器正在运行。确保正确导出了显示内容。例如, `export DISPLAY=9.26.163.144:0`。
- 如果要在您所在环境中使用安全性软件, 那么在启动“DB2 安装”向导之前必须手动创建必需的 DB2 用户。

限制

- 通过任何用户帐户都无法运行多个“DB2 安装”向导实例。
- 只能对使用代码集 UTF-8 定义的并且只有一个数据库分区的数据使用 XML 功能。
- “DB2 安装”向导的字段不接受非英文字符。
- 对基于 Itanium 的 HP Integrity Series Systems 上的 HP-UX 11i V2, 使用“DB2 安装”向导中指定的密码无法访问通过安装向导为 DB2 实例所有者、受防护的用户或 DAS 创建的用户。完成此安装向导之后, 需要重新设置这些用户的密码。这不会影响使用此安装向导创建的实例或 DAS, 因此, 不需要重新创建该实例或 DAS。

过程

在启动“DB2 安装”向导:

1. 如果具有实际的 DB2 数据库产品 DVD, 那么通过输入下列命令来切换至安装了此 DB2 数据库产品 DVD 的目录:

```
cd /dvdrom
```

其中 `/dvdrom` 表示 DB2 数据库产品 DVD 的安装点。

2. 如果下载了 DB2 数据库产品映像, 那么必须对产品文件进行解压缩。

- a. 解压缩产品文件:

```
gzip -d product.tar.gz
```

其中 *product* 是下载的产品的名称。

- b. 解压产品文件:

在 **Linux** 操作系统上

```
tar -xvf product.tar
```

在 **AIX、HP-UX 和 Solaris** 操作系统上

```
guntar -xvf product.tar
```

其中 *product* 是下载的产品的名称。

- c. 更改目录:

```
cd ./product
```

其中 *product* 是下载的产品的名称。

注: 如果下载了本地语言程序包, 那么将其解压缩至同一个目录中。这将会在同一目录中创建子目录 (例如, `./nlpack`), 并且允许安装程序自动查找安装映像而无需提示。

3. 通过从数据库产品映像所在目录中输入 `./db2setup` 命令来启动“DB2 安装”向导。
4. 将打开“IBM DB2 安装启动板”。在此窗口中, 可以查看安装先决条件和发行说明, 也可以直接进行安装。您还可以查看安装先决条件和发行说明以获取最新信息。
5. 单击**安装产品**, **安装产品**窗口将显示可供安装的产品。

通过单击“**安装新产品**”启动安装。遵循“DB2 安装”向导的提示逐步完成安装。

6. 使用“DB2 安装”向导时的样本面板将指导您完成安装过程。请参阅相关链接。

在启动安装后, 请完成“DB2 安装”向导的安装面板并作出选择。安装帮助可用来指导您完成其余步骤。要调用安装帮助, 请单击**帮助**或按 **F1** 键。可随时单击**取消**来结束安装。

结果

对于非 `root` 用户安装, DB2 数据库产品始终安装在 `$HOME/sql1lib` 目录中, 其中 `$HOME` 表示非 `root` 用户的主目录。

对于 `root` 用户安装, DB2 数据库产品在缺省情况下安装在下列其中一个目录中:

AIX、HP-UX 和 Solaris

```
/opt/IBM/db2/V10.1
```

Linux `/opt/ibm/db2/V10.1`

如果您要安装在一个已经在使用该目录的系统上, 那么 DB2 数据库产品安装路径会添加 `_xx`, 其中 `_xx` 是数字, 从 01 开始并按照您已经安装的 DB2 副本数量递增。

您还可以指定自己的 DB2 数据库产品安装路径。

DB2 安装路径具有下列规则:

- 可以包含小写字母 (a-z)、大写字母 (A-Z) 和下划线字符 (_)

- 不能超过 128 个字符
- 不能包含空格
- 不能包含非英文字符

安装日志文件是:

- DB2 安装日志文件。此文件将捕获包括错误在内的所有 DB2 安装信息。
 - 对于 root 用户安装, DB2 安装日志文件名是 db2setup.log。
 - 对于非 root 用户安装, DB2 安装日志文件名是 db2setup_username.log, 其中 *username* 是用于执行安装的非 root 用户标识。
- DB2 错误日志文件。此文件会捕获由 Java 返回的任何错误输出(例如, 异常和陷阱信息)。
 - 对于 root 用户安装, DB2 错误日志文件名是 db2setup.err。
 - 对于非 root 用户安装, DB2 错误日志文件名是 db2setup_username.err, 其中 *username* 是用于执行安装的非 root 用户标识。

缺省情况下, 这些日志文件在 /tmp 目录中。可以指定日志文件的位置。

不再存在 db2setup.his 文件。但是, DB2 安装程序会将 DB2 安装日志文件的副本保存在 DB2_DIR/install/logs/ 目录中, 并将该文件重命名为 db2install.history。如果该名称已存在, 那么 DB2 安装程序会将其重命名为 db2install.history.xxxx, 其中 xxxx 为 0000-9999, 这取决于该机器上的安装版本数目。

每个安装副本都有一个单独的历史记录文件列表。如果除去了一个安装副本, 那么此安装路径下的历史记录文件也将被除去。此复制操作是在安装快要结束时执行的, 如果程序在完成之前就已停止或者异常中止, 那么不会创建历史记录文件。

下一步做什么

- 验证安装。
- 执行必需的安装后任务。

可以通过运行“DB2 安装”向导来安装 IBM Data Studio。

在安装了 DB2 数据库产品之后, 通过从本地语言包所在的目录运行 `./db2setup` 命令, 也可以安装本地语言包。

在 Linux x86 上, 如果想要 DB2 数据库产品能够访问本地计算机或网络上的另一计算机上的 DB2 文档, 那么必须安装 DB2 信息中心。DB2 信息中心包含 DB2 数据库系统和 DB2 相关产品的文档。

DB2 易捷版和 DB2 工作组服务器版的内存限制

如果要安装 DB2 易捷版, 那么允许用于实例的最大内存为 4 GB。

如果要安装 DB2 工作组服务器版, 那么允许用于实例的最大内存为 64 GB。

分配给实例的内存量由 `INSTANCE_MEMORY` 数据库管理器配置参数确定。

从 V9.5 或 V9.7 进行升级时的重要说明:

- 如果 V9.5 或 V9.7 DB2 数据库产品的内存配置超过允许的限制, 那么在升级到当前版本之后, DB2 数据库产品可能无法启动。

- 自调整内存管理器不会将总的实例内存上限增大到超出许可证限制。

第 9 章 “DB2 安装”向导安装预评估

使用“DB2 安装”向导安装 DB2 Enterprise Server Edition 时，会显示若干面板。下面将指导您完成这些面板。

过程

1. 要启动 IBM DB2 安装启动板，请从 DB2 安装映像所在目录中运行 **db2setup** 命令。例如，

```
./db2setup -l /tmp/db2setup.log -t /tmp/db2setup.trc
```

-l 和 **-t** 建议参数将启用 DB2 日志记录和跟踪。

将打开“IBM DB2 安装启动板”。在此窗口中，可以查看 DB2 Enterprise Server Edition 发行版信息、升级选项和安装前规划，也可以直接进行安装。



图 1. DB2 安装启动板

2. 要安装 DB2 产品，请单击**安装产品**。将显示“安装产品”面板。此窗口显示可供安装的产品。

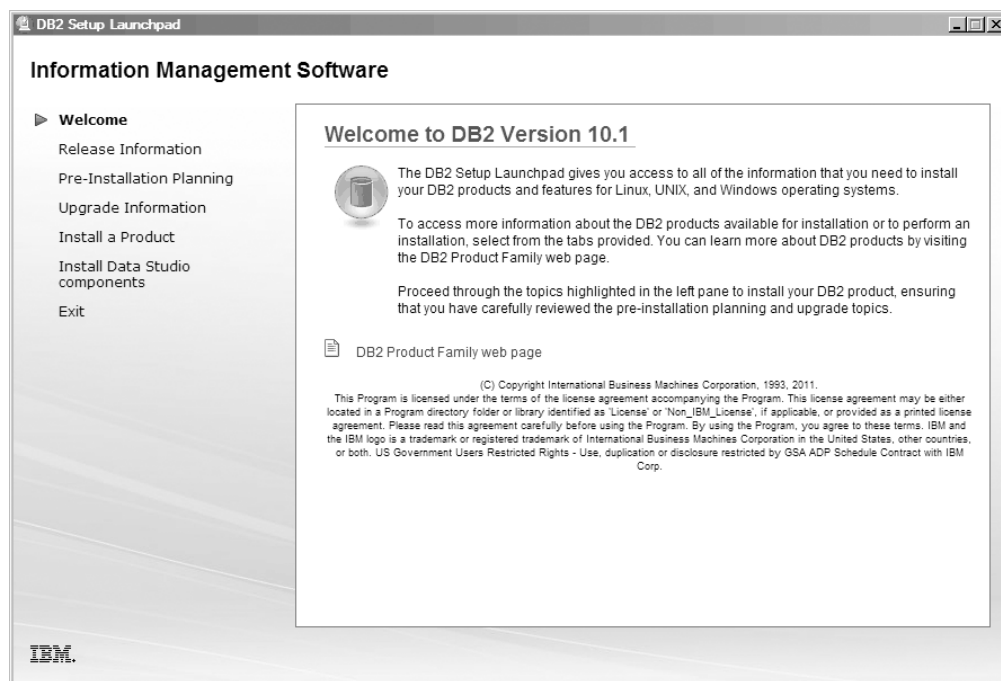

图 2. “安装产品”窗口

单击**安装新产品**。将显示欢迎面板。

3. 欢迎面板。此面板显示您选择要安装的 DB2 产品。



图 3. “DB2 安装”向导“欢迎面板”

要结束安装，可以随时单击**取消**。

单击下一步以继续。

4. 软件许可协议面板。此面板显示 IBM 和非 IBM 许可条款。

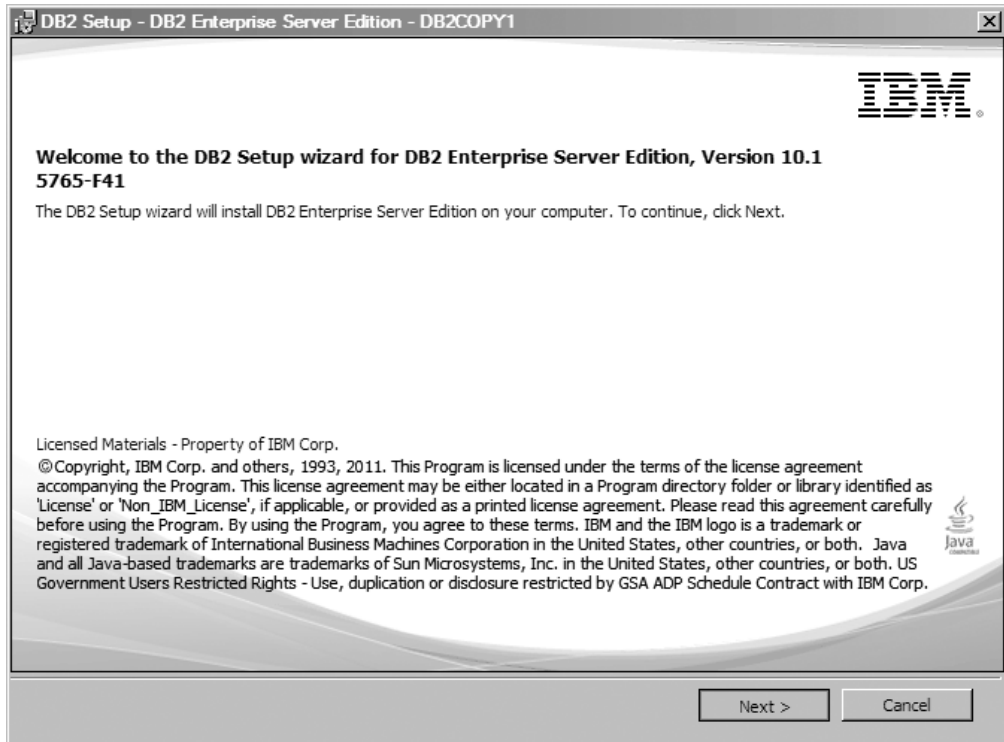

图 4. 软件许可协议面板

在查看软件许可协议之后，请选择**接受**以接受这些条款。

单击下一步以继续。

5. 选择安装类型面板。在此面板中，指定要执行的安装类型。还可以查看要安装的功能部件。

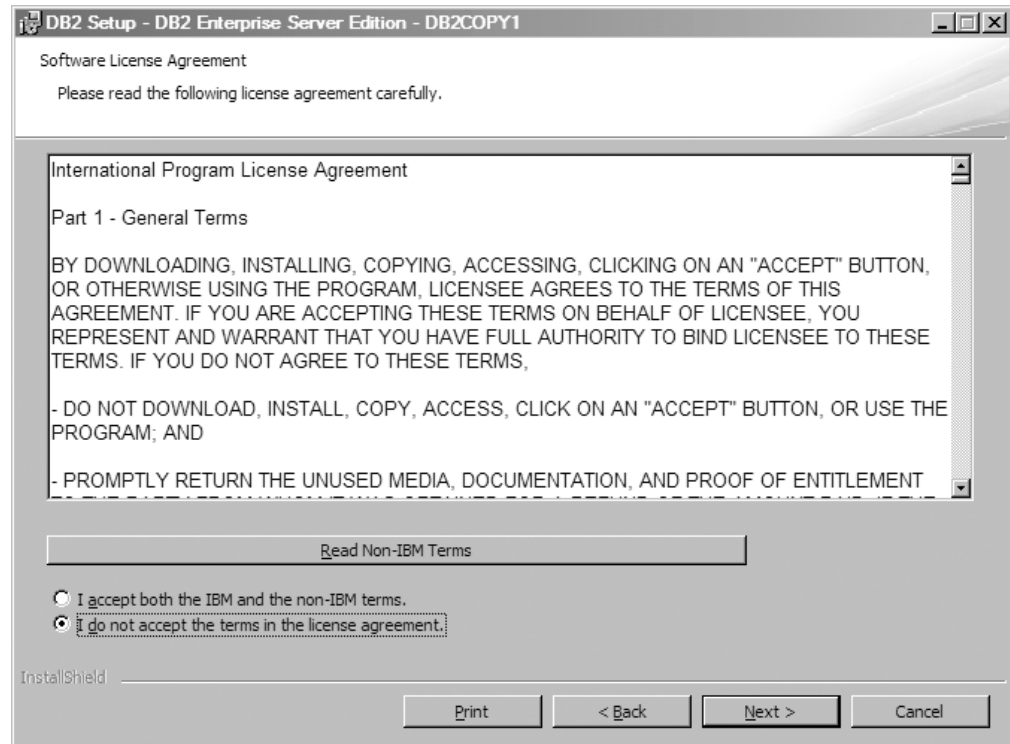

图 5. 选择安装类型面板

可以使用“DB2 安装”向导来指定:

- 典型安装包括基本的数据库服务器功能、数据库管理工具和大多数产品功能部件和功能。要稍后在安装过程中添加应用程序开发功能部件和其他可选功能，请选择**定制**。
- 精简安装包括基本的 DB2 功能部件和功能，并且会执行最小限度的配置。
- 对于定制安装，如果您已熟悉 DB2 功能部件和设置，那么可以选择要安装的功能部件以及指定配置首选项。定制安装的缺省设置与典型安装的缺省设置相同，但您可以定制可选功能部件和配置参数。
- 如果选择使用缺省设置进行安装，那么必须指定**典型**字段。

要查看要安装的功能部件，请单击**查看功能部件**。将打开“查看功能部件”对话框，它显示要安装的功能部件。

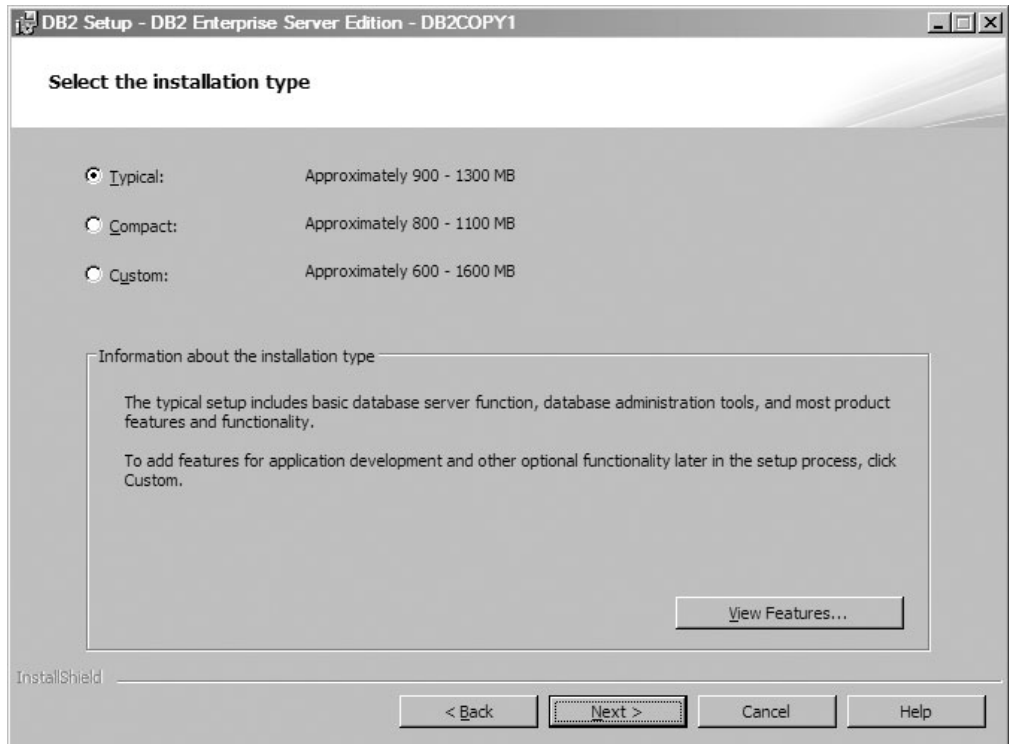
安装帮助可以指导您完成每个安装面板。要调用安装帮助，请单击**帮助**或按 **F1** 键。

单击**下一步**以继续。

6. 选择安装和/或创建响应文件面板。从此面板中，可以选择立即执行安装，也可以选择将安装设置保存到响应文件以便稍后安装，或者选择同时执行这两个操作（立即执行安装并将安装设置保存到响应文件）。



图 6. 选择安装和/或创建响应文件面板

可以使用“DB2 安装”向导来执行下列操作：

- 安装产品。当您完成“DB2 安装”向导的每个步骤后，DB2 数据库产品就安装在您的系统上了。不会保存响应文件。
- 创建安装设置并将其保存在响应文件中，但不安装产品。稍后可以使用此响应文件安装此产品。不会安装 DB2 数据库产品。“DB2 安装”向导仅根据您的选择内容生成响应文件。
- 安装产品并创建和保存响应文件，可以将该响应文件用作选项记录。

如果您选择创建响应文件，那么可以在响应文件名称字段中指定响应文件的名称和位置。也可以更新此响应文件以在另一组主机上使用。

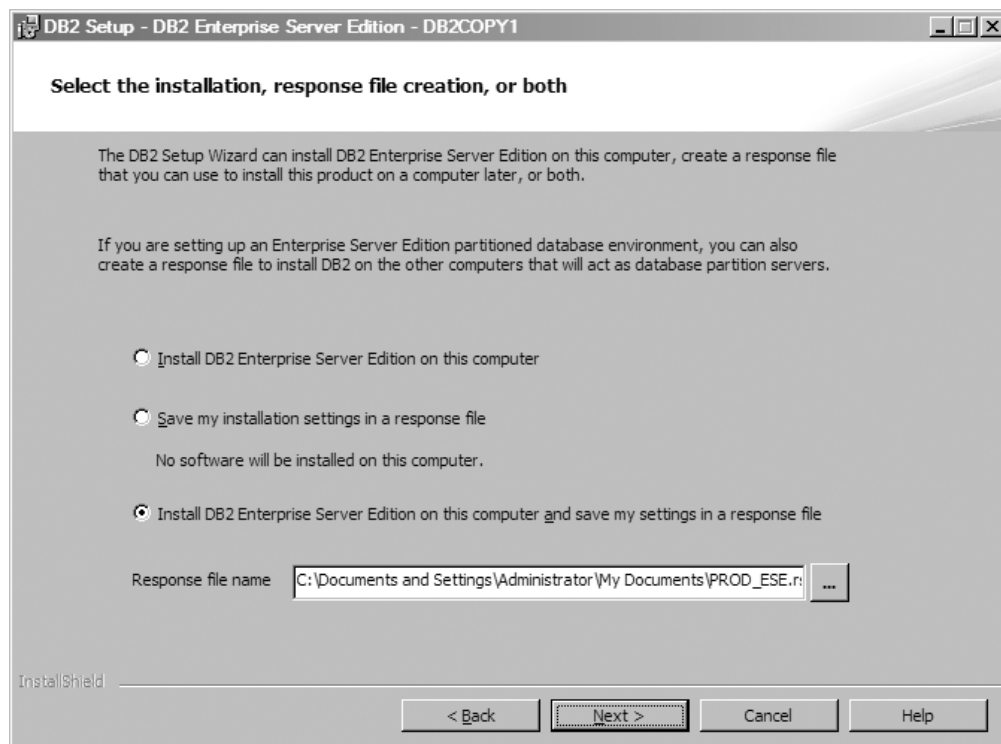
单击下一步以继续。

7. 选择安装目录面板。在此面板中，指定要安装 DB2 数据库产品的目录。



图 7. 选择安装目录面板

要查看安装所选功能部件所需的磁盘空间，请单击**磁盘空间**。将打开“磁盘空间要求”对话框，该对话框显示当前选择的**功能部件**的可用磁盘空间。

单击**下一步**以继续。

8. 设置缺省 DB2 管理服务器 (DAS) 的用户信息。在此面板中，指定 DB2 管理服务器的域、用户名和密码。

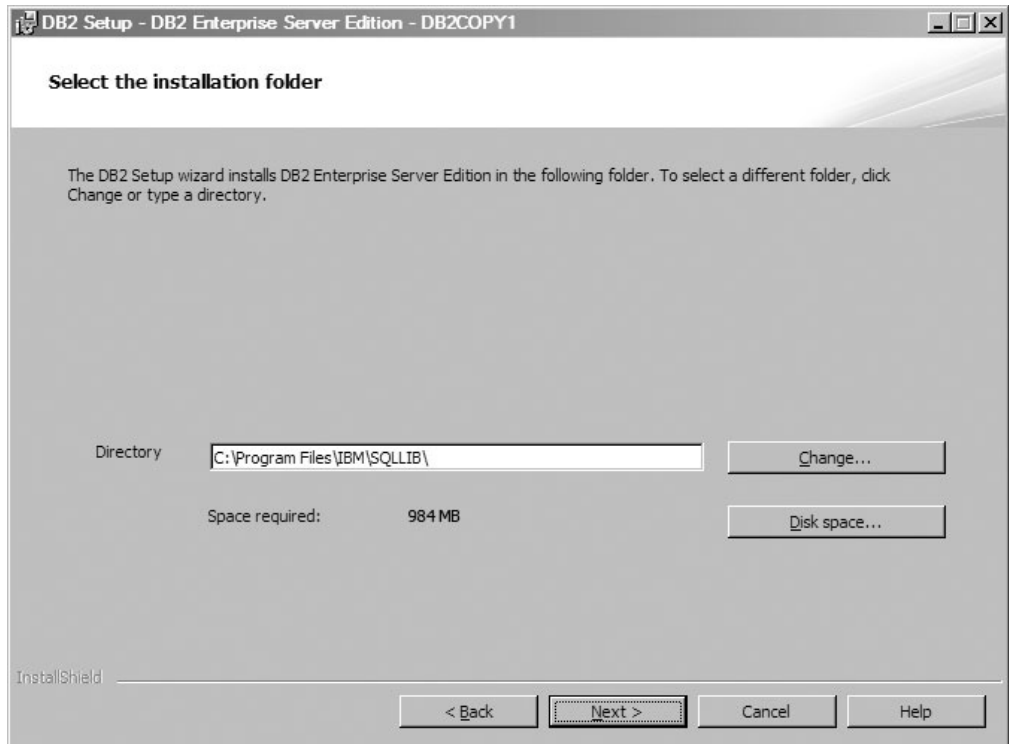

图 8. 设置缺省 DB2 管理服务器的用户信息

DAS 在计算机上运行以提供 DB2 工具所需的支持。指定 DAS 的用户信息。

单击下一步以继续。

9. 配置 DB2 实例面板。在此面板中，可以查看和更改 DB2 实例。

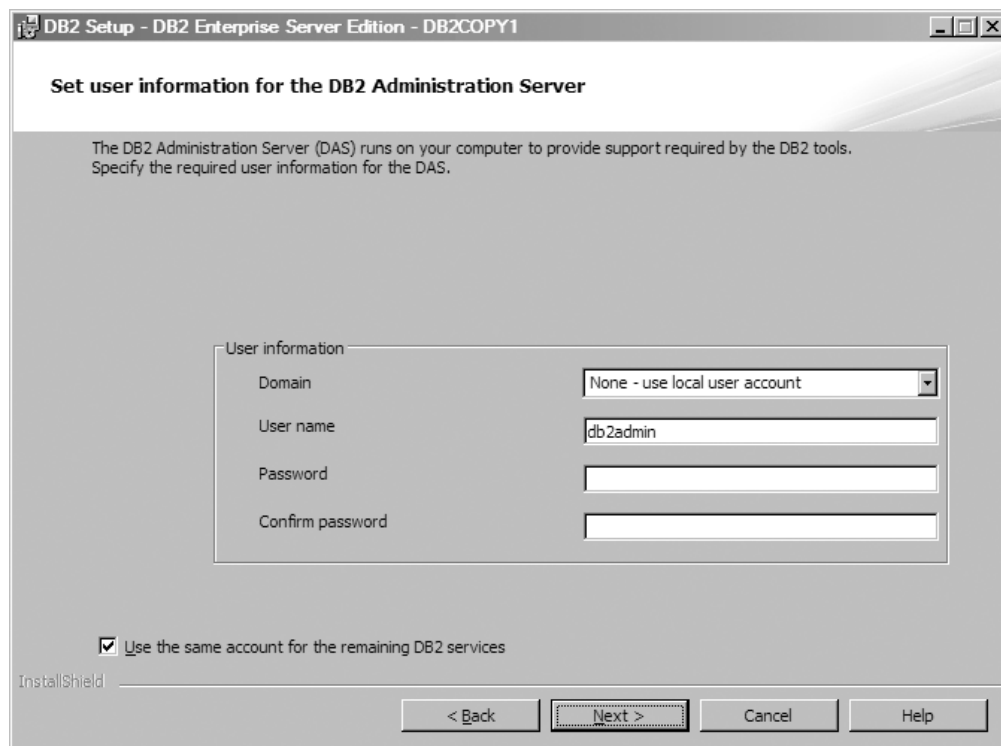

图 9. 配置 DB2 实例面板

要查看和更改 DB2 实例配置面板，请单击**配置**。TCP/IP 端口号由 DB2 实例用来侦听入局 DB2 连接。端口号值必须在范围 1024 至 65535 中，并且必须在所有主机上都可用。

单击**下一步**以继续。

10. 设置通知面板。在此面板中，可以手动配置要发送到本地或远程联系人列表的通知。

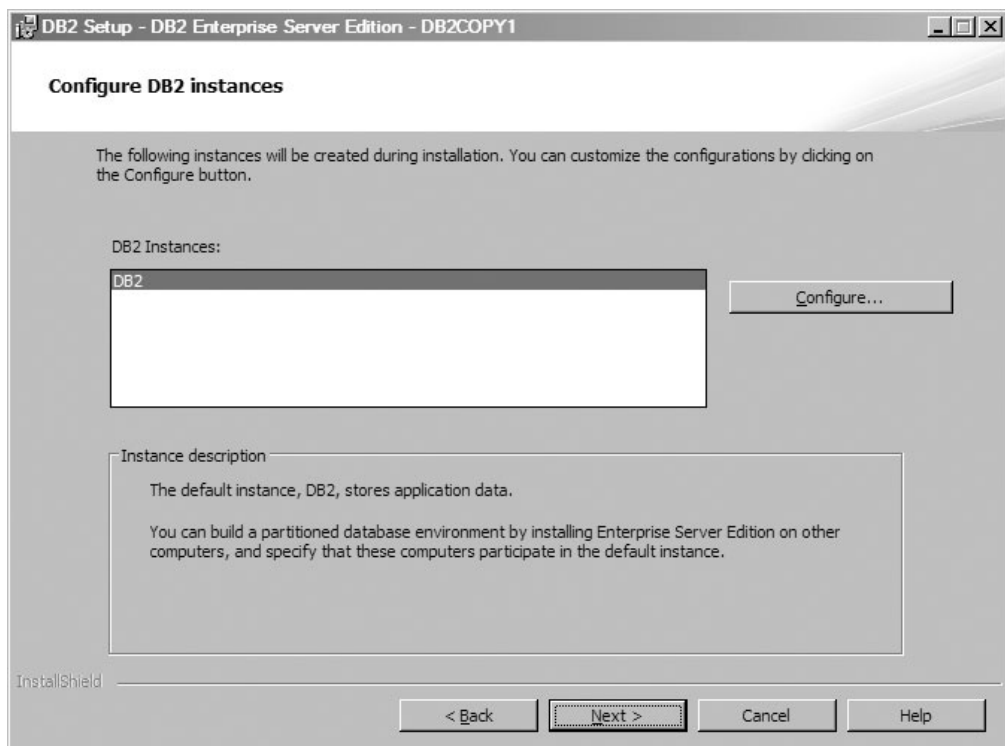

图 10. 设置通知面板

可以设置 DB2 服务器以在数据库需要注意时自动将通知发送到警报管理员。联系人信息存储在管理联系人列表中。需要未认证的 SMTP 服务器来发送这些通知。如果此时未设置 DB2 服务器以发送通知，那么运行状况警报仍然记录在管理通知日志中。

可以将管理联系人选项设置为本地（在此计算机上创建联系人列表）或远程（使用另一个 DB2 服务器上的现有联系人列表）。必须指定远程 DB2 服务器。

单击下一步以继续。

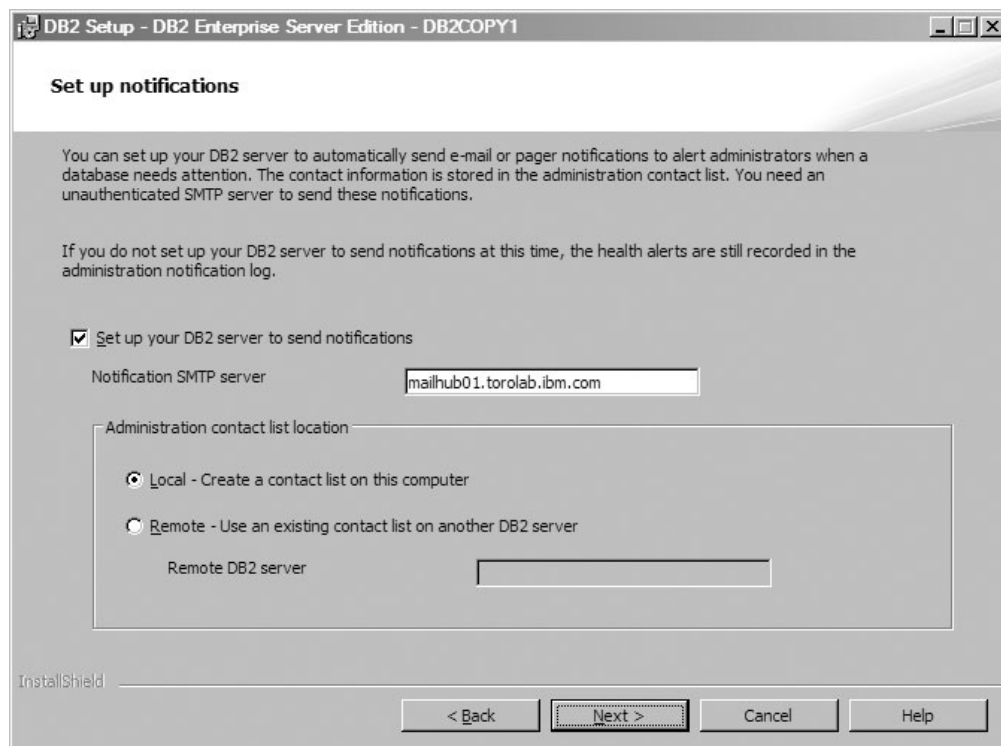
11. 指定运行状况监视器通知的联系人面板。在此面板中，可以选择创建新的管理联系人。



图 11. 指定运行状况监视器通知的联系人面板

缺省情况下，运行状况监视器在您正在设置的 DB2 实例上运行。可以指定此实例的管理联系人，也可以将此任务延迟到完成安装之后执行。

单击下一步以继续。

12. 对 DB2 对象启用操作系统安全性面板。此面板将启用操作系统安全性。

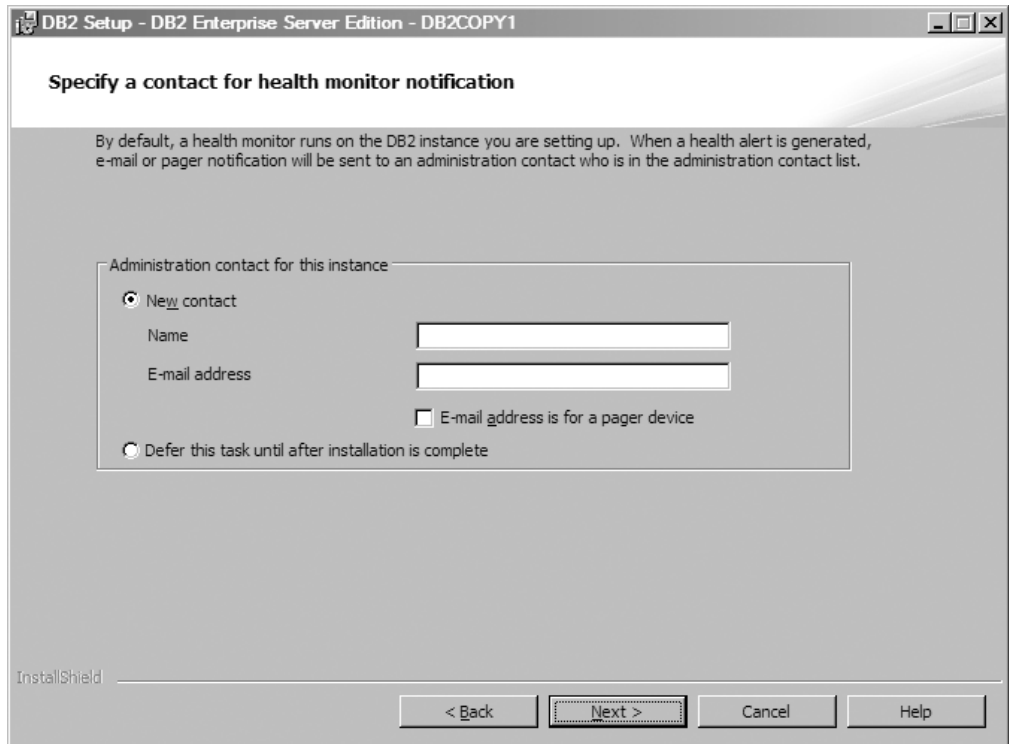

图 12. 对 DB2 对象启用操作系统安全性面板

要启用操作系统安全性，请指定管理员和用户组信息。

单击下一步以继续。

13. 开始复制文件并创建响应文件面板。此面板概述了创建响应文件所需的信息。这是安装向导开始复制程序文件之前的最后一个步骤。

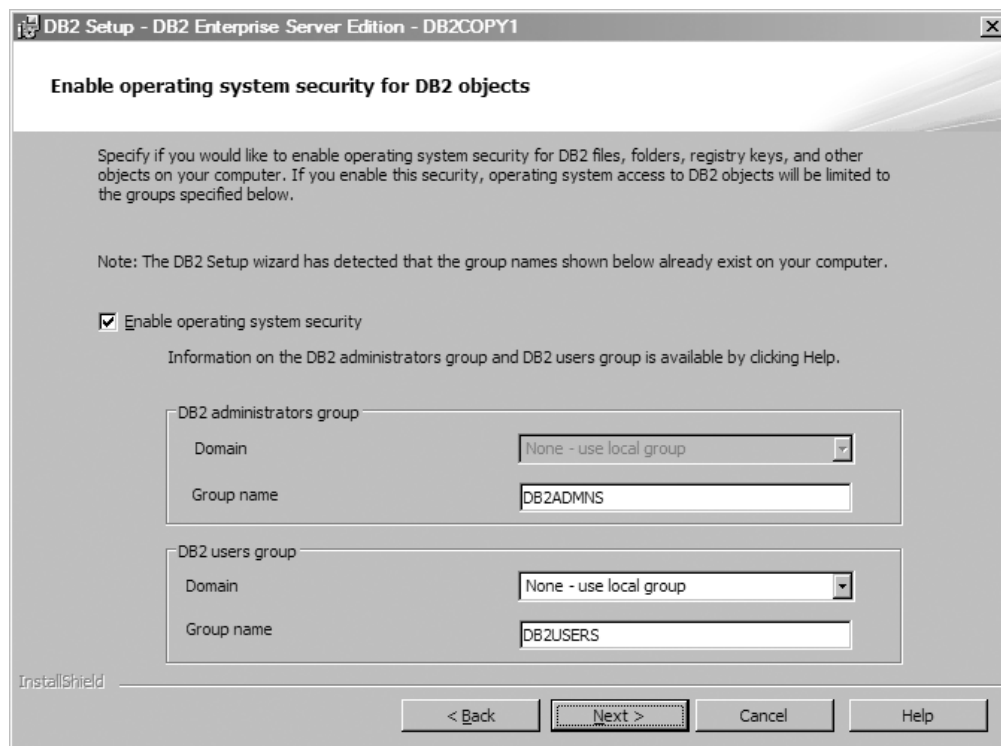

图 13. 开始复制文件并创建响应文件面板

此面板将显示完成 DB2 安装或创建响应文件所必需进行的选择。在单击**完成**之前查看此面板中列示的所有功能部件。要更改其中任何设置，请单击**上一步**以返回到“DB2 安装”向导中的先前页面并更改您的选择。要启动所有指定主机上的安装过程，请单击**完成**。

14. 安装已完成面板。此面板指示 DB2 文件已复制到计算机并且系统配置已完成。

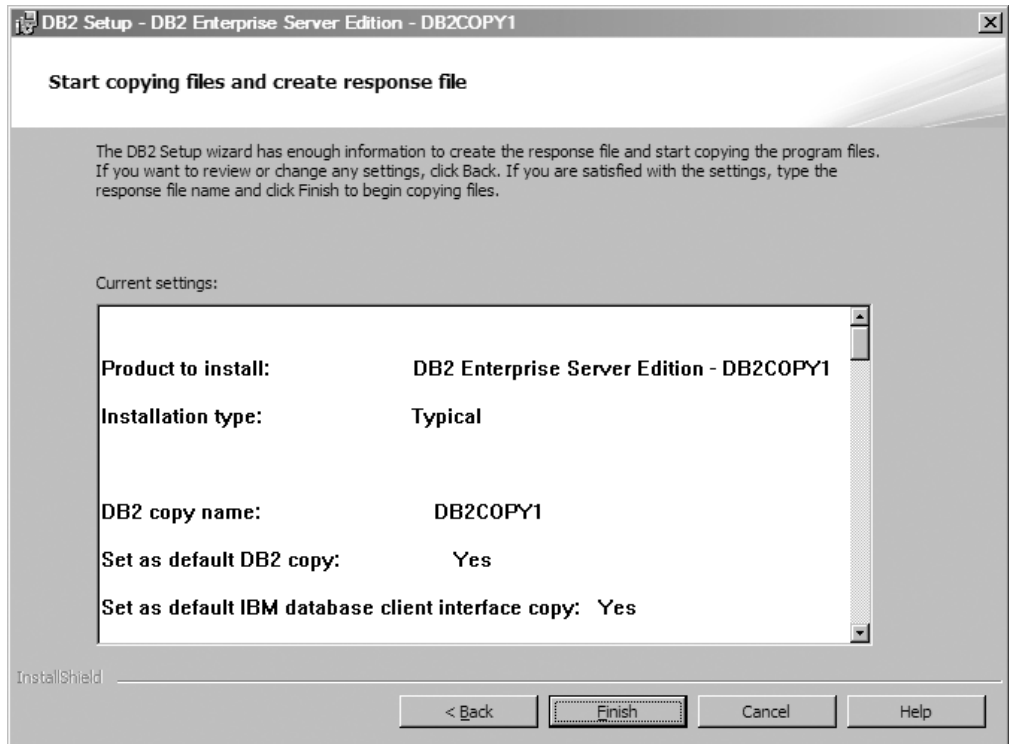

图 14. 安装已完成面板

安装日志位于 C:\Documents and Settings\Administrator\My Documents 中。要使用 DB2 数据库产品，请关闭系统上所有正在运行的软件程序，然后重新启动该程序。

15. 安装其他产品面板。此面板将显示在安装 DB2 数据库产品之后可以安装的其他产品。

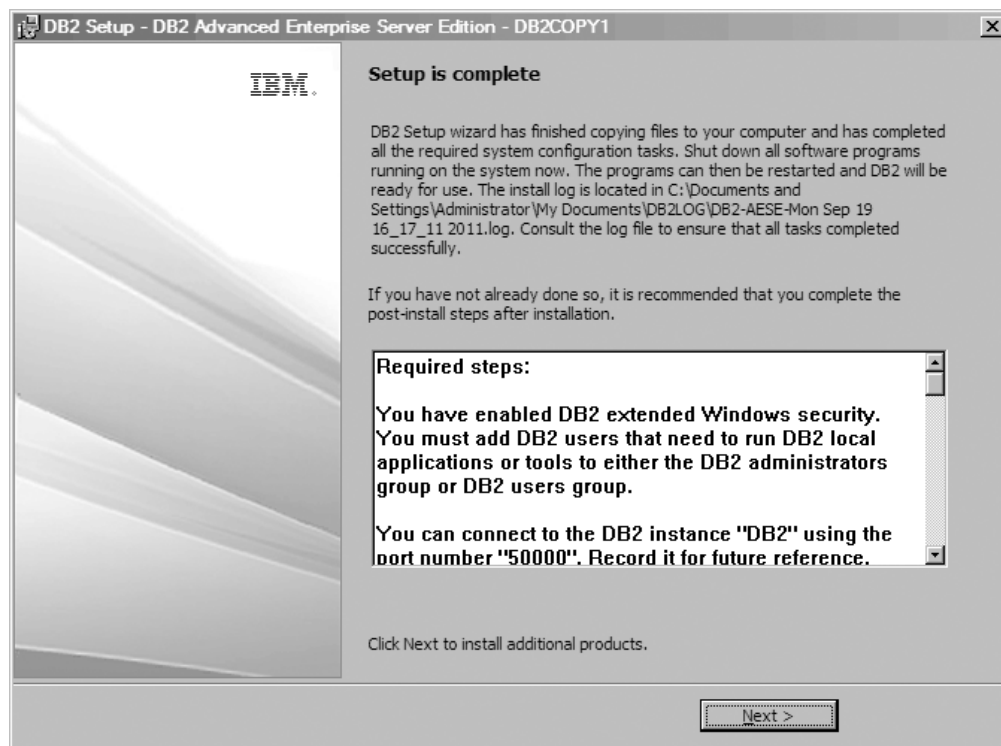

图 15. 安装其他产品面板

通过单击相应的“安装”按钮，可以选择安装下列任何产品。IBM Database Add-ins for Visual Studio 直接在 Visual Studio 2005 和 Visual Studio 2008 中为 .NET 应用程序提供应用程序开发支持。要启动 IBM Database Add-ins for Visual Studio 的安装过程，请单击**安装**。在完成安装之后，您可以查看安装后步骤、日志文件（以获取有关所设置的内容的更多详细信息）以及每台远程主机的状态。

单击**完成**以退出。

16. 可选。安装 Data Studio 组件面板。（可选）可以安装 Data Studio 组件。



图 16. 安装 Data Studio 组件面板

要安装 Data Studio 组件，请通过运行 **db2setup** 命令重新启动 IBM DB2 安装启动板。单击安装 **Data Studio 组件**。“安装 Data Studio 组件”面板将显示可供安装的产品。

第 10 章 使用命令行处理器 (CLP) 来验证安装

可以通过创建 SAMPLE 数据库并运行 SQL 命令来检索样本数据，从而验证安装。

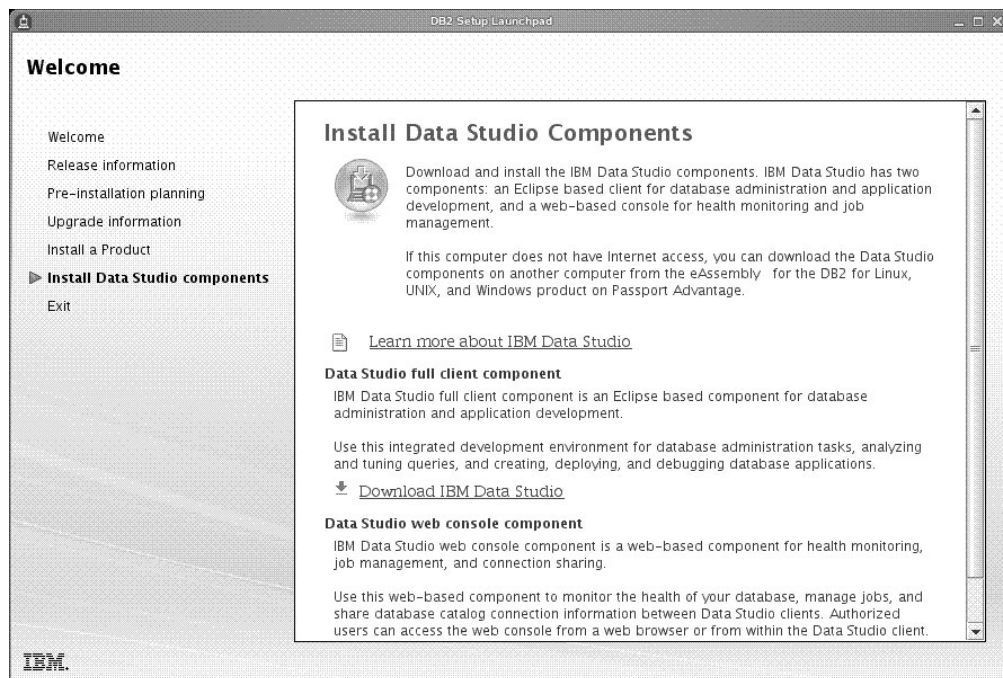
开始之前

- 在选择功能部件中出现的 SAMPLE 数据库组件，必须在系统上安装而且包括在典型安装中。
- 需要具有 SYSADM 权限的用户。

过程

要验证安装:

1. 作为具有 SYSADM 权限的用户登录系统。
2. 输入 **db2start** 命令来启动数据库管理器。
3. 输入 **db2samp1** 命令来创建 SAMPLE 数据库。

处理此命令可能要花几分钟。没有完成消息；当返回命令提示符时，该过程完成。

创建 SAMPLE 数据库时，该数据库自动以数据库别名 SAMPLE 进行编目。

4. 连接至 SAMPLE 数据库，检索所有在部门 20 工作的职员列表，然后重置数据库连接。从命令行处理器 (CLP) 中输入下列命令:

```
connect to sample
select * from staff where dept = 20
connect reset
```

输出应该类似于以下内容:

ID	NAME	DEPT	JOB	YEARS	SALARY	COMM
10	Sanders	20	Mgr	7	98357.50	-
20	Pernal	20	Sales	8	78171.25	612.45
80	James	20	Clerk	-	43504.60	128.20
190	Sneider	20	Clerk	8	34252.75	126.50

4 record(s) selected.

下一步做什么

在验证安装后，可除去 SAMPLE 数据库以释放磁盘空间。输入 **db2 drop database sample** 命令以删除 SAMPLE 数据库。

第 11 章 安装之后执行初始操作

在安装 DB2 数据库产品之后，还需要执行其他必需任务和可选任务。

删除 Firefox 浏览器概要文件

在运行“DB2 安装”向导或者 DB2“第一步”之后，您可能想删除浏览器概要文件，以防止在访问具有此概要文件的其他 Web 页面时自动运行 JavaScript。

关于此任务

如果您使用此概要文件来查看具有 JavaScript 的其他 Web 页面，那么 JavaScript 将自动运行而不会发出警告。

如果使用 Firefox 作为 Web 浏览器，那么当您运行 DB2“第一步”时就会创建浏览器概要文件。如果同意，那么创建一个名为 DB2_FIRSTSTEPS 的浏览器概要文件。

过程

要删除 Firefox 浏览器概要文件：

1. 如果有任何 Firefox 浏览器已打开，请将它们关闭。
2. 打开 Firefox 概要文件管理器。
 - 在 Windows 上
 - a. 打开 Windows 开始菜单并选择运行...
 - b. 输入 `firefox.exe -profilemanager`，然后单击确定。“Firefox - 选择用户概要文件”对话框打开。
 - 在 Linux 和 UNIX 上
 - a. 打开命令提示符。
 - b. 切换至 Firefox 目录。
 - c. 使用 `-profilemanager` 开关启动 Firefox。例如：

```
./firefox -profilemanager
```
3. 选择 DB2_FIRSTSTEPS 概要文件。
4. 单击删除概要文件...
5. 单击退出以关闭“Firefox - 选择用户概要文件”对话框。

下一步做什么

有关 Firefox 概要文件的更多信息，请访问 www.mozilla.org/support/firefox/profile。

申请 DB2 许可证

要使产品获得授权，请对 DB2 数据库产品注册适当的许可证密钥。

开始之前

如果要在安装产品期间自动添加许可证密钥，请在启动“DB2 安装”向导之前将许可证密钥复制到安装映像的 `/db2/license` 目录中。

关于此任务

要使用 DB2 功能部件或者符合当前产品的使用权利，您可能需要注册其他许可证密钥。

示例

例如，确保将 `db2ese_c.lic` 或 `db2ese_u.lic` 许可证文件添加到安装映像的 `/db2/license` 目录，然后再安装 DB2 Enterprise Server Edition。如果未将任何许可证文件添加到 `/db2/license` 目录，那么您会在 `db2licm -l` 命令的输出中看到“未注册许可证”消息。在安装后，您可以通过运行 `db2licm -a` 命令来手动应用许可证。

如果您注册有效许可证密钥，那么 `db2licm -l` 命令将成功列示所有产品以及可用的许可证信息。

“第一步”界面

启动“第一步”界面，其中包含您要开始了解和使用 DB2 产品所需的功能的链接。

可以通过“第一步”执行下列操作：

- 创建样本数据库或您自己的数据库。
- 检查产品更新。

产品更新

确保您知道 DB2 数据库产品的可用产品更新和增强功能。借助此更新服务，您可以查看可用 DB2 数据库产品更新的列表，还可以了解有关 DB2 数据库产品更新的详细信息。

运行“第一步”

可以通过使用 `db2fs` 命令手动启动“第一步”：

```
$ db2fs
```

在 Linux 和 UNIX 操作系统上

`db2fs` 命令位于 `INSTHOME/sql/lib/bin` 目录中，其中 `INSTHOME` 是实例主目录。需要 `SYSADM` 权限才能运行此命令。

或者，在 Linux 操作系统上，可以通过从主菜单中选择 **IBM DB2 > 第一步** 来启动“第一步”。

在 Windows 操作系统上

`db2fs` 命令位于 `DB2DIR\bin` 目录中，其中 `DB2DIR` 设置为您在 DB2 安装期间指定的位置。

或者，可以通过从开始菜单中选择 **程序 > IBM DB2 > [DB2 副本名称] > 设置工具 > 第一步** 或通过桌面上的 DB2 数据库产品文件夹来启动“第一步”。

DB2 数据库服务器的安装后任务 (Windows)

在 Windows 系统上安装 DB2 数据库之后，必须完成一些任务。

将用户标识添加至 DB2ADMNS 和 DB2USERS 用户组 (Windows)

在成功完成 DB2 安装之后，对于需要在机器上运行本地 DB2 应用程序和工具的用户，您必须将这些用户添加到 DB2ADMNS 或 DB2USERS 组。DB2 安装程序会创建两个新组。可以使用新名称，也可以接受缺省名称。缺省组名为 DB2ADMNS 和 DB2USERS。此过程也适用于基于实例的客户机。

开始之前

- 必须已安装 DB2 数据库产品。
- 在安装 DB2 数据库产品期间，必须已在“为 DB2 对象启用操作系统安全性”面板上选中了启用操作系统安全性复选框。

过程

要将用户添加到适当的组中：

1. 单击**开始**并选择**运行**。
2. 输入 **lusrmgr.msc**，然后单击**确定**。
3. 选择**本地用户和组**。
4. 选择**用户**。
5. 选择想要添加的用户。
6. 单击**属性**。
7. 单击**隶属于**选项卡。
8. 单击**添加**。
9. 选择适当的组。
10. 单击**确定**。

下一步做什么

如果完成了安装但选择不启用新的安全性功能，在安装之后通过运行 **db2extsec.exe** 命令仍然可以启用该功能。将用户添加到组之后，该用户第一次登录时，此更改就会生效。例如，如果将您的用户标识添加到 DB2ADMNS 组，那么您需要注销然后再次登录，以使此更改生效。

将 32 位 DB2 实例更新为 64 位实例 (Windows)

如果系统上有多个 32 位 DB2 副本，那么可以将它们转换为 64 位实例。

关于此任务

限制

- DB2 32 位实例与 64 位实例不能共存于同一系统中。
- 在具有多个 32 位 DB2 副本的系统上不能安装 64 位 DB2 副本。

- 不能直接从版本低于 V10.1 的 32 位 DB2 副本升级到 64 位 DB2 V10.1 副本。可以从版本低于 V10.1 的 32 位 DB2 副本升级到 V10.1 的 32 位 DB2 副本，然后从 32 位 DB2 V10.1 更新为 64 位 DB2 V10.1。请参阅“将 32 位 DB2 服务器升级到 64 位系统”主题。

过程

1. 使用 **db2iupdt** 命令将所有的 32 位实例移至同一个 DB2 副本中。
2. 卸载 32 位的 DB2 副本（您已将所有 32 位实例移至的那个 DB2 副本除外）。
3. 安装 64 位 DB2 V10.1，它会将 32 位 DB2 V10.1 实例升级为 64 位 DB2 V10.1 实例。

验证 DB2 副本

db2val 命令用于确保 DB2 副本在正常运行。

关于此任务

db2val 工具通过以下方法来验证 DB2 副本的核心功能：验证安装文件、实例、数据库创建情况、与该数据库的连接以及分区数据库环境的状态。如果您在 Linux 和 UNIX 操作系统上已经使用 tar.gz 文件手动部署了一个 DB2 副本，那么执行此验证很有用。

db2val 命令可以快速确保已正确完成所有配置，并且确保 DB2 副本就是您期望的副本。您可以指定实例和数据库，也可以对所有实例运行 **db2val** 命令。可以在 *DB2-install-path\bin* 和 *sqlllib/bin* 目录中找到 **db2val** 命令。

示例

例如，要验证 DB2 副本的所有实例，请运行以下命令：

```
db2val -a
```

有关完整的 **db2val** 命令的详细信息和更多示例，请参阅“db2val - DB2 副本验证工具命令”主题。

设置通知和联系人列表

为了便于 DB2 数据库产品就数据库状态与您或其他人联系，请设置通知和联系人列表。如果在 DB2 数据库产品安装过程中未执行此操作，那么可以手动设置这些列表。

过程

要设置通知和联系人列表：

1. 作为实例所有者或具有 SYSADM 权限的用户登录。
2. 如果在安装过程中未指定 SMTP 服务器，那么可以使用以下命令进行手动配置：

```
db2 update admin cfg using smtp_server host1
```

其中 host1 表示用于进行电子邮件通知的 SMTP 服务器的 TCP/IP 主机名。

3. 如果希望联系人信息位于远程 DB2 管理服务器 (DAS) 上，那么可以使用以下命令指定 **contact_host** 参数：

```
db2 update admin cfg using contact_host host2
```

其中 host2 表示 DAS 正在运行的 TCP/IP 主机名。如果未指定 **contact_host** 参数，那么 DAS 假定联系人信息位于本地服务器上。

4. 使用以下命令打开调度程序:

```
db2 update admin cfg using sched_enable on
```

5. 要使这些更改生效，请使用下列命令重新启动 DAS:

```
db2admin stop  
db2admin start
```

6. 要更改联系人列表，请发出 **UPDATE HEALTH NOTIFICATION CONTACT LIST** 命令。

在安装之后更改缺省 DB2 副本和缺省 IBM 数据库客户机接口副本 (Windows)

可从任何 DB2 副本或 IBM 数据服务器驱动程序副本运行 **db2swtch** 命令。

开始之前

在同一台计算机上安装多个 DB2 副本（版本 9 或更高版本）或多个 IBM 数据库客户机接口副本（版本 9.5 或更高版本）。

关于此任务

DB2COPY1

```
-ESE  
-WSE  
-...
```

DB2COPY1 是机器上首次安装 DB2 数据库产品时的 DB2 副本的缺省名称。此相同名称是存储数据库管理器代码和用户数据的实例目录的一部分。

如果机器上还安装了其他 DB2 副本，那么它们的缺省名称将为 DB2COPY2 和 DB2COPY3 等等。

IBMDBCL1

```
DSDRIVER
```

IBMDBCL1 是作为机器上第一个驱动程序安装版本的 IBM Data Server Driver Package (DSDRIVER) 的缺省名称。

如果机器上还安装了其他 DSDRIVER 产品，那么它们的缺省名称将为 IBMDBCL2 和 IBMDBCL3 等等。

在安装之后更改缺省 DB2 副本 (Windows)

要使用“缺省 DB2 和数据库客户机接口选择”向导来更改缺省 DB2 副本:

1. 打开“缺省 DB2 和数据库客户机接口选择”向导: 从命令窗口运行不带任何额外参数的 **db2swtch** 命令。或者，从“开始”菜单选择程序 > IBM DB2

> (**DB2 副本名称**) > 设置工具 > 缺省 **DB2** 和数据库客户机接口选择向导。“缺省 **DB2** 和数据库客户机接口选择”向导打开。

2. 在“配置”页上，选择要使用的副本类型（缺省 **DB2** 副本）。
3. 在“缺省 **DB2** 副本”页面上，选择要设置为缺省副本的副本，然后单击下一步以将其设置为缺省 **DB2** 副本。
4. 在“总结”页上，向导将指示操作的结果。
5. 运行 **dasupdt** 命令以将 **DB2** 管理服务器 (**DAS**) 移至新的缺省副本。

此过程将当前缺省 **DB2** 副本切换为新的缺省 **DB2** 副本，并对注册表进行必要的更改。要访问并使用新的缺省 **DB2** 副本，在将 **DAS** 移至新的缺省 **DB2** 副本后，打开新的命令窗口。通过从“开始”菜单中使用原始缺省 **DB2** 副本的快捷方式，仍可以访问原始缺省 **DB2** 副本。

要使用命令行来更改缺省 **DB2** 副本，可使用 **db2swtch** 命令：

- **db2swtch -d new_default_copy_name** 命令用于将缺省 **DB2** 副本和缺省 **IBM** 数据库客户机接口副本更改为新的缺省副本名称。
- **db2swtch -db2 -d new_default_copy_name** 命令用于将缺省 **DB2** 副本更改为新的缺省副本名称。

此过程除去当前缺省 **DB2** 副本的注册，然后将指定的 **DB2** 副本注册为缺省 **DB2** 副本。它还对注册表、环境变量、**ODBC** 和 **CLI** 驱动程序以及 **.NET Data Provider**（当更改也使 **DB2** 副本成为缺省 **IBM** 数据库客户机接口副本）、**WMI** 注册和各种其他对象进行必要的更改，并将 **DAS** 移至指定的缺省 **DB2** 副本。要访问并使用新的缺省 **DB2** 副本，打开新的命令窗口。

更改缺省 **DB2** 副本时版本 **9.1** 与版本 **9.5** 之间的差别

在版本 **9.1** 中，当安装第一个 **DB2** 副本之后，它就成为缺省 **DB2** 副本。

DB2 V9.1

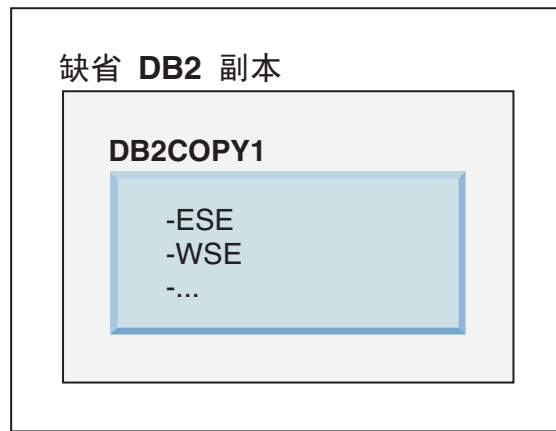

任何需要使用 **DB2** 服务器代码的数据库操作都会访问缺省 **DB2** 副本中的代码和数据。

在版本 **9.1** 中，随着时间的推移，您可以安装其他版本 **9.1** 或更高版本的 **DB2** 副本。

DB2 V9.1

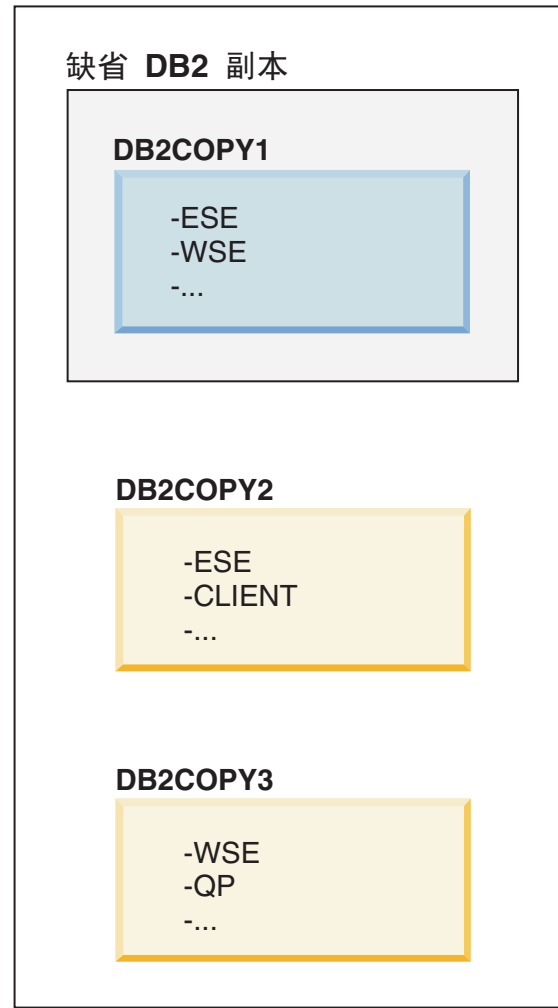

但是，只有一个 DB2 副本是缺省 DB2 副本。如果未显式地引用副本，那么所请求的数据库操作将使用缺省 DB2 副本中的代码和数据。如果要使用其他 DB2 副本（例如，此示例中的 DB2COPY2 或 DB2COPY3）中的代码和数据，而不使用缺省 DB2 副本 (DB2COPY1) 中的代码和数据，那么必须显式地引用其他 DB2 副本的代码和数据。

在 V9.5 中，在安装第一个 DB2 副本之后，它就成为缺省 DB2 副本和缺省 IBM 数据库客户机接口副本。

DB2 V9.5

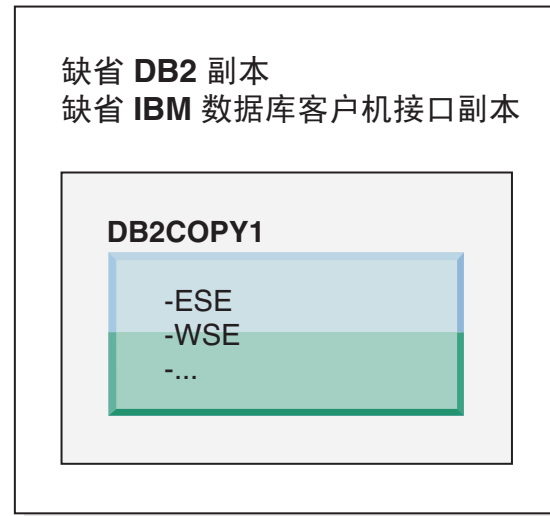

图注



在版本 9.5 中，随着时间的推移，您可以安装其他版本 9.5 或更高版本的 DB2 副本。

DB2 V9.5

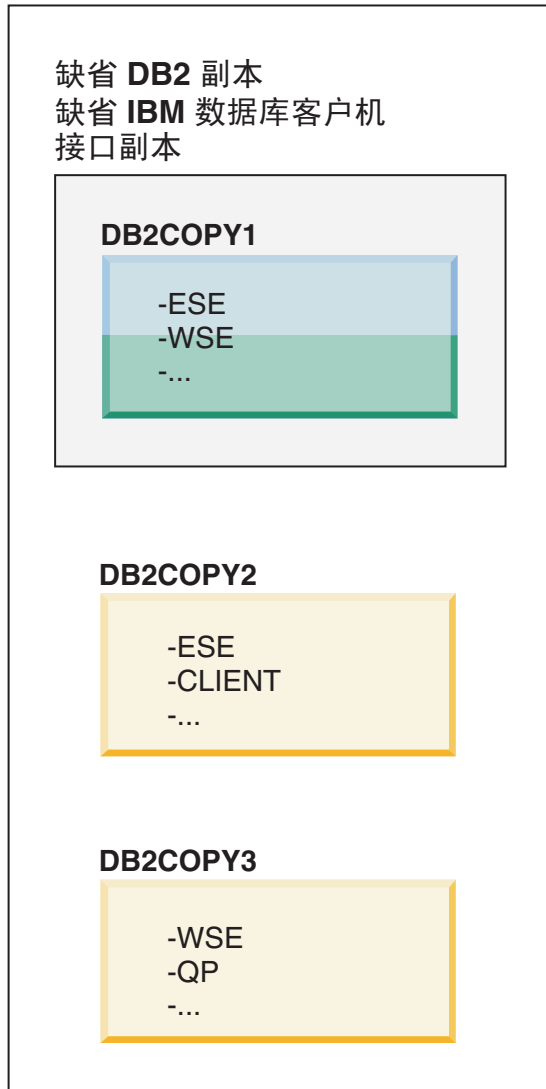

图注



但是，只有一个 DB2 副本是缺省 DB2 副本或 IBM 数据服务器驱动程序副本。在这种情况下，在安装其他两个 DB2 副本之后，上述两个缺省副本仍然与初始 DB2 副本 (DB2COPY1) 相关联。

在 V9.5 中，如果安装了多个 DB2 副本时，那么可以选择将一个 DB2 副本作为缺省 DB2 副本，而将另一个 DB2 副本作为缺省 IBM 数据库客户机接口副本。

DB2 版本 9.5

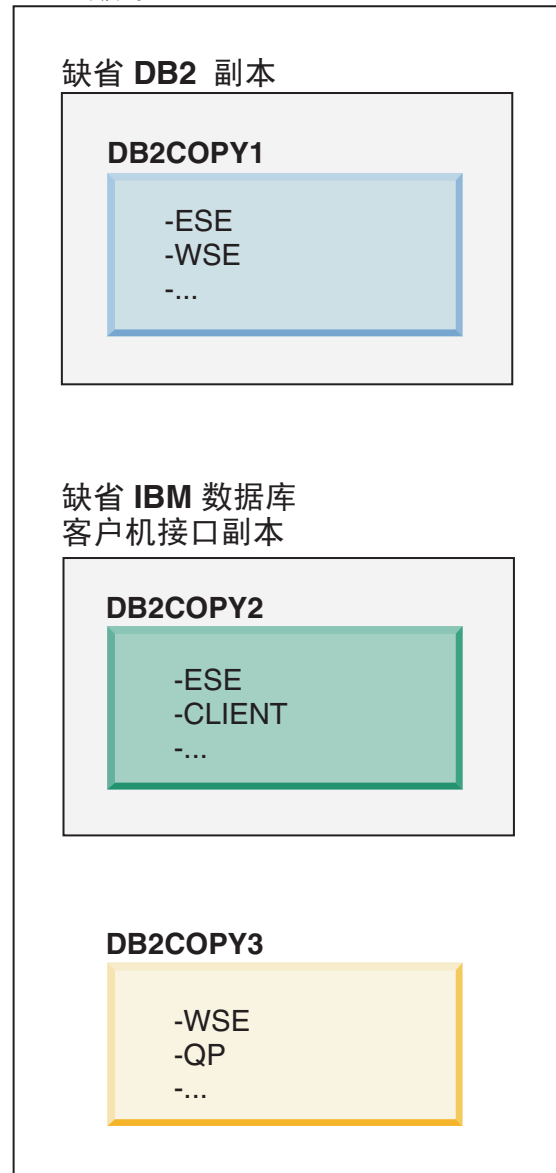

图注



如果不需要与缺省 IBM 数据库客户机接口副本 (DB2COPY2) 相关联的代码, 那么需要客户机接口代码的应用程序或用户必须显式地引用来自其他两个 DB2 副本 (DB2COPY1 与 DB2COPY3) 的其中一个副本的代码。如果未显式地引用, 那么将使用缺省 IBM 数据库客户机接口副本中的客户机接口代码。

在安装之后更改缺省 IBM 数据库客户机接口副本 (Windows)

要使用“缺省 DB2 和数据库客户机接口选择”向导来更改缺省 IBM 数据库客户机接口副本:

1. 打开“缺省 DB2 和数据库客户机接口选择”向导: 从“开始”菜单”选择程序 > **IBM DB2** > (**DB2 副本名称**) > 设置工具 > 缺省 **DB2 和数据库客户机接口选择**向导。或者, 转至 *installdir\bin*, 然后运行 **db2swtch** 命令。“缺省 DB2 和数据库客户机接口选择”向导打开。
2. 在“配置”页上, 选择要使用的副本类型(缺省 IBM 数据库客户机接口副本)。
3. 在“缺省 IBM 数据库客户机接口副本”页上, 选择想要成为缺省副本的 DB2 副本或 IBM 数据服务器驱动程序副本以便突出显示它, 然后单击下一步以使它成为缺省 IBM 数据库客户机接口副本。(重新调用 IBM 数据库客户机接口副本的代码已随 DB2 副本附带提供。)
4. 在“总结”页上, 向导将指示操作的结果。

此过程将当前缺省 IBM 数据库客户机接口副本切换为新的 IBM 数据服务器驱动程序副本, 使其成为新的缺省 IBM 数据库客户机接口副本。该过程还对注册表进行必要的更改。在切换之后, 缺省 ODBC 和 CLI 驱动程序与 .NET Data Provider 将指向新副本。也可以访问已追加副本名称的所有其他 ODBC 驱动程序。

要使用命令行来更改缺省 IBM 数据库客户机接口副本, 您可以使用 **db2swtch** 命令:

- **db2swtch -d new_default_copy_name** 命令用于将缺省 DB2 副本和缺省 IBM 数据库客户机接口副本更改为新的缺省副本名称。
- **db2swtch -client -d new_default_copy_name** 命令用于将缺省 IBM 数据库客户机接口副本更改为新的缺省副本名称。

此过程注销当前缺省 IBM 数据库客户机接口副本, 然后将指定的副本注册为缺省 IBM 数据库客户机接口副本。

更改缺省 IBM 数据库客户机接口副本

在未安装任何其他 DB2 数据库产品的环境中, 安装 IBM Data Server Driver Package(DSDRIVER)。

DB2 V9.5

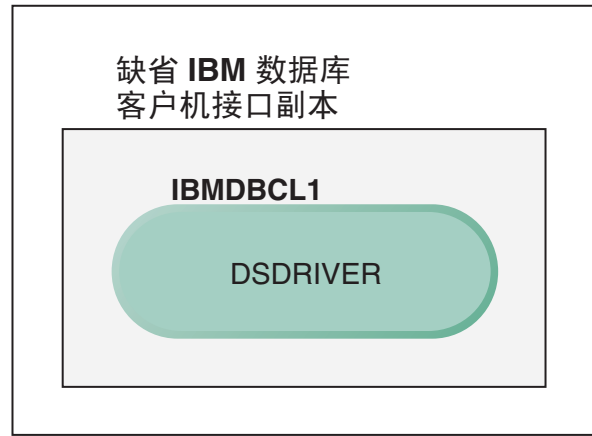

图注



缺省情况下，授予 DSDRIVER 的名称为 IBMDBCL1。

在没有任何其他 DB2 数据库服务器产品（例如，企业服务器版或工作站服务器版）或其他 DSDRIVER 的情况下，此 DSDRIVER 是缺省 IBM 数据库客户机接口副本。缺省情况下，任何需要使用应用程序请求器代码的数据库操作将访问来自缺省 IBM 数据库客户机接口副本的代码和数据。

随着时间的推移，您可以安装其他 IBM 数据服务器驱动程序副本中的 DSDRIVER。但是，只有一个 IBM 数据服务器驱动程序副本（或者此示例中未说明的 DB2 副本）是缺省 IBM 数据库客户机接口副本。

DB2 V9.5

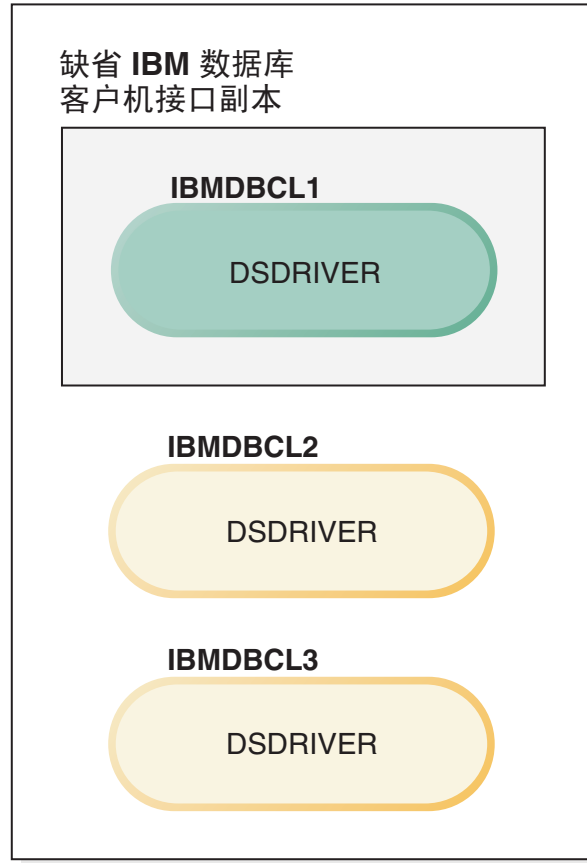

图注



如果未显式地引用副本，那么应用程序请求将使用缺省 IBM 数据库客户机接口副本中的代码和数据。如果要使用其他 DSDRIVER（例如，此示例中的 IBMDBCL2 或 IBMDBCL3）中的代码，而不使用缺省 IBM 数据库客户机接口副本（IBMDBCL1）中的代码，那么必须显式地引用其他 DSDRIVER 中的代码和数据。

随着时间的推移，您可以安装多个 DSDRIVER。只有一个 IBM 数据库客户机接口副本是缺省副本。您有时可能会决定从一个副本切换到另一个副本，并将后一个副本设置为缺省 IBM 数据库客户机接口副本。

DB2 V9.5

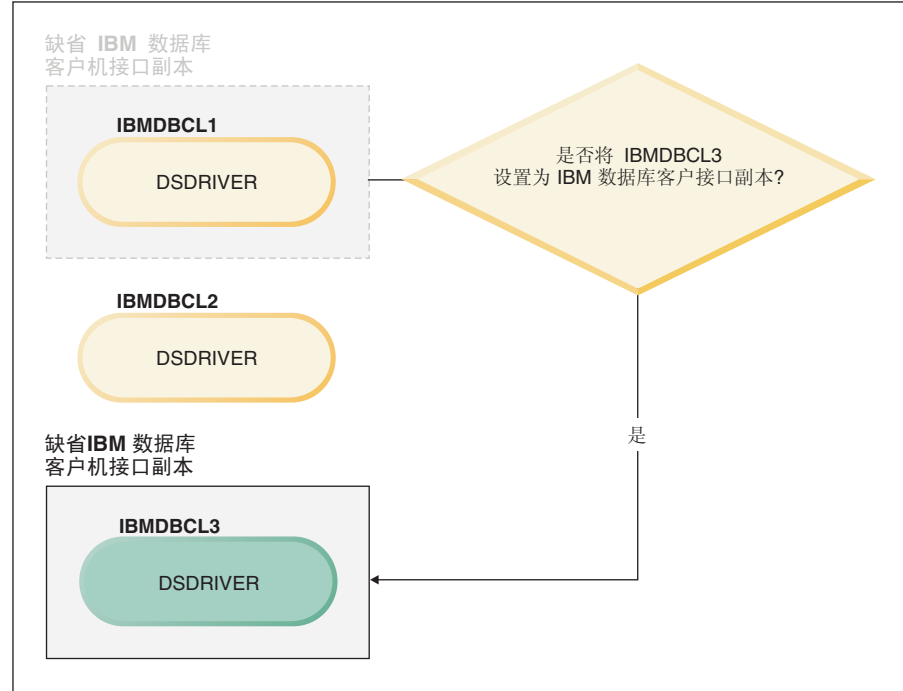

图注

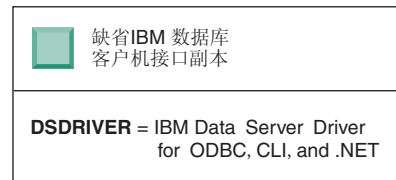

使用“切换缺省 DB2 副本和数据库客户机接口副本”命令 (**db2swtch**)，选择和设置新的缺省 IBM 数据库客户机接口副本。使用不带自变量的 **db2swtch** 启动“缺省 DB2 和 IBM 数据库客户机接口选择”向导。

当 IBM 数据库客户机接口副本和 DB2 副本均位于机器上时

随着时间的推移，您可以在机器上安装多个 DSDRIVER 和多个 DB2 副本。在此处介绍的方案中，IBMDBCL1 是缺省 IBM 数据库客户机接口副本，而 DB2COPY1 是缺省 DB2 副本。

DB2 V9.5

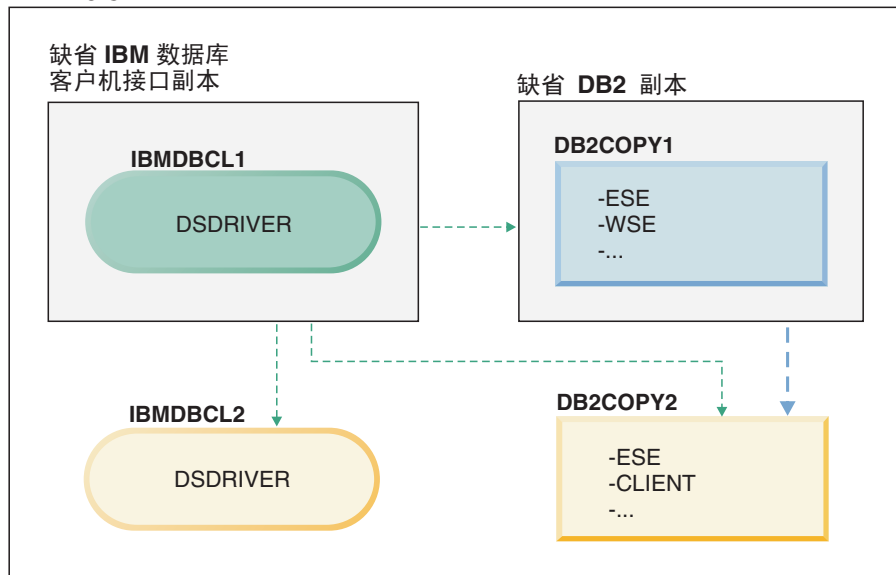

图注

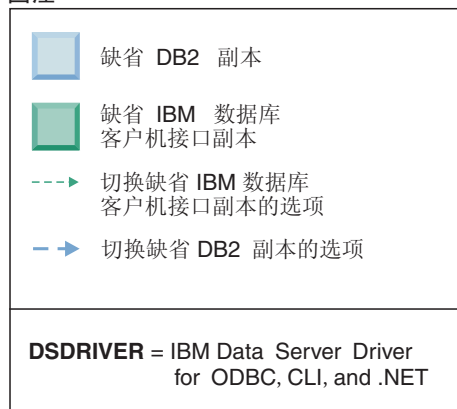

如果要更改上述两个缺省值的其中一个或者两个都更改，请使用不带自变量的 **db2swtch** 命令（仅限于 Windows）来启动“缺省 DB2 和 IBM 数据库客户机接口选择”向导。该向导将在您选择新的缺省副本时显示所有可能的候选者。另外，也可以使用带 **-client** 或 **-db2** 选项的 **db2swtch** 命令来实现切换。

在此方案中，当选择新的缺省 DB2 副本时，只有一个其他选择：DB2COPY2。

当选择新的缺省 IBM 数据库客户机接口副本时，在此方案中，共有三个选择：IBMDBCL2、DB2COPY1 和 DB2COPY2。（重新调用 DB2 副本具有所需的数据库客户机接口代码来声明缺省 IBM 数据库客户机接口副本。）

使用多个副本的 IBM 数据服务器客户机连接

当使用 DB2 数据库产品的多个 DB2 副本或者多个数据服务器驱动程序副本时，提供了各种选项供应用程序来访问 DB2 数据库。现有应用程序将继续正常工作。

关于此任务

限制

对于下列每种连接至数据库的方式，在同一进程中只能使用一个副本。

当本主题主要讲述 Windows 操作系统、Linux 和 UNIX 操作系统上的问题时，您也无法在同一个进程中访问与多个 DB2 副本相关联的实例。

过程

查看与下列每种用于连接至 DB2 数据库的方法相关联的注意事项：

- OLE DB

要使用除缺省副本外的 DB2 副本，在连接字符串中，指定此 DB2 副本的 IBMDADB 驱动程序名称，其格式为：IBMDADB2.\$DB2_COPY_NAME。某些应用程序在不进行重新编译的情况下可能无法更改连接字符串，因此这些应用程序将只能使用缺省 DB2 副本。如果应用程序使用缺省程序标识 `ibmdadb2` 或缺省 `clsid`，那么它始终将使用缺省 DB2 副本。

尤其是，将需要更改连接字符串中的 "provider=IBMDADB2" 的值。例如，如果要使用的 DB2 副本称为 `MY_COPY`，那么将在连接字符串中指定 "provider=IBMDADB2.MY_COPY"。如果安装期间必须显式地指定 GUID，那么使用响应文件关键字 `OLEDB_GUID` 来指定 GUID，并且允许您输入自己的 GUID。否则，将使用生成的标识，如 DB2 安装日志中所列示的。

注：如果继续使用 IBMDADB2 提供程序名称，那么只能从缺省 DB2 副本访问数据源。

- IBM 数据服务器 ODBC 和 CLI 驱动程序

IBM 数据服务器 ODBC 和 CLI 驱动程序将副本名称作为驱动程序名称的一部分。缺省驱动程序 IBM DB2 ODBC 驱动程序设置为缺省 IBM 数据库客户机接口副本。每个安装的驱动程序名称为“IBM DB2 ODBC DRIVER - *Copy Name*”。

注：

- 在同一 ODBC 应用程序中，同一时间只能使用一个副本
- 即使在使用缺省 ODBC 驱动程序设置数据源时，该数据源也将配置为访问在编目数据源时为缺省 DB2 副本的 DB2 副本。
- 如果将实例从一个副本移至或者升级到另一个副本，那么您将重新配置相关联的数据源。

- IBM Data Server Provider for .NET

IBM Data Server Provider for .NET 不是通过由副本名称标识的 DB2 数据库产品来访问的。它查找应用程序需要的提供程序版本并使用标准方法来使用该版本。

- JDBC 或 SQLJ

JDBC 在类路径中使用驱动程序的当前版本。缺省情况下，类路径配置为指向缺省 DB2 副本。从要使用的 DB2 副本中运行 `db2envar.bat` 将更新此副本的 `PATH` 和 `CLASSPATH` 设置。

- WMI

WMI 不支持多个 DB2 副本。一次只能注册一个 WMI 副本。要注册 WMI，请遵循以下过程：

- 注销 WMI 模式扩展。
- 注销 COM 对象。

- 注册新的 COM 对象。
- 使用 MOFCOMP 来扩展 WMI 模式。

WMI 不是在 DB2 安装期间注册的。您必须完成两个注册步骤。WMI 是 DB2 数据库产品中的可选择功能部件。您必须在定制安装期间选择此功能部件。它未包括在典型安装中。

- CLI 应用程序

动态装入 IBM 数据服务器客户机库的 CLI 应用程序应使用带有 **LOAD_WITH_ALTERED_SEARCH_PATH** 选项（而不是 **LoadLibrary** 选项）的 **LoadLibraryEx** API。如果不使用带有 **LOAD_WITH_ALTERED_SEARCH_PATH** 选项的 **LoadLibraryEx** API，那么通过从要使用的 DB2 副本的 bin 目录运行 **db2envar.bat** 来实现在 **Path** 中指定 **db2app.dll**。要让使用 **db2apie.lib** 链接的应用程序使用另一个 DB2 副本，可以在 **link** 命令中使用 **/delayload** 选项来延迟装入 **db2app.dll**，并在进行任何 DB2 调用之前调用 **db2SelectDB2Copy** API。

- DB2 系统任务栏

要减少在系统上运行的系统任务栏可执行文件的数目，缺省情况下，在更改缺省副本后，运行在先前缺省 DB2 副本中的系统任务栏中的任何项被禁用。

使用现有 DB2 副本

您可以在同一计算机上安装和运行多个 DB2 副本。每个 DB2 副本可以处于同一 DB2 数据库产品级别，也可以处于不同的 DB2 数据库产品级别。

关于此任务

限制

- 在 Linux 和 UNIX 上，非 root 用户安装只允许每个有效的非 root 用户具有一个 DB2 副本。
- 在 Windows 上，如果已安装下列其中一个产品，那么其他 DB2 数据库产品均不能安装在同一路径中：
 - IBM 数据服务器运行时客户机
 - IBM Data Server Driver Package
 - DB2 信息中心

过程

1. 在启动 DB2 启动板时，它将显示可以安装的产品。

可以安装新的 DB2 副本，或者使用现有 DB2 副本。

注：附加产品总是使用**使用现有产品**选项安装。

2. 单击**使用现有产品**。

“使用现有产品”窗口将打开，它会显示系统上的现有 DB2 副本以及可以执行的操作。可以执行的操作包括：

- 安装
- 添加新功能
- 更新（仅适用于 Windows）。使用此选项来应用修订包。

- 升级（仅适用于 Windows）。使用此选项将 DB2 数据库产品升级到新的发行版。
- 不可用

检查 DB2 更新

检查产品更新，以确保您知道为 DB2 产品提供的产品更新和增强功能。

关于此任务

在安装 DB2 产品期间，缺省情况下会启用更新服务。更新服务会一直通知您有关产品更新的信息，例如：

- 有关 DB2 产品的发行版和更新的消息。
- 是否提供了诸如教程、网络直播和白皮书等技术资料。
- 与您感兴趣的领域有关的 IBM 营销活动。

可以采用下列任何方法来访问产品更新：

- 使用命令行
- 使用“第一步”
- 在 Linux 操作系统上，使用“主菜单”。
- 在 Windows 操作系统上，使用“开始”菜单中的快捷方式。

限制

- 此更新服务要求您连接至因特网。
- 在 Windows 操作系统上，如果未使用提升特权安装 DB2 产品，那么更新服务会被禁用。

过程

使用下列其中一种方法来访问 DB2 产品更新和增强功能：

- 使用命令行来访问时，请输入：

```
db2updserv
```
- 使用“第一步”组件来访问时：
 - 可以通过输入 **db2fs** 命令来启动“第一步”。
 - 在 Windows 操作系统上，单击**开始**，然后依次选择**程序 > IBM DB2 > [DB2 副本名称] > 设置工具 > 第一步**。

单击**开始检查产品更新**按钮。

- 在 Windows 操作系统上，使用“开始”菜单中的快捷方式，单击**开始**，然后依次选择**程序 > IBM DB2 > [DB2 副本名称] > 信息 > 检查 DB2 更新**。
- 在 Linux 操作系统上，单击**主菜单**，然后选择 **IBM DB2 > 检查 DB2 更新**。

结果

借助此更新服务，您可以查看可用 DB2 产品更新的列表，还可以了解有关 DB2 产品更新的详细信息。

在安装 DB2 产品后安装 SSH 服务器组件 (Windows)

IBM Secure Shell (SSH) Server for Windows 提供了安全平台以从远程机器运行命令。如果在安装 DB2 服务器时选择了不安装 IBM SSH Server for Windows 组件，那么可以手动安装此组件。需要此组件才能使用 Optim 工具。

过程

要安装 IBM SSH Server for Windows:

1. 从控制面板中，选择**添加或删除程序**。
2. 选择适当的 DB2 产品并单击**修改**。将打开“DB2 安装”向导。
3. 在“选择要安装的功能部件”面板中，选择 IBM Secure Shell Server for Windows 组件。
4. 在“IBM Secure Shell Server”面板中，指定 SSH 安装路径和启动类型。
5. 完成“DB2 安装”向导的所有面板，然后单击**安装**。

DB2 数据库服务器安装后任务 (Linux 和 UNIX)

在 Linux 或 UNIX 系统上安装 DB2 数据库之后，必须完成一些任务。

列示系统上安装的 DB2 数据库产品 (Linux 和 UNIX)

在受支持的 Linux 和 UNIX 操作系统上，**db21s** 命令将列示安装在系统上的 DB2 数据库产品和功能部件，还会列示 DB2 V10.1 HTML 文档。

开始之前

root 用户必须至少安装了一个 DB2 V9 或更高版本的数据库产品，`/usr/local/bin` 目录中才会存在与 **db21s** 命令建立的符号链接。

关于此任务

由于能够在系统上安装 DB2 数据库产品的多个副本，并且能够灵活地在您选择的路径中安装 DB2 数据库产品和功能部件，所以需要使用一个工具来帮助跟踪已经安装了哪些 DB2 产品及其安装位置。在受支持的 Linux 和 UNIX 操作系统上，**db21s** 命令将列示安装在系统上的 DB2 产品和功能部件，还会列示 DB2 HTML 文档。

可以在安装介质中以及系统上的 DB2 安装副本中找到 **db21s** 命令。可以在上述任一位置运行 **db21s** 命令。可以在除了 IBM Data Server Driver Package 之外的所有产品的安装介质中运行 **db21s** 命令。

可以使用 **db21s** 命令来列示:

- DB2 数据库产品在系统上的安装位置，并且会列示 DB2 数据库产品级别
- 特定安装路径中的所有 DB2 产品和功能部件或者特定数据库产品和功能部件

限制

根据所使用的标识，**db21s** 命令列示的输出会有所不同:

- 当使用 root 用户权限运行 **db21s** 命令时，仅查询 root 用户 DB2 安装。

- 当使用非 root 用户标识运行 **db21s** 命令时，将查询 root 用户 DB2 安装和匹配的非 root 用户标识拥有的非 root 用户安装。不查询由其他非 root 用户标识拥有的 DB2 安装。

db21s 命令是用来查询 DB2 数据库产品的唯一方法。您不能使用 Linux 或 UNIX 操作系统本机实用程序（例如，**pkginfo**、**rpm**、**SMIT** 或 **swlist**）来查询 DB2 数据库产品。必须更改您用来与 DB2 安装交互和查询 DB2 安装的任何包含本机安装实用程序的现有脚本。

在 Windows 操作系统上不能使用 **db21s** 命令。

过程

- 要列示 DB2 数据库产品在系统上的安装路径和列示 DB2 数据库产品级别，请输入以下命令：

```
db21s
```

该命令将列示安装在系统上的每个 DB2 数据库产品的下列信息：

- 安装路径
- 级别
- 修订包
- 特殊安装编号。此列由 IBM DB2 支持人员使用。
- 安装日期。此列显示最近一次修改 DB2 数据库产品的时间。
- 安装程序用户标识。此列显示用于安装 DB2 数据库产品的用户标识。
- 要列示有关特定安装路径中的 DB2 数据库产品或功能部件的信息，必须指定 **q** 参数：

```
db21s -q -p -b baseInstallDirectory
```

其中：

- **q** 指定您要查询产品或功能部件。此参数是必需的。
- **p** 指定列表显示产品而不是列示功能部件。
- **b** 参数指定产品或功能部件的安装目录。此参数是固定的，如果不是从安装目录运行该命令。

结果

根据所提供的参数，该命令将列示以下信息：

- 安装路径。安装路径只需指定一次，无须对每个功能部件都指定它。
- 将显示以下信息：
 - 已安装功能部件的响应文件标识，或者如果指定了 **p** 选项，已安装产品的响应文件标识。例如，**ENTERPRISE_SERVER_EDITION**。
 - 功能部件名称，或者如果指定了 **p** 选项，产品名。
 - 产品版本、发行版、修改级别和修订包级别（VRMF）。例如，**10.1.0.0**
 - 修订包（如果有）。例如，如果安装了 **FP1**，那么显示的值是 **1**。这包括临时修订包，例如 **FP1a**。
- 如果任何产品的 VRMF 信息不匹配，在输出列表末尾都将显示一条警告消息。该消息建议应用此修订包。

验证 DB2 副本

db2va1 命令用于确保 DB2 副本在正常运行。

关于此任务

db2va1 工具通过以下方法来验证 DB2 副本的核心功能：验证安装文件、实例、数据库创建情况、与该数据库的连接以及分区数据库环境的状态。如果您在 Linux 和 UNIX 操作系统上已经使用 tar.gz 文件手动部署了一个 DB2 副本，那么执行此验证很有用。**db2va1** 命令可以快速确保已正确完成所有配置，并且确保 DB2 副本就是您期望的副本。您可以指定实例和数据库，也可以对所有实例运行 **db2va1** 命令。可以在 *DB2-install-path\bin* 和 *sqlllib/bin* 目录中找到 **db2va1** 命令。

示例

例如，要验证 DB2 副本的所有实例，请运行以下命令：

```
db2va1 -a
```

有关完整的 **db2va1** 命令的详细信息和更多示例，请参阅“db2va1 - DB2 副本验证工具命令”主题。

DB2 工具的主菜单条目 (Linux)

安装后，您可以在主菜单中添加若干个 DB2 工具。

在 Linux 操作系统上，可以将下列 DB2 工具添加到主菜单：

- 检查 DB2 更新
- 命令行处理器 (CLP)
- 命令行处理器增强版 (CLPPlus)
- 第一步

可以自动或手动将这些 DB2 工具添加到主菜单。运行下列任何 DB2 命令时，将自动创建主菜单条目：

- **db2icrt**
- **db2iupdt**
- **db2nrcfg**
- **db2nrupdt**。

db2icrt 和 **db2iupdt** 命令必须由 root 用户运行。**db2nrcfg** 和 **db2nrupdt** 用于非 root 用户安装并且由实例所有者运行。

要查看菜单条目，可能需要重新启动台式机。

运行下列任一命令时，将自动除去主菜单条目：

- **db2_deinstall**（除去非 root 用户安装时，将仅除去 DB2 非 root 用户实例的菜单条目）
- **db2idrop**。

另外，还可以通过运行下列命令手动创建或除去主菜单条目：

- **db2addicons**（用于添加菜单条目）

- **db2rmicons** (用于除去菜单条目)。

在运行 **db2addicons** 命令之前，必须为当前用户设置 DB2 实例环境。可以使用 *Instance_HOME*/sqlllib/db2profile (对于 Bourne shell 和 Korn shell 用户) 或 *Instance_HOME*/sqlllib/db2chsrc (对于 C shell 用户) 来设置实例环境，其中 *Instance_HOME* 是实例所有者的主目录。

第 3 部分 安装 DB2 pureScale Feature

如果要安装 IBM DB2 pureScale Feature，请遵循“安装 DB2 pureScale Feature”方案。

如果您有现成的 DB2 数据库环境并且想升级到 DB2 pureScale Feature，请遵循“启用 IBM DB2 pureScale Feature”方案。

在安装或升级到 DB2 pureScale Feature 之前，正确地建立并配置安装前环境非常关键。在您选定了满足您的需要的适当方案之后，请查看并执行安装前任务以确保正确设置您的系统。

如果要除去 DB2 pureScale Feature，请遵循“第 271 页的第 20 章，『除去 DB2 数据服务器和 DB2 pureScale Feature』”方案。

第 12 章 DB2 pureScale 环境的网络拓扑配置注意事项

IBM DB2 pureScale Feature 支持在集群高速缓存设施 (CF) 上使用多个通信适配器端口。InfiniBand 网络中的多个通信适配器端口 (称为主机通道适配器 (HCA)) 使 DB2 能够支持具有一台或两台交换机的网络拓扑。单交换机多通信适配器端口配置将增大 CF 的请求吞吐量。双交换机配置有助于增大吞吐量和高可用性。虽然 DB2 pureScale 环境不需要在 CF 上使用多个通信适配器端口, 但 CF 上的多个通信适配器端口确实有助于提高弹性和高可用性。

在 CF 上使用多个通信适配器端口的要求

单交换机配置和双交换机配置中的 DB2 pureScale Feature 支持在 CF 上使用多个通信适配器端口。同时适用于这两种配置的规则如下:

- 在 InfiniBand 和 10GE 网络上, SLES、RHEL 6.1 和 AIX 支持在 CF 上使用多个通信适配器端口。
- 成员不能位于作为 CF 的同一主机或 AIX LPAR 上。
- CF 上支持的最大通信适配器端口数为 4。在 CF 上使用多个通信适配器端口的两个经过验证并受支持的配置如下:
 - 四个物理通信适配器端口, CF 使用每个适配器上的一个适配器端口。
 - 两个物理通信适配器端口, CF 使用每个适配器上的两个适配器端口。

注: 通过使用多个物理通信适配器将 CF 连接至多台交换机, 即可增强适配器的高可用性。通过使用多个通信适配器端口, 可以改进从成员至 CF 的吞吐量。

- 每个成员仅支持一个通信适配器端口。
- 在安装和配置期间, 将在节点配置文件 db2nodes.cfg 中更新您在“DB2 安装”向导中或使用 **db2icrt** 和 **db2iupdt** 命令为 CF 指定的通信适配器端口。db2nodes.cfg 中不会列示未分配给 DB2 CF 或成员的通信适配器端口。
- DB2 pureScale 环境中需要具备交换机。
- 需要两个交换机才能在 DB2 pureScale 环境中支持交换机故障转移。
- IP 子网
 1. CF 上的每个通信适配器端口必须都位于不同子网 (也称为子网络) 中。
 2. 如果 CF 具有相同数目的通信适配器端口, 那么每个 CF 必须都与其他 CF 位于相同的一组子网中。
 3. 如果一个 CF 服务器的适配器端口少于另一个 CF 服务器, 那么具有更多适配器端口的 CF 必须与具有较少适配器端口的 CF 位于所有子网中。
 4. 所有成员上的通信适配器端口必须位于同一 IP 子网中。为了简单起见, 使用此 CF 的第一个通信适配器端口的同一个 IP 子网。成员不需要由于可用性原因 (适配器或交换机发生故障) 而位于不同 IP 子网中, 这是因为成员与 CF 之间通过交换机进行高速通信时与传统互连 (例如, 通过以太网互连) 使用的地址解析协议不同。
 5. 所有 CF 和成员的网络掩码必须相同。

6. DB2 应用程序以外的应用程序所使用的通信适配器端口必须使用与主机上的任何成员或 CF 不同的子网。²

CF 上具有多个通信适配器端口的单交换机配置

单交换机配置中的所有 CF 和成员主机将通过多个通信适配器端口连接至同一交换机。单交换机配置是最简单的 DB2 pureScale 环境，在要设置的 CF 上具有多个通信适配器端口。将每个 CF 连接至交换机的冗余通信适配器端口会增大带宽，并且冗余适配器端口会改进某个链路发生故障时的容错功能。只要 CF 具有一个可使用的通信适配器端口和一个公共以太网连接，那么 CF 就仍然可使用。下表是每个 CF 都具有多个通信适配器端口的单交换机网络拓扑示例。

表 18. 具有一台交换机的 CF 主机上的多个通信适配器端口

主机	集群内连接适配器	适配器端口	网络接口名称	集群互连网络名	IP 地址	子网掩码 (网络掩码)	子网
PrimaryCF	iba0	0	ib0	PrimaryCF-netname1	10.111.0.1	255.255.255.0	10.111.0.0
PrimaryCF	iba0	1	ib1	PrimaryCF-netname2	10.111.1.1	255.255.255.0	10.111.1.0
PrimaryCF	iba1	0	ib2	PrimaryCF-netname3	10.111.2.1	255.255.255.0	10.111.2.0
PrimaryCF	iba1	1	ib3	PrimaryCF-netname4	10.111.3.1	255.255.255.0	10.111.3.0
SecondaryCF	iba0	0	ib0	SecondaryCF-netname1	10.111.0.2	255.255.255.0	10.111.0.0
SecondaryCF	iba0	1	ib1	SecondaryCF-netname2	10.111.1.2	255.255.255.0	10.111.1.0
SecondaryCF	iba1	0	ib2	SecondaryCF-netname3	10.111.2.2	255.255.255.0	10.111.2.0
SecondaryCF	iba1	1	ib3	SecondaryCF-netname4	10.111.3.2	255.255.255.0	10.111.3.0
Member0	iba0	0	ib0	Member0-netname	10.111.0.101	255.255.255.0	10.111.0.0
Member1	iba0	0	ib0	Member1-netname	10.111.0.102	255.255.255.0	10.111.0.0
Member2	iba0	0	ib0	Member2-netname	10.111.0.103	255.255.255.0	10.111.0.0
Member3	iba0	0	ib0	Member3-netname	10.111.0.104	255.255.255.0	10.111.0.0

2.

注：在具有活动通信适配器端口的 SUSE Linux Enterprise Server (SLES) 和 Red Hat Enterprise Linux Server (RHEL) 6.1 成员主机上，如果未将这些通信适配器端口分配给成员，那么系统管理员必须设置其他内核参数并重新启动网络服务。在具有其他活动通信适配器端口的纯成员主机上，管理员必须设置的内核参数设置如下：

- 在 SLES 和 RHEL 主机上为 `net.ipv4.conf.all.arp_ignore=1`。
- 在 SLES 10 主机为 `net.ipv4.conf.all.rp_filter=0`。
- 在 SLES 11 和 RHEL 主机上为 `net.ipv4.conf.all.rp_filter=2`。

管理员不需要在 CF 主机上设置这些内核参数，这是因为 DB2 安装会更新 CF 主机上的这些内核参数。有关修改内核参数的信息，请参阅第 41 页的『修改内核参数 (Linux)』。



图 17. 两个 CF 和四个成员连接至一台交换机。

注：因为 IPoIB 与其他传统互连（例如，通过以太网互连）使用不同的地址解析协议，所以不需要根据成员在适配器或交换机发生故障的情况下的可用性将成员放入不同的 IP 子网，这样做也没有益处。

CF 上具有多个通信适配器端口的双交换机配置

双交换机配置与单交换机配置相比具有更大的网络弹性。如果一个交换机发生故障，那么另一个交换机会降低发生紧急故障的风险。双交换机配置的其他设置要求如下：

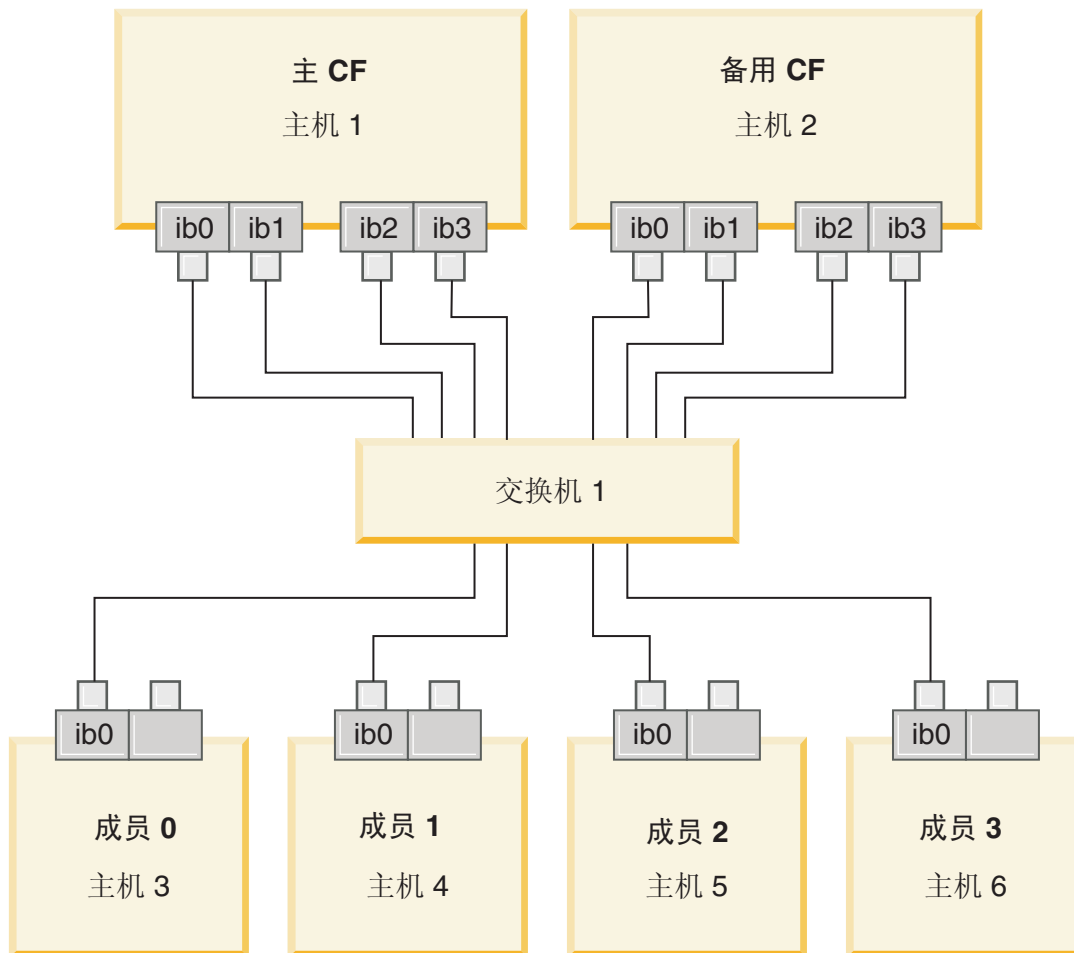
- 必须将每个 CF 上的半数通信适配器端口连接至每台交换机。
- 必须通过两个或更多交换机间链路将交换机互相连接。通过将连接 CF 和成员与将成员连接至交换机的电缆总数一半相等的电缆将两个交换机连接在一起，以改进带宽和容错。
- 必须为交换机配置交换机故障转移功能，以便在一台交换机发生故障时，继续存在的交换机以及与其相连的主机不会受影响。
- 将成员均匀分布在交换机之间，以便通过电缆将每个交换机连接至相同数目的成员。

将每个 CF 适配器端口连接至具有相同 IP 子网的交换机。如果使用了 CF 上的同一物理适配器的两个端口，请配置适配器接口，以便将适配器中的端口连接至每台交换机。通过使用多个适配器连接至每个交换机，将减小交换机或适配器故障所引起的风险：

- 如果 CF 的适配器失败，该 CF 仍然可以通过另一个继续存在的适配器与每台交换机通信，并且交换机后续发生故障也不会破坏 DB2 pureScale 环境。
- 如果某台交换机发生故障，那么 CF 上的后续适配器故障将仍然让主 CF 和辅助 CF 保持完整无缺，但只有相应的成员受到影响。

下表是每个 CF 都具有多个通信适配器端口的双交换机网络拓扑示例。

表 19. 具有两台交换机的 CF 上的多个通信适配器端口

主机	集群内连接适配器	适配器端口	网络接口名称	集群互连网络名	已连接至交换机	IP 地址	子网掩码 (网络掩码)	子网
PrimaryCF	iba0	0	ib0	PrimaryCF-netname1	1	10.222.0.1	255.255.255.0	10.222.0.0
PrimaryCF	iba0	1	ib1	PrimaryCF-netname2	2	10.222.1.1	255.255.255.0	10.222.1.0
PrimaryCF	iba1	0	ib2	PrimaryCF-netname3	1	10.222.2.1	255.255.255.0	10.222.2.0
PrimaryCF	iba1	1	ib3	PrimaryCF-netname4	2	10.222.3.1	255.255.255.0	10.222.3.0
SecondaryCF	iba0	0	ib0	SecondaryCF-netname1	1	10.222.0.2	255.255.255.0	10.222.0.0
SecondaryCF	iba0	1	ib1	SecondaryCF-netname2	2	10.222.1.2	255.255.255.0	10.222.1.0
SecondaryCF	iba1	0	ib2	SecondaryCF-netname3	1	10.222.2.2	255.255.255.0	10.222.2.0
SecondaryCF	iba1	1	ib3	SecondaryCF-netname4	2	10.222.3.2	255.255.255.0	10.222.3.0
Member0	iba0	0	ib0	Member0-netname	1	10.222.0.101	255.255.255.0	10.222.0.0
Member1	iba0	0	ib0	Member1-netname	1	10.222.0.102	255.255.255.0	10.222.0.0
Member2	iba0	0	ib0	Member2-netname	2	10.222.0.103	255.255.255.0	10.222.0.0
Member3	iba0	0	ib0	Member3-netname	2	10.222.0.104	255.255.255.0	10.222.0.0



图 18. 两个 CF 和四个成员连接至两台交换机。

CF 上不具有多个通信适配器端口的配置

在 CF 上不具有多个通信适配器端口的 DB2 pureScale 环境中，所有成员和 CF 通信适配器端口必须都位于同一子网中。添加其他成员时，需要更多的 CF 资源来处理成员请求。如果添加成员时等待 CF 的成员数目较大或时间较长而开始影响应用程序的服务级别协议，请考虑采用具有多个通信适配器端口的拓扑。

下表包含每个 CF 具有单个通信适配器端口的 DB2 pureScale 环境的网络拓扑示例。

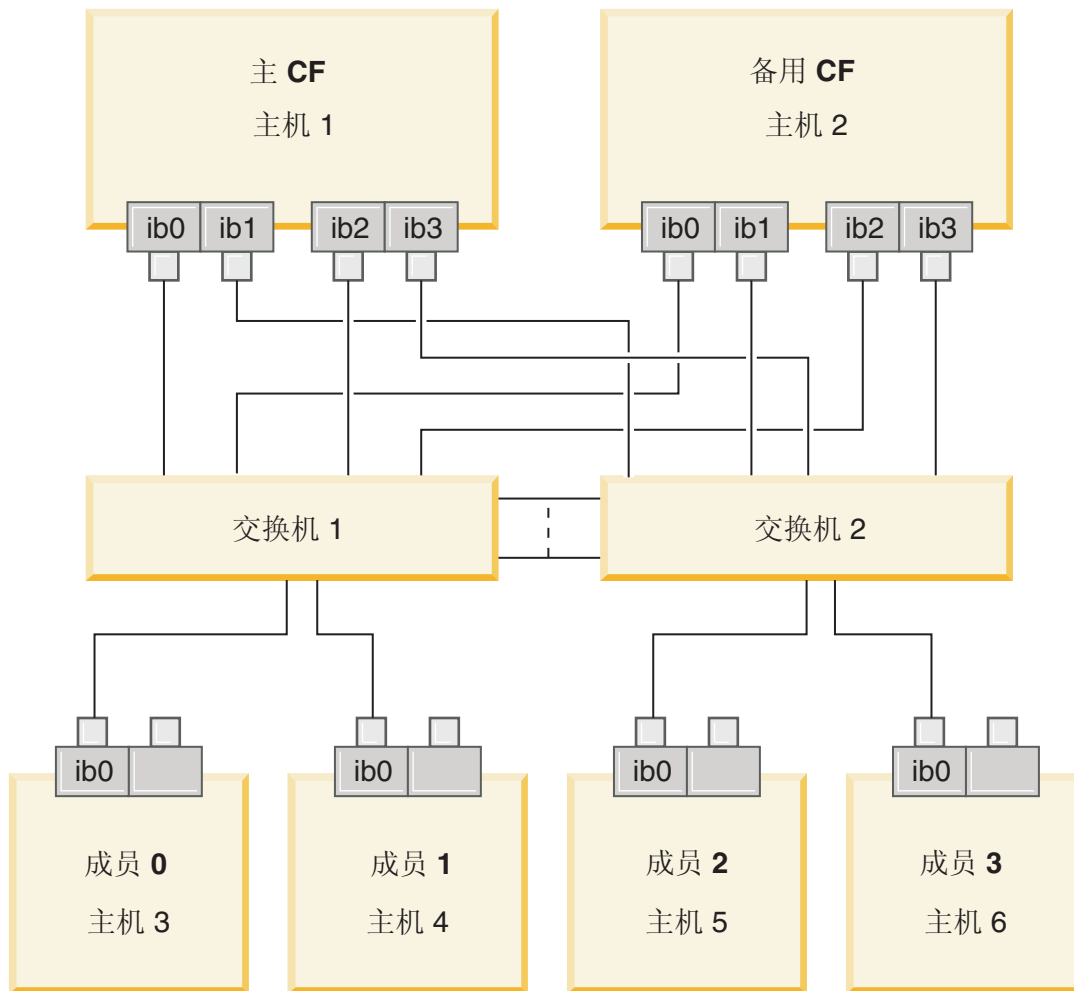
表 20. 具有一台交换机的 CF 上的单个通信适配器端口

主机	集群互连适配器	适配器端口	网络接口名称	集群互连网络名	IP 地址	子网掩码 (网络掩码)	子网
PrimaryCF	iba0	0	ib0	PrimaryCF-netname1	10.123.0.1	255.255.255.0	10.123.0.0
SecondaryCF	iba0	0	ib0	SecondaryCF-netname1	10.123.0.2	255.255.255.0	10.123.0.0
Member0	iba0	0	ib0	Member0-netname	10.123.0.101	255.255.255.0	10.123.0.0
Member1	iba0	0	ib0	Member1-netname	10.123.0.102	255.255.255.0	10.123.0.0
Member2	iba0	0	ib0	Member2-netname	10.123.0.103	255.255.255.0	10.123.0.0
Member3	iba0	0	ib0	Member3-netname	10.123.0.104	255.255.255.0	10.123.0.0



图 19. 两个 CF 和四个成员连接至一台交换机。

第 13 章 DB2 pureScale环境的共享存储器注意事项

IBM DB2 pureScale Feature支持的共享存储器设备分为三个类别。这些类别根据两个存储器功能部件将成对的存储设备和多路径 I/O 驱动程序进行分组。这两个功能部件是快速 I/O 隔离支持和 DB2 集群服务决定性规则支持，它们使故障主机的恢复时间更短并提供了更好的弹性。在生产环境中，这些存储器功能部件可以改进可用性，并且还可以提高性能。

DB2 pureScale Feature 支持所有存储区域网络 (SAN) 和直接连接的共享块存储器，将以逻辑单元号 (LUN) 的形式引用该存储器。

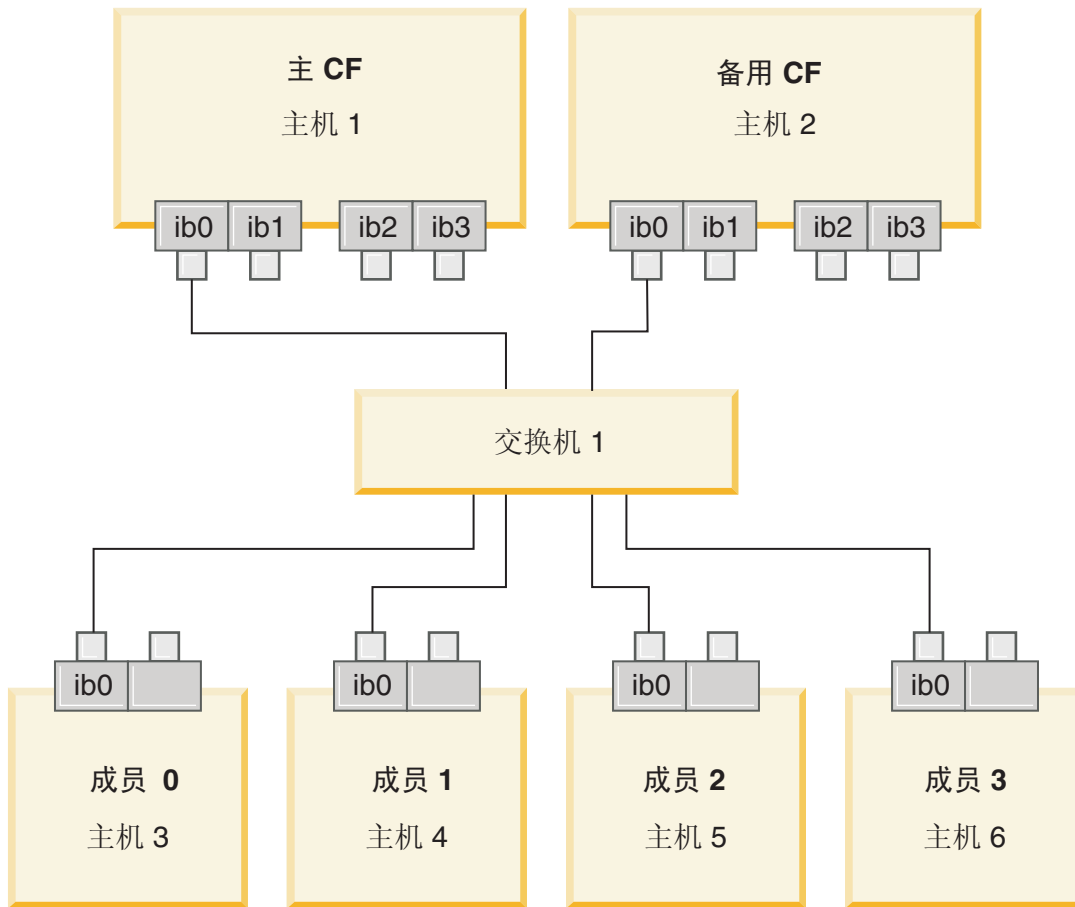
快速 I/O 隔离

在恢复 DB2 pureScale实例中的故障成员之前，DB2 集群服务确保故障成员不可能修改磁盘上的共享数据。此预防措施称为 I/O 隔离。某些存储器控制器和多路径 I/O 驱动程序组合支持专用的 SCSI 命令，这些命令称为持久保留类型为独写所有登记者的 SCSI-3 持久保留 (PR)。类型为独写所有登记者（类型 7h）的 SCSI-3 PR 使 DB2 集群服务能够在少至 1 到 2 秒内的时间执行快速 I/O 隔离。

恢复时间是从主机发生故障到释放对未落实事务的锁定时耗用的时间。对于具有短期事务的典型 OLTP 工作负载，快速 I/O 隔离将导致大约 20 秒的恢复时间。快速 I/O 隔离远远快于基于锁定租赁到期的备用方法。决定要使用的类别时，请评估是否需要快速 I/O 隔离来满足服务级别协议 (SLA)。

DB2 集群服务决定性规则支持

主机的子集群需要 IBM Reliable Scalable Cluster Technology (RSCT) 的工作定额，以允许该子集群继续运行 DB2 pureScale实例。要获得 RSCT 的工作定额，子集群必须包含大部分主机。如果恰好是集群中的半数主机在进行通信，那么该子集群可以独占保留决定性规则以获得工作定额。

在安装时，DB2 安装程序将验证是否指定了 DB2 集群服务决定性规则以及是否可以使用该决定性规则。虽然在不指定决定性规则的情况下，安装和创建实例也会成功，但是不指定决定性规则会导致出现警告消息，指示未配置决定性规则。请考虑部署奇数台主机，以减小由于故障而使子集群的主机数为原始主机数的一半的风险。

防止出现恰好是半数主机发生故障的情况在具有偶数台主机的双机器配置中特别重要。在此情况下，当单台机器的故障导致半数主机发生故障时，需要决定性规则来获得工作定额。

类别 1 存储设备和多路径 I/O 驱动程序组合

此类别中列示的存储设备和多路径 I/O 驱动程序组合可以成功地支持 DB2 集群服务决定性规则和快速 I/O 隔离。已使用 DB2 pureScale Feature 验证了类别 1 设备，这些设备将产生最大的弹性和最短的恢复时间。

表 21. 类别 1 存储设备和多路径 I/O 驱动程序组合

存储设备	AIX 系统所需的多路径 I/O 驱动程序	Linux 系统所需的多路径 I/O 驱动程序	协议
IBM System Storage® DS8000® 系列	MPIO 或 SDDPCM	DM-MP	光纤通道
IBM System Storage DS5000 系列	MPIO	DM-MP 或 RDAC	光纤通道
IBM System Storage DS4000® 系列	MPIO	DM-MP 或 RDAC	光纤通道
IBM System Storage DS3000 系列	MPIO	DM-MP 或 RDAC	光纤通道
EMC VMAX/Symmetrix 系列 ¹	由 EMC 提供的 MPIO 驱动程序（驱动程序文件 EMC.Symmetrix.fcp.MPIO.rte）	DM-MP	光纤通道
NetApp FAS 归档器	由 NetApp 提供的 MPIO 驱动程序	DM-MP	iSCSI
虚拟 I/O 服务器 (VIOS) ²	MPIO 或 SDDPCM		光纤通道
<p>注:</p> <ol style="list-style-type: none"> 1. 在前端适配器端口配置中，连接至 EMC VMAX/Symmetrix 系列存储系统的每个主机端口必须已设置 SCSI_3 (SC3) 标志。在超级卷中，当逻辑单元号 (LUN) 用于 DB2 集群服务决定性规则时，必须设置 SCSI3_persist_reserv 选项。 2. 对于存储系统和 AIX 系统多路径 I/O 驱动程序组合，必须将 Virtual I/O Server 与 N_Port 标识虚拟化 (NPIV) 配合使用。VIOS 存储器与底层的物理硬件存储系统具有相同的存储器类别。要考虑将 VIOS 存储器用作类别 1 存储器，物理存储器硬件和驱动程序组合必须在类别 1 表中。 3. 有关这些驱动程序的更多信息，请参阅： <ul style="list-style-type: none"> • 对于 RDAC: http://www.lsi.com/sep/Pages/rdac/index.aspx • 对于 RHEL 5.5 上的 DM-MP: http://docs.redhat.com/docs/en-US/Red_Hat_Enterprise_Linux/5/html/DM_Multipath/index.html • 对于 RHEL 6.1 上的 DM-MP: http://docs.redhat.com/docs/en-US/Red_Hat_Enterprise_Linux/6/html/DM_Multipath/index.html • 对于 SUSE 上的 DM-MP: http://www.novell.com/documentation/sles11/stor_admin/?page=documentation/sles11/stor_admin/data/bookinfo.html 			

类别 2 存储设备和多路径 I/O 驱动程序组合

此类别中列示的存储设备和多路径 I/O 驱动程序组合受支持并且已使用 DB2 pureScale Feature 进行验证。此类别中的组合可以成功地支持 DB2 集群服务决定性规则，但无法支持快速 I/O 隔离。

表 22. 类别 2 存储设备和多路径 I/O 驱动程序组合

存储设备	AIX 系统所需的多路径 I/O 驱动程序	Linux 系统所需的多路径 I/O 驱动程序	协议
IBM Storwize® V7000	SDDPCM 或 MPIO	DM-MP	光纤通道
IBM SAN 卷控制器	SDDPCM	DM-MP	光纤通道

表 22. 类别 2 存储设备和多路径 I/O 驱动程序组合 (续)

存储设备	AIX 系统所需的多路径 I/O 驱动程序	Linux 系统所需的多路径 I/O 驱动程序	协议
EMC VMAX/Symmetrix 系列	EMC PowerPath		光纤通道
Hitachi Universal Storage Platform V (USP V)	MPIO		光纤通道

类别 3 存储设备和多路径 I/O 驱动程序组合

所有未标识为类别 1 或类别 2 的存储设备和多路径 I/O 驱动程序组合将属于类别 3。虽然类别 3 组合受支持，但尚未使用 DB2 pureScale Feature 进行验证。

无论存储设备和多路径 I/O 驱动程序的类别是什么，DB2 pureScale 环境中主机故障的恢复时间都短于其他供应商解决方案的恢复时间。

第 14 章 用户管理的文件系统

虽然建议使用 DB2 管理的文件系统，但您可能想要使用现有的共享文件系统。

目前，受支持的用户管理的文件系统只有 an IBM General Parallel File System (GPFS™) 文件系统。要了解现有 GPFS 的受支持版本和级别，请参阅安装先决条件。在产品安装期间，DB2 安装程序将检查用户管理的 GPFS 集群和文件系统是否满足此要求。如果不满足此要求，那么将无法创建实例。

除了正确的版本级别之外，您还必须验证现有 GPFS 文件系统配置。要验证当前文件系统集群的配置，请运行以下命令：

```
db2cluster -cfs -verify -configuration
```

要验证文件系统设置，请运行以下命令：

```
db2cluster -cfs -verify -filesystem mygpfs1
```

其中 mygpfs1 是现有 GPFS 集群文件系统的名称。

DB2 管理的文件系统和用户管理的文件系统无法共存。IBM DB2 pureScale Feature 只支持一个 DB2 pureScale 实例；您或者使用 DB2 管理的文件系统，或者使用用户管理的文件系统。

创建第一个 DB2 pureScale 实例时，必须提供现有 GPFS 文件系统的完整路径以指示您希望使用用户管理的文件系统。DB2 安装程序将验证该文件系统是否可以使用。

对于响应文件安装：

- INSTANCE_SHARED_DEVICE_PATH 关键字表示 DB2 管理的文件系统
- INSTANCE_SHARED_DIR 关键字表示用户管理的文件系统

对于“DB2 安装”向导安装，**DB2 集群文件系统**面板将检测集群环境。

对于 **db2icrt** 或 **db2iupdt** 命令：

- -instance_shared_dev 选项表示 DB2 管理的文件系统
- -instance_shared_dir 选项表示用户管理的文件系统

例如：

```
db2icrt -d
        -cf host1:host1-ib0
        -m host2:host2-ib0
        -instance_shared_dir mygpfs1
        -tbdev /dev/hdisk2
        -u db2sdfel
        db2insd1
```

对于此示例，确保在运行 **db2icrt** 命令之前已准备好下列各项：

- mygpfs1 文件系统是现有 GPFS 集群文件系统的安装点
- 在 host1 和 host2 上设置了相同的 GPFS 集群，并且在这两台主机上都安装了 mygpfs1 文件系统

- 现有实例所有者用户 `db2insd1` 具有对 `host1` 和 `host2` 中的 `mygpfs1` 目录的写访问权
- 因为此示例使用的是用户管理的文件系统，所以请指定 `-instance_shared_dir` 而不是 `-instance_shared_dev`。

将 DB2 pureScale 实例扩展到远程主机时，请首先将集群扩展到该远程主机并将该主机设置为具有对文件系统的写访问权以作为其 `root` 用户。DB2 安装程序将执行相应的验证。

例如：

```
db2iupdt -d -add -m host3:host3-ib0 db2insd1
```

在此示例中，运行此命令会将实例扩展到新成员 (`host3`)。在运行 `db2iupdt -add` 命令之前：

- 必须将 `host3` 包含在相同的 GPFS 集群（该集群已具有 `host1` 和 `host2`）中
- 必须从 `host3` 安装 `mygpfs1` 文件系统
- 现有实例所有者用户 `db2insd1` 具有对 `mygpfs1` 文件系统的写访问权

DB2 安装程序和实例实用程序不会在以下操作期间对 GPFS 集群进行更改：

- 创建 DB2 pureScale 实例
- 扩展 DB2 pureScale 实例
- 删除 DB2 pureScale 实例
- 或者从该实例删除成员或集群高速缓存设施。

第 15 章 DB2 Connect 与 DB2 pureScale Feature 配合使用时的注意事项

不能将 IBM DB2 pureScale Feature 和 DB2 Connect 产品安装在同一服务器上。如果应用程序需要访问主机和分布式系统，请使用不同的实例来获取 DB2 Connect 功能，并且该实例可以是 DB2 pureScale 服务器的客户机。

不能将下列 DB2 Connect 服务器产品安装在 DB2 pureScale 服务器上：

- DB2 Connect Enterprise Edition
- DB2 Connect Application Server Edition
- DB2 Connect Unlimited Edition for System i
- DB2 Connect Unlimited Edition for System z

第 16 章 DB2 pureScale Feature 的 DB2 客户机注意事项

IBM DB2 pureScale Feature 提供了几个客户机功能。

要使您的应用程序充分利用 DB2 pureScale 的功能，您的 DB2 服务器和 DB2 客户机必须处于某些发行版级别：

服务器版本	客户机版本	可用的功能
DB2 V9.8 或更高版本	V9.7 FP1 或更高版本	事务级别和连接级别工作负载均衡 基于工作负载的自动客户机重新路由 客户机亲缘关系
DB2 V9.8 或更高版本	版本 9.1、版本 9.5 和版本 9.7（低于修订包 1）	连接级别工作负载均衡（事务级别工作负载均衡不可用） 基于工作负载的自动客户机重新路由
DB2 V10.1	版本 9.5 和版本 9.7（低于修订包 1）	连接级别工作负载均衡（事务级别工作负载均衡不可用） 基于工作负载的自动客户机重新路由

客户机功能

自动客户机重新路由

自动客户机重新路由是 IBM 数据服务器的一个功能，它将客户机应用程序从失败的服务器重定向至另一个服务器，以便这些应用程序在经过最短的中断后可以继续执行其工作。

客户机亲缘关系

客户机亲缘关系提供了客户机可以连接的成员的有序列表。不需要考虑成员的工作负载，如果第一个成员不可用，或者您的客户机已连接至该成员但该成员处于不可用状态，那么自动客户机重新路由功能将尝试连接至该列表中的下一个成员。

工作负载均衡

自动工作负载均衡 (WLB) 使用 DB2 pureScale 数据库服务器返回的服务器列表中包含的成员工作负载信息，以便客户机能够在成员之间均衡地分发工作。

在 COMMIT 和 ROLLBACK 操作期间，如果存在下列情况，那么 DB2 pureScale 数据库服务器将限制客户机使用工作负载均衡：

- 连接使用全局变量
- 使用了加密密码
- 使用了 Open With Hold 游标
- 使用了已声明临时表 (DGTT)
- 设置了 TRANSFORM GROUP
- SESSION AUTHID 已更改
- 使用了 PL/SQL 程序包或 SQL/PL 模块
- 使用了游标变量
- 使用了序列值

- 将创建的临时表 (CGTT) 与 PRESERVE ROWS 配合使用

如果在使用 KEEP DYNAMIC YES 绑定选项绑定的程序包中预编译了动态 SQL，那么也会限制客户机使用工作负载均衡。如果在存储过程或用户定义的函数中对语句进行预编译，或者通过非嵌入式 API（如 CLI、JDBC、ODBC 或 .NET）对语句进行预编译，那么此限制不适用。如果需要使用工作负载均衡，那么必须确保应用程序在事务中对语句重新进行预编译。在满足此要求后，您必须使用 KEEP DYNAMIC NO 重新绑定应用程序。

在 DB2 pureScale 环境中，使用 KEEP DYNAMIC YES 绑定选项的应用程序将具有以下行为：

- 对于使用 IBM 非嵌入式 API 的应用程序，将隐式地在新事务中对语句重新进行预编译。现有的远程应用程序照常工作。
- 对于所有未使用 IBM 非嵌入式 API 的应用程序，不保证将在新事务中对语句重新进行预编译。因此，服务器不允许执行自动工作负载均衡 (WLB)。

作为绑定选项指定或通过 ALTER PACKAGE 语句指定的 KEEP DYNAMIC NO 对服务器指示将在新事务中对语句重新进行预编译。如果使用此设置，那么 KEEP DYNAMIC 行为对是否允许执行 WLB 将没有影响。对于使用 IBM 嵌入式 API 的应用程序，如果您可以确保将在新事务中对语句重新进行预编译，那么您可以利用 KEEP DYNAMIC NO 行为来允许执行 WLB。

有关使用这些客户机功能的更多信息，请搜索 DB2 信息中心中有关客户机与 DB2 数据库服务器的高可用性连接的信息。

第 17 章 准备安装用于 DB2 Enterprise Server Edition 的 DB2 pureScale Feature

以下主题提供了有关如何准备环境以安装 DB2 pureScale Feature 的详细指示信息。DB2 pureScale Feature 在特定 AIX 和 Linux 操作系统上受支持。

安装 DB2 pureScale Feature (AIX)

本节中的主题详细描述了如何准备环境以在受支持的 AIX 环境中安装 DB2 pureScale Feature。

DB2 pureScale Feature 的安装先决条件 (AIX)

在安装 IBM DB2 pureScale Feature 之前，必须确保系统满足下列硬件、固件、软件和存储器要求。可以使用 `db2prereqcheck` 命令来检查特定 DB2 版本的必备软件和固件。

硬件和固件先决条件

受支持服务器的硬件和固件要求列示在表 23 中。DB2 pureScale 环境中的服务器必须同时使用以太网和高速通信适配器端口。

通信适配器端口可以是：

- InfiniBand (IB) 网络
- 10 千兆以太网 (10GE) 网络。

要使用 10GE 网络，所有 10GE 网络适配器和交换机必须都支持基于聚合以太网 (RoCE) 的远程直接存储器存取 (RDMA)。

注：虽然在 DB2 pureScale 环境中，一个主机只需要一个以太网适配器，但如果您具有两个以太网适配器，那么应该为网络设置以太网绑定。以太网绑定（也称为通道绑定）是一种组合了两个或更多网络接口的设置。以太网绑定提供了冗余性和更好的弹性，以防以太网适配器发生故障。请参阅以太网适配器文档，以了解有关配置以太网绑定的指示信息。

表 23. 特定于服务器的硬件详细信息 - InfiniBand 支持

服务器	必需的平台固件级别	InfiniBand 网络适配器或 GX 双端口 12x 通道连接 - DDR InfiniBand 通道适配器	InfiniBand 通道转换电缆
IBM POWER7 795 (9119-FHB) *	AH720_102 或更高级别	特征代码 1816	12x 至 4x (特征代码 1828、1841 或 1854)
IBM POWER7 780 (9179-MHB) *	AM720_102 或更高级别	特征代码 1808	12x 至 4x (特征代码 1828、1841 或 1854)
IBM POWER7 770 (9117-MMB) *	AM720_102 或更高级别	特征代码 1808	12x 至 4x (特征代码 1828、1841 或 1854)

表 23. 特定于服务器的硬件详细信息 - InfiniBand 支持 (续)

服务器	必需的平台固件级别	InfiniBand 网络适配器或 GX 双端口 12x 通道连接 - DDR InfiniBand 通道适配器	InfiniBand 通道转换电缆
IBM POWER7 750 (8233-E8B)	AL730_035 或更高级别	特征代码 5609	12x 至 4x (特征代码 1828、1841 或 1854)
IBM POWER7 740 (8205-E6C)	AL720_102 或更高级别	特征代码 EJ04	12x 至 4x (特征代码 1828、1841 或 1854)
IBM POWER7 740 (8205-E6B)	AL720_102 或更高级别	特征代码 5615	12x 至 4x (特征代码 1828、1841 或 1854)
IBM POWER7 730 (8231-E2B)	AL720_102 或更高级别	特征代码 5266	4x 至 4x 电缆 (特征代码 3246)
IBM POWER7 720 (8202-E4C)	AL720_102 或更高级别	特征代码 EJ04	12x 至 4x (特征代码 1828、1841 或 1854)
IBM POWER7 720 (8202-E4B)	AL720_102 或更高级别	特征代码 5615	12x 至 4x (特征代码 1828、1841 或 1854)
IBM POWER7 710 (8231-E2B)	AL720_102 或更高级别	特征代码 5266	4x 至 4x 电缆 (特征代码 3246)
IBM POWER6® 595 (9119-FHA)	EH350_071 或更高级别	特征代码 1816	12x 至 4x (特征代码 1828、1841 或 1854)
IBM POWER6 550 Express (8204-E8A)	EL350_071 或更高级别	特征代码 5609	12x 至 4x (特征代码 1828、1841 或 1854)

表 24. 特定于服务器的硬件详细信息 - 基于融合以太网的 RDMA (RoCE) 支持

服务器	必需的平台固件级别	RoCE 网络适配器的 PCIe 支持	10GE 通道转换电缆
IBM POWER7 780/HE (9179-MHC)	AM740_042_042	PCIe2* (集成基本以太网适配器和附加组件适配器) 10GE 卡部件号 00E1493 (FRU)	IBM 认证的铜芯 SFP + 电缆 (1 米、3 米和 5 米)
IBM POWER7 770/MR (9117-MMC)	AM740_042_042	PCIe2* (集成基本以太网适配器和附加组件适配器) 10GE 卡部件号 00E1493 (FRU)	IBM 认证的铜芯 SFP + 电缆 (1 米、3 米和 5 米)
IBM POWER7 720 1S (8202-E4C 以及可选的薄型插槽)	AL740_043_042	PCIe2* (集成基本以太网适配器和附加组件适配器) 10GE 卡部件号 00E1493 (FRU)	IBM 认证的铜芯 SFP + 电缆 (1 米、3 米和 5 米)

表 24. 特定于服务器的硬件详细信息 - 基于融合以太网的 RDMA (RoCE) 支持 (续)

服务器	必需的平台固件级别	RoCE 网络适配器的 PCIe 支持	10GE 通道转换电缆
IBM POWER7 740 2S (8205-E6C 以及可选的薄型插槽)	AL740_043_042	PCIe2* (集成基本以太网适配器和附加组件适配器) 10GE 卡部件号 00E1493 (FRU)	IBM 认证的铜芯 SFP + 电缆 (1 米、3 米和 5 米)
IBM POWER7 710 1S (8231-E1C)	AL740_043_042	PCIe2* (集成基本以太网适配器和附加组件适配器) 10GE 卡部件号 00E1493 (FRU)	IBM 认证的铜芯 SFP + 电缆 (1 米、3 米和 5 米)
IBM POWER7 730 2S (8231-E2C)	AL740_043_042	PCIe2* (集成基本以太网适配器和附加组件适配器) 10GE 卡部件号 00E1493 (FRU)	IBM 认证的铜芯 SFP + 电缆 (1 米、3 米和 5 米)

表 25. 电缆信息 (1 米、3 米和 5 米)

	1 米	3 米	5 米
IBM 部件号	46K6182	46K6183	46K6184
特征代码号	EN01	EN02	EN03

注:

- 获得系统时, 请考虑可用的 I/O 端口和将来的工作负载, 以便具有较大的灵活性和可伸缩性。标有星号 (*) 的服务器用于企业应用程序。有关选择硬件的更多信息, 请参阅 IBM 系统硬件文档中的“场所与硬件规划”: <http://publib.boulder.ibm.com/infocenter/powersys/v3r1m5/index.jsp>。
- 以多种长度提供了 InfiniBand 通道转换电缆, 每种长度的电缆具有不同的产品特征代码 (FC)。提供的某些不同 12x 至 4x InfiniBand 通道转换电缆长度是 1.5 米 (FC 1828)、3 米 (FC 1841) 和 10 米 (FC 1854)。选择电缆长度时, 数据中心布局和 DB2 pureScale 环境中硬件的相对位置是必须考虑的因素。
- 对于 10GE 网络, 需要一些使用 Small Form-factor Pluggable Plus (SFP+) 连接的 10GE IBM/BNT 8124-E 电缆。

表 26. 受支持的 InfiniBand 网络交换机

InfiniBand 交换机	端口数	类型	必需的机架空间
IBM 7874-024	24	4x DDR InfiniBand Edge 交换机	1U
IBM 7874-040	48	4x DDR InfiniBand Fabric Director 交换机	4U
IBM 7874-120	128	4x DDR InfiniBand Fabric Director 交换机	7U

表 26. 受支持的 InfiniBand 网络交换机 (续)

InfiniBand 交换机	端口数	类型	必需的机架空间
IBM 7874-240	288	4x DDR InfiniBand Fabric Director 交换机	14U

注:

如果要在 DB2 pureScale 环境中使用两台交换机, 那么需要两个或更多 4x 至 4x 交换机间链路 (ISL)。要帮助提高性能和交换机间链路故障的容错功能, 请将从 CF 和成员连接至交换机的通信适配器端口总数的一半用作交换机间链路电缆数。例如, 在一个具有两个交换机的 DB2 pureScale 环境中, 如果主 CF 和辅助 CF 各具有 4 个集群互连网络名, 并且存在 4 个成员, 请使用 6 个交换机间链路 ($6 = (2 \times 4 + 4)/2$)。请选择长度适合于网络环境的 4x 至 4x InfiniBand ISL 电缆。

可以将任何 CX4 至 CX4 铜芯或光纤 InfiniBand 转换电缆用作 ISL 电缆。例如, 可以使用由下列 SKU 标识的任何 Gore & Associates 电缆: IBN4600-6、IBN4800-5、IBN5800-1、IBN5800-2、IBN5800-3 和 IBN5800-5。

表 27. IBM 已验证的 10GE 交换机

交换机	IBM 已验证的交换机	布线
10GE	Blade Network Technologies® RackSwitch G8124	IBM 认证的铜芯 SFP + 电缆 (1 米、3 米和 5 米)

注:

通常, 任何支持全局暂停流量控制的 10GE 交换机 (按 IEEE 802.3x 指定) 也受支持。但是, 准确的安装指示信息可能与交换机部分说明的指示信息不同 (后者基于 IBM 已验证的交换机进行说明)。有关详细信息, 请参阅交换机用户手册。

存储器硬件要求

DB2 pureScale Feature 支持所有存储区域网络 (SAN) 和直接连接的共享块存储器。建议配置 DB2 集群服务受管共享存储器以获得更好的弹性。有关 DB2 集群服务支持的更多信息, 请参阅“共享存储器注意事项”主题。要获得 DB2 pureScale Feature 支持, 必须满足下列存储器硬件要求。

- 每台主机上具有下列大小的本地可用磁盘空间:
 - 3 GB 用于解压缩安装文件
 - 3.5 GB 用于安装路径
 - 5 GB 用于 /tmp 目录
 - 1 GB 用于实例主目录
 - 5 GB 用于 /var 目录
 - 1 GB 用于 /(root filesystem)
- 至少需要三个共享文件系统, 每个物理磁盘上各一个。建议将第四个共享磁盘配置为 DB2 集群服务决定性规则磁盘。

对于每个文件系统, 下列共享磁盘空间必须可用:

- 实例共享文件: 10 GB³
- 数据: 取决于特定的应用程序需求
- 日志: 取决于预期的事务数和应用程序日志记录需求

软件先决条件

下表中列示了受支持的 AIX 操作系统版本级别和必需的修订。在执行安装或运行 `installFixPack` 命令之前, 请确保对您的操作系统应用了修订。

表 28. *InfiniBand* - AIX 操作系统版本和技术级别的特定软件需求

AIX版本	技术级别	最小 Service Pack (SP) 级别	必需的 uDAPL 级别	AIX APAR
AIX 6.1	6	5	6.1.6.15	IV01781 (包括在 SP6 中)*
AIX 6.1	7	1	6.1.7.0	
AIX 7.1	0	3	7.1.0.15	IV02136 (包括在 SP4 中)*
AIX 7.1	1	1	7.1.1.0	

表 29. *RoCE* - AIX 操作系统版本和技术级别的特定软件需求

AIX版本	技术级别	最小 Service Pack (SP) 级别	必需的 uDAPL 级别	AIX APAR
AIX 6.1	7	3	6.1.7.0	IV16074
AIX 7.1	1	3	7.1.1.0	IV16075

注:

- 从 AIX Web Download Pack Programs Web 站点下载基本技术级别的 uDAPL 程序包 (而不是特定于修订包的 uDAPL 程序包) 并进行安装; 请参阅 https://www14.software.ibm.com/webapp/iwm/web/reg/signup.do?source=aixbp&lang=en_US&S_PKG=udapl。在安装基本 uDAPL 程序包之后, 请应用 IBM 支持门户网站中该技术级别的最新 uDAPL 修订, 请参阅 https://www-304.ibm.com/support/docview.wss?q1=U830315&dc=DB510&rs=1209&uid=isg1fileset664799651&cs=UTF-8&lang=en&loc=en_US。
- 如果 AIX 系统正在某个技术级别以及表中指定的最小 Service Pack 级别下运行, 那么必须安装该行中列示的所有 APAR, 但标有星号 (*) 的 AIX APAR 除外。仅具有多个交换机的 DB2 pureScale 环境才需要标有星号的 APAR。对于在某个技术级别以及更高 Service Pack 级别下运行的系统, 请验证 APAR 修订是否包含在该 Service Pack 级别中。包含 APAR 修订的第一个 Service Pack 将在表中该 APAR 旁边的圆括号中进行说明。当系统运行的 Service Pack 级别高于最低要求级别但低于第一个包含 APAR 修订的 Service Pack 的级别时, 要获取该系统的 APAR 修订, 请访问 IBM 支持修订中心: <http://www-933.ibm.com/support/fixcentral/>。

必需的软件:

- OpenSSH 级别 4.5.0.5302 或更高级别

3. 为了获得更好的性能, 建议您创建一个单独的 GPFS 文件系统来存放数据库并在创建数据库命令中指定此共享磁盘。

- XL C/C++ 运行时库级别为 9.0.0.12 或更高级别

注:

- AIX 工作负载分区 (WPAR) 在 DB2 pureScale环境中不受支持。
- 如果您已经安装了 IBM General Parallel File System (GPFS), 那么所安装的 DB2 pureScale Feature 会自动更新为必需的级别。如果现有级别低于 3.2.0.0, 那么所安装的 DB2 pureScale Feature 将不会自动安装必需的 GPFS 级别, 用户必须将 GPFS 手动升级到必需的级别。如果现有级别高于必需的级别, 那么所安装的 DB2 pureScale Feature 将不会更新 GPFS, 而是使用现有版本。
- 在安装了现有 GPFS 的 AIX 系统上, 必须确保安装了 GPFS 修订 g340p11e1。可以在 DB2 pureScale映像的 `<image-directory>/db2/aix/gpfs/efix` 目录中找到该修订。
- 如果已安装 IBM Tivoli System Automation for Multiplatforms (Tivoli SA MP), 那么它必须是 Tivoli SA MP V3.2.2.1。安装 DB2 pureScale Feature 时会将已安装的现有 Tivoli SA MP 升级到此版本级别。

安装 DB2 pureScale Feature 时所需的用户

DB2 pureScale 环境需要一个用户标识用于实例所有者, 并需要另一个用户标识来运行受防护的用户定义函数或过程。在主管集群高速缓存设施或成员的所有服务器上都需要这些用户。必须将每个用户都配置为与所有其他服务器上的同一用户具有相同的用户设置和密码。

开始之前

- 必须具有 root 用户权限才能创建用户和组。
- 如果使用安全性软件来管理用户和组, 那么在定义 DB2 数据库用户和组时可能还需要执行其他步骤。

关于此任务

需要两个用户才能创建 DB2 pureScale 实例:

- 一个用户作为实例所有者
- 一个用户作为受防护的用户

指定两个隶属于不同组的不同用户。您可以使用现有用户和组, 也可以让安装过程来为您创建用户。如果您希望安装期间创建用户, 那么这些用户和组不能在任何主机上存在。要使用现有用户, 那么在安装之前, 两个用户必须在所有主机上都存在并具有相同的用户标识 (UID)、组标识 (GID) 和 HOME 目录。

此任务中使用的用户名和组名是缺省值, 并在下表中进行了说明。可以指定您自己的用户名和组名, 但是它们必须遵循系统命名规则和 DB2 命名规则。

表 30. 缺省用户和组

必需的用户	用户名	组名
实例所有者	<i>db2sdin1</i>	<i>db2iadm1</i>
受防护的用户	<i>db2sdfe1</i>	<i>db2fadm1</i>

如果您打算使用“DB2 安装”向导来安装 DB2 数据库产品, 那么“DB2 安装”向导将创建这些用户。

限制

您创建的用户名必须同时符合操作系统的命名规则和 DB2 数据库系统的命名规则。

过程

要创建这些用户，请执行下列步骤：

1. 登录主机。
2. 为实例所有者和受防护的用户各创建一个组以运行用户定义的函数 (UDF) 或存储过程。在第一台主机上添加这些组之前，请为每个组选择一个在任何服务器上都不存在的组标识。

操作系统	步骤
AIX	运行带有 id 参数的 mkgroup 命令，以创建组标识为 999 和 998 的组 <i>db2iadm1</i> 和 <i>db2fadm1</i> ： <pre>mkgroup id=999 db2iadm1 mkgroup id=998 db2fadm1</pre>
Linux	运行带有 -gid 选项的 groupadd ，以创建组标识为 999 和 998 的组 <i>db2iadm1</i> 和 <i>db2fadm1</i> ： <pre>groupadd -gid 999 db2iadm1 groupadd -gid 998 db2fadm1</pre>

3. 为上一步骤中创建的每个组创建用户。在第一台主机上添加这些用户之前，请为每个用户选择在任何服务器上都不存在的用户标识号。

操作系统	步骤
AIX	运行 mkuser 以创建每个用户并配置用户标识 (id)、该用户的主组 (pgrp)、该用户所属的组的完整列表 (groups) 和该用户的主目录 (home)。 <pre>mkuser id=1004 pgrp=db2iadm1 groups=db2iadm1 home=/db2home/db2sdin1 core=- 1 data=491519 stack=32767 rss=-1 fsize=-1 db2sdin1mkuser id=1003 pgrp=db2fadm1 groups=db2fadm1 home=/db2home/db2sdfe1 db2sdfe1</pre>
Linux	运行 useradd 以创建每个用户、分配用户标识和组并为该用户创建主目录。 <pre>useradd -uid 1004 -g db2iadm1 -m -d /db2home/db2sdin1 db2sdin1 useradd -uid 1003 -g db2fadm1 -m -d /db2home/db2sdfe1 db2sdfe1</pre>

此示例使用缺省实例所有者用户名 *db2sdin1* 和缺省受防护的用户名 *db2sdfe1*。

4. 为创建的每个用户设置初始密码。

```
passwd db2sdin1
passwd db2sdfe1
```

5. 注销。

6. 以您创建的两个用户的身份分别重新登录。因为每个用户都是第一次登录，所以系统可能会提示您更改该用户的用户密码。
7. 注销。
8. 在将参与数据库环境的每台计算机上创建完全相同的用户和组帐户。

安装和设置 OpenSSH

此任务描述如何获取和设置 Open Secure Shell (OpenSSH)。

关于此任务

需要对要参与 DB2 pureScale 实例的每台主机执行这些步骤。

对于 Linux 用户，缺省情况下，将在 SLES 10 SP3 或更高版本和 RHEL 5.5 上安装 OpenSSH。

Open Secure Shell (OpenSSH) 是网络连接工具的 SSH 协议组的开放式源代码版本。这些工具提供了已认证并加密的 shell 功能。shell 是一个命令语言解释器，它从命令行字符串、标准输入或文件中读取输入。本主题中的步骤允许通过 ssh 连接至远程服务器，而不必输入密码。

对于 DB2 pureScale Feature，您需要为 root 用户设置无密码 SSH 访问权。实例所有者需要无密码 SSH 访问权，然而，如果实例所有者未设置此访问权，那么 DB2 安装过程会设置此访问权。下列步骤概述了如何为 root 用户设置无密码 SSH 访问权。

注：实例所有者必须将 rlogin 属性设置为缺省值 TRUE。

过程

1. 仅适用于 AIX 操作系统：如果您的系统上未提供 OpenSSH，那么可以从最新的 AIX 扩展包和 Web 下载包 (<http://www.ibm.com/systems/power/software/aix/expansionpack/index.html>) 获得 OpenSSH。OpenSSH 文件集包括了 openssh.man.en_US 的手册页。在因特网上，openBSD 提供了文档（网址为 <http://www.openssh.org/manual.html>）。
2. 仅适用于 AIX 操作系统：安装 OpenSSH。AIX 上 OpenSSH 的缺省设置是启用公用密钥。
3. 设置基于公用密钥的认证。基于公用密钥的认证使单个用户标识能够在实例中的每台主机上作为该用户标识登录，而不会被提示输入密码。必须对要使用无密码 SSH 的 root 用户标识启用基于公用密钥的认证。

如果用户标识具有 ~/.ssh 目录，确保该目录不允许进行组访问或其他写访问。确保用户的主目录不允许进行组访问或其他写访问。SSH 会将这种情况视为安全漏洞，如果目录许可权没有足够的限制性，那么 SSH 将不允许进行基于公用密钥的认证。

现有 ~/.ssh 目录不是必需的，这是因为如果此目录不存在，那么 ssh-keygen 命令会创建此目录并设置适当的访问权。

从 ~/.ssh 目录生成公用密钥/专用密钥对：

```
$ ssh-keygen -t dsa
```

无论是否提示进行输入，请按 Enter 键以接受缺省值。（确保未输入口令，否则 SSH 将对每次认证尝试都进行提问，要求用户输入相同的口令作为响应。但是，DB2 产

品不允许远程 shell 实用程序提示进行其他验证。) 此操作会在 `~/ssh` 目录中生成两个新文件 `id_dsa` (专用密钥) 和 `id_dsa.pub` (公用密钥) 以进行 DSA 加密。

4. 必须在每台主机上都生成公用密钥并将每台主机中的每个公用密钥的内容追加到名为 `authorized_keys` 的单个文件中。然后将 `authorized_keys` 文件复制到每台主机上的用户的 `$HOME/.ssh` 目录并运行 `chmod 644 authorized_keys` 命令。

配置通信适配器端口和交换机 (AIX)

本节中的主题详细描述了如何在受支持的 AIX 操作系统上配置通信适配器端口和交换机。配置过程取决于您具有 InfiniBand 网络还是 10 千兆以太网 (10GE) 网络。

在 InfiniBand 网络上配置 (AIX)

本节中的主题详细描述了如何在 InfiniBand 网络上配置单个或多个通信适配器端口和交换机。

在 InfiniBand 网络上为 DB2 pureScale 环境配置交换机故障转移 (AIX):

本主题中详细描述的配置过程特定于具有 AIX 系统和 InfiniBand (IB) 网络的环境中的交换机。交换机故障转移功能是由可以在多交换机环境中使用的交换机子网管理器 (SM) 提供的高可用性功能。

开始之前

1. 按照第 137 页的第 12 章, 『DB2 pureScale 环境的网络拓扑配置注意事项』中列示的一个受支持的网络拓扑来设置网络拓扑。
2. 打开交换机的电源并将 RJ11 串行电缆或以太网电缆连接至交换机。

关于此任务

该过程详细描述了配置多台交换机以支持交换机故障转移的步骤, 然而, 配置单台交换机包括除最后一个步骤之外的所有步骤。交换机故障转移功能有助于改进网络的弹性或容错。交换机故障转移有助于减小交换机故障的有害影响, 如果作为子网管理器的交换机发生故障, 那么交换机故障转移会使另一台交换机成为子网管理器。禁用子网管理器故障回退设置有助于减小子网管理器的故障对网络可用性的影响。通过禁用子网管理器故障回退, 当原始子网管理器在故障之后重新加入网络时, 辅助子网管理器仍然是子网管理器。

限制

需要对交换机的管理访问权。

过程

1. 将控制台 (例如, 笔记本电脑) 连接至交换机。可以使用串行电缆来连接至交换机。或者, 如果无权使用串行电缆, 那么可以使用以太网电缆。遵循所选布线方法的建立连接的指示信息:

电缆	建立连接的指示信息
串行电缆	<ol style="list-style-type: none"> 1. 使用串行电缆将控制台连接至交换机。 2. 使用以下设置打开从控制台到交换机的终端会话: <ul style="list-style-type: none"> • 8 个数据位 • 无奇偶位 • 1 个停止位 • 57.6K 波特 • VT100 仿真 • 流量控制 = XON/XOFF
以太网电缆	<ol style="list-style-type: none"> 1. 使用以太网电缆将控制台连接至交换机。 2. 创建网络连接或修改现有连接, 以使用交换机所在的子网中的 IP 地址。例如, 如果交换机的 IP 地址是 192.168.100.10, 并且缺省网关是 255.255.255.0, 请将控制台配置为具有 IP 地址 192.168.100.9 并使用 255.255.255.0 作为网关。如果不知道交换机的 IP 地址和网关, 请参阅随交换机一起提供的文档, 以了解有关缺省设置的信息。 3. 验证是否可以从控制台 Ping 交换机的 IP。 4. 打开与交换机的 Telnet 会话。

2. 配置每台交换机的缺省 IP 和网关。
 - a. 使用管理用户标识和密码登录交换机的命令行界面。有关缺省管理标识和密码的信息, 请参阅交换机的文档。有关交换机名称和类型的信息, 请参阅 DB2 pureScale Feature 主题的安装先决条件。
 - b. 设置交换机的 IP 和子网掩码。运行 **setChassisIpAddr** 命令, 并使用 **-h** 参数来指定 *IP-address* 以及使用 **-m** 参数来指定 *subnet-mask*。

```
setChassisIpAddr -h IP-address -m subnet-mask
```
 - c. 使用 **setDefaultRoute** 命令来设置交换机的缺省路由以使用缺省网关 IP。

```
setDefaultRoute -h default-gateway
```
3. 重新引导交换机, 以便它们使用新配置。
4. 获取每台交换机的现场可更换单元 (FRU) 全球唯一标识 (GUID)。可以使用交换机的 Web 界面或命令行界面 (CLI):
 - 在 Web 界面中, 单击查看 FRU 并注意 FRU GUID 字段。
 - 在 CLI 中, 运行 **captureChassis** 命令或 **fruInfo** 命令并注意 *FruGuid* 字段。

要激活每台交换机的许可证密钥, 需要现场可更换单元全球唯一标识。
5. 激活子网管理器许可证密钥。必须激活子网管理器许可证密钥, 才允许连接至交换机。有关激活子网管理器许可证密钥的信息, 请参阅随交换机一起提供的文档。
6. 配置交换机, 以便自动选择主子网管理器和备用子网管理器。使用交换机的 Web 界面或 CLI 来启动子网管理器并将子网管理器配置为在交换机重新引导时启动:

- 在交换机 CLI 中，运行命令 **smControl start** 和 **smConfig startAtBoot**。
- 通过在浏览器中输入交换机的 IP 地址来进入交换机的 Web 界面。单击子网管理器 > 控制 > 启动以启动子网管理器。单击子网管理器 > 配置 > 在引导时启动以在交换机重新引导时启动子网管理器。

如果子网管理器已在运行，那么可能会遇到一条报告子网管理器正在运行的错误消息。可以忽略此消息：

```
smControl start
Starting the SM...
Error trying to control the Subnet manager.
Subnet manager is running. (master)
```

7. 可选：验证子网管理器是否在运行。运行带有 **status** 参数的 **smControl** 命令：

```
smControl status
Subnet manager is running. (master)
```

8. 可选：如果正在使用多台交换机，那么通过使用 **smPriority** CLI 命令，可以更改每台交换机的优先级以禁用子网管理器的自动故障恢复。

```
smPriority 0 1
```

第一个参数设置交换机优先级。交换机优先级帮助确定将哪台交换机选择为子网管理器。如果所有交换机上的交换机优先级都为 0，那么会导致这些交换机选择子网管理器。第二个参数禁用到原始子网管理器的自动故障回退。如果第二个参数的值设置为 1 并且子网管理器发生故障后又恢复联机状态，那么在发生故障的交换机可用之后，接管为子网管理器的交换机仍然是子网管理器。此设置有助于减小由故障回退到原始子网管理器所导致的不必要的网络延迟。

结果

现在已为 DB2 pureScale 环境配置了一台或多台交换机。

示例

此示例显示了在 IBM 7874 交换机上配置故障转移的过程步骤中输入到交换机 CLI 的命令。配置 IP 地址和子网掩码，然后重新引导交换机并获取交换机的现场可更换单元 GUID：

```
setChassisIpAddr -h IP-address -m subnet-mask
setDefaultRoute -h default-gateway
reboot
fruInfo
```

激活交换机。要激活使用 QLogic 固件的交换机（如 IBM 7874 交换机），请访问 QLogic 支持 Web 站点 <http://support.qlogic.com>，然后激活每台交换机的密钥：

1. 在导航菜单中单击“许可证密钥激活”链接。系统可能提示您输入如何处理 QLogic Web 站点的不可信安全证书。必须接受该证书才能激活许可证密钥。
2. 输入要激活的交换机的序列号并单击**继续**。交换机的序列号在交换机的包装袋中。可能需要输入电子邮件地址，以便 QLogic 可以发送许可证密钥。请提供负责交换机的网络管理员的电子邮件地址，或者将电子邮件转发给该网络管理员。
3. 通过使用交换机 CLI 或 Web 界面来应用许可证密钥：

- 在交换机的 CLI 中，运行 **addkey** 命令。
- 在 Web 界面中，单击许可证密钥 > 密钥管理 > 添加密钥，输入许可证密钥并单击应用。

```

addkey XVARFW-5AKCQS-HDIWS1-EOCTKW-9J3K82-1
showKeys
-----
Key number: 1
Key: XVARFW-5AKCQS-HDIWS1-EOCTKW-9J3K82-1
Description: Subnet Manager License
Status: Active
smControl start
smConfig startAtBoot
smControl status
Subnet manager is running. (master)
smPriority 0 1

```

下一步做什么

配置主机的网络设置，请参阅『在 InfiniBand 网络上的 DB2 pureScale 环境中配置主机的网络设置 (AIX)』。

在 InfiniBand 网络上的 DB2 pureScale 环境中配置主机的网络设置 (AIX):

将所有成员添加到同一 IP 子网中。成对地配置集群高速缓存设施 (CF) 上的通信适配器端口，以便一个 CF 上的设备标识与另一个 CF 上的相同设备标识位于同一 IP 子网中。其中一对通信适配器端口必须位于成员所在的 IP 子网中。

开始之前

确保完成下列任务:

- 阅读第 137 页的第 12 章，『DB2 pureScale 环境的网络拓扑配置注意事项』以了解 DB2 pureScale 环境的受支持网络拓扑。
- 确保您的设置符合第 153 页的『DB2 pureScale Feature 的安装先决条件 (AIX)』中列示的受支持 DB2 pureScale 环境。
- 按照安装先决条件的指定，下载您的 TL 级别的必需 uDAPL。
- 下载 uDAPL 文件集更新。
- 下载 InfiniBand 修订。
- 将 InfiniBand 逻辑适配器资源分配给硬件管理控制台上的分区并且启动这些分区。

关于此任务

必须对要参与 DB2 pureScale 实例的每台主机或每个 LPAR 执行这些步骤。集群高速缓存设施 (CF) 支持多个通信适配器端口以帮助缩放 DB2 pureScale 环境以及帮助改进高可用性。虽然每个 CF 仅需要一个通信适配器端口，但建议使用更多端口，以增大 CF 的带宽、增加冗余性以及允许使用多个交换机。本主题指导您完成在 AIX 主机上安装和设置用户直接访问编程库 (uDAPL) 和 InfiniBand 以及配置 IP 地址的过程。

限制

在所有 DB2 成员和 CF 主机上都需要管理访问权。

过程

1. 作为 root 用户登录。
2. 确保下列所有文件都存在:

```
udapl
U825645.bff
iz90166.epkg.Z
iv01781.epkg.Z (仅 CF 上的多个集群互连才需要此文件)
```

3. 如果先前从现在包含 uDAPL 文件的同一目录安装了 AIX 软件, 请除去先前安装所创建的任何 .toc 文件。此步骤确保 **smitty** 命令可以识别指定目录中的所有文件。

```
/home/db2user1/tmp/pkg/> rm *.toc
```

4. 在包含步骤号 2 中所提到的 udapl 程序包的目录中, 运行 **smitty install**, 选择“安装和更新软件”, 然后将输入设备选择为 “.” (当前目录)。于是将显示“安装软件”屏幕:

安装软件

在输入字段中输入或选择值。
在作出所有需要的更改后按 Enter 键。

```

                                                    [输入字段]
* 软件的输入设备/目录                                .
* 要更新的软件                                       [_all_latest]          +
  是否只预览? (将不执行安装操作)                    否                      +
  是否落实软件更新?                                  是                      +
  是否保存替换的文件?                                否                      +
  是否自动安装必需软件?                              是                      +
  需要空间时是否扩展文件系统?                        是                      +
  是否覆盖相同或更高版本?                            否                      +
  是否验证安装并检查文件大小?                        否                      +
  是否包括相应的语言文件集?                          是                      +
  是否输出详细信息?                                  否                      +
  是否处理多个卷?                                    是                      +
  是否接受新的许可协议?                              是                      +
  是否预览新的许可协议?                              否                      +

WPAR 管理
  在全局环境中执行操作                                是                      +
  在拆离的 WPAR 上执行操作                            否                      +
  拆离的 WPAR 的名称                                  [_all_wpars]          +
  在 WPAR 中重新安装安装设备                          是                      +
  备用 WPAR 安装设备                                  []
```

将是否接受新的许可协议? 更改为是。

5. 在包含步骤号 2 中所提到的 *.bff 文件的目录中, 运行 **smitty update_all**, 然后将输入设备选择为 “.”。于是将显示更新软件屏幕:

将已安装的软件更新到最新级别 (全部更新)

在输入字段中输入或选择值。
在作出所有需要的更改后按 Enter 键。

```

                                                    [输入字段]
* 软件的输入设备/目录                                .
* 要更新的软件                                       _update_all          +
  是否只预览? (将不执行更新操作)                    否                      +
  是否落实软件更新?                                  是                      +
  是否保存替换的文件?                                否                      +
  是否自动安装必需软件?                              是                      +
  需要空间时是否扩展文件系统?                        是                      +
  是否验证安装并检查文件大小?                        否                      +
  是否输出详细信息?                                  否                      +
  是否处理多个卷?                                    是                      +
  是否接受新的许可协议?                              是                      +
  是否预览新的许可协议?                              否                      +
```

WPAR 管理		
在全局环境中执行操作	是	+
在拆离的 WPAR 上执行操作	否	+
拆离的 WPAR 的名称	[_all_wpars]	+
在 WPAR 中重新安装安装设备	是	+
备用 WPAR 安装设备	[]	

将是否接受新的许可协议？更改为是。

6. 通过运行 **emgr -e** 命令来安装 InfiniBand 临时修订 *.epkg.Z 文件:

```
emgr -e iz90166.epkg.Z
emgr -e iv01781.epkg.Z
```

7. 通过运行以下命令来验证是否安装了临时修订:

```
emgr -lID STATE LABEL INSTALL TIME UPDATED BY ABSTRACT
1 S IZ90166 07/05/11 09:15:04 IB Fixes for UDAPL on 6.1.6.3
```

8. 验证您的系统是否具有正确的 uDAPL 和 InfiniBand 文件集。运行与样本输出一起显示的以下命令以验证是否正确安装了 uDAPL:

```
ls1pp -l bos.mp64 devices.chrp.IBM.lhca.rte devices.common.IBM.ib.rte udapl.rte
Fileset                Level  State      Description
-----
Path: /usr/lib/objrepos
bos.mp64                6.1.6.3 APPLIED    Base Operating System 64-bit
                        Multiprocessor Runtime
devices.chrp.IBM.lhca.rte 6.1.6.1 APPLIED    Infiniband Logical HCA Runtime
                        Environment
devices.common.IBM.ib.rte 6.1.6.2 APPLIED    Infiniband Common Runtime
                        Environment
                        EFIXLOCKED
udapl.rte               6.1.6.1 APPLIED    uDAPL

Path: /etc/objrepos
bos.mp64                6.1.6.3 APPLIED    Base Operating System 64-bit
                        Multiprocessor Runtime
devices.chrp.IBM.lhca.rte 6.1.6.1 APPLIED    Infiniband Logical HCA Runtime
                        Environment
devices.common.IBM.ib.rte 6.1.6.2 APPLIED    Infiniband Common Runtime
                        Environment
                        EFIXLOCKED
udapl.rte               6.1.6.1 APPLIED    uDAPL
-----
```

命令输出随版本、技术级别和 Service Pack 级别而变。

9. 通过运行以下命令来重新引导系统:

```
shutdown -Fr
```

10. 配置 InfiniBand 子系统并设置 IP 地址:

- a. 仅当以前从未在主机上设置 InfiniBand 时，才应该在此子步骤中配置 InfiniBand 子系统。运行 **smitty icm** 命令:

- 1) 选择添加 Infiniband 通信管理器
- 2) 按 Enter 键并等待该命令完成
- 3) 按 Esc+0 键退出

例如,

```
Infiniband Communication Manager Device Name      icm
Minimum Request Retries                            [1]
Maximum Request Retries                            [7]
Minimum Response Time (msec)                       [100]
Maximum Response Time (msec)                      [4300]
Maximum Number of HCA's                            [256]
Maximum Number of Users                            [65000]
Maximum Number of Work Requests                   [65000]
```

Maximum Number of Service ID's	[1000]
Maximum Number of Connections	[65000]
Maximum Number of Records Per Request	[64]
Maximum Queued Exception Notifications Per User	[1000]
Number of MAD buffers per HCA	[64]

b. 运行 **smitty inet** 命令以配置 IP 地址。

- 1) 选择更改/显示特征
- 2) 选择第一个 IB 接口“ib0”。
- 3) 在“更改/显示 IB 接口”面板中，对字段“网络接口名称”、“因特网地址（点分十进制格式）”、“网络掩码”、“HCA 适配器”和“适配器的端口号”设置值。其他字段可保留为缺省值。以下 CLI 终端屏幕包含使用两个交换机的示例配置的设置：

```

Network Interface Name          ib0
INTERNET ADDRESS (dotted decimal) [10.222.0.1]
Network MASK (hexadecimal or dotted decimal) [255.255.255.0]
HCA Adapter                    [iba0]
Adapter's port number          [1]
Partition Key                  [0xFFFF]
MTU                             [65532]
Queue Sizes                    [4000]
QKey                            [0x1E]
Superpacket                     off
Interface Specific Network Options
('NULL' will unset the option)
  rfc1323                       [1]
  tcp_recvspace                 [262144]
  tcp_sendspace                 [262144]
Current STATE                   up
Apply change to DATABASE only   no

```

注：在上一个示例中，*iba0* HCA 上的 *ib0* 接口位于 10.222.0.0/24 子网中。要在集群高速缓存设施 (CF) 上启用多个通信适配器端口，请对 CF 上每个 HCA 的每个 HCA 端口重复步骤 10 中部分“b”的步骤“i”至“iii”。主机或 LPAR 的每个 HCA 端口必须位于不同子网上。对辅助 CF 重复执行步骤 1 到步骤 9，以便每个网络接口共享主 CF 上相应接口的子网。对每个成员（成员仅支持一个 HCA 端口）重复执行步骤 1 到步骤 9。对于每个后续 IB 接口，编号应递增。例如，*ib0* 将为第一个适配器，随后的适配器将为 *ib1*。每个后续的适配器的编号都将超过端口 0 上所列示的适配器，您将需要输入 **smitty inet** 并选择添加接口 -> 添加 IB 接口，而不是更改/显示接口。

11. 通过在每台主机上运行以下命令来重新引导系统：

```
shutdown -Fr
```

12. 确保 `/etc/dat.conf` 文件具有与以下示例类似的格式：对于成员：

```
hca2 u2.0 nonthreadsafe default /usr/lib/libdap1/libdap12.a(shr_64.o) IBM.1.1
"/dev/ibb0 1 ib2" " "
```

除非您要使用其他 InfiniBand 适配器、端口或接口，否则不需要进行修改。或者，在 CF 使用两个双端口 HCA 的情况下，`/etc/dat.conf` 将类似于以下示例：

```

hca0 u1.2 nonthreadsafe default /usr/lib/libdap1/libdap1.a(shr_64.o) IBM.1.1
"/dev/iba0 1 ib0" " "
hca1 u1.2 nonthreadsafe default /usr/lib/libdap1/libdap1.a(shr_64.o) IBM.1.1
"/dev/iba1 2 ib1" " "
hca2 u1.2 nonthreadsafe default /usr/lib/libdap1/libdap1.a(shr_64.o) IBM.1.1
"/dev/ibb0 1 ib2" " "
hca3 u1.2 nonthreadsafe default /usr/lib/libdap1/libdap1.a(shr_64.o) IBM.1.1
"/dev/ibb1 2 ib3" " "

```

- 更新每台主机上的 `/etc/hosts` 文件，以便对于规划的 DB2 pureScale 环境中的每台主机，该文件都包括该规划的环境中所有主机的所有通信适配器端口的所有 IP 地址。

例如，在规划的 DB2 pureScale 环境中，当 CF 上具有多个通信适配器端口并且环境中具有四个成员时，`/etc/hosts` 配置文件可能类似于以下文件：

```
10.222.0.1      cf1-ib0.example.com cf1-ib0
10.222.1.1      cf1-ib1.example.com cf1-ib1
10.222.2.1      cf1-ib2.example.com cf1-ib2
10.222.3.1      cf1-ib3.example.com cf1-ib3
10.222.0.2      cf2-ib0.example.com cf2-ib0
10.222.1.2      cf2-ib1.example.com cf2-ib1
10.222.2.2      cf2-ib2.example.com cf2-ib2
10.222.3.2      cf2-ib3.example.com cf2-ib3
10.222.0.101    member1-ib0.example.com member1-ib0
10.222.0.102    member2-ib0.example.com member2-ib0
10.222.0.103    member3-ib0.example.com member3-ib0
10.222.0.104    member4-ib0.example.com member4-ib0
```

注：

- 所有成员都位于同一子网中，该子网是每个 CF 的第一个 IB 接口所在的子网。
 - 在具有四个成员的环境中，当该环境仅将一个通信适配器端口用于每个 CF 时，该文件将类似于上一个示例，但仅包含上一个示例中每个 CF 的第一个 IP 地址。
- 验证 InfiniBand 子系统。验证 InfiniBand 组件是否处于可用状态：例如，在 CF 上运行的以下命令的系统输出将验证所有四个 IB 接口和适配器是否都可用：

```
# lsdev -C | grep ib
ib0      Available      IP over Infiniband Network Interface
iba0     Available      InfiniBand host channel adapter
ib1      Available      IP over Infiniband Network Interface
iba0     Available      InfiniBand host channel adapter
ib2      Available      IP over Infiniband Network Interface
iba1     Available      InfiniBand host channel adapter
ib3      Available      IP over Infiniband Network Interface
iba1     Available      InfiniBand host channel adapter
icm      Available      Infiniband Communication Manager
```

使用 `ibstat -v` 命令来检查 InfiniBand 状态。验证端口是否处于活动状态以及是否建立了链路。此检查仅适用于先前在 `/etc/dat.conf` 中标识的端口和接口（缺省情况下为 `iba0` 上的端口 1 和 `ib0` 接口）：

```
-----
IB PORT 1 INFORMATION (iba0)
-----
Global ID Prefix:          fe.80.00.00.00.00.00
Local ID (LID):            000e
Local Mask Control (LMC):  0000
Logical Port State:        Active
Physical Port State:        Active
Physical Port Physical State: Link Up
Physical Port Speed:        5.0G
Physical Port Width:        4X
Maximum Transmission Unit Capacity: 2048
Current Number of Partition Keys: 1
Partition Key List:
  P_Key[0]:                 ffff
Current Number of GUID's:   1
Globally Unique ID List:
  GUID[0]:                  00.02.55.00.40.61.40.00
```

从每个 IB 接口对集群中位于同一 IP 子网中的其他每个 IB 接口执行 ping 操作，以确保可以访问这些 IB 接口。例如，

```
ping -I <source IP> <destination IP>
```

下一步做什么

配置 DB2 pureScale环境的存储器。

在 10GE 网络上配置 (AIX)

本节中的主题详细描述了如何在 10 千兆以太网 (10GE) 网络上配置单个或多个通信适配器端口和交换机。

在 10GE 网络上为 DB2 pureScale 环境配置交换机故障转移 (AIX):

交换机故障转移功能是通过在交换机上配置链路聚集控制协议 (LACP) 提供的高可用性功能。

开始之前

本主题中详细描述交换机故障转移的配置过程适用于 10 千兆以太网 (10GE) 网络。

此过程不适用于 IBM BladeCenter® 环境。要为 BladeCenter 部署配置交换机故障转移支持，不需要对交换机模块执行任何操作，但必须在主 集群高速缓存设施 (CF) 和辅助 CF 上配置多个集群互连。

对于不包含刀片服务器的 DB2 pureScale 环境，在开始之前，请完成以下任务：

1. 按照 第 137 页的第 12 章，『DB2 pureScale 环境的网络拓扑配置注意事项』中列示的一个受支持的网络拓扑来设置网络拓扑。
2. 打开交换机的电源并将 RJ11 串行电缆或以太网电缆连接至交换机。

关于此任务

该过程详细描述了配置两台交换机以支持交换机故障转移的步骤。交换机故障转移功能有助于改进网络的弹性或容错。这些步骤不适用于单交换机设置。

要创建具有多个交换机的 DB2 pureScale环境，必须在 CF 服务器上具有多个集群互连并在交换机上配置交换机故障转移。

10GE 网络上的交换机故障转移配置要求交换机支持链路聚集控制协议 (LACP)。

限制

1. 需要对交换机的管理访问权。

过程

1. 指定每台交换机上要用作交换机间链路 (ISL) 的两个或更多端口。
2. 连接两台交换机之间的电缆。
3. 通过 GUI 界面登录交换机并配置以下内容。请参阅交换机手册以了解详细步骤：
 - 启用链路聚集控制协议 (LACP)
 - 禁用生成树协议 (STP)
 - 必须将（两台交换机上的）所有 ISL 端口设置为处于活动状态。

示例

下一步做什么

配置您计划包括在 DB2 pureScale 环境中的主机的网络设置。

在 10GE 网络上的 DB2 pureScale 环境中配置主机的网络设置 (AIX):

要配置网络设置，您必须安装必需的 uDAPL 软件和配置 ICM，使互连网络名与伪 IP 地址相关联，并将必需的条目添加至直接访问传输 (DAT) 配置文件。

开始之前

确保完成下列任务:

- 阅读第 137 页的第 12 章，『DB2 pureScale 环境的网络拓扑配置注意事项』以了解 DB2 pureScale 环境的受支持网络拓扑。
- 确保您的设置符合第 153 页的『DB2 pureScale Feature 的安装先决条件 (AIX)』中列出的受支持 DB2 pureScale 环境。
- 按照安装先决条件的指定，下载您的 TL 级别的必需 uDAPL。
- 下载 uDAPL 文件集更新。

关于此任务

必须对要参与 DB2 pureScale 实例的每台主机或每个 LPAR 执行这些步骤。集群高速缓存设施 (CF) 支持多个通信适配器端口以帮助缩放 DB2 pureScale 环境以及帮助改进高可用性。虽然每个 CF 仅需要一个通信适配器端口，但建议使用更多端口，以增大 CF 的带宽、增加冗余性以及允许使用多个交换机。本主题指导您完成在 AIX 主机上安装和设置用户直接访问编程库 (uDAPL) 以及配置 IP 地址的过程。

过程

1. 作为 root 用户登录。
2. 确保下列所有文件都存在:

```
udapl
U825645.bff
iz90166.epkg.Z
iv01781.epkg.Z (仅 CF 上的多个集群互连才需要此文件)
```

3. 如果先前从现在包含 uDAPL 文件的同一目录安装了 AIX 软件，请除去先前安装所创建的任何 .toc 文件。此步骤确保 **smitty** 命令可以识别指定目录中的所有文件。

```
/home/db2user1/tmppkg/> rm *.toc
```

4. 在包含步骤 2 中所提到的 udapl 程序包的目录中，运行 **smitty install**，选择 **安装和更新软件**，选择 **安装软件**，然后将输入设备选择为 "." (当前目录)。于是将显示“安装软件”屏幕:

安装软件

在输入字段中输入或选择值。
在作出所有需要的更改后按 Enter 键。

```

                                     [输入字段]
* 软件的输入设备/目录                .
* 要更新的软件                        [_all_latest]                +
  是否只预览? (将不执行安装操作)    否                            +
  是否落实软件更新?                    是                            +
```

```

是否保存替换的文件?          否          +
是否自动安装必需软件?        是          +
需要空间时是否扩展文件系统?  是          +
是否覆盖相同或更高版本?      否          +
是否验证安装并检查文件大小?  否          +
是否包括相应的语言文件集?    是          +
是否输出详细信息?            否          +
是否处理多个卷?              是          +
是否接受新的许可协议?        否          +
是否预览新的许可协议?        否          +

WPAR 管理
在全局环境中执行操作          是          +
在拆离的 WPAR 上执行操作      否          +
拆离的 WPAR 的名称            [_all_wpars] +
在 WPAR 中重新安装安装设备    是          +
备用 WPAR 安装设备            []          +

```

将是否接受新的许可协议? 更改为是

5. 在包含步骤号 第 170 页的 2 中所提到的 *.bff 文件的目录中, 运行 **smitty update_all**, 然后将输入设备选择为 "."。于是将显示更新软件屏幕:

将已安装的软件更新到最新级别 (全部更新)

在输入字段中输入或选择值。
在作出所有需要的更改后按 Enter 键。

```

[输入字段]
.
update_all
否          +
是否只预览? (将不执行更新操作)  否          +
是否落实软件更新?                是          +
是否保存替换的文件?              否          +
是否自动安装必需软件?            是          +
需要空间时是否扩展文件系统?      是          +
是否验证安装并检查文件大小?      否          +
是否输出详细信息?                否          +
是否处理多个卷?                  是          +
是否接受新的许可协议?            是          +
是否预览新的许可协议?            否          +

WPAR 管理
在全局环境中执行操作          是          +
在拆离的 WPAR 上执行操作      否          +
拆离的 WPAR 的名称            [_all_wpars] +
在 WPAR 中重新安装安装设备    是          +
备用 WPAR 安装设备            []          +

```

将是否接受新的许可协议? 更改为是

6. 通过运行 **emgr -e** 命令来安装 10GE 临时修订 *.epkg.Z 文件:

```
emgr -e iz90166.epkg.Z
emgr -e iv01781.epkg.Z
```

7. 通过运行以下命令来验证是否安装了临时修订:

```
emgr -lID STATE LABEL INSTALL TIME UPDATED BY ABSTRACT
1 S IZ90166 07/05/11 09:15:04 IB Fixes for UDAPL on 6.1.6.3
```

8. 验证您的系统是否具有正确的 uDAPL 和 10GE 文件集。运行与样本输出一起显示的以下命令以验证是否正确安装了 uDAPL:

```
ls1pp -l bos.mp64 devices.chrp.IBM.lhca.rte devices.common.IBM.ib.rte udapl.rte
Fileset          Level State Description
-----
Path: /usr/lib/objrepos
bos.mp64         6.1.6.3 APPLIED Base Operating System 64-bit
Multiprocessor Runtime
devices.chrp.IBM.lhca.rte 6.1.6.1 APPLIED Infiniband Logical HCA Runtime
Environment
devices.common.IBM.ib.rte 6.1.6.2 APPLIED Infiniband Common Runtime
Environment
```

udapl.rte	6.1.6.1	EFIXLOCKED APPLIED	uDAPL
Path: /etc/objrepos			
bos.mp64	6.1.6.3	APPLIED	Base Operating System 64-bit Multiprocessor Runtime
devices.chrp.IBM.lhca.rte	6.1.6.1	APPLIED	Infiniband Logical HCA Runtime Environment
devices.common.IBM.ib.rte	6.1.6.2	APPLIED	Infiniband Common Runtime Environment
udapl.rte	6.1.6.1	EFIXLOCKED APPLIED	uDAPL

命令输出随版本、技术级别和 Service Pack 级别而变。

9. 通过运行以下命令来重新引导系统:

```
shutdown -Fr
```

10. 配置 10GE 子系统并设置 IP 地址:

a. 仅当以前从未在主机上设置 10GE 时, 才应该在此子步骤中配置 10GE 子系统。

运行 **smitty icm** 命令:

- 1) 选择添加 **InfiniBand 通信管理器**
- 2) 按 Enter 键并等待该命令完成
- 3) 按 Esc+0 键退出

例如,

```
Infiniband Communication Manager Device Name      icm
Minimum Request Retries                            [1]
Maximum Request Retries                             [7]
Minimum Response Time (msec)                        [100]
Maximum Response Time (msec)                        [4300]
Maximum Number of HCA's                             [256]
Maximum Number of Users                             [65000]
Maximum Number of Work Requests                     [65000]
Maximum Number of Service ID's                      [1000]
Maximum Number of Connections                       [65000]
Maximum Number of Records Per Request               [64]
Maximum Queued Exception Notifications Per User     [1000]
Number of MAD buffers per HCA                       [64]
```

11. 通过在每台主机上运行以下命令来重新引导系统:

```
shutdown -Fr
```

12. 您必须在 /etc/hosts 或者 DNS 数据库中使安装期间将选择的成员或 CF 的每个互连网络名与 IPv4 伪 IP 地址相关联。在下一步骤中, 每个互连网络名通过直接访问传输 (DAT) 配置文件与 RoCE 通信适配器端口相关联。此伪 IP 地址仅用于解析网络名以及用于 uDAPL, 不可对其执行 ping 操作。每个伪 IP 地址必须是唯一的。更新每台主机上的 /etc/hosts 文件, 以便对于所规划的 DB2 pureScale 环境中的每台主机, 此文件都包括该环境中的互连网络名的所有伪 IP 地址。例如, 在所规划的 DB2 pureScale 环境中, 当 CF 上具有多个通信适配器端口并且环境中具有四个成员时, /etc/hosts 配置文件可能类似于以下文件:

```
10.222.1.1      cf1-en1.example.com cf1-en1
10.222.2.1      cf1-en2.example.com cf1-en2
10.222.3.1      cf1-en3.example.com cf1-en3
10.222.4.1      cf1-en4.example.com cf1-en4

10.222.1.2      cf2-en1.example.com cf2-en1
10.222.2.2      cf2-en2.example.com cf2-en2
10.222.3.2      cf2-en3.example.com cf2-en3
```

```

10.222.4.2      cf2-en4.example.com cf2-en4
10.222.1.101   member1-en1.example.com member1-en1
10.222.1.102   member2-en1.example.com member2-en1
10.222.1.103   member3-en1example.com member3-en1
10.222.1.104   member4-en1.example.com member4-en1

```

注：该 CF 的每个网络名的伪 IP 地址必须具有不同的第三个八位元。成员的所有伪 IP 地址必须具有相同的第三个八位元，此八位元与每个 CF 的第一个通信适配器端口相关联的伪 IP 地址的第三个八位元相同。在以上示例中，第三个八位元为“1”。

以上示例中的所有主机名都与常规以太网适配器不相关联。设置这些主机名只是为了解析网络名以及用于 uDAPL。不可对这些主机名执行 ping 操作。

在具有四个成员的环境中，如果该环境对每个 CF 仅使用一个通信适配器端口，那么该文件将类似于前一个示例，但是仅包含前一个示例中每个 CF 的第一个伪 IP 地址。以下显示的是这种情况的一个示例：

```

10.222.1.1      cf1-en1.example.com cf1-en1
10.222.1.2      cf2-en1.example.com cf2-en1
10.222.1.101   member1-en1.example.com member1-en1
10.222.1.102   member2-en1.example.com member2-en1
10.222.1.103   member3-en1example.com member3-en1
10.222.1.104   member4-en1.example.com member4-en1

```

13. 编辑每个主机上的直接访问传输 (DAT) 配置文件 (/etc/dat.conf)，在此文件中添加一行，以使每个互连网络名与 uDAPL 设备和 RoCE 适配器端口相关联。下面是一个示例：

```

hca0 u2.0 nonthreadsafe default /usr/lib/libdap1/libdap12.a(shr_64.o) IBM.1.1
"/dev/roce0 1 hostname-en1" " "

```

用引号引起来的名称 ("/dev/roce0 1 hostname-en1") 是特定于平台的字符串。此字符串由下列内容组成：

- 适配器特殊文件 (/dev/roce0)
- 端口号 (1 或 2)
- 将在此主机上运行的成员或 CF 的互连网络名。

以下格式也受支持：

```

hca0 u2.0 nonthreadsafe default /usr/lib/libdap1/libdap12.a(shr_64.o) IBM.1.1
"/dev/roce0 1 10.10.11.131" " "

```

其中 10.10.11.131 是与网络名相对应的伪 IP 地址。

注：如果您接收到 DAT_INTERNAL_ERR 通信错误，那么可能是系统尝试与未在适配器端口的“直接访问传输”(DAT) 配置文件中正确设置的适配器接口通信。

对于使用两个通信适配器并且每个通信适配器都具有两个端口的 CF， /etc/dat.conf 将类似于以下示例：

```

hca0 u2.0 nonthreadsafe default /usr/lib/libdap1/libdap12.a(shr_64.o)
IBM.1.1 "/dev/roce0 1 cf1-en1" " "
hca1 u2.0 nonthreadsafe default /usr/lib/libdap1/libdap12.a(shr_64.o)
IBM.1.1 "/dev/roce0 2 cf1-en2" " "

```

例如，对于 `hdisk9`，您应该运行以下命令：

```
chdev -l hdisk9 -a pv=yes
```

此命令将返回 `lspv` 命令的以下输出：

```
lspv
hdisk0      00c931e42dcf6ce4      rootvg      active
hdisk1      00c931c447f3d4a9      gpfs
hdisk2      00c931c447f3d4f2      None
hdisk3      00c931c447f3d517      None
hdisk4      00c931c447f3d53b      None
hdisk5      00c931c447f3d561      None
hdisk6      00c931c447f3d589      None
hdisk7      00c931c447f3d5ac      None
hdisk8      00c931c447f3d5d6      None
hdisk9      00c931e4b4505651      None
```

3. 在其他每台主机上，请运行以下命令以除去现有磁盘名称：

```
rmdev -d1 <disk_name_for_the_same_shared_disk>
```

此命令将返回 `lspv` 命令的以下输出：

```
lspv
hdisk0      00c931e42dcf6ce4      rootvg      active
hdisk1      00c931c447f3d4a9      gpfs
hdisk2      00c931c447f3d4f2      None
hdisk3      00c931c447f3d517      None
hdisk4      00c931c447f3d53b      None
hdisk5      00c931c447f3d561      None
hdisk6      00c931c447f3d589      None
hdisk7      00c931c447f3d5ac      None
hdisk8      00c931c447f3d5d6      None
```

4. 运行 `cfgmgr` 命令。在未指定 PVID 的情况下运行 `cfgmgr` 命令时，系统将从存储器阵列中检索 PVID（在步骤 2 中设置的 PVID）。运行 `lspv` 命令将返回以下输出：

```
lspv
hdisk0      00c931e42dcf6ce4      rootvg      active
hdisk1      00c931c447f3d4a9      gpfs
hdisk2      00c931c447f3d4f2      None
hdisk3      00c931c447f3d517      None
hdisk4      00c931c447f3d53b      None
hdisk5      00c931c447f3d561      None
hdisk6      00c931c447f3d589      None
hdisk7      00c931c447f3d5ac      None
hdisk8      00c931c447f3d5d6      None
hdisk9      00c931e4b4505651      None
```

DB2 pureScale Feature 的安装前核对表 (AIX)

在安装 IBM DB2 pureScale Feature 之前执行下列安装前步骤并在每台主机上验证这些步骤。

在开始安装之前：

必须在所有主机上执行下列步骤。本主题中的示例命令输出来自 AIX 6.1 TL6 系统。请参阅安装先决条件，以了解其他 AIX 技术级别可接受的输出值。

1. DB2 pureScale 实例需要特定的用户和组，其中包括受防护的用户。可以在启动“DB2 安装”向导之前创建用户，也可以在逐步完成各个安装步骤时让该向导来创建用户。如果不打算创建或修改实例，那么可以在完成安装之后创建必需的用户。

2. 确保安装了安装先决条件中指定的必需平台固件级别。使用以下命令来验证是否安装了正确版本级别的平台固件。该命令的输出应该类似于样本输出:

```
$ lsmcode -A
sys0!system:EL350_071 (t) EL350_071 (p) EL350_071 (t)
```

命令输出的最后一列中跟在“EL”后面的三个数字表示平台固件级别。请验证平台固件级别是否满足特定于您的服务器的必需平台固件安装先决条件。

3. 确保按照软件先决条件安装了必需的 AIX 版本、技术级别 (TL) 和 Service Pack (SP)。 **oslevel** 命令用于显示操作系统级别。对于带有 SP5 的 AIX 6.1 TL6 系统, 将返回以下样本输出:

```
$ oslevel -s
6100-06-05-1115
```

4. 确保安装了“用户直接访问编程库”(uDAPL), 并且在软件先决条件中, 在对您的系统指定的级别上进行了配置。以下示例说明了用于验证 uDAPL 配置的命令, 这些命令在具有 AIX V6.1 TL6 SP5 的系统上运行:

```
$ p.IBM.lhca.rte devices.common.IBM.ib.rte udapl.rte
Fileset                               Level State Description
-----
Path: /usr/lib/objrepos
bos.mp64                               6.1.6.15 APPLIED Base Operating System 64-bit
                                         Multiprocessor Runtime
                                         devices.chrp.IBM.lhca.rte 6.1.6.15 APPLIED Infiniband Logical HCA Runtime
                                         Environment
                                         devices.common.IBM.ib.rte 6.1.6.15 APPLIED Infiniband Common Runtime
                                         Environment
                                         udapl.rte 6.1.6.15 APPLIED uDAPL
Path: /etc/objrepos
bos.mp64                               6.1.6.15 APPLIED Base Operating System 64-bit
                                         Multiprocessor Runtime
                                         devices.chrp.IBM.lhca.rte 6.1.6.15 APPLIED Infiniband Logical HCA Runtime
                                         Environment
                                         devices.common.IBM.ib.rte 6.1.6.15 APPLIED Infiniband Common Runtime
                                         Environment
                                         udapl.rte 6.1.6.15 APPLIED uDAPL
```

5. 确保在每台主机上都安装了 OpenSSH 并配置了 root 用户的无密码访问权。与样本输出一起显示的以下命令用来验证是否安装了 OpenSSH:

```
$ ls1pp -la "openssh.*"
Fileset                               Level State Description
-----
Path: /usr/lib/objrepos
openssh.base.client 5.4.0.6100 COMMITTED Open Secure Shell Commands
openssh.base.server 5.4.0.6100 COMMITTED Open Secure Shell Server
openssh.license     4.7.0.5301 COMMITTED Open Secure Shell License
openssh.man.en_US   5.4.0.6100 COMMITTED Open Secure Shell
                                         Documentation - U.S. English
openssh.msg.EN_US   5.4.0.6100 COMMITTED Open Secure Shell Messages -
                                         U.S. English (UTF)
openssh.msg.en_US   5.4.0.6100 COMMITTED Open Secure Shell Messages -
                                         U.S. English
Path: /etc/objrepos
openssh.base.client 5.4.0.6100 COMMITTED Open Secure Shell Commands
openssh.base.server 5.4.0.6100 COMMITTED Open Secure Shell Server
```

6. 以下命令和样本输出用来验证 C++ 运行时级别:

```

$ ls1pp -l x1C.rte
Fileset                               Level State      Description
-----
Path: /usr/lib/objrepos
x1C.rte                                11.1.0.1 COMMITTED XL C/C++ Runtime

```

7. 确保所有主机所访问的共享磁盘都配置了相同的物理卷标识 (PVID)。在 DB2 pureScale实例中的每台主机之间比较这些结果。最小共享磁盘数为 3。根据存储需要, 可能需要其他磁盘。

以下样本显示一台主机上的 PVID 列表。第一列标识设备名, 第二列标识 PVID。在此示例中, 设备 *hdisk2*、*hdisk3* 和 *hdisk4* 是共享磁盘。要确保每个共享磁盘在每台主机上都具有相同的 PVID 值, 请比较所有主机上的 **ls1pv** 命令的输出。

```

$ ls1pv
hdisk0      00cc14e22575992d      rootvg      active
hdisk1      00cc14e225ae951a      homevg      active
hdisk2      00cc14e22f4acb71      None
hdisk3      00cc14e22f4bf4c1      None
hdisk4      00cc14e22f4c5bfe      None

```

共享磁盘必须在每台主机上都具有相同的 PVID 值。但是, 共享磁盘设备名可以在每台主机上不同。对于共享磁盘 (第 3、4 和 5 行), 输出的第二列中的 PVID 值必须在每台主机上相同。

8. 确保安装并配置了 I/O 完成端口 (IOCP)。IOCP 并不是安装 DB2 pureScale Feature 所必需的, 但是为了提高性能, 建议使用 IOCP。以下两个命令将验证是否安装并启用了 IOCP。确保关键字 Available 显示在 **ls1dev** 命令输出中。

```

$ ls1pp -l bos.iocp.rte
Fileset                               Level State      Description
-----
Path: /usr/lib/objrepos
bos.iocp.rte                            6.1.6.0 COMMITTED I/O Completion Ports API
Path: /etc/objrepos
bos.iocp.rte                            6.1.6.0 COMMITTED I/O Completion Ports API

$ ls1dev -Cc iocp
iocp0 Available I/O Completion Ports

```

9. 如果将实例从 DB2 pureScale Feature V9.8 FP1 更新为 DB2 V10.1, 那么必须手动更新主机 *netmon.cf* 文件中的 !REQD 条目。

有关其他详细信息, 请参阅故障诊断主题“DB2 安装程序找不到网关地址”。

10. 可选。如果要将一组特定端口用于快速通信管理器 (FCM), 请确保这些端口在所有主机上都处于空闲状态。否则, 安装程序选择在所有主机上都可用的一组唯一端口。将在 */etc/services* 文件中指定端口用法。FCM 需要的端口范围为三个必需的端口加上为“逻辑成员数”字段提供的值。最多可以将此端口范围指定为 130 台主机 (128 个成员加上 2 个集群高速缓存设施)。缺省 FCM 起始端口为 60000 并且必须在范围 1024 至 65535 中。另外, 集群高速缓存设施需要两个端口。将自动选择这两个端口。
11. 确认每个服务器上都有一个以太网和另外的通信适配器端口。另外的这个通信适配器端口必须是 InfiniBand 网络适配器或支持 RDMA 的 10 千兆以太网 (10GE) 网络适配器。与样本输出一起显示的以下命令将列示所有可用网络适配器。确保列示了以太网网络适配器 (*en0*) 和 InfiniBand 网络适配器 (*ib0*) 或 10GE 网络适配器。如果使用了其他适配器命名约定, 请咨询网络管理员以验证是否定义了以太网和 InfiniBand 网络适配器。

要确认已安装 InfiniBand 网络适配器，请完成下列步骤：

```
$ ifconfig -l
en0 ib0 lo0
```

要确认已安装 10GE 网络适配器，请完成下列步骤：

```
# lsdev -C | grep -E "Infiniband|PCIE RDMA"
icm          Available          Infiniband Communication Manager
roce0        Available 02-00          PCIE RDMA over Converged Ethernet RoCE Adapter
                                     (b315506714101604)
```

12. 作为 root 用户，验证所有主机之间的 ssh 访问权。从当前主机使用 **ssh** 命令对当前主机和集群中的所有其他主机运行 **hostname** 命令。与 **ssh** 命令中标识的主机名匹配的 **hostname** 命令的结果验证两台主机之间的 ssh 访问权。

```
ssh <host> hostname
```

例如，在当前主机 *hostpib153* 上，运行 **ssh** 命令来验证该主机和其他三台主机（*hostpib154*、*hostpib155* 和 *hostpib156*）。以下命令和样本输出用来验证对其他主机的 ssh 访问权：

```
root@hostpib153:/> hostname
hostpib153
root@hostpib153:/> ssh hostpib153 hostname
hostpib153
root@hostpib153:/> ssh hostpib154 hostname
hostpib154
root@hostpib153:/> ssh hostpib155 hostname
hostpib155
root@hostpib153:/> ssh hostpib156 hostname
hostpib156
```

13. 如果要从 DB2 V9.8 FP2 和更低版本进行升级，请确保在添加或删除成员或集群设施之后，已正确地使 **.update** 文件（位于 **<db2 instance shared directory>/sqlllib_shared/.update**）同步。文件位置的示例为 **/db2sd_20110126085343/db2sdin1/sqlllib_shared/.update**，其中 **<db2 instance shared directory>** 为 **db2sd_20110126085343**。

要确保正确同步，请检查 **.update** 文件中是否列示了所有主机并且这些主机具有以下格式：**hostname=install path**。如果格式不正确，请更新该文件。例如：**machineA=/opt/IBM/db2/V9.8**，其中 **hostname** 为 **machineA**，**install path** 为 **/opt/IBM/db2/V9.8**。

14. 作为 root 用户，确保 **/tmp** 目录至少具有 5 GB 可用空间。以下命令将显示 **/tmp** 目录中的可用空间。

```
root@hostpib153:/> df -m /tmp
Filesystem      MB blocks      Free %Used      Iused %Iused Mounted on
/dev/hd3         2048.00      1687.23   18%       15927      4% /tmp
```

使用“DB2 安装”向导

要安装 DB2 pureScale Feature，必须了解下列各项内容。可以为随后的“安装前备忘单”这一节中的每个步骤输入您的值。

- 要安装 DB2 pureScale Feature 的目录的名称。
- 共享磁盘分区的设备路径，缺省情况下将在该路径中存储 DB2 数据库和 DB2 pureScale实例的共享配置文件。您应该使用 DB2 集群文件系统。
- 决定性规则分区的设备路径（如果您使用 DB2 集群服务决定性规则）。此分区必须与先前指定的共享磁盘分区不同。

当 DB2 pureScale实例由于通信故障而分割为两半时，将在恢复方案中使用 DB2 集群服务决定性规则。DB2 集群服务使用决定性规则来确定 DB2 pureScale实例的哪一半仍然保持联机状态。此分区的大小必须至少是 25 MB，并且所有主机都必须可以访问此分区。

- 要参与 DB2 pureScale环境的每台主机的主机名、短主机名或 IP 地址。
- （可选）您可以指定要设置为集群高速缓存设施的主机的名称，而不是接受“DB2 安装”向导提供的缺省选项。您可以手动选择将充当集群高速缓存设施的主机，也可以让 DB2 安装程序指定这些主机。

安装前备忘单

在“您的值”字段中输入必需项的适当值。

表 31. 安装前备忘单

必需项	您的值	示例
实例所有者/组名		<i>db2sdin1/db2iadm1</i>
受防护的用户/组名		<i>db2sdfe1/db2fadm1</i>
安装目录名		<i>/opt/IBM/db2/V10.1</i>
共享文件系统磁盘		<i>/dev/hdisk12</i>
要包含的主机		<i>db2_host01 - db2_host04</i>
每个成员和 CF 的网络名互连		InfiniBand 网络示例: <i>db2_<hostname>_ib0</i> 10 千兆以太网示例: <i>db2_<hostname>_en1</i> 注: <i>db2_<hostname>_en1</i> 不会映射至常规以太网适配器。它必须映射至 10GE 通信适配器端口的伪 IP 地址。

注：仅在 InfiniBand 上，要查找集群互连网络名，请对每台主机运行 **netstat -i** 命令。

表 32. 安装前备忘单 - 可选项

可选项	您的值	示例
决定性规则磁盘		在 AIX 上: <i>/dev/hdisk13</i> 在 Linux: <i>/dev/dm-0</i> 或 <i>/dev/sdc</i>
FCM 端口范围		<i>60000 - 60004</i>
集群高速缓存设施端口范围		<i>56000 - 56001</i>
DB2 通信端口		<i>50001</i>
要设置为集群高速缓存设施的主机		<i>db2_host03</i> 和 <i>db2host04</i>

表 32. 安装前备忘单 - 可选项 (续)

可选项	您的值	示例
在 InfiniBand 上, 集群高速缓存设施的集群互连网络名		主 : <code>db2_<hostname1>_ib0</code> 、 <code>db2_<hostname1>_ib1</code> 、 <code>db2_<hostname1>_ib2</code> 和 <code>db2_<hostname1>_ib3</code> 次 : <code>db2_<hostname2>_ib0</code> 、 <code>db2_<hostname2>_ib1</code> 、 <code>db2_<hostname2>_ib2</code> 和 <code>db2_<hostname2>_ib3</code>
在 10GE 上, 集群高速缓存设施的集群互连网络名		主 : <code>db2_<hostname1>_en1</code> 、 <code>db2_<hostname1>_en2</code> 、 <code>db2_<hostname1>_en3</code> 和 <code>db2_<hostname1>_en4</code> 次 : <code>db2_<hostname2>_en1</code> 、 <code>db2_<hostname2>_en2</code> 、 <code>db2_<hostname2>_en3</code> 和 <code>db2_<hostname2>_en4</code>
要设置为成员的主机		<code>db2_host01</code> 和 <code>db2host02</code>

下一步要执行的操作

如果您完成了安装前核对表中的所有步骤并填写了备忘单, 那么您可以直接转至安装部分。

安装 DB2 pureScale Feature (Linux)

本节中的主题详细描述了如何准备环境以在受支持的 Linux 环境中安装 DB2 pureScale Feature。

DB2 pureScale Feature 的安装先决条件 (Linux)

在安装 IBM DB2 pureScale Feature 之前, 必须确保系统满足下列网络、硬件、固件、存储器和软件要求。可以使用 `db2prereqcheck` 命令来检查特定 DB2 版本的必备软件和固件。

网络先决条件

需要两个网络, 一个以太网和一个高速通信网络。高速通信网络必须是 InfiniBand (IB) 网络或 10 千兆以太网 (10GE) 网络, 不支持将这两种网络混合在一起使用。

注：虽然 DB2 pureScale Feature 环境只需要一个以太网适配器，但如果您具有两个以太网适配器，那么应该为网络设置以太网绑定。以太网绑定（也称为通道绑定）是一种组合了两个或更多网络接口的设置。以太网绑定提供了冗余性和更好的弹性，以防以太网适配器发生故障。请参阅以太网适配器文档，以了解有关配置以太网绑定的指示信息。不支持绑定高速通信网络。

表 33. 机架安装式服务器的高速通信适配器要求

通信适配器类型	交换机	IBM 已验证的交换机	布线
InfiniBand (IB)	QDR IB	Mellanox 部件号 MIS5030Q-1SFC	QSFP 电缆
10 千兆以太网 (10GE)	10GE	1. Blade Network Technologies RackSwitch G8124 2. Cisco Nexus 5596 统一端口交换机	Small Form-factor Pluggable Plus (SFP+) 电缆

- 具有 Linux 系统和 InfiniBand 通信适配器的 DB2 pureScale 环境需要基于 FabricIT EFM 交换机的光纤网管理软件。要在 CF 服务器上支持通信适配器端口，必须在该交换机上安装的最低要求的光纤网管理器软件映像是 image-PPC_M405EX-EFM_1.1.2500.img。该交换机可能不支持直接升级至最低要求的版本，在这种情况下，需要进行多次升级。有关升级特定 Mellanox 交换机上的光纤网管理器软件的指示信息，请访问 Mellanox Web 站点：http://www.mellanox.com/content/pages.php?pg=ib_fabricit_efm_management&menu_section=55。对于 InfiniBand 网络，必须在交换机上启用于子网管理器 (SM)。要创建具有多台交换机的 DB2 pureScale 环境，必须在 CF 服务器上具有通信适配器并在交换机上配置交换机故障转移。要支持交换机故障转移，请访问 Mellanox Web 站点，以了解为高可用性域设置子网管理器的指示信息。
- 电缆注意事项：
 - 在 InfiniBand 网络上：QSFP 4 x 4 QDR 电缆用于将主机连接至交换机，也用于交换机间链路。如果使用两个交换机，那么需要两个或更多交换机间链路。通过将 CF 和成员连接至交换机的通信适配器端口总数除以 2，可以确定所需交换机间链路电缆的最大数目。例如，在一个具有两台交换机的 DB2 pureScale 环境中，如果主 CF 和辅助 CF 各具有 4 个通信适配器端口，并且存在 4 个成员，那么所需交换机间链路的最大数目为 6 ($6 = (2 * 4 + 4) / 2$)。
 - 在 10GE 网络上，可以使用链路聚集通信协议 (LACP)（它是交换机故障转移所需的一种设置）所支持的端口数来进一步限制 ISL 的最大数目。因为此值可能随交换机供应商不同而变，所以请参阅交换机手册以了解任何这样的局限性。例如，使用 Blade OS 6.3.2.0 的 Blade Network Technologies G8124 24 端口交换机将两台交换机之间的每条 LACP 干线中最大端口数限制为 8，从而有效地将 ISL 的最大数目限制为 4（每台交换机上 4 个端口）。
- 通常，任何支持全局暂停流量控制的 10GE 交换机（按 IEEE 802.3x 指定）也受支持。但是，准确的安装指示信息可能与交换机部分说明的指示信息不同（后者基于 IBM 已验证的交换机进行说明）。有关详细信息，请参阅交换机用户手册。

表 34. BladeCenter HS22 服务器的高速通信适配器要求

通信适配器类型	交换机	布线
InfiniBand (IB)	Voltaire 40 Gb InfiniBand 交换机 ¹ ，例如，部件号 46M6005	QSFP 电缆 ²

表 34. BladeCenter HS22 服务器的高速通信适配器要求 (续)

通信适配器类型	交换机	布线
10 千兆以太网 (10GE) ³	IBM BladeCenter 的 BNT [®] 虚拟光纤网 10 Gb 交换机模块, 例如, 部件号 46C7191	

1. 要创建具有多台交换机的 DB2 pureScale 环境, 请为 CF 主机设置通信适配器。
2. 电缆注意事项:
 - 在 InfiniBand 网络上: QSFP 4 x 4 QDR 电缆用于将主机连接至交换机, 也用于交换机间链路。如果使用两个交换机, 那么需要两个或更多交换机间链路。通过将 CF 和成员连接至交换机的通信适配器端口总数除以 2, 可以确定所需交换机间链路电缆的最大数目。例如, 在一个具有两台交换机的 DB2 pureScale 环境中, 如果主 CF 和辅助 CF 各具有 4 个通信适配器端口, 并且存在 4 个成员, 那么所需交换机间链路的最大数目为 6 ($6 = (2 * 4 + 4) / 2$)。在 10GE 网络上, 可以使用链路聚集通信协议 (LACP) (它是交换机故障转移所需的一种设置) 所支持的端口数来进一步限制 ISL 的最大数目。因为此值可能随交换机供应商不同而变, 所以请参阅交换机手册以了解任何这样的局限性。例如, 使用 Blade OS 6.3.2.0 的 Blade Network Technologies G8124 24 端口交换机将两台交换机之间的每条 LACP 干线中最大端口数限制为 8, 从而有效地将 ISL 的最大数目限制为 4 (每台交换机上 4 个端口)。
3. 有关将 DB2 pureScale Feature 与 BladeCenter 中的应用程序集群透明性配合使用的更多信息, 请参阅以下 developerWorks 文章: <http://www.ibm.com/developerworks/data/library/techarticle/dm-1110purescalebladecenter/>。

注: 如果成员与集群高速缓存设施 (CF) 存在于同一主机上, 那么 db2nodes.cfg 中成员和 CF 的集群互连网络名必须相同。

硬件和固件先决条件

DB2 pureScale Feature 支持具有下列任一指定网络适配器类型的 System x[®] (x64) 服务器:

表 35. 受支持的服务器配置

服务器	10 千兆以太网 (10GE) 适配器	最低要求的 10GE 网络适配器固件版本	InfiniBand (IB) 主机通道适配器 (HCA)	最低要求的 IB HCA 固件版本
System x (x64) 3650 M3	带有 RoCE 的 Mellanox ConnectX-2 EN 10 千兆以太网适配器	2.9.1000	带有虚拟协议互连的 Mellanox ConnectX-2	2.9.1000
System x (x64) 3690 X5	带有 RoCE 的 Mellanox ConnectX-2 EN 10 千兆以太网适配器	2.9.1000	带有虚拟协议互连的 Mellanox ConnectX-2	2.9.1000
System x (x64) 3850 X5	带有 RoCE 的 Mellanox ConnectX-2 EN 10 千兆以太网适配器	2.9.1000	带有虚拟协议互连的 Mellanox ConnectX-2	2.9.1000

表 35. 受支持的服务器配置 (续)

服务器	10 千兆以太网 (10GE) 适配器	最低要求的 10GE 网络适配器固件版本	InfiniBand (IB) 主机通道适配器 (HCA)	最低要求的 IB HCA 固件版本
BladeCenter HS22 System x 刀片服务器	带有 RoCE 的 Mellanox 两端口 10 Gb 以太网扩展卡, 例如, 部件号 90Y3570	2.9.1000	两端口 40 Gb InfiniBand 卡 (CFFh), 例如, 部件号 46M6001	2.9.1000

注: 为 System x 服务器安装最新的受支持固件 (可从 <http://www.ibm.com/support/us/en/> 获得该固件)。

存储器硬件要求

DB2 pureScale Feature 支持所有存储区域网络 (SAN) 和直接连接的共享块存储器。建议配置 DB2 集群服务受管共享存储器以获得更好的弹性。有关 DB2 集群服务支持的更多信息, 请参阅“共享存储器注意事项”主题。要获得 DB2 pureScale Feature 支持, 必须满足下列存储器硬件要求。

- 每台主机上具有下列大小的本地可用磁盘空间:
 - 3 GB 用于解压缩安装文件
 - 3.5 GB 用于安装路径
 - 5 GB 用于 /tmp 目录
 - 1 GB 用于实例主目录
 - 5 GB 用于 /var 目录
 - 1 GB 用于 /(root filesystem)
- 至少需要三个共享文件系统, 每个物理磁盘上各一个。建议将第四个共享磁盘配置为 DB2 集群服务决定性规则磁盘。

对于每个文件系统, 下列共享磁盘空间必须可用:

- 实例共享文件: 10 GB⁴
- 数据: 取决于特定的应用程序需求
- 日志: 取决于预期的事务数和应用程序日志记录需求

软件先决条件

对下表中的每个特定 Linux 分发所列示的库和其他程序包是在集群高速缓存设施和成员中所必需的。DB2 pureScale Feature 不支持 Linux 虚拟机。在安装 DB2 pureScale Feature 或更新到最新修订包之前, 使用必需的软件来更新主机。

4. 为了获得更好的性能, 建议您创建一个单独的 GPFS 文件系统来存放数据库并在创建数据库命令中指定此共享磁盘。

表 36. 最低的 Linux 软件要求

Linux 分发	内核版本级别	必需的程序包	OpenFabrics Enterprise Distribution (OFED) 程序包
Red Hat Enterprise Linux (RHEL) 5.6 ¹	2.6.18-194.26.1.el5	libstdc++ (32 位和 64 位库) glibc++ (32 位和 64 位库) cpp gcc gcc-c++ kernel-headers kernel-devel binutils openSSH sg3_utils ntp-4.2.2p1-15.el5	要在 RHEL 5.6 或更高版本上安装 OFED，请运行“OpenFabrics Enterprise Distribution”的组安装。

表 36. 最低的 Linux 软件要求 (续)

Linux 分发	内核版本级别	必需的程序包	OpenFabrics Enterprise Distribution (OFED) 程序包
Red Hat Enterprise Linux (RHEL) 6.1 ⁴		<p>对于 InfiniBand 网络类型 (32 位和 64 位库, 除非指定):</p> <ul style="list-style-type: none"> libibcm dapl (仅适用于 64 位库) ibsim (仅适用于 64 位库) ibutils (仅适用于 64 位库) libibverbs librdmacm libcxgb3 libibmad libibumad libipathverbs (仅适用于 64 位库) libmlx4 libmthca libnes (仅适用于 64 位库) libmlx4 rdma (无体系结构) <p>对于 10GE 网络类型 (32 位和 64 位库, 除非指定):</p> <ul style="list-style-type: none"> ibibcm dapl (仅适用于 64 位库) ibsim (仅适用于 64 位库) ibutils (仅适用于 64 位库) libibverbs-rocee librdmacm libcxgb3 libibmad libibumad libipathverbs (仅适用于 64 位库) libmlx4-rocee libmthca libnes (仅适用于 64 位库) rdma (无体系结构) <p>ntp-4.2.4p8-2.el6.x86_64/ntpdate-4.2.4p8-2.el6.x86_64</p>	<p>对于 InfiniBand 网络类型, 请运行“InfiniBand 支持”程序包的组安装。</p> <p>对于 10GE 网络类型, 预订 Red Hat 高性能网络, 然后运行“InfiniBand 支持”程序包的组安装。这会安装“RHEL 服务器高性能联网”程序包, 要在 10GE 网络上支持基于以太网的 RDMA, 必须安装此程序包。</p>

表 36. 最低的 Linux 软件要求 (续)

Linux 分发	内核版本级别	必需的程序包	OpenFabrics Enterprise Distribution (OFED) 程序包
SUSE Linux Enterprise Server (SLES) 10 ² Service Pack (SP) 3	2.6.16.60-0.69.1-smp ³	libstdc++ (32 位和 64 位库) glibc++ (32 位和 64 位库) cpp gcc gcc-c++ kernel-source binutils OpenSSH scsi*.rpm ntp-4.2.4p8-1.3.28	对于 SLES 10 SP3 3, 要获取并安装必需的 OFED 程序包, 请参阅技术说明 #1455818, 网址为: http://www.ibm.com/support/docview.wss?uid=swg21455818 对于 SLES 10 SP4 和更高版本 service pack, 必须安装维护存储库中的 OFED 程序包以及该 OFED 所依赖的其他程序包。有关在 SLES 10 上安装 OFED 的更多信息, 请参阅第 192 页的『为 InfiniBand 网络上的 DB2 pureScale 环境配置主机的网络设置 (Linux)』。
SUSE Linux Enterprise Server (SLES) 11 Service Pack 1	2.6.32.36-0.5 ³	libstdc++ (32 位和 64 位库) glibc++ (32 位和 64 位库) cpp gcc gcc-c++ kernel-default kernel-default-devel kernel-default-base kernel-source kernel-syms binutils OpenSSH sg3_utils ntp-4.2.4p8-1.3.28	有关安装 OFED 程序包以及它所依赖的程序包的信息, 请参阅“在 SLES 11 上安装 OFED”, 并参阅第 192 页的『为 InfiniBand 网络上的 DB2 pureScale 环境配置主机的网络设置 (Linux)』。

表 36. 最低的 Linux 软件要求 (续)

Linux 分发	内核版本级别	必需的程序包	OpenFabrics Enterprise Distribution (OFED) 程序包
<p>1. 在 Red Hat Linux 上:</p> <ul style="list-style-type: none"> • 对于 InfiniBand 网络上位于 CF 的单个通信适配器端口, 必需的最小支持级别是 RHEL 5.6. • 对于 InfiniBand 网络上的多个通信适配器端口和 10GE 网络上位于 CF 的单个或多个通信适配器端口, 至少需要的支持级别是 RHEL 6.1. <p>i686 是 32 位程序包, 安装 x86_64 服务器时, 缺省情况下可能不会安装这些程序包。确保显式安装所有 32 位依赖项。例如:</p> <pre>libstdc++-4.4.5-6.el6.i686, pam-1.1.1-8.el6.i686, pam_krb5-2.3.11-6.el6.i686, pam-devel-1.1.1-8.el6.i686, pam_pkcs11-0.6.2-11.1.el6.i686, pam_ldap-185-8.el6.i686</pre> <p>或者, 在从本地 DVD 创建源代码之后或者在注册到 RHN 之后运行 yum 命令:</p> <pre>yum install *.i686</pre> <p>2. 在 SLES 10 Service Pack 4 上, 最小的受支持内核版本级别是缺省内核 (2.6.16.60-0.85.1-smp).</p> <p>3. 在 SLES 11 SP1 上, 必须将缺省内核 (版本 2.6.32.12-0.7-default) 升级到版本 2.6.32.36-0.5, 这要求安装 SLES 维护软件存储库中的下列内核程序包:</p> <pre>kernel-default-2.6.32.36-0.5.2 kernel-default-devel-2.6.32.36-0.5.2 kernel-default-base-2.6.32.36-0.5.2 kernel-source-2.6.32.36-0.5.2 kernel-syms-2.6.32.36-0.5.2</pre> <p>4. 在某些安装中, 如果缺省情况下会装入 Intel TCO WatchDog Timer Driver 模块, 那么应该将这些模块列入黑名单, 以便它们不会自动启动或者与 RSCT 冲突。要将这些模块列入黑名单, 请编辑下列文件:</p> <p>a. 要验证是否装入了这些模块, 请运行以下命令:</p> <pre>lsmod grep -i iTCO_wdt; lsmod grep -i iTCO_vendor_support</pre> <p>b. 编辑配置文件:</p> <ul style="list-style-type: none"> • 在 RHEL 5.x 和 RHEL 6.1 上, 编辑文件 /etc/modprobe.d/blacklist.conf: <pre># RSCT hatsd blacklist iTCO_wdt blacklist iTCO_vendor_support</pre> <ul style="list-style-type: none"> • 在 SLES 上, 编辑文件 /etc/modprobe.d/blacklist: <pre>add blacklist iTCO_wdt blacklist iTCO_vendor_support</pre>			

注:

- 如果已安装 IBM General Parallel File System (GPFS), 那么它必须是 IBM General Parallel File System (GPFS) 3.4.0.11, 并具有 DB2 pureScale Feature 所需的特殊修订。如果您需要升级到 IBM General Parallel File System (GPFS) 3.4.0.11 或安装 GPFS 修订, 那么可以在 db2/linuxamd64/gpfs 目录的 DB2 pureScale 安装映像中找到必需的文件。
- 如果您已安装 IBM Tivoli System Automation for Multiplatforms (Tivoli SA MP), 那么它必须是 Tivoli SA MP V3.2.2.1。通过在 DB2 pureScale 安装映像的 db2/linuxamd64/tsamp 目录中运行 **installSAM** 命令, 即可安装此版本。

安装 DB2 pureScale Feature 时所需的用户 (Linux)

在 Linux 操作系统上运行 DB2 数据库环境需要两个用户和组。

开始之前

- 必须具有 root 用户权限才能创建用户和组。
- 如果使用安全性软件来管理用户和组，那么在定义 DB2 用户和组时可能还需要执行其他步骤。

关于此任务

需要两个用户才能创建 DB2 pureScale 实例:

- 一个用户作为实例所有者
- 一个用户作为受防护的用户

应该将两个不同的用户与两个不同的组配合使用。两个用户各自应该在所有主机上具有相同的 UID、GID、组名和主目录。如果要使用的任何用户在任何主机中存在，请确保他们具有匹配的属性。不必在开始安装之前创建这些所需的用户。可以在执行“DB2 安装”向导的面板期间创建这些用户，也可以在响应文件中指定这些用户。如果使用现有用户，那么他们必须在所有主机上都存在并且满足列示的要求。

下列指示信息中使用的用户名和组名是缺省值，并在下表中进行了说明。可以指定您自己的用户名和组名，但是它们必须遵循系统命名规则和 DB2 命名规则。

表 37. 缺省用户和组

必需的用户	用户名	组名
实例所有者	db2sdin1	db2iadm1
受防护的用户	db2sdfe1	db2fadm1

下表说明在下列指令中使用的用户名和组名。可以指定您自己的用户名和组名，但是它们必须遵循系统命名规则和 DB2 命名规则。

如果您打算使用“DB2 安装”向导来安装 DB2 数据库产品，那么“DB2 安装”向导将创建这些用户。

限制

您创建的用户名必须同时符合操作系统命名规则和 DB2 数据库系统命名规则。

您将在不同主机上创建的相同用户名必须具有相同的主目录。但是，该用户名不能已在任何主机上存在。如果使用现有用户名，那么这些用户名必须在所有主机上都存在并具有相同的用户标识 (uid)、组标识 (gid)、组名和 HOME 目录。

过程

要创建这些用户，请执行下列步骤:

1. 登录主机。
2. 通过输入下列命令，为实例所有者创建一个组（例如，db2iadm1），并创建一个将运行 UDF 或存储过程的组（例如，db2fadm1）:

```
groupadd -g 999 db2iadm1
groupadd -g 998 db2fadm1
```

确保正在使用的特定号码当前不存在于任何机器上。

3. 通过使用下列命令，为前一步骤中创建的每个组创建一个用户。每个用户的主目录将是您先前创建且共享的 DB2 主目录（db2home）。

```
useradd -u 1004 -g db2iadm1 -m -d /db2home/db2inst1 db2inst1
useradd -u 1003 -g db2fadm1 -m -d /db2home/db2fenc1 db2fenc1
```

4. 通过输入下列命令，为创建的每个用户设置初始密码：

```
passwd db2inst1    passwd db2fenc1
```

5. 注销。
6. 作为已创建的每个用户（db2inst1 和 db2fenc1）登录主计算机。因为这是这些用户第一次登录系统，所以可能会提示您更改每个用户的密码。
7. 注销。
8. 在将参与数据库环境的每台计算机上创建完全相同的用户和组帐户。

安装和设置 OpenSSH

此任务描述如何获取和设置 Open Secure Shell (OpenSSH)。

关于此任务

需要对要参与 DB2 pureScale 实例的每台主机执行这些步骤。

对于 Linux 用户，缺省情况下，将在 SLES 10 SP3 或更高版本和 RHEL 5.5 上安装 OpenSSH。

Open Secure Shell (OpenSSH) 是网络连接工具的 SSH 协议组的开放式源代码版本。这些工具提供了已认证并加密的 shell 功能。shell 是一个命令语言解释器，它从命令行字符串、标准输入或文件中读取输入。本主题中的步骤允许通过 ssh 连接至远程服务器，而不必输入密码。

对于 DB2 pureScale Feature，您需要为 root 用户设置无密码 SSH 访问权。实例所有者需要无密码 SSH 访问权，然而，如果实例所有者未设置此访问权，那么 DB2 安装过程会设置此访问权。下列步骤概述了如何为 root 用户设置无密码 SSH 访问权。

注：实例所有者必须将 rlogin 属性设置为缺省值 TRUE。

过程

1. 仅适用于 AIX 操作系统：如果您的系统上未提供 OpenSSH，那么可以从最新的 AIX 扩展包和 Web 下载包 (<http://www.ibm.com/systems/power/software/aix/expansionpack/index.html>) 获得 OpenSSH。OpenSSH 文件集包括了 openssh.man.en_US 的手册页。在因特网上，openBSD 提供了文档（网址为 <http://www.openssh.org/manual.html>）。
2. 仅适用于 AIX 操作系统：安装 OpenSSH。AIX 上 OpenSSH 的缺省设置是启用公用密钥。
3. 设置基于公用密钥的认证。基于公用密钥的认证使单个用户标识能够在实例中的每台主机上作为该用户标识登录，而不会被提示输入密码。必须对要使用无密码 SSH 的 root 用户标识启用基于公用密钥的认证。

如果用户标识具有 `~/.ssh` 目录，确保该目录不允许进行组访问或其他写访问。确保用户的主目录不允许进行组访问或其他写访问。SSH 会将这种情况视为安全漏洞，如果目录许可权没有足够的限制性，那么 SSH 将不允许进行基于公用密钥的认证。

现有 `~/.ssh` 目录不是必需的，这是因为如果此目录不存在，那么 `ssh-keygen` 命令会创建此目录并设置适当的访问权。

从 `~/.ssh` 目录生成公用密钥/专用密钥对：

```
$ ssh-keygen -t dsa
```

无论是否提示进行输入，请按 `Enter` 键以接受缺省值。（确保未输入口令，否则 SSH 将对每次认证尝试都进行提问，要求用户输入相同的口令作为响应。但是，DB2 产品不允许远程 shell 实用程序提示进行其他验证。）此操作会在 `~/.ssh` 目录中生成两个新文件 `id_dsa`（专用密钥）和 `id_dsa.pub`（公用密钥）以进行 DSA 加密。

4. 必须在每台主机上都生成公用密钥并将每台主机中的每个公用密钥的内容追加到名为 `authorized_keys` 的单个文件中。然后将 `authorized_keys` 文件复制到每台主机上的用户的 `$HOME/.ssh` 目录并运行 `chmod 644 authorized_keys` 命令。

配置通信适配器端口和交换机 (Linux)

本节中的主题详细描述了如何在受支持的 Linux 操作系统上配置通信适配器端口和交换机。配置过程取决于您具有 InfiniBand 网络还是 10 千兆以太网 (10GE) 网络。

在 InfiniBand 网络上配置 (Linux)

本节中的主题详细描述了如何在 InfiniBand 网络上配置单个或多个通信适配器端口和交换机。

在 InfiniBand 网络上为 DB2 pureScale 环境配置交换机故障转移 (Linux):

交换机故障转移功能是由交换机子网管理器 (SM) 提供的高可用性功能。

开始之前

本主题中详细描述交换机故障转移的配置过程适用于 InfiniBand (IB) 网络上的 SuSE Linux Enterprise Server (SLES) 系统和 Red Hat Enterprise Linux Server (RHEL) 系统。

此过程不适用于 IBM BladeCenter 环境。要为 BladeCenter 部署配置交换机故障转移支持，不需要对交换机模块执行任何操作，但必须在主 集群高速缓存设施 (CF) 和辅助 CF 上配置通信适配器端口。

对于不包含刀片服务器的 DB2 pureScale 环境，在开始之前，请完成以下任务：

1. 按照 第 137 页的第 12 章，『DB2 pureScale 环境的网络拓扑配置注意事项』中列示的一个受支持的网络拓扑来设置网络拓扑。
2. 打开交换机的电源并将 RJ11 串行电缆或以太网电缆连接至交换机。

关于此任务

该过程详细描述了配置多台交换机以支持交换机故障转移的步骤。交换机故障转移功能有助于改进网络的弹性或容错。

要创建具有多台交换机的 DB2 pureScale 环境，必须在 CF 服务器上具有通信适配器端口并在交换机上配置交换机故障转移。

具有 Linux 系统和 InfiniBand 集群互连网络的 DB2 pureScale 环境需要基于 FabricIT EFM 交换机的光纤网管理软件。为了在 CF 服务器上支持多个通信适配器端口，安装先决条件列示了必须在该交换机上安装的最低要求的光纤网管理器映像 (image-PPC_M405EX-EFM_1.1.2500.img)。根据必需的光纤网管理器版本的不同，可能不支持直接升级至最低要求的版本。如果不支持直接升级，那么必须通过安装每个后续版本来升级交换机光纤网管理器软件映像。有关升级特定 Mellanox 交换机上的光纤网管理器软件的指示信息，请访问 Mellanox Web 站点：http://www.mellanox.com/content/pages.php?pg=ib_fabricit_efm_management&menu_section=55。

对于 InfiniBand 网络上的单交换机设置，必须在交换机上启用子网管理器 (SM)。

限制

1. 需要对交换机的管理访问权。

过程

1. 将交换机升级到 DB2 pureScale Feature 安装先决条件中列示的光纤网管理器软件的必需版本级别。要获得光纤网管理器软件，请参阅第 180 页的『DB2 pureScale Feature 的安装先决条件 (Linux)』。
2. 执行用于为高可用性域 (Mellanox SM HA) 设置 Mellanox 子网管理器的步骤，Mellanox 交换机用户手册中描述了这些步骤。

借助于 Mellanox SM HA 软件，系统管理员可以在单个位置输入和修改子网管理器的所有 IB 子网配置。将一个虚拟 IP 地址 (VIP) 分配给交换机的管理端口以管理高可用性域。系统管理员必须将 Mellanox SM HA 环境中的所有交换机都配置为加入同一 IB 子网并给该子网指定一个名称。在加入该子网之后，将使子网管理器同步，并且您必须选择一个子网管理器作为主子网管理器，而其他子网管理器成为备用子网管理器。

示例

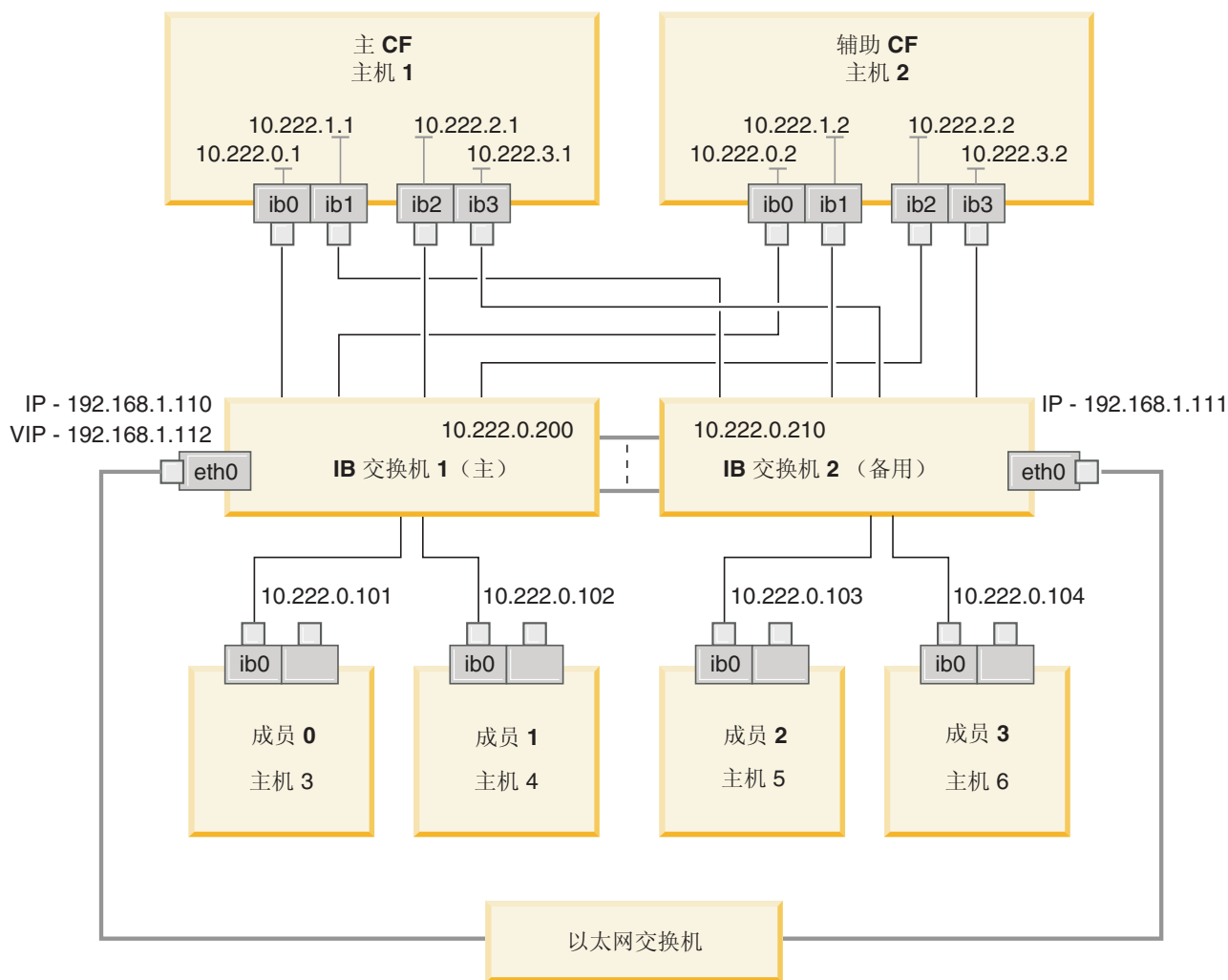

要配置该子网，需要公共以太网交换机来连接这两台 IB 交换机。
图 20. 到 CF 的两个交换机 SLES 多集群互连

下一步做什么

配置您计划包括在 DB2 pureScale 环境中的主机的网络设置。

为 InfiniBand 网络上的 DB2 pureScale 环境配置主机的网络设置 (Linux):

将所有成员添加到同一 IP 子网中。成对地配置集群高速缓存设施 (CF) 上的通信适配器端口，以便一个 CF 上的设备标识与另一个 CF 上的相同设备标识位于同一 IP 子网中。其中一对通信适配器端口必须位于成员所在的 IP 子网中。

开始之前

确保已完成下列任务:

- 阅读第 137 页的第 12 章，『DB2 pureScale 环境的网络拓扑配置注意事项』以了解 DB2 pureScale 环境的受支持网络拓扑。

- 确保您的设置符合第 153 页的第 17 章,『准备安装用于 DB2 Enterprise Server Edition 的 DB2 pureScale Feature』的安装先决条件中列示的受支持 DB2 pureScale 环境。

在所有 DB2 成员和 CF 主机上都需要管理访问权。

关于此任务

要配置主机的网络设置,请安装 OpenFabrics Enterprise Distribution (OFED) 程序包并在主机上配置 IP 地址。集群高速缓存设施 (CF) 支持多个通信适配器端口以帮助缩放 DB2 pureScale 环境以及帮助改进高可用性。每个 CF 都需要一个通信适配器端口。建议使用更多端口,以增大 CF 的带宽、增加冗余性以及允许使用多个交换机。

注: 必须在计划用于将来的 DB2 pureScale 环境的所有主机上都执行这些步骤。

过程

1. 作为 root 用户登录。
2. 配置 OpenFabrics Enterprise Distribution (OFED) 软件。
 - SLES 系统的 OFED 配置详细信息。
 - 对于 SLES 10 SP3, 请遵循技术说明 #1455818 (网址为 <http://www.ibm.com/support/docview.wss?uid=swg21455818>) 中有关安装 OFED 的指示信息
 - 对于 SLES 10 SP4 和更高版本:
 - a. 配置 SLES 联机更新以包括您的 SLES 版本的维护存储库。
 - b. 安装维护存储库中的下列程序包:

```
compat-dapl-1.2.19-0.5.1
compat-dapl-32bit-1.2.19-0.5.1
dap1-32bit-2.0.30-0.5.1
dap1-doc-2.0.30-0.5.1
dap1-2.0.30-0.5.1
ibutils-32bit-1.5.4-0.3.3
Ibutils-1.5.4-0.3.3
infiniband-diags-1.5.7-0.3.2
libcxgb3-rdmav2-32bit-1.2.5-0.3.1
libcxgb3-rdmav2-1.2.5-0.3.1
libibcm-1.0.5-0.3.1
libibcm-32bit-1.0.5-0.3.1
libibcommon1-1.1.2_20090314-0.1.1
libibcommon1-32bit-1.1.2_20090314-0.1.1
libibmad5-1.3.6-0.3.1
libibmad5-32bit-1.3.6-0.3.1
libibumad3-1.3.6-0.3.1
libibumad3-32bit-1.3.6-0.3.1
libibverbs-1.1.4-0.3.1
libibverbs-32bit-1.1.4-0.3.1
libipathverbs-1.2-0.3.1
libipathverbs-32bit-1.2-0.3.1
libmlx4-rdmav2-1.0-5.21.1
libmlx4-rdmav2-32bit-1.0-5.21.1
libmthca-rdmav2-1.0.5-5.18.1
libmthca-rdmav2-32bit-1.0.5-5.18.1
libnes-rdmav2-1.1.0-0.3.1
librdmacm-1.0.13-0.3.1
librdmacm-32bit-1.0.13-0.3.1
libsdp-32bit-1.1.103-0.3.1
libsdp-1.1.103-0.3.1
mpi-selector-1.0.3-0.3.1
```

```

mstflint-1.4-2.25.1
ofed-doc-1.5.2-0.7.1
ofed-kmp-default-1.5.2_2.6.32.29_0.3
-0.7.1
ofed-1.5.2-0.7.1
ofed-doc-1.5.2-0.7.1
ofed-kmp-default-1.5.2_2.6.32.29_0.3
-0.7.1
opensm-32bit-3.3.7-0.5.1
opensm-3.3.7-0.5.1
ibvexdmtools-0.0.1-75.16.1
qlvnictools-0.0.1-75.16.1
sdpNetstat-1.60-5.22.1
srptools-0.0.4-6.8.2

```

- c. 验证是否安装了每个属于 OFED 的程序包。
- RHEL 系统的 OFED 配置详细信息。

在 RHEL 5.6 上，运行“OpenFabrics Enterprise Distribution”的组安装以安装必需的 InfiniBand 程序包。注意，在 RHEL 5.6 上，不支持在 CF 中使用多个通信适配器端口。（要在 CF 中使用多个通信适配器端口，需要 RHEL 6.1）以 root 用户身份执行以下命令来安装该程序包：

```

yum groupinstall "OpenFabrics Enterprise
Distribution"

```

在 RHEL 6.1 上，运行“InfiniBand 支持”程序包的组安装以安装必需的 InfiniBand 软件。可以执行组安装来安装“InfiniBand 支持”程序包。作为 root 用户执行以下命令来安装该程序包：

```

yum groupinstall "InfiniBand Support"

```

注：要使 yum 命令起作用，需要首先从 Red Hat Network (RHN) 或者 DVD iso 映像来创建本地存储库。一旦安装了存储库，yum 命令就会知道查找目标程序包的位置。访问最新内核更新和修订时，向 RHN 进行注册是建议采用的机制。建议用户为每个 RHEL 系统安装存储库。

如果由于某些原因无法为 RHN 安装存储库，那么还可以使用 RHEL DVD 介质附带提供的 iso 映像来安装存储库。仅当系统无法向 RHN 注册时，才需要执行下列过程。

- a. 将 RHEL5.7-20100922.1-Server-x86_64-DVD1.iso 文件从 DVD 复制到目标系统上的一个临时目录，即 /tmp/iso

```

# cd /tmp/iso
# ls -rlt
total 3354472
-rw-r--r-- 1 root root 3431618560 Jan 10
20:13 RHEL5.7-20100922.1-Server-x86_64-
DVD1.iso

```

- b. 抽取 iso 映像。

```

mount -o loop /tmp/iso/RHEL5.7-20100922.1
-Server-x86_64-DVD1.iso /mnt/iso/

```

- c. 创建存储库。

```

# cd repodata/
# ls -rlt
total 76180
-rw-r--r-- 1 root root 8032315 Jan 17
12:59 primary.xml.gz
-rw-r--r-- 1 root root 51522840 Jan 17
12:59 other.xml.gz

```

```

-rw-r--r-- 1 root root 18346363 Jan 17
12:59 filelists.xml.gz
-rw-r--r-- 1 root root 951 Jan 17
12:59 repomd.xml
# cd ..
# cd repodata/

```

- d. 通过在 `/etc/yum.repos.d/my.repo` 中为此 iso 映像创建本地存储库来创建存储库

```

# cat my.repo
[my repo]
name=Redhat LTC
baseurl=file:///mnt/
gpgcheck=0
enabled=1

```

- e. 以上四个步骤完成了创建作为源指向 `/mnt/iso` 的本地存储库。
f. 现在，发出相关的 `yum` 命令以安装必需的程序包。

成功安装过程的样本输出:

```

[root@coralxib42 ~]# yum groupinstall 'Infiniband Support'
Loaded plugins: product-id, refresh-packagekit, rhnplugin, subscription-manager
Updating Red Hat repositories.
4/4
Setting up Group Process
Resolving Dependencies
--> Running transaction check
--> Package dapl.x86_64 0:2.0.25-5.2.el6 will be installed
--> Package ibsim.x86_64 0:0.5-4.el6 will be installed
--> Package ibutils.x86_64 0:1.5.4-3.el6 will be installed
--> Processing Dependency: libosmcomp.so.3(OSMCOMP_2.3)(64bit) for package:
ibutils-1.5.4-3.el6.x86_64
--> Processing Dependency: libosmvendor.so.3(OSMVENDOR_2.0)(64bit) for package:
ibutils-1.5.4-3.el6.x86_64
--> Processing Dependency: libopensm.so.2(OPENSM_1.5)(64bit) for package:
ibutils-1.5.4-3.el6.x86_64
--> Processing Dependency: tk for package: ibutils-1.5.4-3.el6.x86_64
--> Processing Dependency: libosmcomp.so.3()(64bit) for package:
ibutils-1.5.4-3.el6.x86_64
--> Processing Dependency: libosmvendor.so.3()(64bit) for package:
ibutils-1.5.4-3.el6.x86_64
--> Processing Dependency: libopensm.so.2()(64bit) for package:
ibutils-1.5.4-3.el6.x86_64
--> Processing Dependency: libibdmcom.so.1()(64bit) for package:
ibutils-1.5.4-3.el6.x86_64
--> Package libcxgb3.x86_64 0:1.3.0-1.el6 will be installed
--> Package libibcm.x86_64 0:1.0.5-2.el6 will be installed
--> Package libibmad.x86_64 0:1.3.4-1.el6 will be installed
--> Package libibumad.x86_64 0:1.3.4-1.el6 will be installed
--> Package libibverbs.x86_64 0:1.1.4-4.el6 will be installed
--> Package libibverbs-utils.x86_64 0:1.1.4-4.el6 will be installed
--> Package libipathverbs.x86_64 0:1.2-2.el6 will be installed
--> Package libmlx4.x86_64 0:1.0.1-8.el6 will be installed
--> Package libmthca.x86_64 0:1.0.5-7.el6 will be installed
--> Package libnes.x86_64 0:1.1.1-1.el6 will be installed
--> Package librdmacm.x86_64 0:1.0.10-2.el6 will be installed
--> Package librdmacm-utils.x86_64 0:1.0.10-2.el6 will be installed
--> Package rdma.noarch 0:1.0-9.el6 will be installed
--> Package rds-tools.x86_64 0:2.0.4-3.el6 will be installed
--> Running transaction check
--> Package ibutils-libs.x86_64 0:1.5.4-3.el6 will be installed
--> Package opensm-libs.x86_64 0:3.3.5-1.el6 will be installed
--> Package tk.x86_64 1:8.5.7-5.el6 will be installed
--> Finished Dependency Resolution

Dependencies Resolved

=====
Package      Arch    Version      Repository      Size
=====
Installing:
dapl x86_64 2.0.25-5.2.el6 rhel-x86_64-server-6 143 k
ibsim x86_64 0.5-4.el6 rhel-x86_64-server-6 55 k
ibutils x86_64 1.5.4-3.el6 rhel-x86_64-server-6 1.0 M

```

libcxgb3	x86_64	1.3.0-1.el6	rhel-x86_64-server-6	16 k
libibcm	x86_64	1.0.5-2.el6	rhel-x86_64-server-6	19 k
libibmad	x86_64	1.3.4-1.el6	rhel-x86_64-server-6	52 k
libibumad	x86_64	1.3.4-1.el6	rhel-x86_64-server-6	55 k
libibverbs	x86_64	1.1.4-4.el6	rhel-x86_64-server-6	44 k
libibverbs-utils	x86_64	1.1.4-4.el6	rhel-x86_64-server-6	34 k
libipathverbs	x86_64	1.2-2.el6	rhel-x86_64-server-6	13 k
libmlx4	x86_64	1.0.1-8.el6	rhel-x86_64-server-6	27 k
libmthca	x86_64	1.0.5-7.el6	rhel-x86_64-server-6	33 k
libnes	x86_64	1.1.1-1.el6	rhel-x86_64-server-6	15 k
librdmacm	x86_64	1.0.10-2.el6	rhel-x86_64-server-6	22 k
librdmacm-utils	x86_64	1.0.10-2.el6	rhel-x86_64-server-6	27 k
rdma	noarch	1.0-9.el6	rhel-x86_64-server-6	16 k
rds-tools	x86_64	2.0.4-3.el6	rhel-x86_64-server-6	55 k
Installing for dependencies:				
ibutils-libs	x86_64	1.5.4-3.el6	rhel-x86_64-server-6	924 k
opensm-libs	x86_64	3.3.5-1.el6	rhel-x86_64-server-6	53 k
tk	x86_64	1:8.5.7-5.el6	rhel-x86_64-server-6	1.4 M

Transaction Summary

```
=====
Install      20 Package(s)
```

```
Total download size: 4.0 M
```

```
Installed size: 0
```

```
Is this ok [y/N]:
```

- 在 SLES 上，编辑“直接访问传输”(DAT) 配置文件 `/etc/dat.conf`，以便每个通信适配器端口都在该文件中有一行内容。在 RHEL 5.6（和更高的 5.x 发行版）上，DAT 配置文件位于 `/etc/ofed/dat.conf` 中，并且由 OFED 的组安装进行更新。在 RHEL 6.1 上，DAT 配置文件位于 `/etc/rdma/dat.conf` 中，并且由“InfiniBand 支持”程序包的组安装进行更新。以下示例具有四个单端口通信适配器端口。

```
cat /etc/dat.conf
```

```
ofa-v2-ib0 u2.0 nonthreadsafe default libdaplofa.so.2 dapl.2.0 "ib0 0" ""
ofa-v2-ib1 u2.0 nonthreadsafe default libdaplofa.so.2 dapl.2.0 "ib1 0" ""
ofa-v2-ib2 u2.0 nonthreadsafe default libdaplofa.so.2 dapl.2.0 "ib2 0" ""
ofa-v2-ib3 u2.0 nonthreadsafe default libdaplofa.so.2 dapl.2.0 "ib3 0" ""
```

注：如果您接收到 `DAT_INTERNAL_ERR` 通信错误，那么可能是系统尝试与未在适配器端口的“直接访问传输”(DAT) 配置文件中正确设置的适配器接口通信。

- 编辑网络配置文件，以便为每个通信适配器端口接口都配置一个静态 IP 地址。下列文件清单显示了 CF、主机 `cf1` 和 `cf2` 以及成员 `member1`、`member2`、`member3` 和 `member4` 的网络适配器配置。编辑每台主机上的网络配置文件，以便每台主机上列出的第一个通信适配器端口都位于其他主机所在的子网中。如果要在 CF 上配置多个通信适配器端口，请将其他通信适配器端口 CF 进行配对，以便辅助 CF 上的每个 DEVICE 与主 CF 上具有相同标识的 DEVICE 位于同一子网中。

```
ssh cf1 cat /etc/sysconfig/network/ifcfg-ib0
```

```
DEVICE=ib0
BOOTPROTO='static'
IPADDR='10.222.0.1'
NETMASK='255.255.255.0'
STARTMODE='onboot'
WIRELESS='no'
```

```
ssh cf1 cat /etc/sysconfig/network/ifcfg-ib1
```

```
DEVICE=ib1
BOOTPROTO='static'
IPADDR='10.222.1.1'
NETMASK='255.255.255.0'
STARTMODE='onboot'
WIRELESS='no'
```

```
ssh cf1 cat /etc/sysconfig/network/ifcfg-ib2
```

```
DEVICE=ib2
BOOTPROTO='static'
```

```
IPADDR='10.222.2.1'  
NETMASK='255.255.255.0'  
STARTMODE='onboot'  
WIRELESS='no'
```

```
ssh cf1 cat /etc/sysconfig/network/ifcfg-ib3  
DEVICE=ib3  
BOOTPROTO='static'  
IPADDR='10.222.3.1'  
NETMASK='255.255.255.0'  
STARTMODE='onboot'  
WIRELESS='no'
```

```
ssh cf2 cat /etc/sysconfig/network/ifcfg-ib0  
DEVICE=ib0  
BOOTPROTO='static'  
IPADDR='10.222.0.2'  
NETMASK='255.255.255.0'  
STARTMODE='onboot'  
WIRELESS='no'
```

```
ssh cf2 cat /etc/sysconfig/network/ifcfg-ib1  
DEVICE=ib1  
BOOTPROTO='static'  
IPADDR='10.222.1.2'  
NETMASK='255.255.255.0'  
STARTMODE='onboot'  
WIRELESS='no'
```

```
ssh cf2 cat /etc/sysconfig/network/ifcfg-ib2  
DEVICE=ib2  
BOOTPROTO='static'  
IPADDR='10.222.2.2'  
NETMASK='255.255.255.0'  
STARTMODE='onboot'  
WIRELESS='no'
```

```
ssh cf2 cat /etc/sysconfig/network/ifcfg-ib3  
DEVICE=ib3  
BOOTPROTO='static'  
IPADDR='10.222.3.2'  
NETMASK='255.255.255.0'  
STARTMODE='onboot'  
WIRELESS='no'
```

```
ssh member1 cat /etc/sysconfig/network/ifcfg-ib0  
DEVICE=ib0  
BOOTPROTO='static'  
IPADDR='10.222.0.101'  
NETMASK='255.255.255.0'  
STARTMODE='onboot'  
WIRELESS='no'
```

```
ssh member2 cat /etc/sysconfig/network/ifcfg-ib0  
DEVICE=ib0  
BOOTPROTO='static'  
IPADDR='10.222.0.102'  
NETMASK='255.255.255.0'  
STARTMODE='onboot'  
WIRELESS='no'
```

```
ssh member3 cat /etc/sysconfig/network/ifcfg-ib0  
DEVICE=ib0  
BOOTPROTO='static'  
IPADDR='10.222.0.103'  
NETMASK='255.255.255.0'
```

```

STARTMODE='onboot'
WIRELESS='no'

ssh member4 cat /etc/sysconfig/network/ifcfg-ib0
DEVICE=ib0
BOOTPROTO='static'
IPADDR='10.222.0.104'
NETMASK='255.255.255.0'
STARTMODE='onboot'
WIRELESS='no'

```

注:

- 为了简明起见，先前示例中使用的 IP 地址使用 255.255.255.0 子网掩码 (NETMASK)，以便子网的第三个和第四个 IP 段可以与接口设备和主机名的数目匹配。此子网掩码将产生 CF 的 IP 地址（其格式类似于 10.222.interface-id-device-number.CF-hostname-suffix）和成员 IP 地址（其格式类似于 10.222.interface-id-device-number.10member-hostname-suffix）。
 - 对于 DB2 pureScale 环境，只能为成员主机配置一个通信适配器端口。必须将它们分配给同一子网。
 - 每台 CF 主机上的第一个通信适配器端口位于成员所在的子网中。
 - CF 上的每个通信适配器端口位于不同的子网中。
 - 主和辅助 CF 上具有相同接口 *DEVICE* 名称的通信适配器端口共享同一子网。
5. 仅对于 BladeCenter 部署，在 DB2 pureScale 环境中的所有主机上启用子网管理服务（开放式 SM）。要启用子网管理服务，请对每台主机运行以下命令以启动该服务以及在重新引导之后将其启动:

```

chkconfig opensmd on
service opensmd start

```

6. 更新每台主机上的 /etc/hosts 文件，以便对于规划的 DB2 pureScale 环境中的每台主机，该文件都包括该规划的环境中所有主机的所有通信适配器端口的所有 IP 地址。

例如，在规划的 DB2 pureScale 环境中，当 CF 上具有多个通信适配器端口并且环境中具有四个成员时，/etc/hosts 配置文件可能类似于以下文件:

```

10.222.0.1      cf1-ib0.example.com cf1-ib0
10.222.1.1      cf1-ib1.example.com cf1-ib1
10.222.2.1      cf1-ib2.example.com cf1-ib2
10.222.3.1      cf1-ib3.example.com cf1-ib3
10.222.0.2      cf2-ib0.example.com cf2-ib0
10.222.1.2      cf2-ib1.example.com cf2-ib1
10.222.2.2      cf2-ib2.example.com cf2-ib2
10.222.3.2      cf2-ib3.example.com cf2-ib3
10.222.0.101    member1-ib0.example.com member1-ib0
10.222.0.102    member2-ib0.example.com member2-ib0
10.222.0.103    member3-ib0.example.com member3-ib0
10.222.0.104    member4-ib0.example.com member4-ib0

```

注:

- 所有成员都位于同一子网中，该子网是每个 CF 的第一个通信适配器端口所在的子网。
 - 在具有四个成员的环境中，当该环境仅将一个通信适配器端口用于每个 CF 时，该文件将类似于上一个示例，但仅包含上一个示例中每个 CF 的第一个 IP 地址。
7. 重新启动 InfiniBand 子系统的服务。

```
service openibd restart
```

在 RHEL 6.1 上:

```
service rdma restart
```

8. 验证 InfiniBand 子系统。

- a. 验证端口是否处于活动状态以及是否建立了链路。使用 **ibstat -v** 命令或 **ibstatus** 命令来列示适配器的状态。此检查适用于 `/etc/dat.conf` 中先前标识的端口和接口。

```
ibstatus
Infiniband device 'mlx4_0' port 1 status:
  default gid:   fe80:0000:0000:0000:0002:c903:0007:eafb
  base lid:      0x2
  sm lid:        0x1
  state:         4: ACTIVE
  phys state:    5: LinkUp
  rate:          20 Gb/sec (4X DDR)

Infiniband device 'mlx4_0' port 2 status:
  default gid:   fe80:0000:0000:0000:0002:c903:0007:eafc
  base lid:      0x3
  sm lid:        0x1
  state:         4: ACTIVE
  phys state:    5: LinkUp
  rate:          20 Gb/sec (4X DDR)
```

注: Linux 上 **ibstatus** 命令的示例输出的 port 1 对应于 `dat.conf` 文件中的 port 0:

```
ofa-v2-ib0 u2.0 nonthreadsafe default libdaplofa.so.2 dap1.2.0 "ib0 0" ""
```

验证 `state` 字段值是否是 `ACTIVE` 以及 `phys state` 字段是否报告了链路已启动 (`LinkUp`)。

- b. 确保目标 IP 是可解析的。例如, 输入以下内容:

```
# ip -resolve neigh
coralxib44-ib3 dev ib3 lladdr
80:00:00:49:fe:80:00:00:00:00:00:00:00:02:c9:03:00:0e:9d:5e REACHABLE
coralxib42.torolab.ibm.com dev bond0 lladdr 00:1a:64:c9:d1:e8 REACHABLE
coralxib42-ib0 dev ib0 lladdr
80:00:00:48:fe:80:00:00:00:00:00:00:00:02:c9:03:00:07:ea:5f REACHABLE
coralxib44-ib0 dev ib0 lladdr
80:00:00:48:fe:80:00:00:00:00:00:00:00:02:c9:03:00:07:eb:13 REACHABLE
9.26.120.1 dev bond0 lladdr 00:00:0c:07:ac:01 REACHABLE
coralxib43.torolab.ibm.com dev bond0 lladdr 00:1a:64:c9:cc:d4 REACHABLE
coralxib44-ib2 dev ib2 lladdr
80:00:00:48:fe:80:00:00:00:00:00:00:00:02:c9:03:00:0e:9d:5d REACHABLE
coralxib44.torolab.ibm.com dev bond0 lladdr 00:1a:64:c9:d5:24 REACHABLE
coralxib44-ib1 dev ib1 lladdr
80:00:00:49:fe:80:00:00:00:00:00:00:00:02:c9:03:00:07:eb:14 REACHABLE
coralxib43-ib0 dev ib0 lladdr
80:14:00:48:fe:80:00:00:00:00:00:00:00:02:c9:03:00:07:ea:07 REACHABLE

# arp -an
? (10.1.4.144) at 80:00:00:49:fe:80:00:00:00 [infiniband] on ib3
? (9.26.120.241) at 00:1a:64:c9:d1:e8 [ether] on bond0
? (10.1.1.142) at 80:00:00:48:fe:80:00:00:00 [infiniband] on ib0
? (10.1.1.144) at 80:00:00:48:fe:80:00:00:00 [infiniband] on ib0
? (9.26.120.1) at 00:00:0c:07:ac:01 [ether] on bond0
? (9.26.120.103) at 00:1a:64:c9:cc:d4 [ether] on bond0
? (10.1.2.144) at 80:00:00:48:fe:80:00:00:00 [infiniband] on ib2
```

```
? (9.26.120.104) at 00:1a:64:c9:d5:24 [ether] on bond0
? (10.1.3.144) at 80:00:00:49:fe:80:00:00:00 [infiniband] on ib1
? (10.1.1.143) at 80:14:00:48:fe:80:00:00:00 [infiniband] on ib0
```

下一步做什么

修改您计划包括在 DB2 pureScale环境中的主机的内核参数。

在 10GE 网络上配置 (Linux)

本节中的主题详细描述了如何在 10 千兆以太网 (10GE) 网络上配置单个或多个通信适配器端口和交换机。

在 10GE 网络上设置交换机上的 IP 接口 (Linux):

在 10 千兆以太网 (10GE) 网络上，必须手动设置交换机上的 IP 接口。

开始之前

确保已完成下列任务:

- 必须已打开要配置的交换机。
- 必须能够通过控制台来管理交换机。例如，已连接至交换机的管理端口的本机。
- 必须对交换机具有管理访问权。
- 必须使用交换机的管理端口的 IP 来设置交换机，并且交换机必须正在运行。

关于此任务

交换机上要设置的 IP 地址数与从 CF 服务器直接连接至该交换机的相异 IP 子网数相同。

过程

要设置 IP 接口

1. 使用管理用户标识和密码登录交换机的命令行界面。
2. 按照下列准则来创建接口并设置其 IP 地址:
 - a. 在交换机上创建与从 CF 主机连接的相异 IP 子网数目相同的 IP 接口。（例如，在下面的图 1 中，每个交换机都有两个从 CF 主机连接的相异 IP 子网。）
 - b. 必须为每个 IP 接口分配位于 CF 主机上的其中一个相异 IP 子网中的 IP 地址。
 - c. 在交换机中不能多次使用同一个 IP 子网。
3. 对于单个交换机集群，现在已完成设置。如果图 1 中的集群只有一台交换机，那么在完成步骤 1 到步骤 2 之后，此交换机会将下列 IP 地址分配给它们的 IP 接口：
192.168.1.2、192.168.2.2、192.168.3.2 和 192.168.4.2。

最后一个步骤是验证新创建的 IP 接口之间是否可以互相执行 ping 操作，成员和 CF 中的每个适配器是否可以对其 netmon.cf 中为该适配器指定的可执行 ping 操作的外部 IP 地址执行 ping 操作。

4. 对于有两台交换机的集群，请执行下列附加步骤:
 - a. 在另一台交换机上重复执行步骤 1 和步骤 2。此步骤结束时，每台交换机上应该有相同数目的 IP 接口，并且每个 IP 地址位于不同的 IP 子网中。这两台交换机上的相异 IP 子网的总数与 CF 主机上的相异 IP 子网的总数相同。

- b. 如果交换机上新创建的 IP 接口与成员的适配器不具备相同的 IP 子网，那么在此台交换机上创建另外的 IP 接口。为此新创建的 IP 接口分配与此成员在同一 IP 子网中的 IP 地址。完成此步骤之后，一台交换机应当比另一台交换机多一个 IP 接口。此外，这两台交换机都将刚好有一个这样的 IP 接口：其 IP 地址与所有成员都在同一 IP 子网中。

以下的图 1 为例，在完成步骤 1 到步骤 4a 之后，每台交换机会将下列 IP 地址分配给它们的 IP 接口：

交换机 1 - 192.168.1.2 和 192.168.2.2
交换机 2 - 192.168.3.2 和 192.168.4.2

由于所有成员都在 IP 子网 192.168.1.0 中，因此，将按照步骤 4 的指示信息来选择交换机 2 以创建另外的 IP 接口，这是因为交换机 2 当前不具备位于 IP 子网 192.168.1.0 中的 IP 地址。

完成步骤 4b 之后，每台交换机将已分配下列 IP 地址：

交换机 1 - 192.168.1.2 和 192.168.2.2
交换机 2 - 192.168.1.5、192.168.3.2 和 192.168.4.2

注：一旦这两台交换机上都存在 IP 子网 192.168.1.0 时，便已完成 IP 接口设置过程。最后一个步骤是验证新创建的 IP 接口之间是否可以互相执行 ping 操作，成员和 CF 中的每个适配器是否可以对它们的 **netmon.cf** 中为该适配器指定的可执行 ping 操作的外部 IP 地址执行 ping 操作。

示例

下面是有关如何在使用两台 BNT 交换机的集群中创建 IP 接口的逐步指示信息：

1. 使用管理用户标识登录。
2. 创建该接口并设置其 IP 地址和 IP 子网掩码。
3. 如果要在交换机上创建两个接口：
 - a. 要创建接口 1，请设置 IP 地址和 IP 子网掩码。例如：

```
RS G8124(config)#interface ip 1
RS G8124(config-ip-if)#ip address 192.168.1.2
RS G8124(config-ip-if)#ip netmask 255.255.255.0
RS G8124(config-ip-if)#exit
```
 - b. 要创建接口 2，请使用同一过程。例如：

```
RS G8124(config)#interface ip 2
RS G8124(config-ip-if)#ip address 192.168.2.2
RS G8124(config-ip-if)#ip netmask 255.255.255.0
RS G8124(config-ip-if)#exit
```
4. 要使更改生效，请输入以下命令：

```
RS G8124(config)#copy running-config startup-config
```
5. 要为另外的 IP 子网创建接口，请在第二台交换机上重复执行步骤 2 到步骤 4。
6. 要验证 IP 地址，请从连接至同一交换机的 CF 和成员主机对地址执行 ping 操作。



图 21. 两个 CF 和四个成员连接至两台交换机。

在 10GE 网络上为 DB2 pureScale 环境配置交换机故障转移 (Linux):

交换机故障转移功能是通过在交换机上配置链路聚集控制协议 (LACP) 提供的高可用性功能。

开始之前

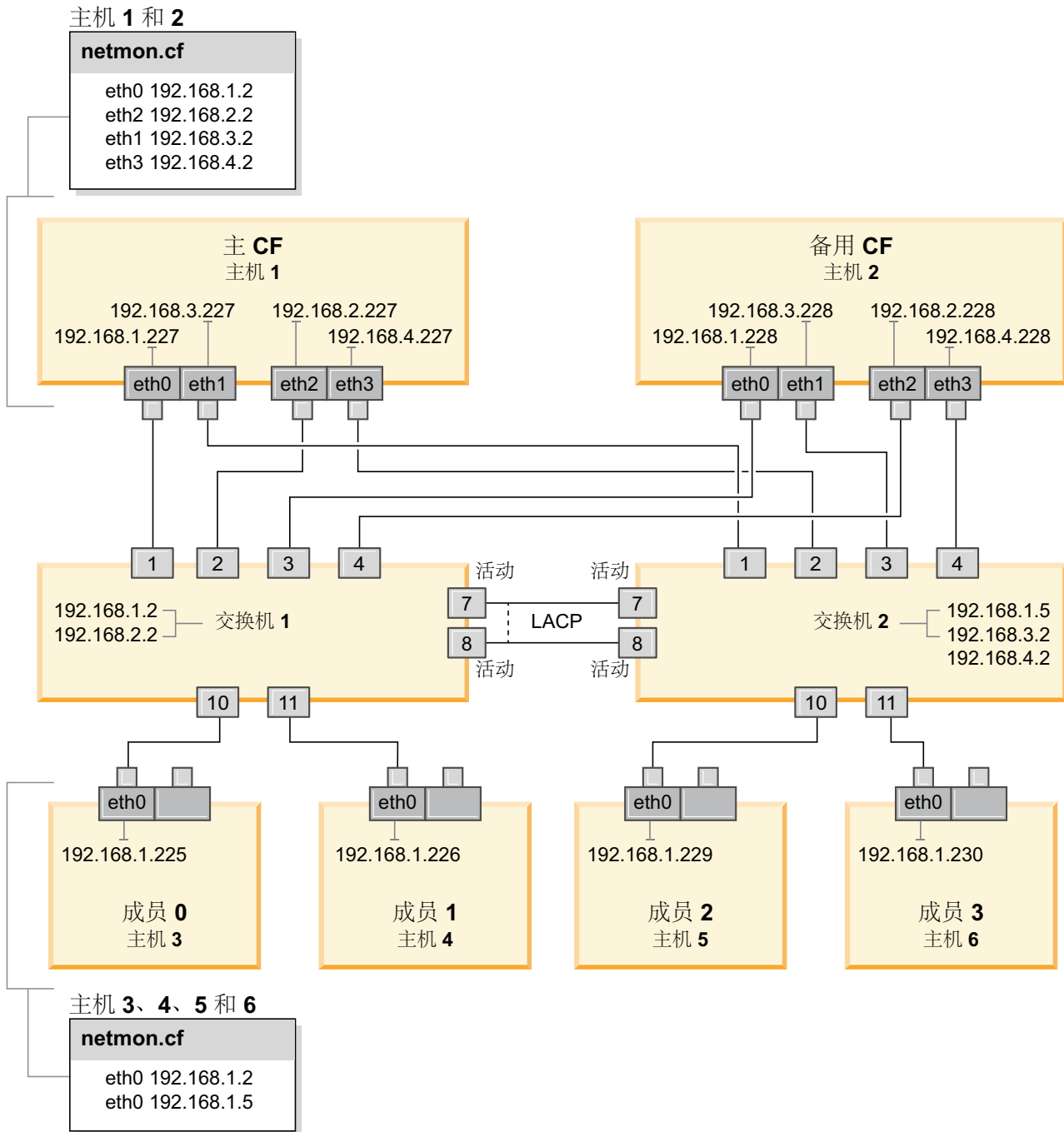
本主题中详细描述的配置过程适用于 10 千兆以太网 (10GE) 网络上的 SuSE Linux Enterprise Server (SLES) 系统和 Red Hat Enterprise Linux Server (RHEL) 系统。

此过程不适用于 IBM BladeCenter 环境。要为 BladeCenter 部署配置交换机故障转移支持，不需要对交换机模块执行任何操作，但必须在主和辅助集群高速缓存设施 (CF) 上配置多个集群互连。

对于不包含刀片服务器的 DB2 pureScale 环境，在开始之前，请完成以下任务：

1. 按照 第 137 页的第 12 章，『DB2 pureScale 环境的网络拓扑配置注意事项』中列示的一个受支持的网络拓扑来设置网络拓扑。
2. 打开交换机的电源并将 RJ11 串行电缆或以太网电缆连接至交换机。

需要对交换机的管理访问权。

关于此任务

该过程详细描述了配置多台交换机以支持交换机故障转移的步骤。交换机故障转移功能有助于改进网络的弹性或容错。这些步骤不适用于单交换机设置。

要创建具有多个交换机的 DB2 pureScale 环境，必须在 CF 服务器上具有多个集群互连并在交换机上配置交换机故障转移。

10GE 网络上的交换机故障转移配置要求交换机支持链路聚集控制协议 (LACP)。

过程

1. 指定每台交换机上要用作交换机间链路 (ISL) 的两个或更多端口。
2. 连接两台交换机之间的电缆。
3. 通过 GUI 界面登录交换机并配置以下内容。请参阅交换机手册以了解详细步骤：
 - 所有 ISL 端口都必须启用链路聚合制协议 (LACP)
 - 必须将（两台交换机上的）所有 ISL 端口设置为处于活动状态。
 - 禁用生成树协议 (STP)



图 22. 两个 CF 和四个成员连接至两台交换机。

下一步做什么

配置您计划包括在 DB2 pureScale 环境中的主机的网络设置。

在 10GE 网络上为 DB2 pureScale 环境配置主机的网络设置 (Linux):

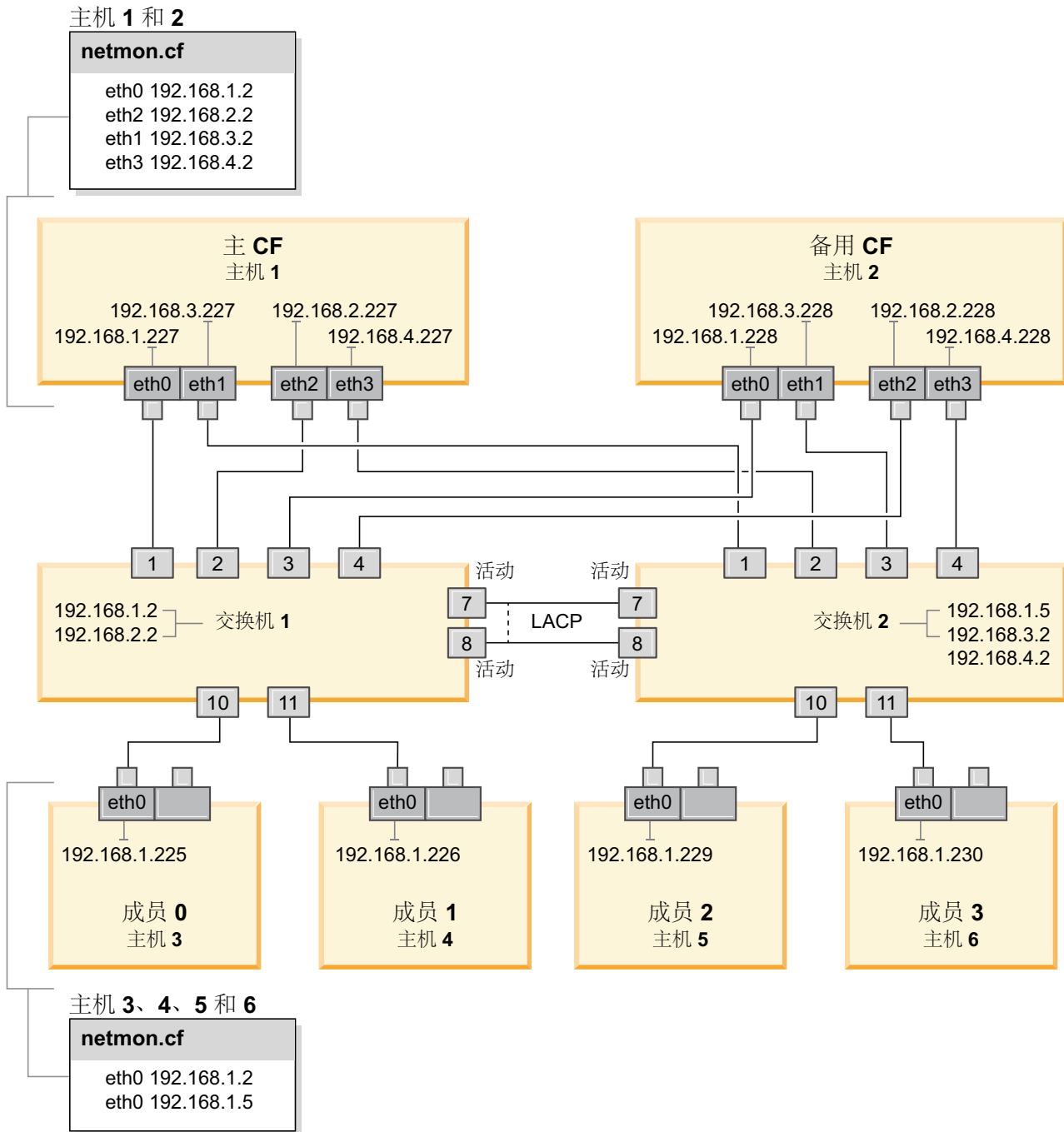
将所有成员添加到同一 IP 子网中。成对地配置集群高速缓存设施 (CF) 上的通信适配器端口，以便一个 CF 上的设备标识与另一个 CF 上的相同设备标识位于同一 IP 子网中。其中一对通信适配器端口必须位于成员所在的 IP 子网中。

开始之前

确保已完成下列任务:

- 阅读第 137 页的第 12 章,『DB2 pureScale 环境的网络拓扑配置注意事项』以了解 DB2 pureScale 环境的受支持网络拓扑。
- 确保您的设置符合第 153 页的第 17 章,『准备安装用于 DB2 Enterprise Server Edition 的 DB2 pureScale Feature』的安装先决条件中列示的受支持 DB2 pureScale 环境。

在所有 DB2 成员和 CF 主机上都需要管理访问权。

关于此任务

要配置主机的网络设置,请在 SuSE Linux 上安装 OpenFabrics Enterprise Distribution (OFED) 程序包或在 Red Hat Linux 上安装“高性能联网”程序包,并在主机上配置 IP 地址。集群高速缓存设施 (CF) 支持多个通信适配器端口以帮助缩放 DB2 pureScale 环境以及帮助改进高可用性。每个 CF 都需要一个通信适配器端口。建议使用更多端口,以增大 CF 的带宽、增加冗余性以及允许使用多个交换机。

注: 必须在计划用于将来的 DB2 pureScale 环境的所有主机上都执行这些步骤。

过程

1. 作为 root 用户登录。
2. 配置适当的软件以在所需的网络上支持 RDMA。
 - SLES 系统的 OFED 配置详细信息。
 - 对于 SLES 10 SP3, 请遵循技术说明 #1455818 (网址为 <http://www.ibm.com/support/docview.wss?uid=swg21455818>) 中有关安装 OFED 的指示信息
 - 对于 SLES 10 SP4 和更高版本:
 - a. 配置 SLES 联机更新以包括您的 SLES 版本的维护存储库。
 - b. 安装维护存储库中的下列程序包:

```
compat-dapl-1.2.19-0.5.1
compat-dapl-32bit-1.2.19-0.5.1
dapl-32bit-2.0.30-0.5.1
dapl-doc-2.0.30-0.5.1
dapl-2.0.30-0.5.1
ibutils-32bit-1.5.4-0.3.3
Ibutils-1.5.4-0.3.3
infiniband-diags-1.5.7-0.3.2
libcxgb3-rdmav2-32bit-1.2.5-0.3.1
libcxgb3-rdmav2-1.2.5-0.3.1
libibcm-1.0.5-0.3.1
libibcm-32bit-1.0.5-0.3.1
libibcommon1-1.1.2_20090314-0.1.1
libibcommon1-32bit-1.1.2_20090314-0.1.1
libibmad5-1.3.6-0.3.1
libibmad5-32bit-1.3.6-0.3.1
libibumad3-1.3.6-0.3.1
libibumad3-32bit-1.3.6-0.3.1
libibverbs-1.1.4-0.3.1
libibverbs-32bit-1.1.4-0.3.1
libipathverbs-1.2-0.3.1
libipathverbs-32bit-1.2-0.3.1
libmlx4-rdmav2-1.0-5.21.1
libmlx4-rdmav2-32bit-1.0-5.21.1
```

```

libmthca-rdmav2-1.0.5-5.18.1
libmthca-rdmav2-32bit-1.0.5-5.18.1
libnes-rdmav2-1.1.0-0.3.1
librdmacm-1.0.13-0.3.1
librdmacm-32bit-1.0.13-0.3.1
libsdp-32bit-1.1.103-0.3.1
libsdp-1.1.103-0.3.1
mpi-selector-1.0.3-0.3.1
mstflint-1.4-2.25.1
ofed-doc-1.5.2-0.7.1
ofed-kmp-default-1.5.2_2.6.32.29_0.3
-0.7.1
ofed-1.5.2-0.7.1
ofed-doc-1.5.2-0.7.1
ofed-kmp-default-1.5.2_2.6.32.29_0.3
-0.7.1
opensm-32bit-3.3.7-0.5.1
opensm-3.3.7-0.5.1
ibvexdmttools-0.0.1-75.16.1
qlvnictools-0.0.1-75.16.1
sdpnetstat-1.60-5.22.1
srptools-0.0.4-6.8.2

```

c. 验证是否安装了每个属于 OFED 的程序包。

- RHEL 系统的 OFED 配置详细信息。

在 RHEL 5.6 上，运行“OpenFabrics Enterprise Distribution”的组安装以安装必需的 InfiniBand 程序包。在 RHEL 5.6 上，不支持在 CF 中使用多个通信适配器端口。（要在 CF 中使用多个通信适配器端口，需要 RHEL 6.1）

在 RHEL 6.1 上：

- 预订 RHEL 服务器高性能联网（对于 x86_64，版本为 V6）通道。此通道需要付费。如果已预订此通道，那么不需要重新预订。
- 运行“InfiniBand 支持”程序包的组安装以安装必需的软件。这会触发安装 RHEL 服务器高性能联网 (HPN) 程序包。正确的安装会将与“InfiniBand 支持”程序包一起打包的 libibverbs 和 libmlx4 替换为 libibverbs-rocee 和 libibmlx4-rocee。

样本输出：

```

[root@coralm234 ~]# yum groupinstall 'Infiniband Support'
Loaded plugins: product-id, refresh-packagekit, rhnplugin, subscription-manager
Updating Red Hat repositories.
rhel-x86_64-server-hpn-6
rhel-x86_64-server-hpn-6-debuginfo
Setting up Group Process
Package libibverbs-utils is obsoleted by libibverbs-rocee-utils, trying
to install libibverbs-rocee-utils-1.1.4-4.el6.x86_64 instead
Package libibverbs is obsoleted by libibverbs-rocee, trying to install
libibverbs-rocee-1.1.4-4.el6.x86_64 instead
Package libmlx4 is obsoleted by libmlx4-rocee, trying to install
libmlx4-rocee-1.0.1-8.el6.x86_64 instead

Resolving Dependencies
--> Running transaction check
--> Package dap1.x86_64 0:2.0.25-5.2.el6 will be installed
--> Package ibsim.x86_64 0:0.5-4.el6 will be installed
--> Package ibutils.x86_64 0:1.5.4-3.el6 will be installed
--> Processing Dependency: libosmcomp.so.3(OSMCOMP_2.3)(64bit) for package:
ibutils-1.5.4-3.el6.x86_64
--> Processing Dependency: libosmvendor.so.3(OSMVENDOR_2.0)(64bit) for package:
ibutils-1.5.4-3.el6.x86_64
--> Processing Dependency: libopensm.so.2(OPENSM_1.5)(64bit) for package:
ibutils-1.5.4-3.el6.x86_64
--> Processing Dependency: tk for package: ibutils-1.5.4-3.el6.x86_64
--> Processing Dependency: libosmcomp.so.3()(64bit) for package:
ibutils-1.5.4-3.el6.x86_64

```



```

--> Processing Dependency: libosmvendor.so.3()(64bit) for package:
ibutils-1.5.4-3.el6.x86_64
--> Processing Dependency: libopensm.so.2()(64bit) for package:
ibutils-1.5.4-3.el6.x86_64
--> Processing Dependency: libibdmcom.so.1()(64bit) for package:
ibutils-1.5.4-3.el6.x86_64
----> Package libcxgb3.x86_64 0:1.3.0-1.el6 will be installed
----> Package libibcm.x86_64 0:1.0.5-2.el6 will be installed
----> Package libibmad.x86_64 0:1.3.4-1.el6 will be installed
----> Package libibumad.x86_64 0:1.3.4-1.el6 will be installed
----> Package libibverbs-rocee.x86_64 0:1.1.4-4.el6 will be installed
----> Package libibverbs-rocee-utils.x86_64 0:1.1.4-4.el6 will be installed
----> Package libipathverbs.x86_64 0:1.2-2.el6 will be installed
----> Package libmlx4-rocee.x86_64 0:1.0.1-8.el6 will be installed
----> Package libmthca.x86_64 0:1.0.5-7.el6 will be installed
----> Package libnes.x86_64 0:1.1.1-1.el6 will be installed
----> Package librdmacm.x86_64 0:1.0.10-2.el6 will be installed
----> Package librdmacm-utils.x86_64 0:1.0.10-2.el6 will be installed
----> Package rdma.noarch 0:1.0-9.el6 will be installed
----> Package rds-tools.x86_64 0:2.0.4-3.el6 will be installed
--> Running transaction check
----> Package ibutils-libs.x86_64 0:1.5.4-3.el6 will be installed
----> Package opensm-libs.x86_64 0:3.3.5-1.el6 will be installed
----> Package tk.x86_64 1:8.5.7-5.el6 will be installed
--> Finished Dependency Resolution

```

Dependencies Resolved

```

=====
Package            Arch      Version      Repository      Size
=====
Installing:
dapl                x86_64    2.0.25-5.2.el6  rhel-x86_64-server-6  143 k
ibsim               x86_64    0.5-4.el6     rhel-x86_64-server-6   55 k
ibutils             x86_64    1.5.4-3.el6   rhel-x86_64-server-6  1.0 M
libcxgb3            x86_64    1.3.0-1.el6   rhel-x86_64-server-6   16 k
libibcm             x86_64    1.0.5-2.el6   rhel-x86_64-server-6   19 k
libibmad            x86_64    1.3.4-1.el6   rhel-x86_64-server-6   52 k
libibumad           x86_64    1.3.4-1.el6   rhel-x86_64-server-6   55 k
libibverbs-rocee    x86_64    1.1.4-4.el6   rhel-x86_64-server-hpn-6 44 k
libibverbs-rocee-utils x86_64    1.1.4-4.el6   rhel-x86_64-server-hpn-6 34 k
libipathverbs       x86_64    1.2-2.el6     rhel-x86_64-server-6   13 k
libmlx4-rocee       x86_64    1.0.1-8.el6   rhel-x86_64-server-hpn-6 27 k
libmthca            x86_64    1.0.5-7.el6   rhel-x86_64-server-6   33 k
libnes              x86_64    1.1.1-1.el6   rhel-x86_64-server-6   15 k
librdmacm           x86_64    1.0.10-2.el6  rhel-x86_64-server-6   22 k
librdmacm-utils     x86_64    1.0.10-2.el6  rhel-x86_64-server-6   27 k
rdma                 noarch    1.0-9.el6     rhel-x86_64-server-6   16 k
rds-tools           x86_64    2.0.4-3.el6   rhel-x86_64-server-6   55 k
Installing for dependencies:
ibutils-libs        x86_64    1.5.4-3.el6   rhel-x86_64-server-6   924 k
opensm-libs         x86_64    3.3.5-1.el6   rhel-x86_64-server-6   53 k
tk                   x86_64    1:8.5.7-5.el6  rhel-x86_64-server-6   1.4 M

```

Transaction Summary

```

=====
Install      20 Package(s)

```

Total download size: 4.0 M

Installed size: 0

Is this ok [y/N]:

要验证已安装的 RoCE 程序包，请输入：

```
yum groupinfo "High Performance Networking"
```

3. 仅在 RHEL 6.1 上，必须手动安装 RSCT 所需的若干 32 位程序包，这是因为在 RHEL 6.1 上不再会自动安装这些程序包。下面显示了这些程序包的列表和用于安装它们的命令。作为 root 用户运行这些命令：

```

yum install libibcm.i686
yum install libibverbs-rocee.i686
yum install librdmacm.i686
yum install libcxgb3.i686
yum install libibmad.i686
yum install libibumad.i686
yum install libmlx4-rocee.i686
yum install libmthca.i686

```

4. 编辑“直接访问传输”(DAT) 配置文件，以便每个通信适配器端口都在该文件中有一行内容。在 SLES 上，DAT 配置文件位于 `/etc/dat.conf` 中。在 RHEL 5.6 上，DAT 配置文件位于 `/etc/ofed/dat.conf` 中。在 RHEL 6.1 上，它位于 `/etc/rdma/dat.conf` 中。此文件由先前步骤中程序包的组安装进行更新。以下示例是使用四个通信适配器端口的 CF 主机上的配置文件：

```
ofa-v2-roe0 u2.0 nonthreadsafe default libdaplofa.so.2 dapl.2.0 "eth0 0" ""
ofa-v2-roe1 u2.0 nonthreadsafe default libdaplofa.so.2 dapl.2.0 "eth1 0" ""
ofa-v2-roe2 u2.0 nonthreadsafe default libdaplofa.so.2 dapl.2.0 "eth2 0" ""
ofa-v2-roe3 u2.0 nonthreadsafe default libdaplofa.so.2 dapl.2.0 "eth3 0" ""
```

注：如果您接收到 `DAT_INTERNAL_ERR` 通信错误，那么可能是系统尝试与未在适配器端口的“直接访问传输”(DAT) 配置文件中正确设置的适配器接口通信。

5. 可选：安装诊断实用程序（例如，`ibstat` 和 `ibstatus`）的“`infiniband-diags`”程序包。要安装“`infiniband-diags`”程序包，请运行以下命令：

```
yum install infiniband-diags
```

在运行诊断工具之前，必须重新启动 RDMA 服务。作为 root 用户运行以下命令：

```
chkconfig rdma on
service rdma restart
```

6. 请验证在 10GE 适配器驱动程序中已启用全局暂停 (IEEE 802.3x) 流量控制。例如，要在 Mellanox Connect X-2 10GE 适配器驱动程序中进行验证，`MLX4_EN` 模块中的优先级位掩码“`pfctx`”和“`pfcrx`”必须设置为“0”。例如：

```
HostM0 # cat /sys/module/mlx4_en/parameters/pfctx
0HostM0 # cat /sys/module/mlx4_en/parameters/pfcrx
0
```

如果其中一个优先级位掩码或者两个优先级位掩码都设置为任何其他值，那么可以使用下列任一命令将它们设置为 0：

对于 SuSE:

```
echo "options mlx4_en pfctx=0 pfcrx=0" >> /etc/modprobe.conf.local
service openibd restart
```

对于 RHEL:

```
echo "options mlx4_en pfctx=0 pfcrx=0" >> /etc/modprobe.d/modprobe.conf
service rdma restart
```

7. 编辑网络配置文件，以对每个通信适配器端口都配置一个静态 IP 地址。下列文件清单显示了 CF、主机 `cf1` 和 `cf2` 以及成员 `member1`、`member2`、`member3` 和 `member4` 的网络适配器配置。编辑每台主机上的网络配置文件，以便每台主机上列示的第一个通信适配器端口都位于其他主机所在的子网中。如果要在 CF 上配置多个通信适配器端口，请将其他通信适配器端口 CF 进行配对，以便辅助 CF 上的每个 DEVICE 与主 CF 上具有相同标识的 DEVICE 位于同一子网中。

```
ssh cf1 cat /etc/sysconfig/network/ifcfg-eth0
DEVICE=eth0
HWADDR=00:02:C9:10:F7:26
TYPE=Ethernet
IPADDR='192.168.1.227'
NETMASK='255.255.255.0'
MTU=''
NAME='Mellanox MT26448 [ConnectX EN 10GigE, PCIe 2.0 5GT/s]'
NETWORK=''
REMOTE_IPADDR=''
STARTMODE='auto'
```

```

USERCONTROL='no'

ssh cf1 cat /etc/sysconfig/network-scripts/ifcfg-eth1
DEVICE=eth1
HWADDR=00:02:C9:10:F7:26
TYPE=Ethernet
IPADDR='192.168.3.227'
NETMASK='255.255.255.0'
MTU=''
NAME='Mellanox MT26448 [ConnectX EN 10GigE, PCIe 2.0 5GT/s]'
NETWORK=''
REMOTE_IPADDR=''
STARTMODE='auto'
USERCONTROL='no'

ssh cf1 cat /etc/sysconfig/network-scripts/ifcfg-eth2
DEVICE=eth2
HWADDR=00:02:C9:10:F7:26
TYPE=Ethernet
IPADDR='192.168.2.227'
NETMASK='255.255.255.0'
MTU=''
NAME='Mellanox MT26448 [ConnectX EN 10GigE, PCIe 2.0 5GT/s]'
NETWORK=''
REMOTE_IPADDR=''
STARTMODE='auto'
USERCONTROL='no'

ssh cf1 cat /etc/sysconfig/network-scripts/ifcfg-eth3
DEVICE=eth3
HWADDR=00:02:C9:10:F7:26
TYPE=Ethernet
IPADDR='192.168.4.227'
NETMASK='255.255.255.0'
MTU=''
NAME='Mellanox MT26448 [ConnectX EN 10GigE, PCIe 2.0 5GT/s]'
NETWORK=''
REMOTE_IPADDR=''
STARTMODE='auto'
USERCONTROL='no'

ssh cf2 cat /etc/sysconfig/network-scripts/ifcfg-eth0
DEVICE=eth0
HWADDR=00:02:C9:10:F7:26
TYPE=Ethernet
IPADDR='192.168.1.228'
NETMASK='255.255.255.0'
MTU=''
NAME='Mellanox MT26448 [ConnectX EN 10GigE, PCIe 2.0 5GT/s]'
NETWORK=''
REMOTE_IPADDR=''
STARTMODE='auto'
USERCONTROL='no'

ssh cf2 cat /etc/sysconfig/network-scripts/ifcfg-eth1
DEVICE=eth1
HWADDR=00:02:C9:10:F7:26
TYPE=Ethernet
IPADDR='192.168.3.228'
NETMASK='255.255.255.0'
MTU=''
NAME='Mellanox MT26448 [ConnectX EN 10GigE, PCIe 2.0 5GT/s]'
NETWORK=''
REMOTE_IPADDR=''
STARTMODE='auto'
USERCONTROL='no'

ssh cf2 cat /etc/sysconfig/network-scripts/ifcfg-eth2

```

```
DEVICE=eth2
HWADDR=00:02:C9:10:F7:26
TYPE=Ethernet
IPADDR='192.168.2.228'
NETMASK='255.255.255.0'
MTU=''
NAME='Mellanox MT26448 [ConnectX EN 10GigE, PCIe 2.0 5GT/s]'
NETWORK=''
REMOTE_IPADDR=''
STARTMODE='auto'
USERCONTROL='no'
```

```
ssh cf2 cat /etc/sysconfig/network-scripts/ifcfg-eth3
DEVICE=eth3
HWADDR=00:02:C9:10:F7:26
TYPE=Ethernet
IPADDR='192.168.4.228'
NETMASK='255.255.255.0'
MTU=''
NAME='Mellanox MT26448 [ConnectX EN 10GigE, PCIe 2.0 5GT/s]'
NETWORK=''
REMOTE_IPADDR=''
STARTMODE='auto'
USERCONTROL='no'
```

```
ssh member1 cat /etc/sysconfig/network-scripts/ifcfg-eth0
DEVICE=eth0
HWADDR=00:02:C9:10:F7:26
TYPE=Ethernet
IPADDR='192.168.1.225'
NETMASK='255.255.255.0'
MTU=''
NAME='Mellanox MT26448 [ConnectX EN 10GigE, PCIe 2.0 5GT/s]'
NETWORK=''
REMOTE_IPADDR=''
STARTMODE='auto'
USERCONTROL='no'
```

```
ssh member2 cat /etc/sysconfig/network-scripts/ifcfg-eth0
DEVICE=eth0
HWADDR=00:02:C9:10:F7:26
TYPE=Ethernet
IPADDR='192.168.1.226'
NETMASK='255.255.255.0'
MTU=''
NAME='Mellanox MT26448 [ConnectX EN 10GigE, PCIe 2.0 5GT/s]'
NETWORK=''
REMOTE_IPADDR=''
STARTMODE='auto'
USERCONTROL='no'
```

```
ssh member3 cat /etc/sysconfig/network-scripts/ifcfg-eth0
DEVICE=eth0
HWADDR=00:02:C9:10:F7:26
TYPE=Ethernet
IPADDR='192.168.1.229'
NETMASK='255.255.255.0'
MTU=''
NAME='Mellanox MT26448 [ConnectX EN 10GigE, PCIe 2.0 5GT/s]'
NETWORK=''
REMOTE_IPADDR=''
STARTMODE='auto'
USERCONTROL='no'
```

```
ssh member4 cat /etc/sysconfig/network-scripts/ifcfg-eth0
DEVICE=eth0
```

```
HWADDR=00:02:C9:10:F7:26
TYPE=Ethernet
IPADDR='192.168.1.230'
NETMASK='255.255.255.0'
MTU=''
NAME='Mellanox MT26448 [ConnectX EN 10GigE, PCIe 2.0 5Gt/s]'
NETWORK=''
REMOTE_IPADDR=''
STARTMODE='auto'
USERCONTROL='no'
```

注:

- 为了简明起见，先前示例中使用的 IP 地址使用 255.255.255.0 子网掩码 (NETMASK)，以便子网的第三个和第四个 IP 段可以与接口设备和主机名的数目匹配。此子网掩码将产生 CF 的 IP 地址（其格式类似于 10.222.interface-id-device-number.CF-hostname-suffix）和成员 IP 地址（其格式类似于 10.222.interface-id-device-number.10member-hostname-suffix）。
 - 对于 DB2 pureScale 环境，只能为成员主机配置一个通信适配器端口。必须将它们分配给同一子网。
 - 每台 CF 主机上的第一个通信适配器端口位于成员所在的子网中。
 - CF 上的每个通信适配器端口位于不同的子网中。
 - 主和辅助 CF 上具有相同接口 *DEVICE* 名称的通信适配器端口共享同一子网。
8. 设置交换机上的 IP 接口。有关更多信息，请参阅第 200 页的『在 10GE 网络上设置交换机上的 IP 接口 (Linux)』。
 9. 对于集群中的所有交换机，禁用“融合增强型以太网”(CEE) 功能部件。有关指示信息，请参阅交换机手册。
 10. 设置每台主机上的 netmon.cf。有关更多信息，请参阅第 212 页的『在 10GE 网络上设置 netmon.cf 文件 (Linux)』。
 11. 更新每台主机上的 /etc/hosts 文件，以便对于规划的 DB2 pureScale 环境中的每台主机，该文件都包括该规划的环境中所有主机的所有通信适配器端口的所有 IP 地址。

例如，在规划的 DB2 pureScale 环境中，当 CF 上具有多个通信适配器端口并且环境中具有四个成员时，/etc/hosts 配置文件可能类似于以下文件:

```
192.168.1.227 cf1-eth1.torolab.ibm.com cf1-eth1
192.168.3.227 cf1-eth2.torolab.ibm.com cf1-eth2
192.168.2.227 cf1-eth3.torolab.ibm.com cf1-eth3
192.168.4.227 cf1-eth4.torolab.ibm.com cf1-eth4
192.168.1.228 cf2-eth1.torolab.ibm.com cf2-eth1
192.168.3.228 cf2-eth2.torolab.ibm.com cf2-eth2
192.168.2.228 cf2-eth3.torolab.ibm.com cf2-eth3
192.168.4.228 cf2-eth4.torolab.ibm.com cf2-eth4
192.168.1.225 member0-eth1.torolab.ibm.com member0-eth1
192.168.1.226 member1-eth1.torolab.ibm.com member1-eth1
192.168.1.229 member2-eth1.torolab.ibm.com member2-eth1
192.168.1.230 member3-eth1.torolab.ibm.com member3-eth1
```

注:

- 所有成员都位于同一子网中，该子网是每个 CF 的第一个通信适配器端口所在的子网

- 在具有四个成员的环境中，当该环境仅将一个通信适配器端口用于每个 CF 时，该文件将类似于上一个示例，但仅包含上一个示例中每个 CF 的第一个 IP 地址。

12. 对 RoCE 子系统重新启动该服务。

```
service rdma restart
```

下一步做什么

修改您计划包括在 DB2 pureScale环境中的主机的内核参数。

在 10GE 网络上设置 *netmon.cf* 文件 (Linux):

在 10 千兆以太网 (10GE) 网络上，必须在 *netmon.cf* 文件中手动设置一个或多个可对其执行 Ping 操作的 IP 地址。

过程

要设置 *netmon.cf* 文件:

1. 以 root 用户身份登录主机

2. 检索集群管理器域名。

```
/home/instname/sqlllib/bin/db2cluster -cm -list -domain
```

3. 停止该域。

```
/home/instname/sqlllib/bin/db2cluster -cm -stop -domain domainname -force
```

4. 确定应该在成员的 *netmon.cf* 中输入的 IP 地址。在成员主机上，运行以下命令以检查通信适配器端口和相关联的目标 IP 子网。

```
/sbin/route | grep -v link-local
```

5. 将以下条目添加到成员的 */var/ct/cfg/netmon.cf* 中

```
!REQD eth0 192.168.1.2
```

其中:

- token1 - !REQD 是必需实体
- token2 - eth0 是本地主机上 RoCE 适配器接口名称
- token3 - 192.168.1.2 是分配给交换机上创建的接口的外部可 Ping IP 地址

以下是此成员的完整 */var/ct/cfg/netmon.cf* 的示例:

```
!IBQPORONLY !ALL
!REQD eth2 9.26.92.1
!REQD eth0 192.168.1.2
```

对集群中的所有其他成员重复此步骤。

6. 确定应该在 CF 的 *netmon.cf* 中输入的 IP 地址。在 CF 主机上，运行以下命令以检查通信适配器端口和相关联的目标 IP 子网:

```
/sbin/route | grep -v link-local
```

例如:

```
Host1> $ /sbin/route | grep -v link-local
Kernel IP routing table
Destination      Gateway          Genmask         Flags Metric Ref    Use Iface
192.168.4.0      *                255.255.255.0  U      0      0      0 eth3
192.168.3.0      *                255.255.255.0  U      0      0      0 eth1
```

```

192.168.2.0 * 255.255.255.0 U 0 0 0 eth2
192.168.1.0 * 255.255.255.0 U 0 0 0 eth0
9.26.92.0 * 255.255.252.0 U 0 0 0 eth2
default rsb-v94-hsrp.to 0.0.0.0 UG 0 0 0 eth2

```

最后一列 (Iface) 指示适配器接口名称。在此例中, eth0、eth1、eth2 和 eth3 是此主机上仅有的通信适配器端口接口。四个 IP 子网与此主机相关。

必须在此主机的 netmon.cf 中输入交换机 (它包括全部四个 IP 子网) 上创建的全部四个 IP 地址。例如:

```

!IBQPORONLY !ALL
!REQD eth2 9.26.92.1
!REQD eth0 192.168.1.2
!REQD eth1 192.168.3.2
!REQD eth7 192.168.2.2
!REQD eth6 192.168.4.2

```

对集群中的辅助 CF 主机重复此步骤。

7. 重新启动该域。

```
home/instname/sql1lib/bin/db2cluster -cm -start -domain domainname
```

8. 通过运行以下命令来验证所有适配器是否稳定:

```
lssrc -ls cthats
```

输出应该类似于以下内容:

```

[root@coralm234 ~]# lssrc -ls cthats
Subsystem      Group          PID    Status
cthats         cthats        31938  active
Network Name   Indx Defd  Mbrs  St  Adapter ID      Group ID
CG1             [ 0] 3     3     S   192.168.1.234   192.168.1.234
CG1             [ 0] eth0   0x46d837fd      0x46d83801
HB Interval = 0.800 secs. Sensitivity = 4 missed beats
Ping Grace Period Interval = 60.000 secs.
Missed HBs: Total: 0 Current group: 0
Packets sent   : 560419 ICMP 0 Errors: 0 No mbuf: 0
Packets received: 537974 ICMP 0 Dropped: 0
NIM's PID: 31985
CG2             [ 1] 4     4     S   9.26.93.226    9.26.93.227
CG2             [ 1] eth2   0x56d837fc      0x56d83802
HB Interval = 0.800 secs. Sensitivity = 4 missed beats
Ping Grace Period Interval = 60.000 secs.
Missed HBs: Total: 0 Current group: 0
Packets sent   : 515550 ICMP 0 Errors: 0 No mbuf: 0
Packets received: 615159 ICMP 0 Dropped: 0
NIM's PID: 31988
CG3             [ 2] 3     3     S   192.168.3.234   192.168.3.234
CG3             [ 2] eth1   0x46d837fe      0x46d83802
HB Interval = 0.800 secs. Sensitivity = 4 missed beats
Ping Grace Period Interval = 60.000 secs.
Missed HBs: Total: 0 Current group: 0
Packets sent   : 493188 ICMP 0 Errors: 0 No mbuf: 0
Packets received: 537949 ICMP 0 Dropped: 0
NIM's PID: 31991
CG4             [ 3] 2     2     S   192.168.2.234   192.168.2.234
CG4             [ 3] eth6   0x46d83800      0x46d83803
HB Interval = 0.800 secs. Sensitivity = 4 missed beats
Ping Grace Period Interval = 60.000 secs.
Missed HBs: Total: 0 Current group: 0
Packets sent   : 470746 ICMP 0 Errors: 0 No mbuf: 0
Packets received: 537992 ICMP 0 Dropped: 0
NIM's PID: 31994
CG5             [ 4] 2     2     S   192.168.4.234   192.168.4.234

```

```
CG5          [ 4] eth7          0x46d837ff    0x46d83804
HB Interval = 0.800 secs. Sensitivity = 4 missed beats
Ping Grace Period Interval = 60.000 secs.
Missed HBs: Total: 0 Current group: 0
Packets sent   : 470750 ICMP 0 Errors: 0 No mbuf: 0
Packets received: 538001 ICMP 0 Dropped: 0
NIM's PID: 31997
  2 locally connected Clients with PIDs:
  rmc( 32162) hagsd( 32035)
  Dead Man Switch Enabled:
    reset interval = 1 seconds
    trip interval = 67 seconds
  Watchdog module in use: softdog
  Client Heartbeating Enabled. Period: 6 secs. Timeout: 13 secs.
  Configuration Instance = 1322793087
  Daemon employs no security
  Segments pinned: Text Data Stack.
  Text segment size: 650 KB. Static data segment size: 1475 KB.
  Dynamic data segment size: 2810. Number of outstanding malloc: 1165
  User time 32 sec. System time 26 sec.
  Number of page faults: 0. Process swapped out 0 times.
  Number of nodes up: 4. Number of nodes down: 0.
```





图 23. 两个 CF 和四个成员连接至两台交换机。

修改内核参数 (Linux)

数据库管理器使用公式来自动调整内核参数设置，从而不再需要手动更新这些设置。

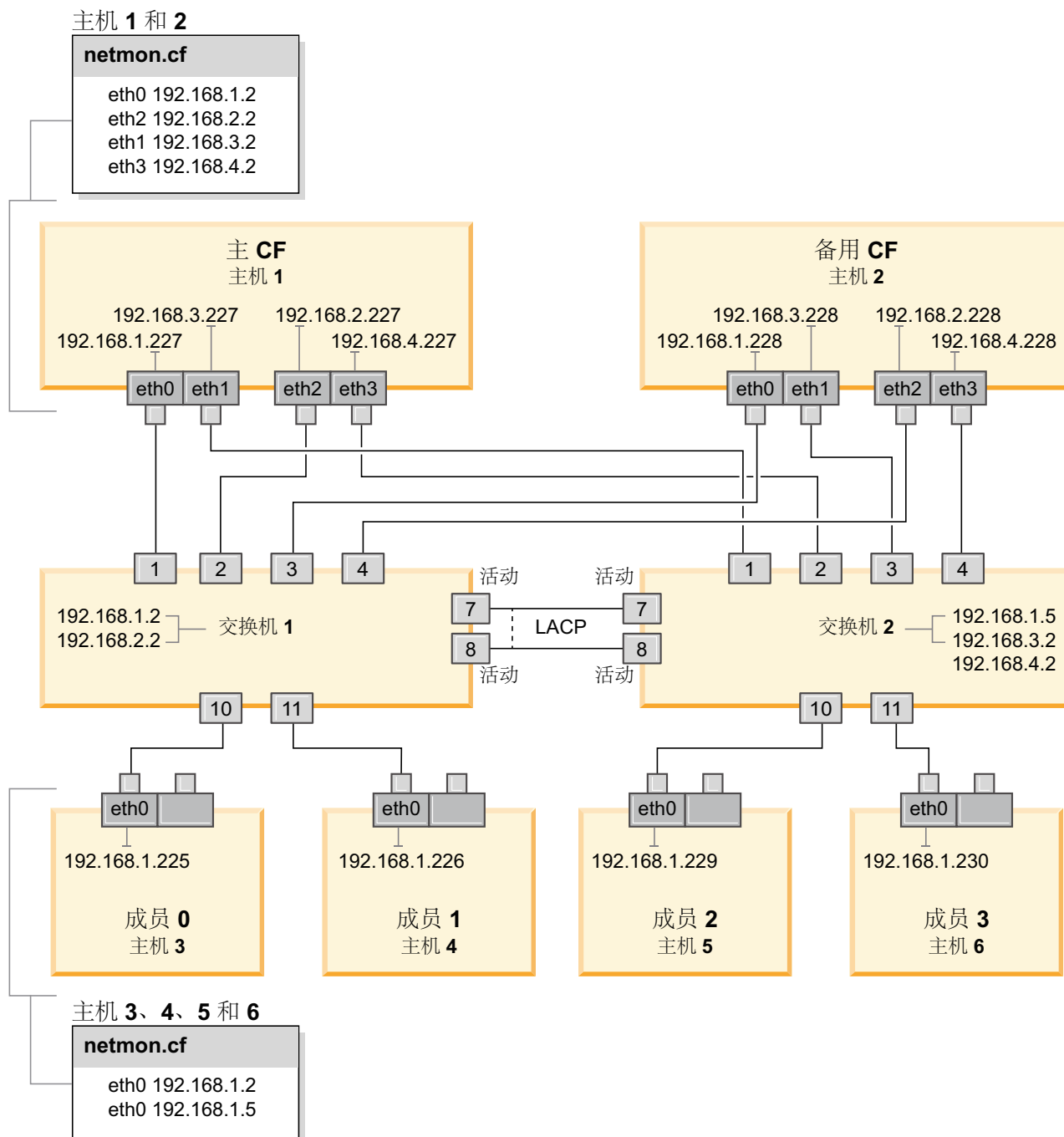
开始之前

必须具有 root 用户权限才能修改内核参数。

过程

要在 Red Hat 和 SUSE Linux 上更新内核参数:

1. 运行 **ipcs -l** 命令以列示当前内核参数设置。
2. 分析命令输出, 以通过将当前值与 <http://publib.boulder.ibm.com/infocenter/db2luw/v9r8/topic/com.ibm.db2.luw.qb.server.doc/doc/c0057140.html>中的最低增强设置进行比较来确定是否必须更改内核设置。以下文本是 **ipcs** 命令输出的示例, // 后面添加了注释以显示参数名称:

```
# ipcs -l

----- Shared Memory Limits -----
max number of segments = 4096           // SHMMNI
max seg size (kbytes) = 32768          // SHMMAX
max total shared memory (kbytes) = 8388608 // SHMALL
min seg size (bytes) = 1

----- Semaphore Limits -----
max number of arrays = 1024            // SEMMNI
max semaphores per array = 250         // SEMMSL
max semaphores system wide = 256000    // SEMMNS
max ops per semop call = 32            // SEMOPM
semaphore max value = 32767

----- Messages: Limits -----
max queues system wide = 1024          // MSGMNI
max size of message (bytes) = 65536    // MSGMAX
default max size of queue (bytes) = 65536 // MSGMNB
```

- 从有关“共享内存限制”的第一部分开始, **SHMMAX** 限制是 Linux 系统上共享内存段的最大大小。**SHMALL** 限制是系统上共享内存页的最大分配。
 - 建议将 **SHMMAX** 值设置为等于系统上的物理内存量。然而, x86 系统上需要的最小内存量为 268435456 (256 MB), 对于 64 位系统, 需要的最小内存量为 1073741824 (1 GB)。
 - 缺省情况下, **SHMALL** 参数设置为 8 GB (8388608 KB = 8 GB)。如果物理内存超过 8 GB 并且将用于 DB2, 那么此参数会增大到大约为计算机的物理内存的 90%。例如, 如果计算机系统有 16 GB 内存主要用于 DB2, 那么应该将 **SHMALL** 设置为 3774873 (16 GB 的 90% 是 14.4 GB; 然后将 14.4 GB 除以 4 KB, 4 KB 是基页大小)。 **ipcs** 输出已将 **SHMALL** 转换为千字节。内核需要此值作为页数。如果要升级到 DB2 V10.1 并且不打算使用缺省 **SHMALL** 设置, 那么必须将 **SHMALL** 设置再增大 4 GB。快速通信管理器 (FCM) 需要此内存增加量用于其他缓冲区或通道。
- 下一部分包括可用于操作系统的信号量。内核参数 **sem** 由以下四个标记组成: **SEMMSL**、**SEMMNS**、**SEMOPM** 和 **SEMMNI**。**SEMMNS** 是 **SEMMSL** 乘以 **SEMMNI** 的结果。数据库管理器要求在必要时增大阵列数 (**SEMMNI**)。通常情况下, **SEMMNI** 应该是系统上需要的最大代理程序数乘以数据库服务器计算机上的逻辑分区数再加上数据库服务器计算机上的本地应用程序连接数的和的两倍。
- 第三部分包括系统上的消息。
 - **MSGMNI** 参数将影响可以启动的代理程序数; **MSGMAX** 参数将影响队列中可以发送的消息的大小, **MSGMNB** 参数将影响队列的大小。
 - 应该将 **MSGMAX** 参数更改为 64 KB (即, 65536 个字节), 并且应该将 **MSGMNB** 增大到 65536。

3. 通过编辑 `/etc/sysctl.conf` 文件来修改必须调整的内核参数。如果此文件不存在，那么应创建它。下列各行是该文件中应包含的内容的示例：

```
#Example for a computer with 16GB of RAM:
kernel.shmni=4096
kernel.shmmax=17179869184
kernel.shmall=8388608
#kernel.sem=<SEMMSL> <SEMMNS> <SEMOPM> <SEMMNI>
kernel.sem=250 256000 32 4096
kernel.msgmni=16384
kernel.msgmax=65536
kernel.msgmnb=65536
```

4. 运行 `sysctl` 时附带 `-p` 参数，以从缺省文件 `/etc/sysctl.conf` 中装入 `sysctl` 设置：

```
sysctl -p
```

5. 可选：使更改在每次重新引导之后仍然有效：

- (SUSE Linux) 激活 `boot.sysctl`。
- (Red Hat) `rc.sysinit` 初始化脚本将自动读取 `/etc/sysctl.conf` 文件。

有关受支持的 Linux 分发产品的最新信息，请参阅 <http://www.ibm.com/software/data/db2/linux/validate/>。

DB2 pureScale Feature的安装前核对表 (Linux)

在安装 IBM DB2 pureScale Feature 之前执行下列安装前步骤并在每台主机上验证这些步骤。

在开始安装之前：

必须在所有主机上执行下列步骤：

1. 所有主机必须使用相同的 Linux 分发。
2. DB2 pureScale实例需要特定的用户和组，其中包括受防护的用户。可以在启动“DB2 安装”向导之前创建用户，也可以在逐步完成各个安装步骤时让该向导来创建用户。如果不打算创建或修改实例，那么可以在完成安装之后创建必需的用户。
3. 确保安装了必需的 Linux 版本和 Service Pack。

- SUSE Linux Enterprise Server (SLES) 10 Service Pack (SP) 3 - 最低必需级别是 SUSE SLES 10 SP3 的 x64 版本、内核 2.6.16.60-0.69.1-smp 和匹配的内核源代码。检查 `/etc/SuSE-release` 文件以获取操作系统级别和 Service Pack。应该返回以下样本输出：

```
cat /etc/SuSE-release
SUSE Linux Enterprise Server 10 (x86_64)
VERSION = 10
PATCHLEVEL = 3
```

输入以下命令：

```
cat /proc/version
Linux version 2.6.16.60-0.69.1-smp (geeko@buildhost)
(gcc version 4.1.2 20070115 (SUSE Linux)) #1 SMP Fri May 28 12:10:21 UTC 2010
```

- 对于 Red Hat Enterprise Linux (RHEL) 5.6 上的单个 InfiniBand 通信适配器端口 - 必需的最小级别是 RHEL 5.6 的 x64 版本和相匹配的内核源代码。检查 `/etc/redhat-release` 文件以获取操作系统级别和 Service Pack。对于 RHEL 6.1，应该返回以下样本输出：

```
cat /etc/redhat-release
Red Hat Enterprise Linux Server release 6.1 (Santiago)
```

对于 RHEL 5.7, 请输入以下命令:

```
cat /etc/redhat-release
Red Hat Enterprise Linux Server release 5.7 (Tikanga)
```

对于 RHEL 6.1, 输入以下命令:

```
cat /proc/versionLinux version
2.6.32-131.0.15.el6.x86_64 (mockbuild@x86-007.build.bos.redhat.com)
(gcc version 4.4.4 20100726 (Red Hat 4.4.4-13) (GCC) )
#1 SMP Tue May 10 15:42:40 EDT 2011
```

对于 RHEL 5.7, 输入以下命令:

```
cat /proc/versionLinux version
2.6.18-274.7.1.el5 (mockbuild@x86-004.build.bos.redhat.com) (gcc version
4.1.2 20080704 (Red Hat 4.1.2-50)) #1 SMP Mon Oct 17 11:57:14 EDT 2011
```

注: 如果在升级内核之后尚未重建内核模块 (例如 RDAC), 那么在继续之前必须重建内核模块。

- 对于多个 InfiniBand 通信适配器端口以及单个或多个 10GE 通信适配器端口, 需要 Red Hat Enterprise Linux (RHEL) 6.1。 - 最低必需级别是 RHEL 6.1 的 x64 版本、内核和匹配的内核源。检查 /etc/redhat-release 文件以获取操作系统级别和 Service Pack。将返回以下样本输出:

```
cat /etc/redhat-release
Red Hat Enterprise Linux Server release 6.1 (Santiago)
```

输入以下命令:

```
cat /proc/version
Linux version
```

确认已安装以下 32 位 RSCT 程序包:

- libibcm.i686
- libibverbs-rocee.i686
- librdmacm.i686
- libcxgb3.i686
- libibmad.i686
- libibumad.i686
- libmlx4-rocee.i686
- libmthca.i686

作为 root 用户, 对每个程序包名 (上面列示的名称) 运行以下命令:

```
yum list | grep package_name
```

例如:

```
[root]# for i in `cat /tmp/list`; do yum list | grep $i; done
libibcm.i686          1.0.5-2.el6      @rhel-x86_64-server-6
libibverbs-rocee.i686 1.1.4-4.el6     @rhel-x86_64-server-hpn-6
librdmacm.i686       1.0.10-2.el6    @rhel-x86_64-server-6
libcxgb3.i686        1.3.0-1.el6     @rhel-x86_64-server-6
libibmad.i686        1.3.4-1.el6     @rhel-x86_64-server-6
```

```
libibumad.i686          1.3.4-1.el6    @rhel-x86_64-server-6
libmlx4-rocee.i686     1.0.1-8.el6    @rhel-x86_64-server-hpn-6
libmthca.i686          1.0.5-7.el6    @rhel-x86_64-server-6
```

- 对于使用 SLES 的 InfiniBand 网络上的单个和多个通信适配器端口以及使用 RHEL 5.6 的 InfiniBand 网络上的单个通信适配器端口，请确保安装并配置 OpenFabrics Enterprise Distribution (OFED) 软件。有关更多信息，请参阅配置 10GE 网络中的主机的联网设置 (Linux) 以及配置 InfiniBand 网络中的主机的联网设置 (Linux)。
- 确保从适当的 SLES10 介质或 RHEL 介质安装 OpenSSH。
- 对于同时使用 SLES 和 RHEL 5.5 的 InfiniBand 网络和使用 RHEL 5.5 的 10GE 网络，确保启用 **openibd** 服务。

```
# chkconfig --list | grep -i openibd
openibd 0:off 1:off 2:off 3:off 4:off 5:off 6:off
```

必须启用 **openibd** 服务。要启用该服务：

```
# chkconfig openibd on
# chkconfig --list | grep -i openibd
openibd 0:off 1:off 2:on 3:on 4:on 5:on 6:off
```

对于使用 RHEL 6.1 的 10GE 网络，确保启用 **rdma** 服务：

```
chkconfig --list | grep -i rdma
rdma 0:off 1:off 2:off 3:off 4:off 5:off 6:off
```

必须启用 **rdma** 服务。要启用该服务：

```
# chkconfig rdma on
# chkconfig --list | grep -i rdma
rdma 0:on 1:on 2:on 3:on 4:off 5:off 6:off
```

- DB2 pureScale Feature 需要 `libstdc++.so.6`。使用下列命令来验证这些文件是否存在：

```
ls /usr/lib/libstdc++.so.6*
ls /usr/lib64/libstdc++.so.6*
```

- 可选。要使用一组特定的端口，确保这些端口在所有主机上都处于空闲状态。否则，安装程序将选择在所有主机上都唯一的一组端口。快速通信管理器 (FCM) 需要的端口范围为三个必需的端口加上为逻辑成员数字段提供的值。最多可以将此端口范围指定为 130 台主机（128 个成员加上 2 个集群高速缓存设施）。缺省 FCM 起始端口为 60000 并且必须在范围 1024 至 65535 中。另外，集群高速缓存设施需要两个端口。将自动选择这两个端口。

在 `/etc/services` 文件中使用 **grep** 命令来确保具有连续的端口范围。

- 确认在每个服务器上都安装了必需的网络适配器。确保显示了以太网 (`eth0`) 和 InfiniBand 网络 (`ib0`) 或 10 千兆以太网 (`eth1`)。以下样本使用 **netstat -i** 命令来列示所有具有 InfiniBand 通信适配器端口的可用网络适配器。

```
root@host1:~# netstat -i
Iface  MTU Met  RX-OK RX-ERR RX-DRP RX-OVR   TX-OK TX-ERR TX-DRP TX-OVR Flg
eth0   1500  0  6876034    0    0    0  5763121    0    0    0  BMRU
ib0    65520  0  106972    0    0    0    9    0    0    0  BMRU
lo     16436  0  180554    0    0    0  180554    0    0    0  LRU
```

注：DB2 pureScale Feature 不支持具有 InfiniBand 网络和 10 千兆以太网的混合环境，所有服务器都必须使用同一通信适配器端口。

10. 作为 root 用户，验证所有主机之间的 ssh 访问权。从当前主机使用 **ssh** 命令对当前主机和集群中的所有其他主机运行 **hostname** 命令。与 **ssh** 命令中标识的主机名匹配的 **hostname** 命令的结果验证两台主机之间的 ssh 访问权。

```
$ ssh host1 hostname
host1
```

11. 如果要从 DB2 V9.8 FP2 或更低版本进行升级，请确保在添加或删除成员或集群高速缓存设施 (CF) 之后，已正确地使 **.update** 文件（位于 *<db2 instance shared directory>/sqlllib_shared/.update*）同步。文件位置的示例为 */db2sd_20110126085343/db2sdin1/sqlllib_shared/.update*，其中 *<db2 instance shared directory>* 为 *db2sd_20110126085343*。

要确保正确同步，请检查 **.update** 文件中是否使用以下格式列示了所有主机：*hostname=install path*。如果格式不正确，请更新该文件。例如：*machineA=/opt/IBM/db2/V9.8*，其中 *hostname* 为 *machineA*，*install path* 为 */opt/IBM/db2/V9.8*。

12. 作为 root 用户，确保 **/tmp** 目录至少具有 5 GB 可用空间。以下命令将显示 **/tmp** 目录中的可用空间。

```
$ cd /tmp
$ df -k .
Filesystem 1K-blocks Used Available Use% Mounted on
/dev/sda7 2035606 164768 1870838 9% /tmp
```

13. 确定具有 IBM RDAC、DM-MP 或 EMC PowerPath 驱动程序的系统上设备的路径数：

在具有 IBM RDAC 驱动程序的系统上，以下是要运行的命令以及样本输出：

- a. 使用 **lsvdev** 命令来确定 LUN 映射：

```
host1:~ # /opt/mpp/lsvdev
Array Name      Lun    sd device
-----
DS5300SVT1     0      -> /dev/sdc
DS5300SVT1     1      -> /dev/sdd
DS5300SVT1     2      -> /dev/sde
DS5300SVT1     3      -> /dev/sdf
DS5300SVT1     4      -> /dev/sdg
```

- b. 获取主机可以使用的存储器阵列的列表：

```
host1:~ # /usr/sbin/mppUtil -a
Hostname      = host1
Domainname    = N/A
Time          = GMT 08/06/2010 16:27:59
```

```
-----
Info of Array Module's seen by this Host.
-----
```

ID	WWN	Type	Name
0	600a0b800012abc600000000402756fc	FC	FASTSVT1
1	600a0b800047bf3c000000004a9553b8	FC	DS5300SVT1

```
-----
```

- c. 对于您感兴趣的存储器阵列（例如，*DS5300SVT1*），获取其路径信息。

```
host1:~ # /usr/sbin/mppUtil -a DS5300SVT1 | awk '/Status/ || /NumberOfPaths/'
Controller 'A' Status:
  NumberOfPaths: 1                               FailoverInProg: N
Controller 'B' Status:
  NumberOfPaths: 1                               FailoverInProg: N
```

如果磁盘仅设置了一个路径，那么只会列示一个控制器，并且 *NumberOfPaths* 的值为 1。

在具有 DM-MP 驱动程序的系统上，以下是要运行的命令以及样本输出：

a. 检查 Linux SCSI 设备：

```
[root@host1 ~]# lsscsi
[3:0:1:0]   disk    IBM      2107900      .450 /dev/sdk
[3:0:1:2]   disk    IBM      2107900      .450 /dev/sdl
[3:0:1:3]   disk    IBM      2107900      .450 /dev/sdm
[3:0:1:4]   disk    IBM      2107900      .450 /dev/sdn
[3:0:2:0]   disk    IBM      2107900      .450 /dev/sdo
[3:0:2:2]   disk    IBM      2107900      .450 /dev/sdp
[3:0:2:3]   disk    IBM      2107900      .450 /dev/sdq
[3:0:2:4]   disk    IBM      2107900      .450 /dev/sdr
[4:0:0:0]   disk    IBM      2107900      .450 /dev/sdc
[4:0:0:2]   disk    IBM      2107900      .450 /dev/sdd
[4:0:0:3]   disk    IBM      2107900      .450 /dev/sde
[4:0:0:4]   disk    IBM      2107900      .450 /dev/sdf
[4:0:1:0]   disk    IBM      2107900      .450 /dev/sdg
[4:0:1:2]   disk    IBM      2107900      .450 /dev/sdh
[4:0:1:3]   disk    IBM      2107900      .450 /dev/sdi
[4:0:1:4]   disk    IBM      2107900      .450 /dev/sdj
```

b. 列示 LUN 设备映射：

```
[root@host1 ~]# sg_map -x
/dev/sg9  4 0 0 0 0 /dev/sdc
/dev/sg10 4 0 0 2 0 /dev/sdd
/dev/sg11 4 0 0 3 0 /dev/sde
/dev/sg12 4 0 0 4 0 /dev/sdf
/dev/sg13 4 0 1 0 0 /dev/sdg
/dev/sg14 4 0 1 2 0 /dev/sdh
/dev/sg15 4 0 1 3 0 /dev/sdi
/dev/sg16 4 0 1 4 0 /dev/sdj
/dev/sg17 3 0 1 0 0 /dev/sdk
/dev/sg18 3 0 1 2 0 /dev/sdl
/dev/sg19 3 0 1 3 0 /dev/sdm
/dev/sg20 3 0 1 4 0 /dev/sdn
/dev/sg21 3 0 2 0 0 /dev/sdo
/dev/sg22 3 0 2 2 0 /dev/sdp
/dev/sg23 3 0 2 3 0 /dev/sdq
/dev/sg24 3 0 2 4 0 /dev/sdr
```

c. 列示多路径设备：

d.

```
[root@host1 ~]# multipath -l
mpath2 (36005076304ffc21f00000000000111f) dm-0 IBM,2107900
|
|                                     |-- Vendor,Product
|                                     |----- device-mapper or
|                                     |----- disk name
|
|                                     |----- WWID
|
|----- user friendly
|----- name
[size=100G][features=1 queue_if_no_path][hwandler=0][rw]
|
|                                     |----- hardware handler,
|                                     |----- if any (seen in
|                                     |----- cases of FastT,EMC)
|
|                                     |----- features supported
|                                     |----- or configured
|
|----- Size of the disk

\_ round-robin 0 [prio=0][active]
|
|                                     |----- Path Group State
|                                     |----- Path Group Priority
```

```

|
|----- Path Selector and
|----- repeat count
|----- Path Group Level
\ 4:0:0:0 sdc 8:32 [active][ready]
----- Physical Path State
----- Device Mapper State
----- Major, Minor number
----- of disk
----- Linux SCSI device name
----- SCSI Information:
----- Host_ID, Channel_ID,
----- SCSI_ID, LUN_ID

\ 4:0:1:0 sdg 8:96 [active][ready]
\ 3:0:1:0 sdk 8:160 [active][ready]
\ 3:0:2:0 sdo 8:224 [active][ready]

mpath6 (36005076304ffc21f0000000000001123) dm-3 IBM,2107900
[size=100G][features=1 queue_if_no_path][hwhandler=0][rw]
\ round-robin 0 [prio=0][active]
\ 4:0:0:4 sdf 8:80 [active][ready]
\ 4:0:1:4 sdj 8:144 [active][ready]
\ 3:0:1:4 sdn 8:208 [active][ready]
\ 3:0:2:4 sdr 65:16 [active][ready]
mpath5 (36005076304ffc21f0000000000001122) dm-2 IBM,2107900
[size=1.0G][features=0][hwhandler=0][rw]
\ round-robin 0 [prio=0][enabled]
\ 4:0:0:3 sde 8:64 [active][ready]
\ 4:0:1:3 sdi 8:128 [active][ready]
\ 3:0:1:3 sdm 8:192 [active][ready]
\ 3:0:2:3 sdq 65:0 [active][ready]
mpath4 (36005076304ffc21f0000000000001121) dm-1 IBM,2107900
[size=100G][features=1 queue_if_no_path][hwhandler=0][rw]
\ round-robin 0 [prio=0][active]
\ 4:0:0:2 sdd 8:48 [active][ready]
\ 4:0:1:2 sdh 8:112 [active][ready]
\ 3:0:1:2 sdl 8:176 [active][ready]
\ 3:0:2:2 sdp 8:240 [active][ready]

```

块设备名将列示为 Linux SCSI 设备名。如果存在多个路径，那么将在每个伪名称下显示多个块设备。

在具有 EMC PowerPath 驱动程序的系统上，以下是要运行的命令以及样本输出：

- a. 运行 **powermt** 命令以显示所有路径和设备映射。此命令将列示已映射到设备路径（例如，`/dev/emcpowerd`，其 EMC 伪名称是 `emcpowerd`）的块设备和路径：

```

host1:~ # powermt display dev=all
Pseudo name=emcpowerd
Symmetrix ID=000194900547
Logical device ID=0040
state=alive; policy=BasicFailover; priority=0; queued-I/Os=0
=====
----- Host ----- - Stor - -- I/O Path - -- Stats ---
### HW Path          I/O Paths   Interf.  Mode  State Q-I/Os Errors
=====
      3 qla2xxx          sdg      FA 7eB  active alive    0    0

Pseudo name=emcpowerc
Symmetrix ID=000194900547
Logical device ID=0041
state=alive; policy=BasicFailover; priority=0; queued-I/Os=0
=====
----- Host ----- - Stor - -- I/O Path - -- Stats ---
### HW Path          I/O Paths   Interf.  Mode  State Q-I/Os Errors
=====
      3 qla2xxx          sdh      FA 7eB  active alive    0    0

Pseudo name=emcpowerb
Symmetrix ID=000194900547
Logical device ID=0126

```



```

state=alive; policy=BasicFailover; priority=0; queued-I/Os=0
=====
----- Host ----- - Stor - -- I/O Path - -- Stats ---
### HW Path          I/O Paths  Interf.  Mode  State Q-I/Os Errors
=====
      3 qla2xxx                sdi      FA 7eB  active alive    0    0

Pseudo name=emcpowera
Symmetrix ID=000194900547
Logical device ID=013C
state=alive; policy=BasicFailover; priority=0; queued-I/Os=0
=====
----- Host ----- - Stor - -- I/O Path - -- Stats ---
### HW Path          I/O Paths  Interf.  Mode  State Q-I/Os Errors
=====
      3 qla2xxx                sdj      FA 7eB  active alive    0    0

```

块设备名称列示在“I/O 路径”(I/O Paths) 列中。如果存在多个路径，那么将在每个伪名称下显示多个块设备。

- 在集群高速缓存设施 (CF) 所在的主机上，将 Mellanox HCA 驱动程序 `mlx4_core` 参数 `log_mttts_per_seg` 的值从 3 (缺省值) 增大到 7。要增大该大小，请以 root 用户的身份发出以下命令：

- 在 SUSE 上：

```
echo "options mlx4_core log_mttts_per_seg=7" >> /etc/modprobe.conf.local
```

- 在 RHEL 6.x 上：

```
echo "options mlx4_core log_mttts_per_seg=7" >> /etc/modprobe.d/modprobe.conf
options mlx4_core log_mttts_per_seg=7
```

要使此更改生效，必须重新引导服务器。要检查您的更改是否已在模块上生效，请发出以下命令：

```
<host-name>/sys/module/mlx4_core/parameters # cat /sys/module/mlx4_core/
parameters/log_mttts_per_seg
7
```

- 确保已禁用 `iTCO_wdt` 和 `iTCO_vendor_support` 模块。

- 在 SUSE 上，要禁用这些模块，请将下列各行添加到 `/etc/modprobe.d/blacklist` 文件：

```
alias iTCO_wdt off
alias iTCO_vendor_support off
```

- 在 RHEL 上，要禁用这些模块，请将下列各行添加到 `/etc/modprobe.conf` 文件：

```
blacklist iTCO_wdt
blacklist iTCO_vendor_support
```

可以使用 `lsmod` 命令来验证是否已禁用这些模块。

使用“DB2 安装”向导

要安装 DB2 pureScale Feature，必须了解下列各项内容。可以为随后的“安装前备忘单”这一节中的每个步骤输入您的值。

- 要安装 DB2 pureScale Feature 的目录的名称。
- 共享磁盘分区的设备路径，缺省情况下将在该路径中存储 DB2 数据库和 DB2 pureScale 实例的共享配置文件。您应该使用 DB2 集群文件系统。
- 决定性规则分区的设备路径（如果您使用 DB2 集群服务决定性规则）。此分区必须与先前指定的共享磁盘分区不同。

当 DB2 pureScale实例由于通信故障而分割为两半时，将在恢复方案中使用 DB2 集群服务决定性规则。DB2 集群服务使用决定性规则来确定 DB2 pureScale实例的哪一半仍然保持联机状态。此分区的大小必须至少是 25 MB，并且所有主机都必须可以访问此分区。

- 要参与 DB2 pureScale环境的每台主机的主机名、短主机名或 IP 地址。
- （可选）您可以指定要设置为集群高速缓存设施的主机的名称，而不是接受“DB2 安装”向导提供的缺省选项。您可以手动选择将充当集群高速缓存设施的主机，也可以让 DB2 安装程序指定这些主机。

安装前备忘单

在“您的值”字段中输入必需项的适当值。

表 38. 安装前备忘单

必需项	您的值	示例
实例所有者/组名		<i>db2sdin1/db2iadm1</i>
受防护的用户/组名		<i>db2sdfe1/db2fadm1</i>
安装目录名		<i>/opt/IBM/db2/V10.1</i>
共享文件系统磁盘		<i>/dev/hdisk12</i>
要包含的主机		<i>db2_host01 - db2_host04.</i>
每个成员和 CF 的网络名互连		InfiniBand 网络示例: <i>db2_<hostname>_ib0</i> 10 千兆以太网示例: <i>db2_<hostname>_en1</i> 注: <i>db2_<hostname>_en1</i> 不会映射至常规以太网适配器。它必须映射至 10GE 通信适配器端口的伪 IP 地址。

表 39. 安装前备忘单 - 可选项

可选项	您的值	示例
决定性规则磁盘		在 AIX 上: <i>/dev/hdisk13</i> 在 Linux: <i>/dev/dm-0</i> 或 <i>/dev/sdc</i>
FCM 端口范围		<i>60000 - 60004</i>
集群高速缓存设施端口范围		<i>56000 - 56001</i>
DB2 通信端口		<i>50001</i>
要设置为集群高速缓存设施的主机		<i>db2_host03</i> 和 <i>db2host04</i>

表 39. 安装前备忘单 - 可选项 (续)

可选项	您的值	示例
在 InfiniBand 上, 集群高速缓存设施的集群互连网络名		主 : db2_<hostname1>_ib0, db2_<hostname1>_ib1, db2_<hostname1>_ib2 和 db2_<hostname1>_ib3 次 : db2_<hostname2>_ib0, db2_<hostname2>_ib1, db2_<hostname2>_ib2 和 db2_<hostname2>_ib3
在 10GE 上, 集群高速缓存设施的集群互连网络名		主 : db2_<hostname1>_en1, db2_<hostname1>_en2, db2_<hostname1>_en3 和 db2_<hostname1>_en4 次 : db2_<hostname2>_en1, db2_<hostname2>_en2, db2_<hostname2>_en3 和 db2_<hostname2>_en4
要设置为成员的主机		db2_host01 和 db2host02

下一步要执行的操作

如果您完成了安装前核对表中的所有步骤并填写了备忘单, 那么您可以直接转至安装部分。

DB2 pureScale Feature 安装方法

本主题提供了有关下列 IBM DB2 pureScale Feature 安装方法的信息: “DB2 安装”向导、响应文件安装以及使用 `db2_install` 命令的手动安装。

“DB2 安装”向导

“DB2 安装”向导是一个 GUI 安装程序。“DB2 安装”向导提供了易于使用的界面, 用于安装 DB2 产品和执行初始设置与配置任务。

对于 DB2 pureScale Feature 发行版, “DB2 安装”向导与更低版本相比已发生显著更改。如果您当前使用响应文件安装, 那么应该会注意到此更改, 这是因为存在新的关键字和选项。

“DB2 安装”向导提供了一个清晰的流程, 可以通过该流程从一个主机 (称为启动安装的主机) 启动 DB2 pureScale Feature 安装并成功地在多个主机之间设置 DB2 pureScale 环境。此交互式部署过程包括验证所有主机、在所有主机上安装

DB2 pureScale Feature 并确保设置了 DB2 集群服务并且这些集群服务在所有主机之间都可用。只需为 DB2 安装程序提供主机名列表和两个有效的共享磁盘，所有必需的软件将安装在指定的主机上。

“DB2 安装”向导还可以创建 DB2 实例。

“DB2 安装”向导还可以创建响应文件而不安装产品或创建实例。当您完成每个 GUI 面板时，将执行所有必需的验证。然后，您可以更新所生成的响应文件中的所有主机名和共享磁盘名称，以便可以在其他主机上使用该响应文件。稍后您可以选择主机列表中的任何主机作为启动安装的主机 (IH) 以启动响应文件安装。

需要 X 服务器才能显示“DB2 安装”向导。

响应文件安装

响应文件是一个包含设置和配置值的文本文件。DB2 安装程序将读取该文件，并根据已指定的值来执行安装。响应文件安装也称为静默安装。

响应文件的另一个优点是：它们提供了对那些不能使用“DB2 安装”向导设置的参数的访问。

如果将 DB2 安装映像嵌入您自己的应用程序中，那么您的应用程序有可能以计算机可读的格式接收安装进度信息。此行为由 INTERACTIVE 响应文件关键字控制。

可以采用两种方法来创建响应文件：

使用“DB2 安装”向导

“DB2 安装”向导可以根据您在完成“DB2 安装”向导过程中所作的选择来创建响应文件。您的选择会记录在一个响应文件中，可以将该响应文件保存至系统上的某个位置。

此安装方法的一个好处是：无需执行安装，即可创建响应文件。此功能在捕获安装 DB2 产品所需的选项时非常有用。根据您的指定的精确选项，响应文件在稍后可用于安装 DB2 产品。如果您计划使用生成的响应文件在具有不同共享磁盘的不同主机上安装 DB2 pureScale Feature 和设置实例，那么您需要对该生成的响应文件进行较小的更改。

可以使用 **db2cfexp** 命令来导出客户机或服务器概要文件，以便保存客户机或服务器配置，而后就可以很容易地使用 **db2cfimp** 命令来导入概要文件。使用 **db2cfexp** 命令导出的客户机或服务器概要文件同样可以在使用 **CLIENT_IMPORT_PROFILE** 关键字的响应文件安装期间导入。

在执行安装和编目数据源之后，您应该导出客户机或服务器概要文件。

使用样本响应文件

除了使用“DB2 安装”向导来创建响应文件以外，还可以手动修改样本响应文件。DB2 产品 DVD 上提供了样本响应文件，可以在 `<image path>/db2/platform/samples/db2dsf.rsp` 中找到这些响应文件，其中 *platform* 表示相应的操作系统。样本响应文件提供了关于每个产品的所有有效关键字的详细信息。

db2_install 命令

要点：不推荐使用 **db2_install** 命令，将来的发行版中可能会除去此命令。请改为将 **db2setup** 命令与响应文件配合使用。

`db2_install` 命令将安装 DB2 产品中您指定的所有组件。然后可以使用 `db2icrt` 或 `db2iupdt` 命令来创建 DB2 pureScale 实例。尽管 `db2_install` 命令会安装您指定的 DB2 产品的所有组件，但它不会执行用户和组创建、实例创建或配置。在安装之后执行配置时，此安装方法可能是首选。要在安装 DB2 产品时配置此产品，请考虑使用“DB2 安装”向导。

如果将 DB2 安装映像嵌入您自己的应用程序中，那么您的应用程序有可能以计算机可读的格式接收安装进度信息。

此安装方法在您部署产品文件之后需要手动配置。

在 `db2_install` 成功地在启动安装的主机 (IIIH) 上安装 DB2 二进制文件之后，您必须创建 DB2 pureScale 实例。在创建 DB2 pureScale 实例之后，可以添加新成员或其他集群高速缓存设施。有关详细信息，请参阅安装后任务。

使用“DB2 安装”向导安装 DB2 pureScale Feature (AIX 和 Linux)

本主题将指导您完成“DB2 安装”向导以安装 IBM DB2 pureScale Feature。

开始之前

- 确保系统满足安装、内存和磁盘要求。
- 完成安装前任务。
- 完成 DB2 pureScale Feature 安装核对表。
- 确保您已作为 root 用户登录。
- 确保有一个正在 X Window 客户机上运行的 XServer。
- 如果不在您所在环境中使用 AIX 安全性软件来认证用户，那么在启动“DB2 安装”向导之前，必须手动创建所需的 DB2 用户。“DB2 安装”向导不会创建用户。

关于此任务

“DB2 安装”向导为大多数字段和选项提供了缺省值。您只需要输入少数字段和选项。要获取完整列表，请参阅安装核对表。

过程

1. 使 DB2 安装映像可用。在下载 DB2 数据库产品映像之后，请对产品文件进行解压缩：
 - a. 使用 `gzip -d product.tar.gz` 命令对产品文件进行解压缩，其中 `product` 表示所下载的产品的名称。
 - b. 使用 `guntar -xvf product.tar` 命令对产品文件进行解压缩，其中 `product` 表示所下载的产品的名称。
 - c. 使用 `cd ./product` 命令切换目录，其中 `product` 表示所下载的产品的名称。
2. 使用以下命令导出显示内容

```
export DISPLAY=IP_Address:0.0
```

其中 `IP_Address` 表示用于启动安装的 X Window 客户机的 IP 地址。

3. 通过从 DB2 安装映像所在目录中运行 `db2setup` 命令来启动“DB2 安装”向导：

```
./db2setup -l /tmp/db2setup.log -t /tmp/db2setup.trc
```

-l 和 -t 是建议的参数，它们将启用 DB2 日志记录和跟踪。将打开“IBM DB2 安装启动板”。



图 24. DB2 安装启动板

在此窗口中，可以查看 DB2 pureScale Feature 发行版信息、升级选项、体系结构概述和安装前规划，也可以直接进行安装。

4. 单击**安装产品**，“安装产品”窗口将显示可供安装的产品。

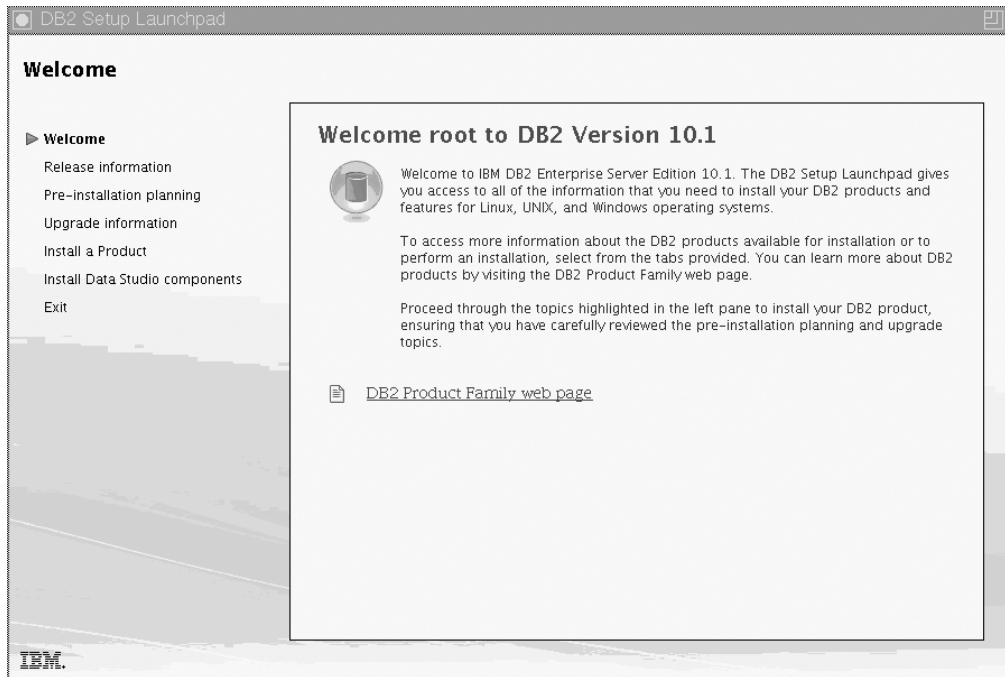

图 25. “安装产品”窗口

在带有 IBM DB2 pureScale Feature 的 DB2 Enterprise Server Edition V10.1 下单击**安装新产品**。安装帮助可以指导您完成每个安装面板。要调用安装帮助，请单击**帮助**或按 **F1** 键。可随时单击**取消**来结束安装。

5. 欢迎面板。

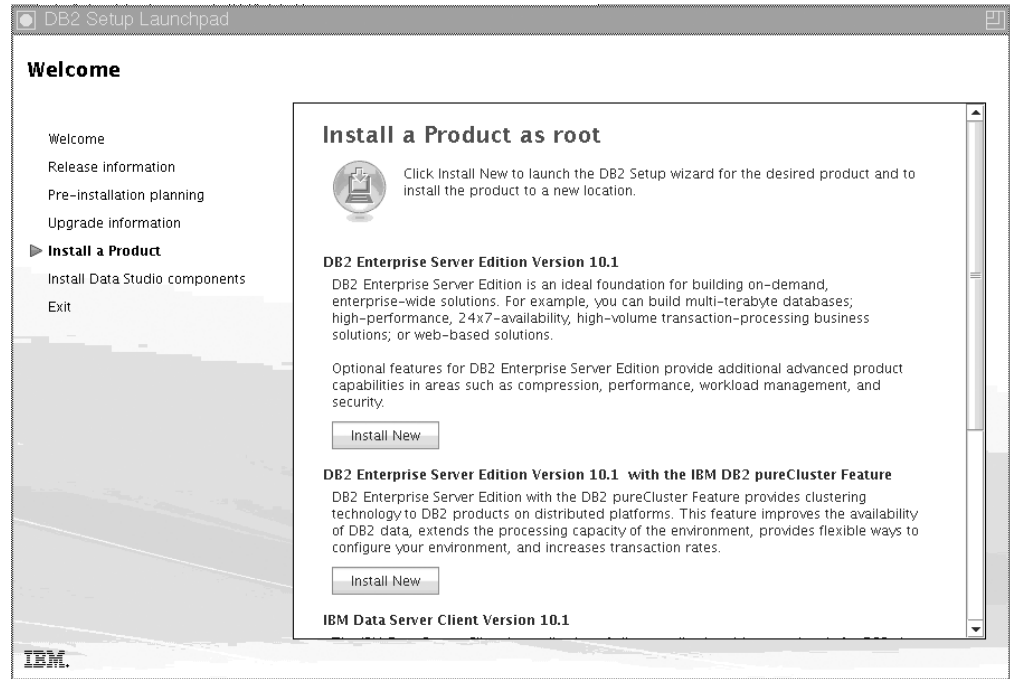

图 26. “DB2 安装”向导“欢迎面板”

单击**查看功能部件**以查看将安装的功能部件。将打开“查看功能部件”对话框，它显示要安装的功能部件。单击**关闭**以关闭“查看功能部件”对话框。

单击**下一步**以继续。

6. 软件许可协议面板。

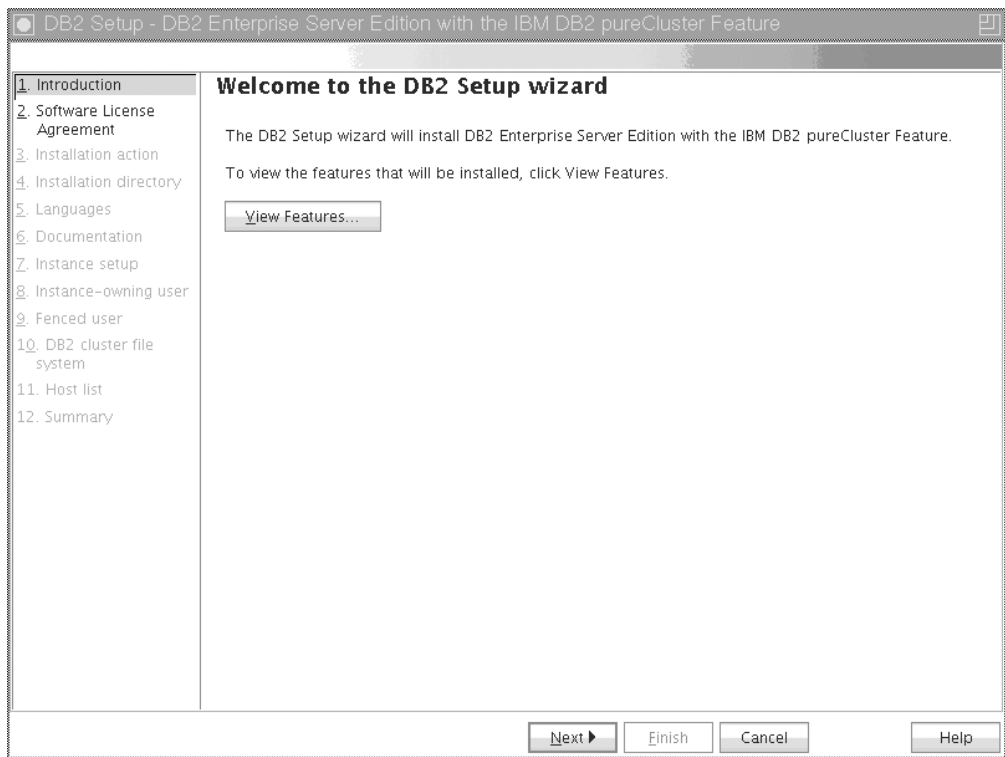

图 27. 软件许可协议面板

在查看软件许可协议之后，请选择**接受**以接受这些条款。单击**下一步**。

7. 选择安装和/或创建响应文件面板

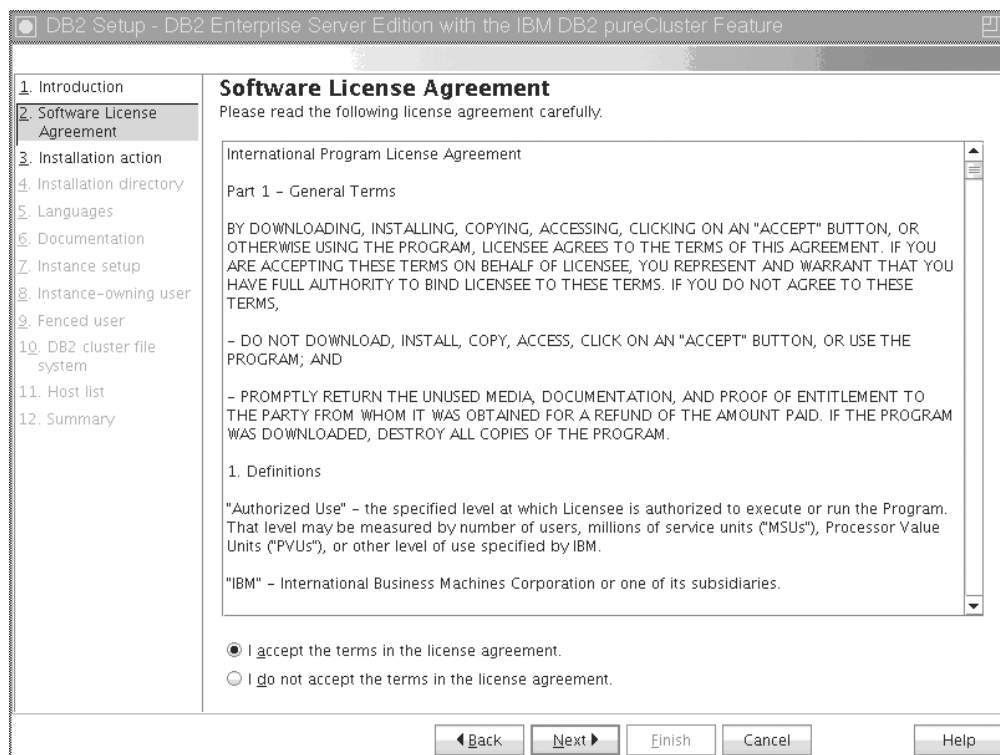

图 28. 选择安装和/或创建响应文件面板

可以使用“DB2 安装”向导来执行下列操作：

- 安装产品。当您完成“DB2 安装”向导的每个步骤后，DB2 数据库产品就安装在您的系统上了。不会保存响应文件。
- 创建安装设置并将其保存在响应文件中，但不安装产品。稍后可以使用此响应文件安装此产品。不会安装 DB2 数据库产品。“DB2 安装”向导仅根据您的选择内容生成响应文件。
- 安装产品并创建和保存响应文件，可以将该响应文件用作选项记录。

如果您选择创建响应文件，那么可以在响应文件名称字段中指定响应文件的名称和位置。也可以更新此响应文件以在另一组主机上使用。单击下一步。

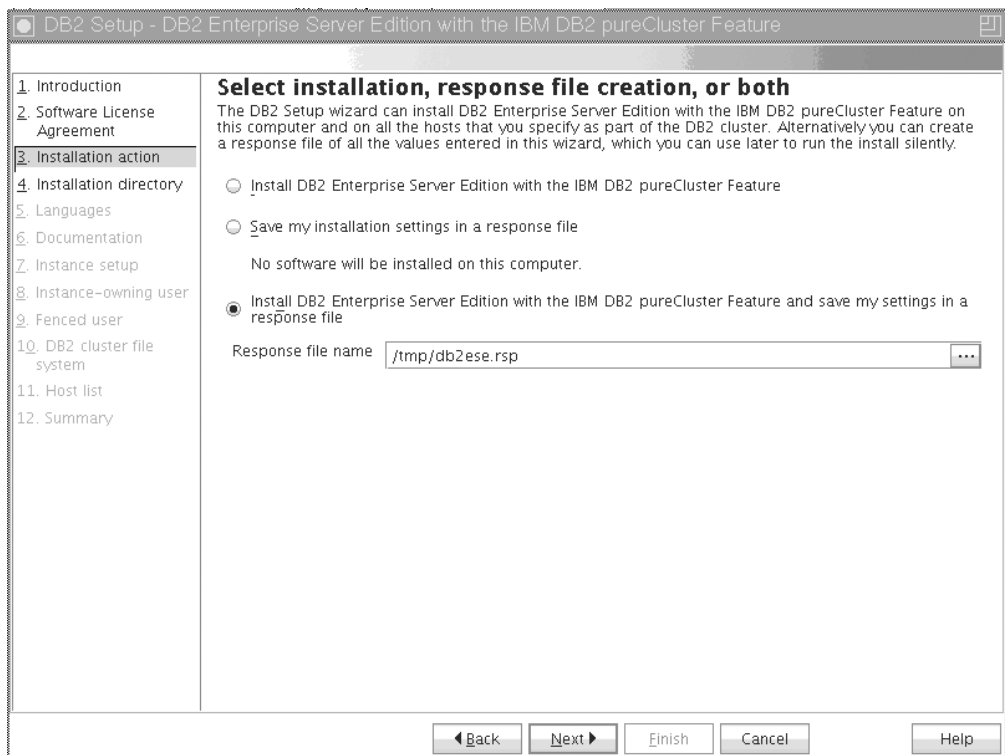
8. 选择安装目录面板



图 29. 选择安装目录面板

指定要安装 DB2 数据库产品的目录路径。如果正在安装 DB2 pureScale Feature，那么 DB2 安装程序会将 DB2 副本安装到每台主机上的相同位置，所以此指定的位置必须在所有主机上都有效。

DB2 数据库将驻留在共享磁盘上，而 DB2 代码将安装在所有 DB2 成员上。

单击下一步。

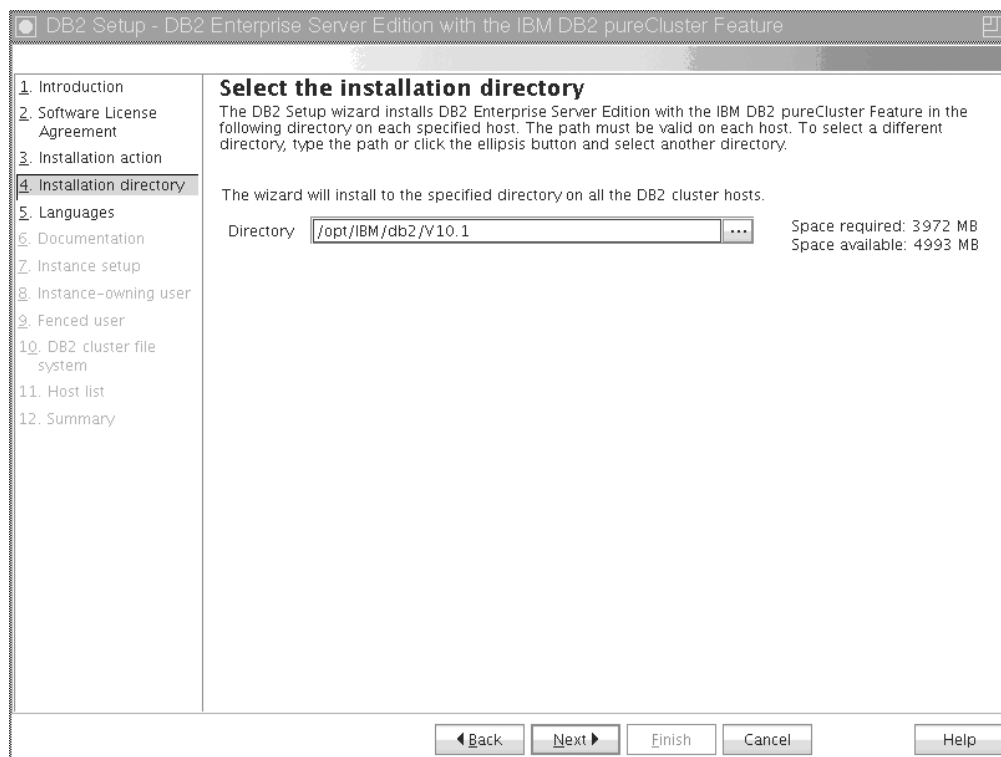
9. 选择要安装的语言面板



图 30. 选择要安装的语言面板

指定要安装 DB2 语言的目录路径。如果正在安装 DB2 pureScale Feature，那么 DB2 安装程序会将 DB2 副本安装到每台主机上的相同位置，所以此指定的位置必须在所有主机上都有效。

单击下一步。

10. 指定 DB2 信息中心的位置面板

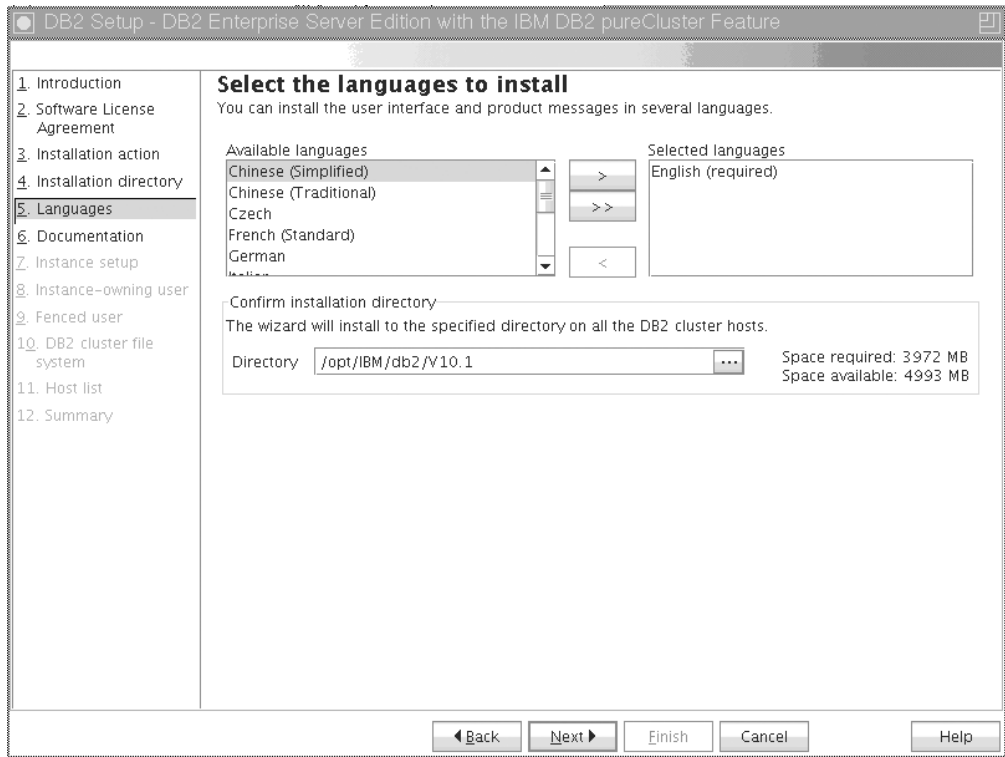

图 31. 指定 DB2 信息中心的位置面板

指定 DB2 信息中心的目录路径。可以选择 IBM Web 站点，也可以使用主机名和端口号来指定内部网服务器。

单击下一步。

11. 设置 DB2 实例面板。

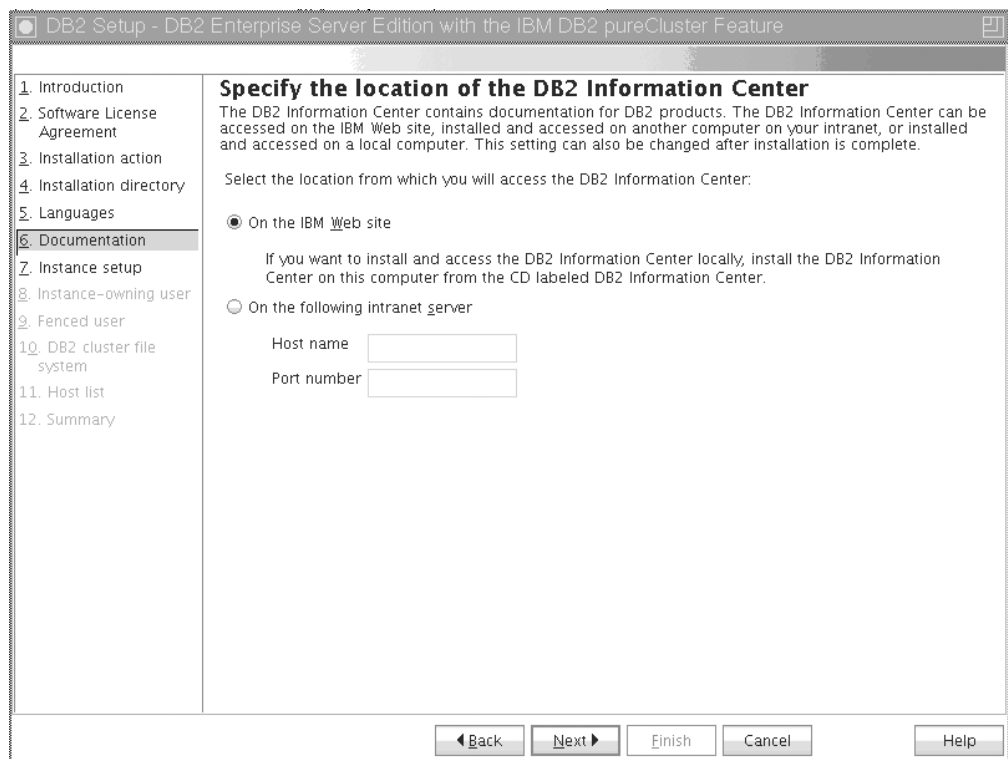

图 32. 设置 DB2 实例面板。

使用此面板来创建 DB2 pureScale实例。如果要当前主机添加到现有 DB2 pureScale实例中，那么应该从已属于该实例的主机启动实例扩展（**db2isetup** 或 **db2iupdt -add**）。

- 要创建 DB2 实例，请选择**创建 DB2 实例**。
- 如果不希望“DB2 安装”向导创建 DB2 实例，请选择**不创建 DB2 实例**。DB2 安装程序仍会执行安装，但您可以在稍后通过运行 **db2icrt** 或 **db2isetup** 命令来创建实例。

单击下一步。

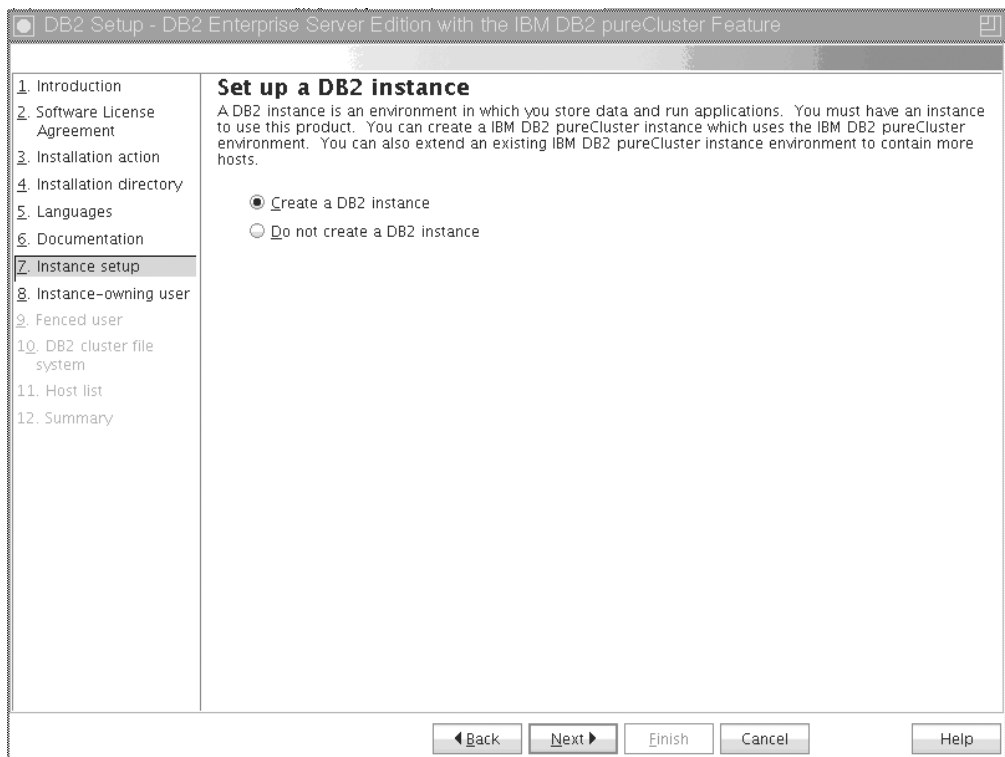
12. 设置 DB2 实例所有者的用户信息面板



图 33. 设置 DB2 实例所有者的用户信息面板

指定 DB2 安装程序用来执行实例功能的用户信息，并将实例信息存储在用户的主目录中。将在所有主机上创建新用户和组。实例的名称与用户名相同。也可以指定现有用户。如果选择“现有用户”，那么用户名必须符合“安装 DB2 pureScale Feature 时的所需用户”主题中概述的条件。单击下一步。

13. 设置受防护的用户的用户信息。

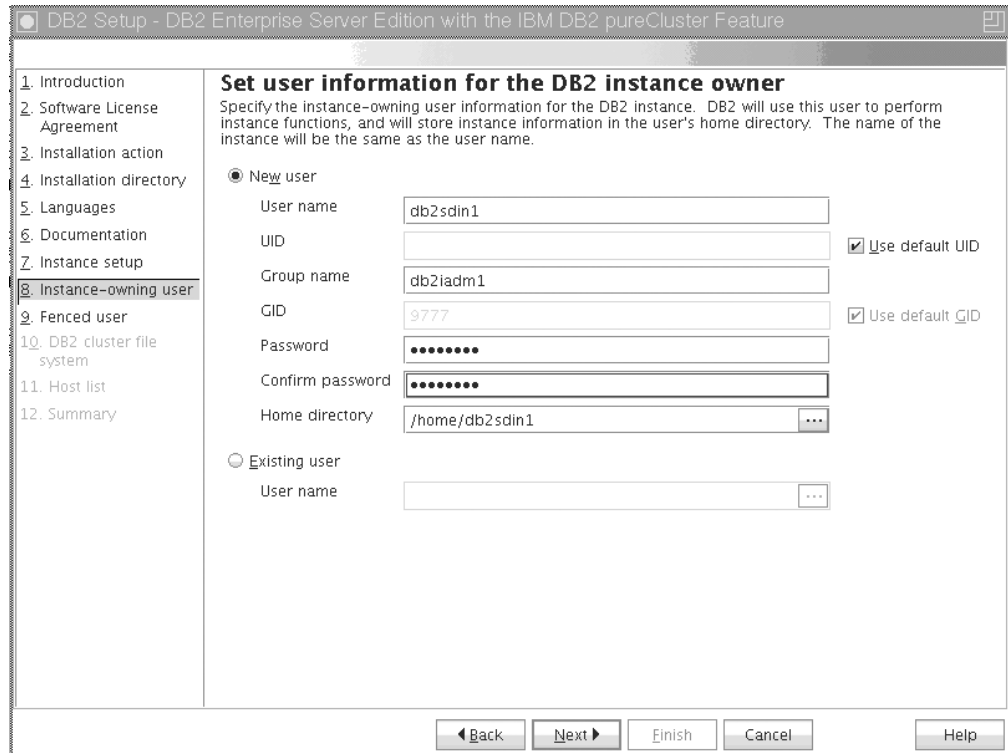

图 34. 设置受防护的用户的用户信息面板

创建新用户或使用现有用户:

- 要创建新的受防护的用户，请选择**新用户**并在字段中提供有关受防护的用户的信息。在 DB2 pureScale环境中，将在所有主机上创建用户帐户。
- 要使用现有受防护的用户，请选择**现有用户**。可以输入有效的用户名，也可以单击 [...] 以选择现有用户名。如果您选择“现有用户”，那么您输入的用户名必须在所有主机上都存在并具有相同的 UID 和 GID。

单击下一步。

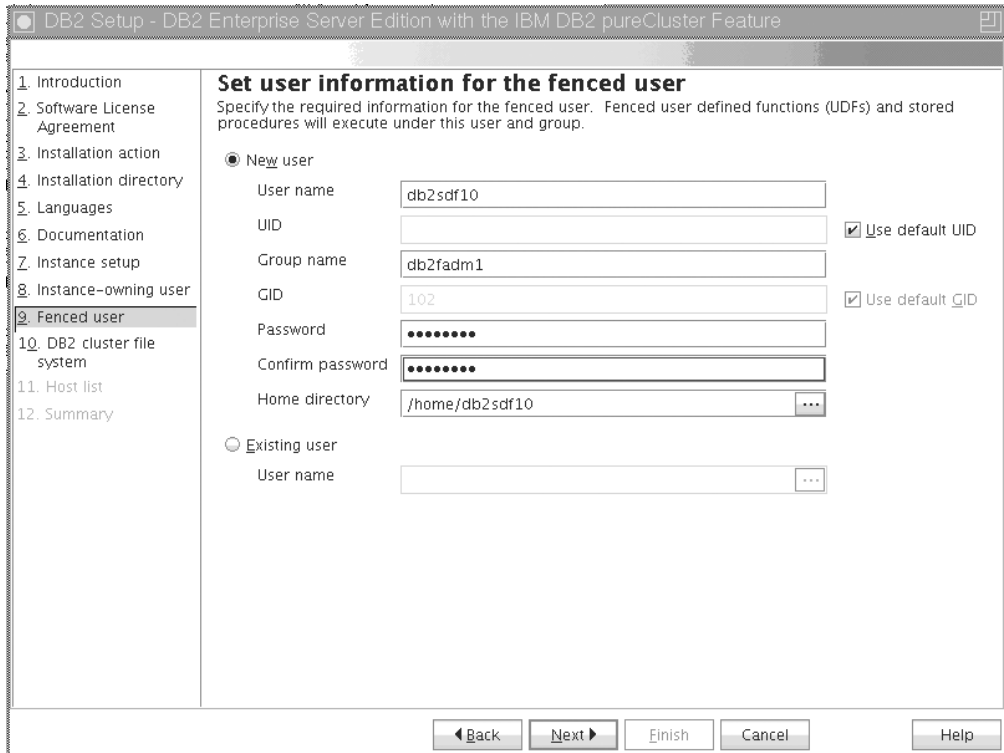
14. 设置 DB2 集群文件系统面板



图 35. 设置 DB2 集群文件系统

使用此面板来指定 DB2 pureScale Feature 安装所需的两个共享磁盘分区:

- 一个分区用于存储数据库数据（共享磁盘分区设备）。
- 一个分区用于进行集群恢复（DB2 集群服务决定性规则）。

指定的分区不能相同。它们应该是原始磁盘并且未用于其他目的。单击下一步。

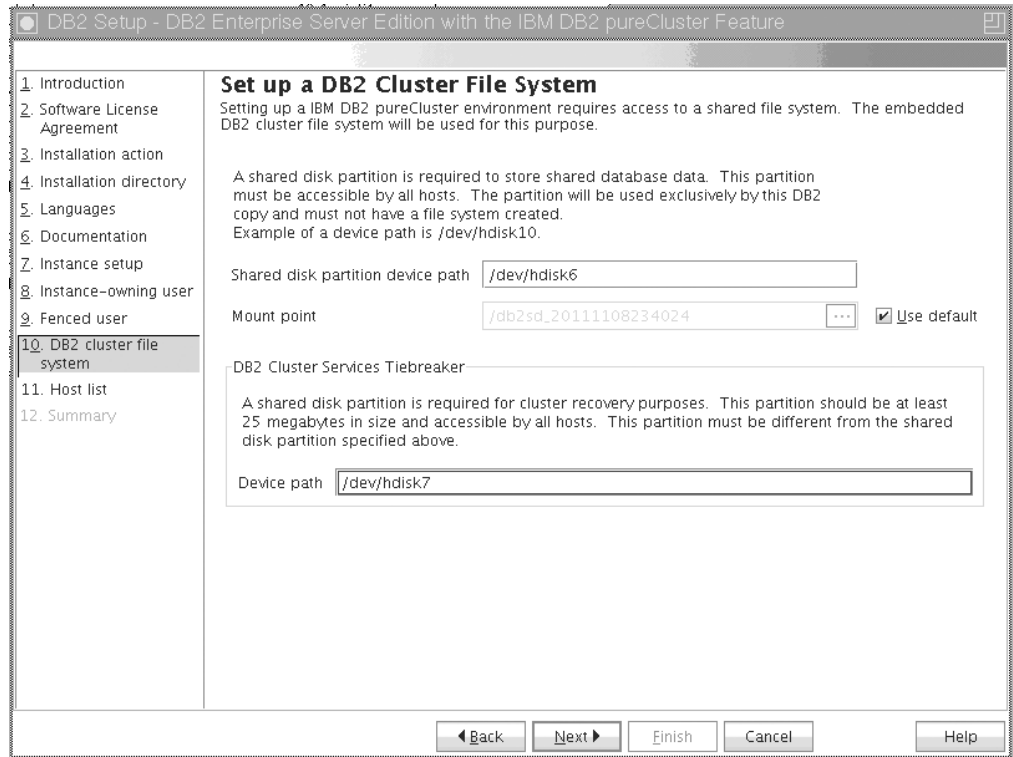
15. 主机列表面板



图 36. 主机列表面板

添加将参与 DB2 pureScale 环境的主机。将主机添加到该列表时将对主机进行验证。在验证过程中，将在每台主机上检查可供安装文件使用的磁盘空间。会自动将启动安装的主机 (IHH) 装入到主机列表。

要添加远程主机，请单击添加。

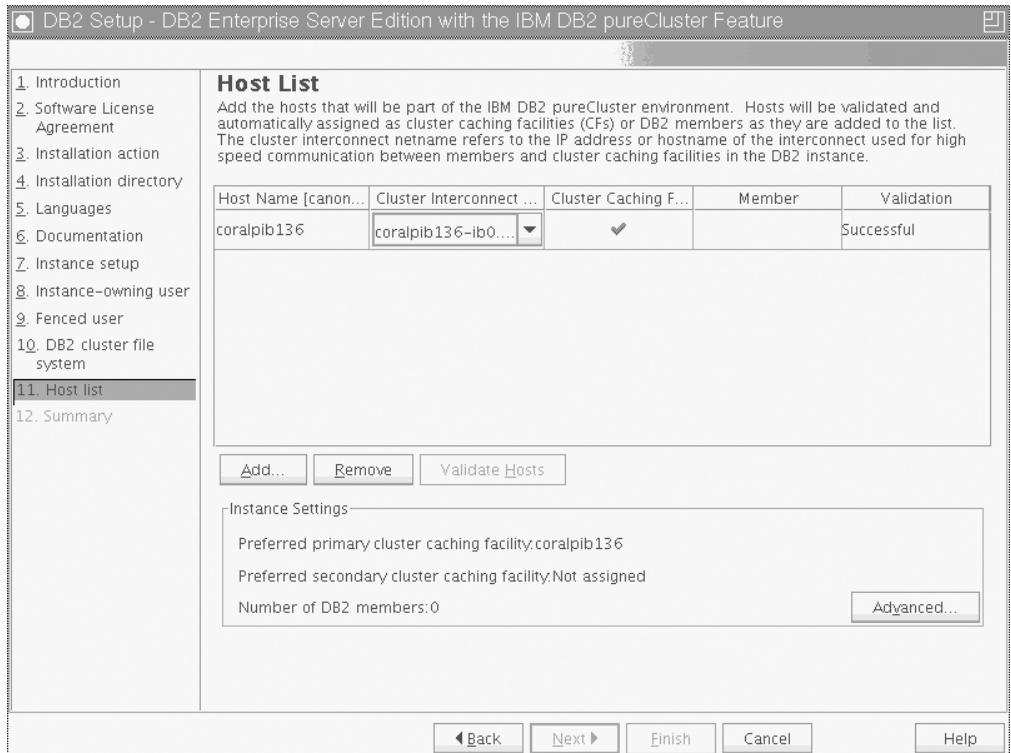

图 37. “添加远程主机”窗口

输入远程主机的名称并单击确定。

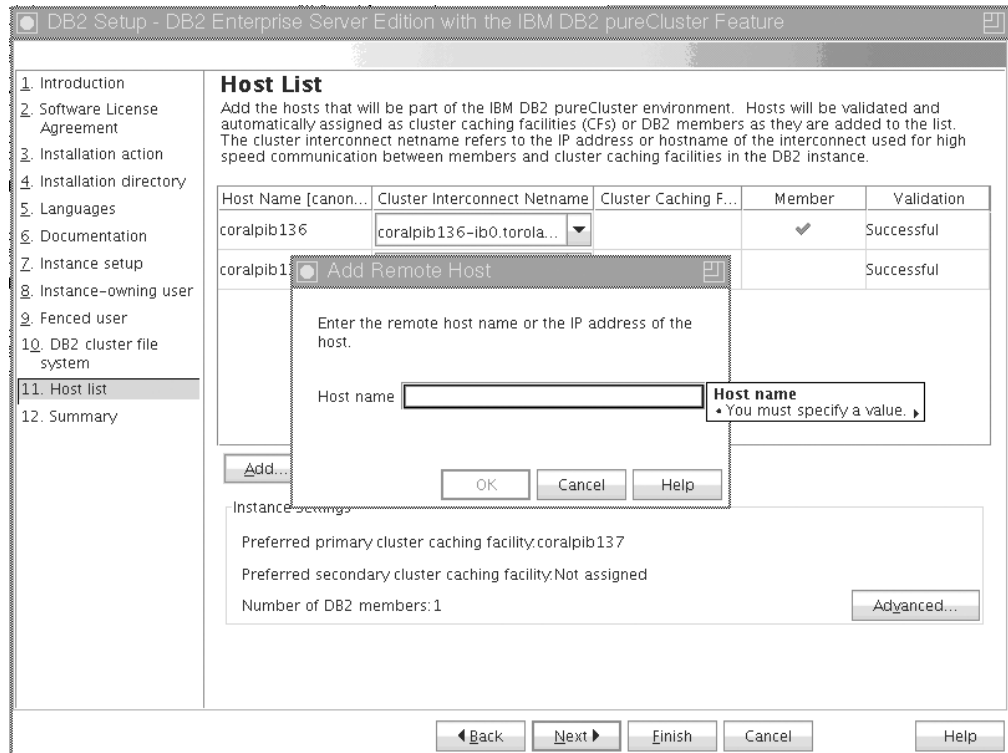

图 38. “正在进行验证”弹出窗口

如果在主机远程验证期间接收到错误，那么您可以在“主机列表”面板上解决该问题，也可以返回到“DB2 安装”向导的任何先前面板以对安装设置进行更改。还可以在“主机列表”页面上单击**高级**，以更改 DB2 pureScale实例设置。另外，无论主机的状态如何，将在此时检查安全 shell，以确认主机之间的无密码 SSH 可用性。确保在要添加的主机上安装、设置并配置了 root 用户 SSH 访问权。

通过单击“错误”列中显示的按钮，将显示错误信息。如果您无法改正某个主机的错误，那么可以使用**除去**按钮从列表中完全除去该主机。然后可以解决该问题并在初始部署之后将该主机添加到实例。

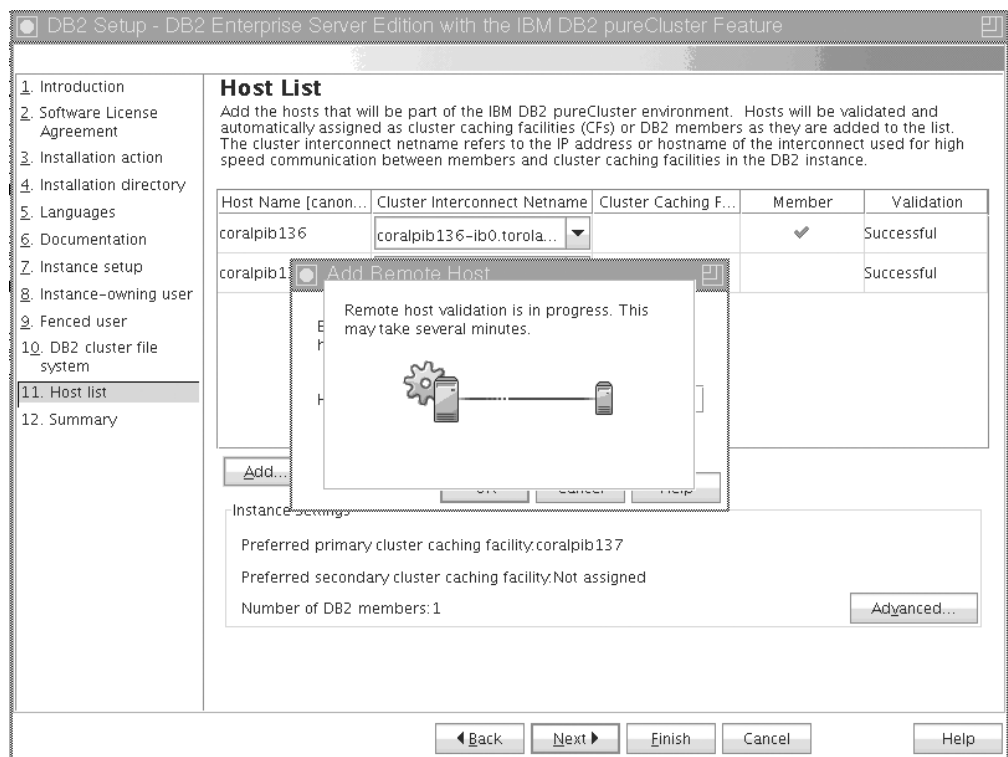

图 39. 具有三台主机（一台是预装入的 I1H，以及两台添加的主机）的主机列表面板

您还可以指定 DB2 pureScale实例的定制设置。有关更多详细信息，请参阅下一个步骤。

- “高级实例设置”对话框。在添加所有要参与 DB2 pureScale环境的主机之后，可以通过单击**高级**对缺省实例设置进行更改。（可选）可以使用**实例设置**框中的选项对缺省实例设置进行更改。

可以显示下列选项卡：

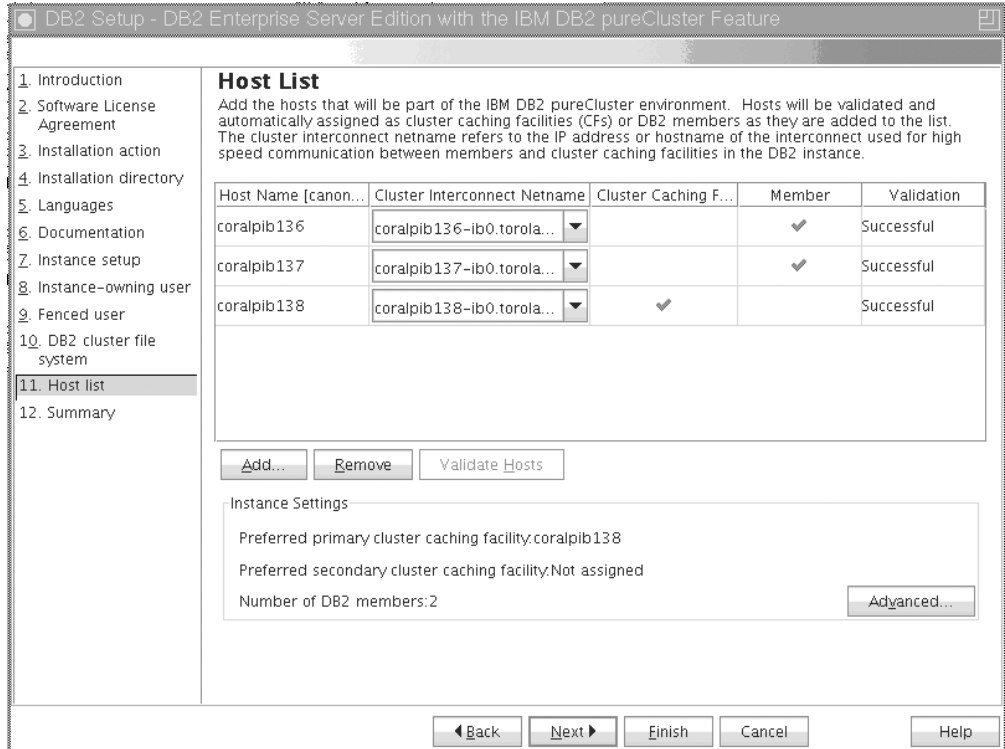
集群高速缓存设施



图 40. “高级实例设置 - 集群高速缓存设施”选项卡

您可以手动选择要用作 CF 的主机，也可以让安装程序自动指定这些主机。缺省情况下，已选择自动指定 CF 选项。至少需要一个 CF 才能运行 DB2 pureScale 实例。

如果选择手动指定 CF，那么需要指定哪个 CF 来充当首选主 CF。您还可以选择指定哪个 CF 来充当首选辅助 CF。这些指定表示集群管理器将尝试启动哪个集群高速缓存设施作为主 CF 角色。

虽然建议不要选择用于指定主机可以同时充当 CF 和成员的选项，但您仍可以执行该操作。

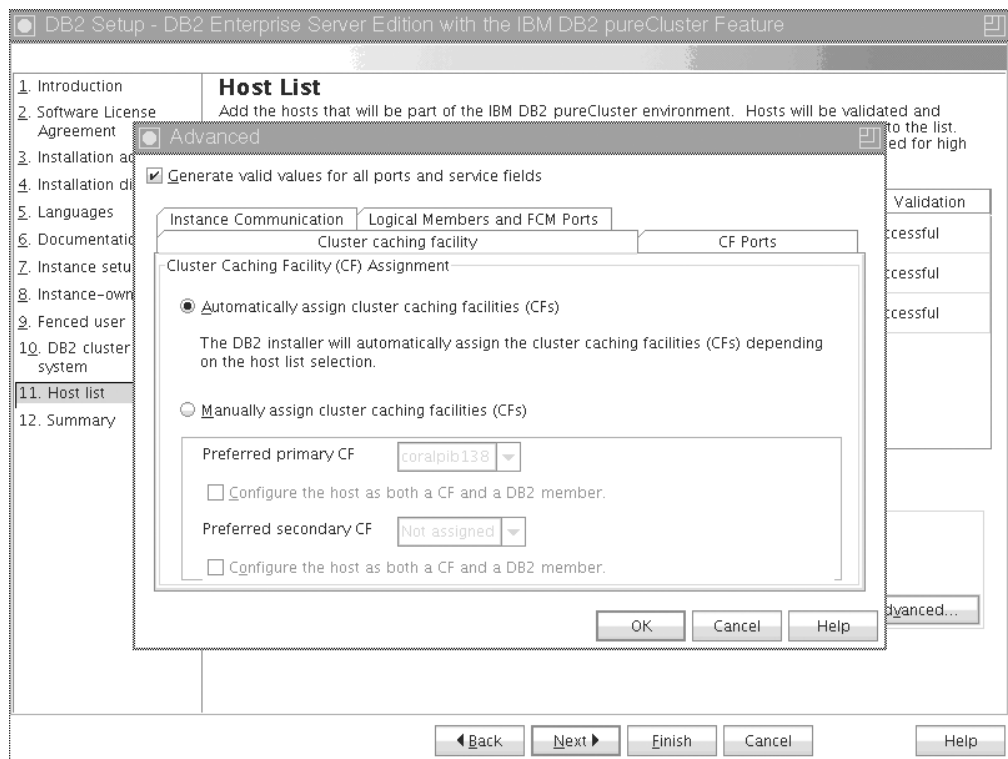
CF 端口



图 41. “高级实例设置 - CF 端口”选项卡

CF 要求您指定服务端口。相同的端口需要在所有正在运行集群高速缓存设施的主机上都可用。端口号的范围可以在 1024 至 65535 之间。

实例通信

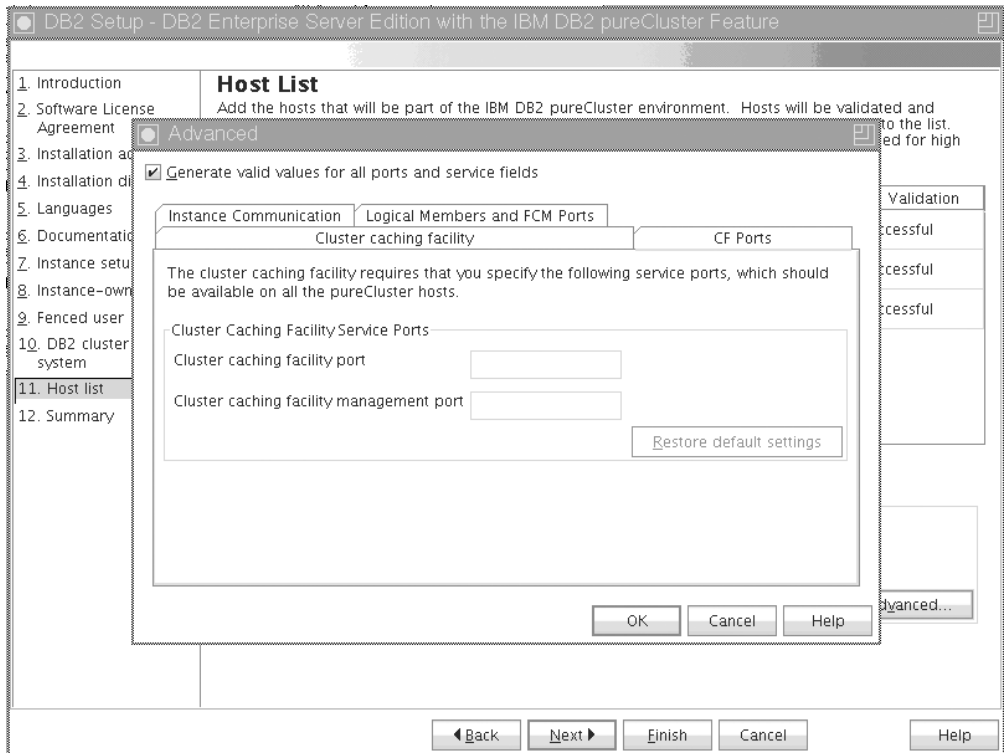

图 42. “高级实例设置 - 实例通信”选项卡

TCP/IP 端口号由 DB2 实例用来侦听入局 DB2 连接。端口号值必须在范围 1024 至 65535 中，并且必须在所有主机上都可用。

逻辑成员和 FCM 端口

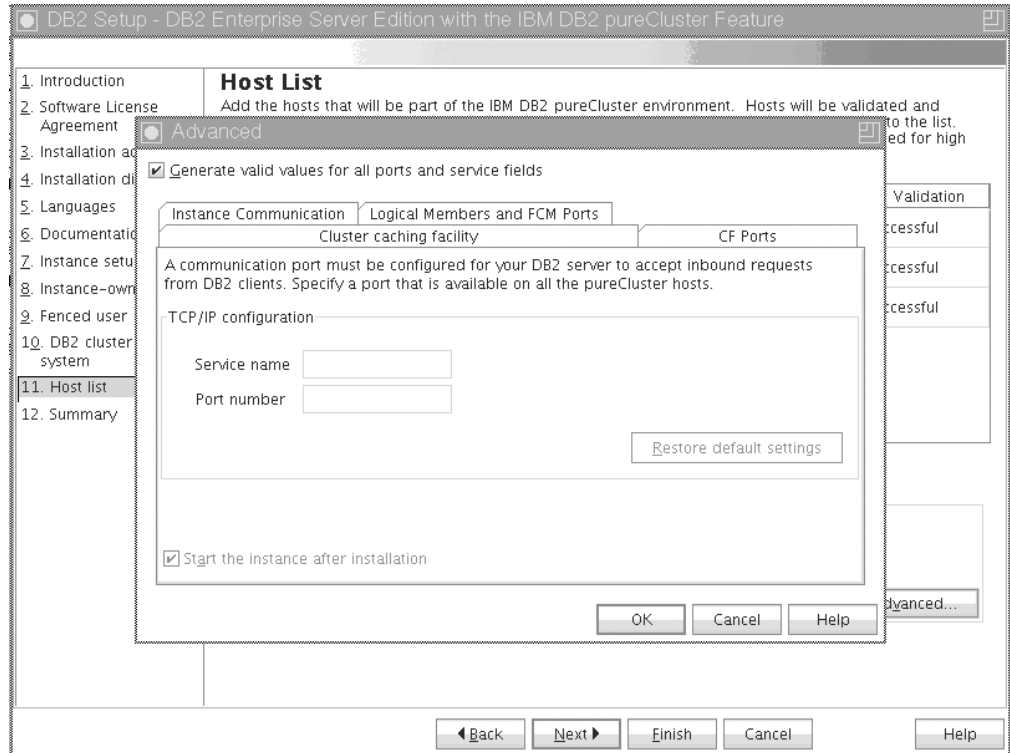

图 43. “高级实例设置 - 逻辑成员和 FCM 端口”选项卡

可以设置要在每台主机上创建的逻辑成员数。最大成员数为 128。相同的逻辑号适用于所有主机。确保 DB2 pureScale 实例使用的端口号在所有主机上都处于空闲状态。快速通信管理器 (FCM) 需要的端口范围为三个必需的端口加上为逻辑成员数字段提供的值。最多可以将此端口范围指定为 130 台主机 (128 个成员加上 2 个 CF)。缺省 FCM 起始端口为 60000 并且必须在范围 1024 至 65535 中。

单击**确定**以关闭“高级”对话框。如果您更新了任何缺省实例设置，那么 DB2 安装程序会重新验证已添加的主机。单击“主机列表面板”上的下一步。

17. 摘要面板

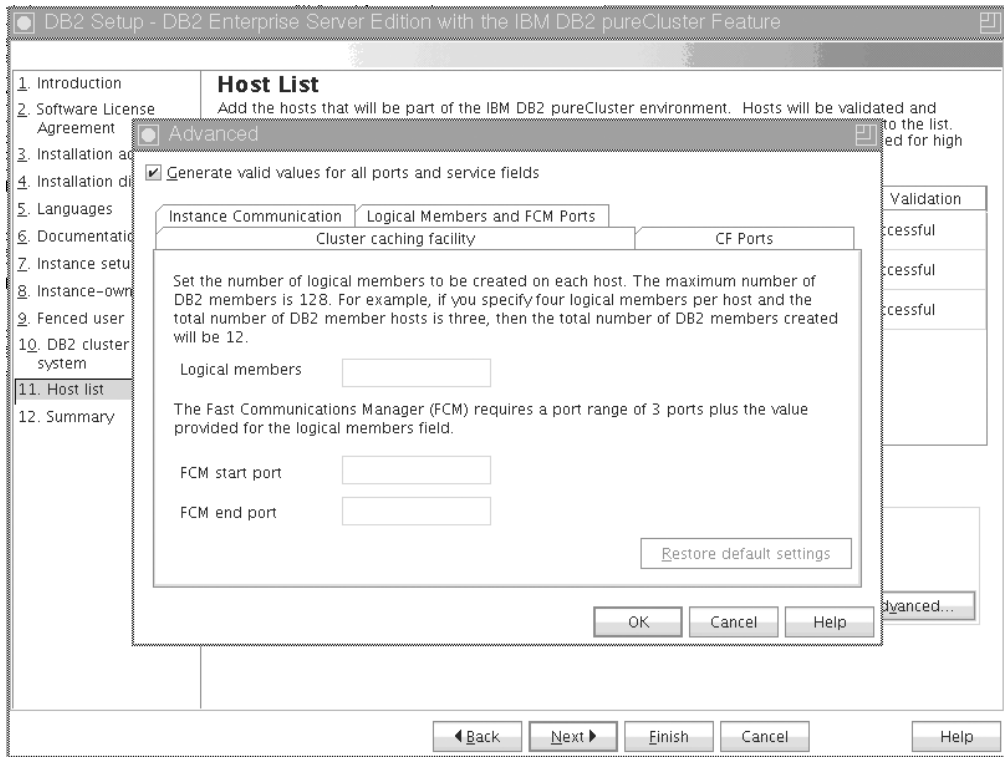

图 44. 摘要面板

您已作出了完成 DB2 安装或创建响应文件所必需进行的所有选择。在单击**完成**之前查看此窗口中列示的所有功能部件。要更改其中任何设置，请单击**上一步**以返回到“DB2 安装”向导中的先前页面并更改您的选择。单击**完成**将启动所有指定的主机上的安装过程。

18. 安装已完成

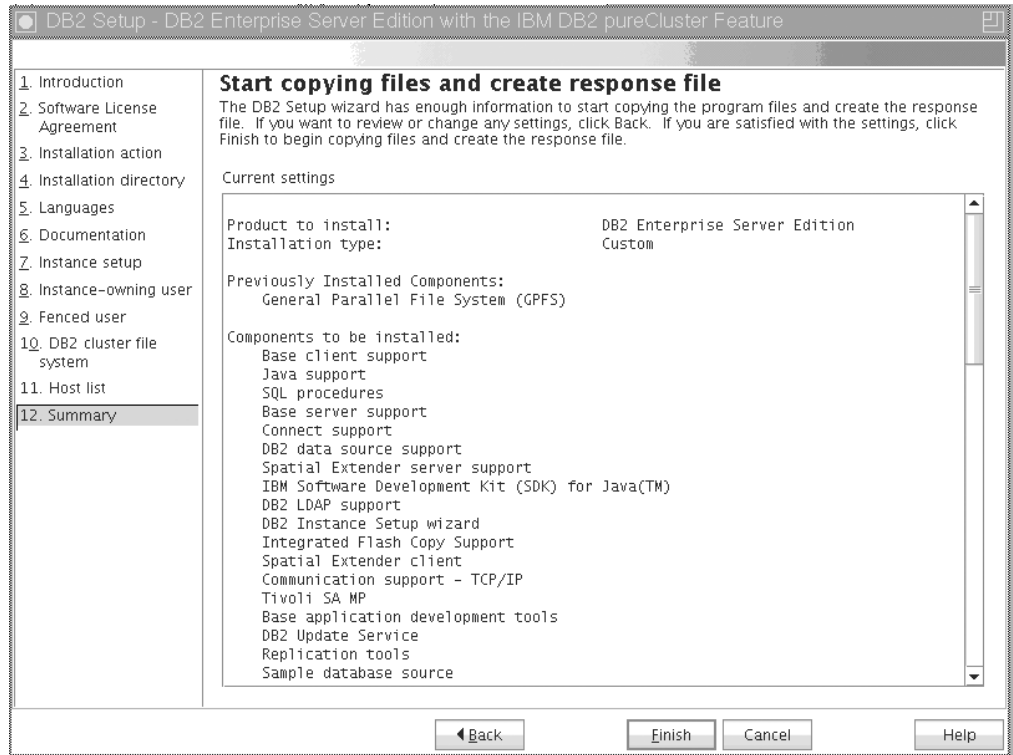

图 45. 安装已完成面板

一旦完成了安装，您就可以查看安装后步骤、有关安装内容的更多详细信息的日志文件以及每台远程主机的状态。单击**完成**以退出。

结果

DB2 pureScale Feature 安装映像将复制到 DB2 pureScale实例中每台主机上的 DB2DIR/sd 目录。如果您需要缩放 DB2 pureScale实例，那么可以使用要启动该操作的 DB2 pureScale实例中的任何主机。

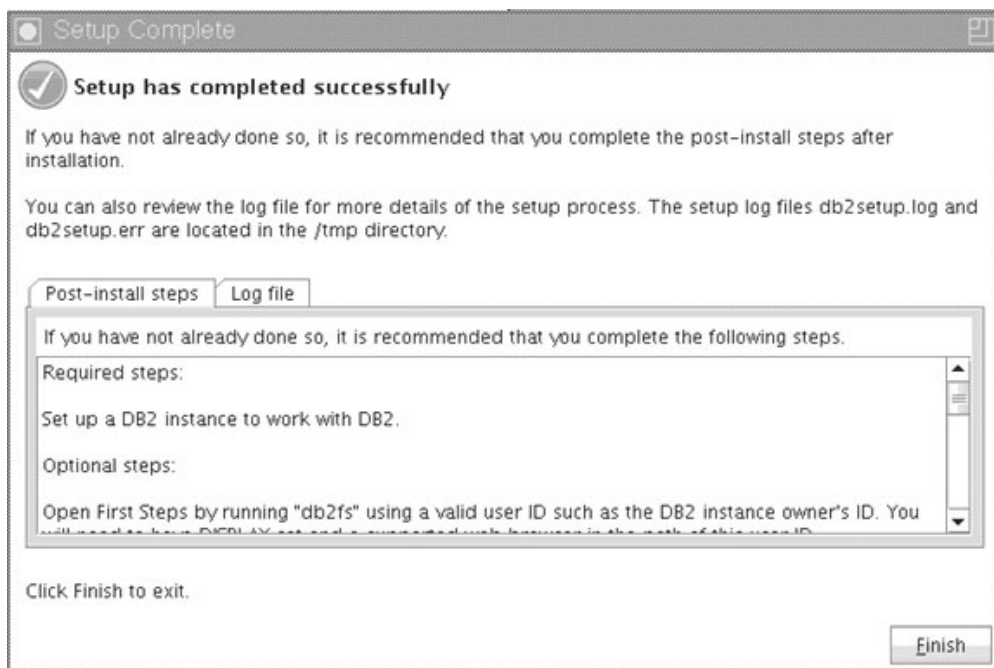
安装日志文件的缺省名称和位置是：

- DB2 安装日志文件。此文件将捕获包括错误在内的所有 DB2 安装信息。DB2 安装日志文件的名称为 db2setup.log。
- DB2 错误日志文件。此文件会捕获由 Java 返回的任何错误输出（例如，异常和陷阱信息）。DB2 错误日志文件的名称为 db2setup.err。

缺省情况下，这些日志文件在 /tmp 目录中。当您发出 **db2setup** 命令时，可能已覆盖此缺省值。DB2 安装程序会将 DB2 安装日志文件的副本保存在 **DB2DIR/install/logs/** 目录中，并将该文件重命名为 db2install.history。如果该名称已存在，那么 DB2 安装程序会将其重命名为 db2install.history.xxxx，其中 xxxx 为 0000-9999，这取决于该机器上的安装版本数目。

DB2 安装程序还会在本地机器的 /tmp/db2log.xxxx 目录（其中 xxxxx 表示进程标识）和每台远程主机的 /tmp/db2log 目录中生成详细描述每台主机（包括 IHH）上的操作的日志。

如果要添加另一个 DB2 成员或 CF，那么可以从任何现有 DB2 成员或 CF 运行 **db2issetup** 或 **db2iupdt -add** 命令。这些命令将在目标主机上执行 DB2 安装和实例配置。

下一步做什么

查看并执行任何必需的安装后任务。

使用响应文件来安装 DB2 数据库产品 (Linux 和 UNIX) 开始之前

在开始安装之前:

- 确保系统满足安装、内存和磁盘要求。
- 完成安装前任务。
- 完成 IBM DB2 pureScale Feature 安装核对表。
- 确保您已作为 root 用户登录。
- 对于 root 用户安装, 请使用具有 root 用户特权的用户标识来登录。对于非 root 用户安装, 请使用将拥有 DB2 安装的用户标识来登录。
- 系统满足安装 DB2 数据库产品的所有内存、硬件和软件要求。
- 您可以在具有 root 用户权限或非 root 用户权限的情况下使用响应文件来安装 DB2 数据库产品。
- 已停止与要使用的 DB2 副本关联的所有 DB2 进程。

过程

要使用响应文件来安装 DB2 pureScale Feature:

1. 输入以下 **db2setup** 命令:

```
./db2setup -r responsefile_directory/response_file
```

其中:

- *responsefile_directory* 表示响应文件所在的目录;
 - *response_file* 表示响应文件的名称。
2. 完成安装之后, 检查日志文件中的消息。缺省情况下, 安装日志位于 /tmp 目录中:
 - db2setup.log (对于非 root 用户安装, 安装日志文件为 db2setup_username.log, 其中 *username* 是用于执行安装的非 root 用户标识)
 - db2setup.err (对于非 root 用户安装, 错误日志文件 db2setup_username.err, 其中 *username* 是用于执行安装的非 root 用户标识)

您可以指定日志文件的位置。安装历史记录日志 db2install.history 位于 *DB2DIR/install/logs* 中, 其中 *DB2DIR* 指定 DB2 数据库产品的安装路径。缺省安装目录是:

- /opt/IBM/db2/V10.1 (对于 AIX、HP-UX 或 Solaris)
- 对于 Linux 操作系统为 /opt/ibm/db2/V10.1

如果在同一位置安装了多个 DB2 数据库产品, 那么您将看到 db2install.history.xxxx, 其中 *xxxx* 是从 0001 开始的数字, 并按照您已经安装的 DB2 副本数递增。

示例

以下示例使用响应文件 `db2dsf.rsp` 安装 DB2 pureScale Feature:

```
db2setup -r /mydir/db2dsf.rsp -l /tmp/db2setup.log -t /tmp/db2setup.trc
```

其中 `mydir` 表示保存了 `db2dsf.rsp` 文件的目录。

下一步做什么

如果想要 DB2 数据库产品能够访问本地计算机或网络中的另一计算机上的 DB2 文档, 那么必须安装 *DB2 信息中心*。*DB2 信息中心*包含 DB2 数据库和相关产品的文档。

查看并执行任何必需的安装后任务。

使用 `db2_install` 命令安装 DB2 pureScale Feature

本主题指导您完成使用 `db2_install` 命令手动安装 IBM DB2 pureScale Feature 的过程。

开始之前

要点: 不推荐使用 `db2_install` 命令, 将来的发行版中可能会除去此命令。请改为将 `db2setup` 命令与响应文件配合使用。

- 确保系统满足安装、内存和磁盘要求。
- 完成安装前任务。
- 完成 DB2 pureScale Feature 安装核对表。
- 确保您已作为 root 用户登录。

关于此任务

下面概述了手动安装过程:

1. 运行 `db2_install` 命令以将 DB2 数据库产品安装在安装启动主机 (IIH) 上
2. 在 IIH 上运行 `db2icrt` 命令以创建一个成员和一个集群高速缓存设施。`db2icrt` 命令会先将 DB2 数据库产品复制到另一个主机并运行安装过程, 然后才创建成员和集群高速缓存设施。
3. 运行 `db2iupdt` 以添加成员和集群高速缓存设施。`db2iupdt` 命令会先将 DB2 数据库产品复制到新的主机并进行安装, 然后才创建成员或 CF。

过程

1. 使 DB2 安装映像可用。在下载 DB2 数据库产品映像之后, 请对产品文件进行解压缩:
 - a. 使用 `gunzip -c product.tar.gz | tar -xf -` 命令对产品文件进行解压缩, 其中 `product` 表示所下载的产品的名称。
 - b. 使用 `cd ./product` 命令切换目录, 其中 `product` 表示所下载的产品的名称。
2. 在 IIH 上, 运行 `db2_install` 命令以安装 DB2 pureScale Feature。此命令将安装 DB2 数据库产品 Tivoli SA MP和 GPFS。

注:

例如:

```
db2_install -b DB2DIR -p ese_dsf -t /tmp/db2_install.trc
             -l /tmp/db2_install.log
```

其中 *DB2DIR* 表示要安装 DB2 pureScale Feature 映像的位置。此路径必须在所有主机上都相同。如果存在 *DB2DIR*，那么在安装之前它必须为空。建议使用 **-t** 和 **-l** 选项，以便生成跟踪文件和日志文件。

3. 验证是否已安装 DB2 数据库产品。运行 `/usr/local/bin/db2ls` 命令。
4. 验证 Tivoli SA MP 和 GPFS 是否已安装在系统上。
 - a. 要验证是否已安装 Tivoli SA MP，请运行 `rpm -aq | grep "sam\." | more` 命令。此命令的输出应该类似于以下示例：

```
hostinst5:/ # rpm -aq | grep sam | grep -v "sam\."
sam-3.2.2.1-11349
sam.adapter-3.2.2.1-11349
```
 - b. 要验证是否已安装 GPFS，请运行 `rpm -aq | grep gpfs` 命令。此命令的输出应该类似于以下内容：

```
hostinst1:/opt/ibm/db2/V10.1/sd/db2/linuxamd64/tsamp # rpm -aq | grep gpfs
gpfs.msg.en_US-3.4.0-09
gpfs.base-3.4.0-09
gpfs.docs-3.4.0-09
gpfs.gpl-3.4.0-09
```
5. 作为 root 用户运行以下命令，以设置初始 DB2 pureScale 实例，同时将一个主机指定为 DB2 成员，并将另一个主机指定为集群高速缓存设施。可以在 *DB2DIR/instance* 目录中找到 **db2icrt** 命令。在 DB2 pureScale 实例的初始设置期间，只能指定一个 DB2 成员和一个集群高速缓存设施。可以使用 **db2iupdt** 命令添加其他 DB2 成员和集群高速缓存设施。

注:

- **netname** 表示集群互连网络名，它对应于用于在 DB2 实例中的 DB2 成员与集群高速缓存设施之间进行高速通信的通信适配器端口。
- 对于主机名，需要使用与 **hostname** 命令的返回值相同的主机名格式

```
db2icrt -d -m member_hostname:member_netname1
        -cf CF_hostname:CF_netname2
        -instance_shared_dev disk1_name -tbdev IP_address
        -u fencedID instname
```

例如,

```
db2icrt -d -m h1.domain.com:h1.domain.com-ib0
        -cf h2.domain.com:h2.domain.com-ib0
        -instance_shared_dev /dev/hdisk1 -tbdev 129.42.38.1
        -u db2fenc1 db2sdin1
```

将创建 DB2 pureScale 实例 `db2sdin1`，以及一个名称为 `h1.domain.com` 且网络名为 `h1.domain.com-ib0` 的 DB2 成员和一个网络名为 `h2.domain.com-ib0` 的集群高速缓存设施 `h2.domain.com`。它还会将共享文件系统设备路径指定为 `/dev/hdisk1` 并将决定性规则磁盘设置为 `/dev/hdisk2`。

下一步做什么

可以使用 **db2iupdt -add** 命令将其他主机添加到 DB2 pureScale 实例。

设置网络时间协议服务器

本主题概述了如何设置网络时间协议 (NTP) 服务器以确保运行实例的所有服务器都具有类似的时间设置。缺省情况下, NTP 服务器由 DB2 安装程序进行设置。在创建和更新实例期间, 将在主 CF 上自动设置 NTP。此设置是一个最佳实践, 它有助于进行问题诊断和日常服务器监视。

开始之前

在 DB2 pureScale环境中, 要使操作同步以及便于执行与时间相关的操作, 必须使所有成员的系统时钟同步。

因此, 必须在所有成员上设置 NTP。DB2 安装程序将安装并设置 NTP 服务器和客户机。缺省情况下, NTP 服务器是主 CF。您可以使用本主题中的步骤来更改缺省设置以及指定另一台主机来充当 NTP 服务器。

DB2 数据库管理器将检查每个成员上是否正确设置了 NTP 并验证 NTP 守护程序是否存在。DB2 数据库管理器还会定期将成员之间的时间戳记进行比较, 以检查它们的差别是否小于 MAX_TIME_DIFF 数据库管理器配置参数所设置的值。

在 DB2 pureScale环境中, MAX_TIME_DIFF 的值表示两个成员的系统时钟之间允许相差的最大分钟数; 缺省值为 1 分钟。对于每个成员, 如果未正确设置 NTP 或 NTP 守护程序不存在, 或者成员之间的时间戳记差别大于 MAX_TIME_DIFF 的值, 那么会将警告写入 **db2diag** 日志文件。

关于此任务

如果您没有对 NTP 时间服务器的访问权, 请使用下列步骤来配置集群中的某个主机, 或者使用成员可以访问的另一台主机作为 NTP 服务器。此主机上的系统时钟将用作进行同步的时钟。此主机必须保持在线, 才能继续使主机上的时钟同步。

过程

1. 选择您将设置为 NTP 服务器的主机。
2. 设置 NTP 守护程序以与其自己的系统时钟同步。编辑 `/etc/ntp.conf` 并添加下列各行:

```
server 127.127.1.0 prefer # the logical IP address for the NTP server to sync
to its own system clock
fudge 127.127.1.0
driftfile /etc/ntp.drift
tracefile /etc/ntp.trace
```

3. 将 NTP 服务器配置为在系统重新启动时启动。
 - 在 AIX 操作系统上, 编辑文件 `/etc/rc.tcpip` 并取消注释以下条目:

```
start /usr/sbin/xntpd -x "$src_running"
```
 - 在 Linux 操作系统上, 运行 **chkconfig ntp on** 命令。
4. 启动 NTP 服务器:
 - 在 AIX 操作系统上, 运行 **startsrc -s xntpd** 命令。
 - 在 Linux 操作系统上, 运行 **service ntp start** 命令。

将主机配置为网络时间协议客户机

本主题概述了如何配置网络时间协议 (NTP) 服务器以确保运行实例的所有服务器都具有类似的时间设置。

关于此任务

缺省情况下, NTP 服务器由 DB2 安装程序进行设置和配置。

过程

要将主机配置为 NTP 客户机:

1. 指定要与之同步的 NTP 服务器。 打开 `/etc/ntp.conf` 文件并添加以下行:

```
server ntp_server_hostname
driftfile /etc/ntp.drift
tracefile /etc/ntp.trace
```

其中 `ntp_server_hostname` 表示 NTP 服务器的主机名或 IP 地址。如果您不具有对现有 NTP 服务器的访问权, 请参阅“设置 NTP 服务器”主题。

2. 将 NTP 服务器配置为在系统重新启动时启动:

- 在 AIX 操作系统上, 编辑 `/etc/rc.tcpip` 文件并取消注释以下行:

```
start /usr/sbin/xntpd -x "$src_running"
```
- 在 Linux 操作系统上, 运行 `chkconfig ntp on` 命令。

3. 启动 NTP 服务器:

- 在 AIX 操作系统上, 运行 `startsrc -s xntpd` 命令。
- 在 Linux 操作系统上, 运行 `server ntp start` 命令。

4. 验证守护程序是否已同步。如果守护程序与系统时钟严重不同步, 那么可能需要 10 分钟以上的时间来使它同步。要确保在继续之前守护程序已同步, 您可以检查“系统层”字段:

- 在 AIX 操作系统上, 使用 `lssrc -ls xntpd` 命令的输出。
- 在 Linux 操作系统上, 使用 `ntptrace` 命令的输出。

要继续执行下一个步骤, 系统层字段应该小于 16。

5. 通过运行 `ntpdate -d ntp_server_hostname` 命令完成同步过程。

第 18 章 安装 DB2 pureScale Feature 之后的初始操作

在安装 DB2 pureScale Feature 之后，还需要执行其他必需任务和可选任务。

验证 DB2 pureScale 安装和设置

使用此任务中的步骤来验证 IBM DB2 pureScale Feature 的安装和设置。

关于此任务

以下步骤概述了验证 DB2 pureScale 安装和设置的过程。在创建 DB2 pureScale实例并在 DB2 pureScale环境中添加所有需要的成员和 CF 后，请执行这些步骤。

过程

1. 检查安装日志中是否有任何错误。
2. 作为实例用户，运行 `db2instance - list` 命令。此命令将返回 DB2 pureScale环境中的成员和集群高速缓存设施 (CF) 的列表。如果手动安装了 DB2 pureScale Feature，那么 DB2 pureScale环境中的成员和 CF 将处于 STOPPED 状态。您可以运行 `db2start` 命令来启动 DB2 pureScale 实例，然后再重新运行 `db2instance - list` 命令。
3. 验证所有成员和 CF 是否都已启动 (STATE = STARTED)。一个 CF 应该是 PRIMARY。其他 CF 应该处于 PEER 状态或 CATCHUP 状态。

注：使用 `db2instance -list` 命令查看非主 CF 的状态时，在与数据库建立连接之前，其状态应该是 **CATCHUP**。一旦建立了第一个连接，那么将开始从主 CF 复制数据。

4. 运行 `db2samp1` 命令以创建样本数据库。
5. 发出以下命令以连接至 SAMPLE 数据库：

```
db2start
db2 connect to SAMPLE
```

6. 发出以下语句：

```
db2 "select * from EMP"
```

如果此命令返回了记录，那么一切正常。

手动允许 DB2 安装程序接管用户管理的 GPFS 集群

使用此任务来将用户管理的 GPFS 集群的所有权移交给 IBM DB2 pureScale Feature。

开始之前

- 需要在每台主机都具有 root 用户访问权才能执行这些步骤。
- 必须在 GPFS 集群中的所有主机上都安装 DB2 pureScale Feature

关于此任务

DB2 全局注册表中仅注册了由 DB2 数据服务器产品创建的 GPFS 集群。执行此任务将获取现有用户管理的 GPFS 集群并将其当作是由 DB2 数据服务器产品创建的集群。然后 DB2 安装程序将在 DB2 pureScale实例操作期间执行集群文件系统任务，并在运行 `installFixPack` 命令时更新 GPFS 二进制文件。

过程

要接管用户管理的 GPFS 集群:

1. 作为 `root` 用户在集群中的任何机器上登录。
2. 运行带有下列参数的 `db2cluster_prepare` 命令:

```
db2cluster_prepare -cfs_takeover
```
3. 使用 `echo $?` 命令来检查错误返回码。如果存在错误，请解决这些错误并重新运行步骤 2 中指定的命令。
4. 要验证是否正确添加了该记录，请运行以下命令:

```
db2dir/bin/db2greg -dump
```

应该返回以下样本输出:

```
V,GPFS_CLUSTER,NAME,db2cluster_20111117140104.torolab.ibm.com,-,DB2_MANAGED
```

下一步做什么

现在可以继续安装 DB2 pureScale Feature。

对 DB2 pureScale Feature启用 SCSI-3 PR (Linux)

可以对 IBM DB2 pureScale Feature启用 SCSI-3 PR，它将提供更快速的故障转移支持。

开始之前

应该在安装 DB2 pureScale Feature并创建实例之后执行此任务。如果已安装 GPFS 并且 GPFS 集群正在运行（例如，如果已在 SLES 主机上安装了 DB2 pureScale Feature FP2），那么在移至 DB2 pureScale Feature FP3 之后，可以在使用 DB2 pureScale环境之前的任何时候执行此任务。

您需要实例用户权限和 `root` 用户权限。

关于此任务

在 Linux 上，并非所有磁盘都支持 SCSI-3 PR。

过程

1. 作为实例用户登录。
2. 通过运行 `db2stop` 命令来停止数据库管理器。
3. 作为 `root` 用户登录。
4. 通过运行 `db2cluster -cfs -stop -all` 命令来停止所有主机上的 GPFS。
5. 作为实例用户来查找文件系统:

```
coralm201:/home/madhusuk >db2cluster -cfs -list -filesystem
```

FILE SYSTEM NAME	MOUNT_POINT
fs	/fs

6. 作为实例用户来查找该文件系统的磁盘信息:

```
coralm201:/home/madhusuk >db2cluster -cfs -list -filesystem fs -disk
```

PATH ON LOCAL HOST	OTHER KNOWN PATHS
(*) /dev/sdc	

7. 作为 root 用户通过运行 **tsprinqury** 命令来查找该磁盘的信息:

```
coralm201:# /usr/lpp/mmfs/bin/tsprinqury sdc
```

```
IBM :VirtualDisk :0730
```

8. 在 DB2 pureScale环境中的每台主机上创建 `/var/mmfs/etc/prcapdevices` 文件, 然后编辑该文件以添加您的磁盘。例如, 使用 **tsprinqury** 命令的输出:

```
IBM:VirtualDisk:0730
```

9. 通过运行 `/usr/lpp/mmfs/bin/mmchconfig usePersistentReserve=yes` 命令来指示 GPFS 使用 SCSI-3 PR。
10. 作为 root 用户, 通过运行 `db2cluster -cfs -start -all` 命令来启动所有节点上的 GPFS。

11. 在所有主机上都安装了 GPFS 文件系统后, 请通过在所有机器上运行 `/usr/lpp/mmfs/bin/mmlnsd -X` 命令并检查“Remarks”列中是否显示了“pr=yes”, 检查是否正确启用了 SCSI-3 PR。例如:

```
coralm201:/usr/lpp/mmfs/bin # ./mmlnsd -X
```

Disk name	NSD volume ID	Device	Devtype	Node name	Remarks
gpfs12nsd	091A5CBD4C6B8076	/dev/sdc	generic	coralm201.torolab.ibm.com	pr=yes

12. 作为实例用户, 通过运行 **db2start** 命令来启动数据库管理器。

结果

现在可以将 DB2 pureScale Feature与 SCSI-3 PR 配合使用。

使用 **db2licm** 命令注册 DB2 产品或功能部件许可证密钥

使用 **db2licm** 命令来应用许可证权利证书 (又称为注册许可证密钥)。

开始之前

IBM DB2 pureScale Feature 安装映像包含 DB2 Enterprise Server Edition代码的副本, 但是, 该安装映像未提供 DB2 Enterprise Server Edition的许可证权利。您必须为 DB2 Enterprise Server Edition另外购买足够包括集群中的所有用户或处理器的权利并注册 DB2 Enterprise Server Edition和功能部件许可证。(DB2 pureScale Feature许可证由 DB2 安装程序自动安装。)

要完成此任务, 您必须具有 DB2 Enterprise Server Edition 许可证或功能部件许可证。可以在激活 CD (它包含在产品程序包中) 中找到许可证密钥, 也可以从 Passport Advantage Web 站点 (<http://www.ibm.com/software/lotus/passportadvantage/>) 下载许可证密钥。

关于此任务

在 DB2 pureScale环境中，在添加新成员之前，请在安装启动主机 (IIH) 上注册所有许可证。在这种情况下，如果您从 IIH启动对多个成员的安装，那么 DB2 安装程序会自动将所有许可证证书文件复制到新成员并安装这些文件。但是，如果您从新成员自己的机器安装新成员，那么您必须使用 **db2licm** 命令在每个成员上手动安装许可证证书文件。

如果在添加新成员之后安装其他许可证，那么必须在每个成员上手动注册许可证证书文件。

过程

通过输入以下命令来注册 DB2 许可证密钥：

```
/opt/IBM/db2/V10.1/adm/db2licm -a filename
```

其中 *filename* 是与产品或功能部件相对应的许可证文件的完整路径名和文件名。

创建 DB2 pureScale实例

本主题详细介绍了在 DB2 pureScale 环境中创建 DB2 pureScale实例所必须执行的步骤。

开始之前

- 作为 root 用户登录安装了 DB2 pureScale Feature 的主机。
- 确保已按照 第 137 页的第 12 章，『DB2 pureScale 环境的网络拓扑配置注意事项』主题中的要求设置网络拓扑。
- 确保 DB2 pureScale 环境中的所有主机都处于最新的 DB2 修订包级别。

关于此任务

如果您使用“DB2 安装”向导或响应文件安装了 DB2 pureScale Feature，那么缺省情况下将创建 DB2 pureScale实例。然而，如果您选择不在安装期间创建该实例，或者使用了 **db2_install** 命令来安装 DB2 pureScale Feature，那么必须手动创建 DB2 pureScale 实例。

要点：不推荐使用 **db2_install** 命令，将来的发行版中可能会除去此命令。要使用命令行来进行安装，请使用响应文件来运行 **db2setup** 命令以指定安装选项。要指定响应文件，请使用 **-r** 选项和响应文件路径。**db2setup** 命令具有能够创建 DB2 pureScale 实例和设置集群高速缓存设施和 DB2 成员的优点。

在安装 DB2 pureScale Feature 之后，请使用本主题来创建 DB2 pureScale 实例。

可以使用 **db2icrt** 命令来创建具有一个集群高速缓存设施 (CF) 和一个成员的 DB2 pureScale实例。必须在目标 CF 主机或者目标成员主机上发出 **db2icrt** 命令。在其中发出此命令的主机称为安装启动主机 (IIH)。

还可以使用 **db2isetup** 命令来创建实例。也可以使用 **db2isetup** 命令来创建具有多台主机的实例，而 **db2icrt** 命令只能在两台主机上创建实例。无论用于创建实例的命令是什么，都可以通过运行带有 **-add** 选项的 **db2iupdt** 命令来添加其他主机。

限制

使用 **db2icrt** 命令创建 DB2 pureScale实例时，必须指定一个成员和一个 CF。

过程

要使用 **db2isetaup** 或 **db2icrt** 命令来创建 DB2 pureScale实例:

- 要使用 **db2isetaup** 命令来创建 DB2 pureScale实例:
 1. 运行 **db2isetaup** 命令来启动“DB2 实例设置”向导。
 2. 转至“设置 DB2 实例”面板。选择创建 DB2 实例选项，然后单击下一步。
 3. 在“设置用户信息”面板中添加实例所有者和受防护的用户，然后单击下一步。
 4. 在“设置 DB2 集群文件系统”面板中，指定共享磁盘分区设备路径和决定性规则设备路径。
 5. 转至“主机列表”面板。在 DB2 pureScale 实例配置中添加所需的主机。将主机添加到该列表时将主机进行验证。在添加主机之后，请单击下一步。
 6. 单击**完成**以执行该操作。
- 要使用 **db2icrt** 命令来创建 DB2 pureScale实例:

运行 **db2icrt** 命令以创建 DB2 pureScale实例。以下是该命令的语法:

```
db2icrt -m <MemberHostName> -mnet <Netname1>  
-cf <CFHostName> -cfnet <CFNetname>  
-instance_shared_dev <Shared_Device_Path_for_Instance>  
-tbdev <Raw_device_for_tiebreaker>  
-u <fencedID>  
<instanceID>
```

为了简明起见，已简化此语法图，请参阅 **db2icrt** 命令参考以了解完整的语法和参数描述。指定的主机名之一必须是正在运行 **db2icrt** 命令的主机的名称。

注: 如果未正确设置通信协议，那么在发出 **db2icrt** 命令时可能会发生 SQL5043N 错误。确保已正确设置 **DB2COMM** 环境变量。使用 **db2set -all** 命令来查看环境设置。可以通过运行以下命令来设置 **DB2COMM** 环境变量: **db2set DB2COMM=tcPIP**。

示例

例如，使用 **db2icrt** 命令在安装启动主机 *test1* 和 *test2*（集群高速缓存设施）上创建名为 *db2sdin1* 的 DB2 pureScale实例，这两台主机使用共享磁盘 /dev/hdisk1（*test1* 上的标识）作为决定性规则并使用现有文件系统 /db2instance 作为实例共享磁盘:

```
DB2DIR/instance/db2icrt  
-m test1 -mnet test1-ib0  
-cf test2 -cfnet test2-ib0,test2-ib1,test2-ib2,test2-ib3  
-instance_shared_dev /db2instance  
-tbdev /dev/hdisk1  
-u db2sdfel  
db2sdin1
```

test1-ib0 是 *test1* 成员主机的集群互连网络名，*test2-ib0*、*test2-ib1*、*test2-ib2* 和 *test2-ib4* 是 *test2* 主机的集群互连网络名。此示例在 *test2* 主机上设置集群高速缓存设施并在 *test1* 主机上的 /DB2DIR 中为与 DB2 安装相关联的实例 *db2sdin1* 设置 DB2 成员。集群互连网络名 *test1-ib0* 和 *test2-ib0* 必须位于同一 IP 子网中。*db2sdfel* 值是受防护的用户，*db2sdin1* 值是 DB2 pureScale实例所有者。

下一步做什么

在使用 `db2icrt` 命令创建 DB2 pureScale实例之后:

1. 添加第二个集群高速缓存设施。
2. 将任何其他通信适配器端口添加到 CF。如果在创建实例期间和添加第二个 CF 时指定了所有集群互连网络名, 那么不需要执行此步骤。
3. 将任何其他成员添加到实例。
4. 启动实例。

可以使用 `db2isctup` 命令或 `db2iupdt -add` 命令添加更多主机作为成员或第二个集群高速缓存设施。可以使用 `db2isctup` 命令或 `db2iupdt -update` 命令将其他通信适配器端口添加到 CF。还可以使用 `db2iupdt -drop` 命令从实例中除去成员或集群高速缓存设施。

将通信适配器端口添加到 CF

集群高速缓存设施 (CF) 支持多个通信适配器端口。在 CF 上使用多个通信适配器端口将提供更高的可伸缩性。此任务描述如何将通信适配器端口添加到现有 CF。

开始之前

- 阅读第 137 页的第 12 章, 『DB2 pureScale 环境的网络拓扑配置注意事项』。
- 作为具有 root 用户权限的用户在 DB2 pureScale实例中的某台主机上登录。

关于此任务

将通信适配器端口添加到 CF 有助于实现下列目的:

- 通过在 CF 上使用多个通信适配器端口来增加集群高速缓存设施 (CF) 的带宽以处理更多请求。
- 允许采用具有多个交换机的网络拓扑。

限制

1. 每个 CF 上最多可以使用四个通信适配器端口。支持具有一个或两个端口的通信适配器端口。
2. 具有多个通信适配器端口的 CF 必须位于其自己的物理主机上 (或 AIX LPAR 上)。

过程

要在 CF 上启用其他通信适配器端口:

1. 将额外的互连电缆从交换机连接至 CF 上已打开的通信适配器端口
2. 配置相关联的 IP 地址和集群互连网络名
3. 对计划使用的任何其他端口重复步骤 1 至 2
4. 运行 `db2iupdt -update -cf <cfHostname> -cfnet` 命令, 以使用上一个步骤中配置的其他集群互连网络名来更新 CF。

结果

集群高速缓存设施现在将使用已注册的集群互连网络名通过每个通信适配器端口与成员通信。

示例

更新 CF 以使用 InfiniBand 网络上的其他通信适配器端口。

在更新 CF 之前, db2nodes.cfg 包含以下内容:

```
0 memberhost0 0 membernet0
128 cfhost0 0 cfnet0
```

注: 请不要直接修改 db2nodes.cfg。

运行以下命令:

```
db2iupdt -update -cf cfhost0 -cfnet cfnet0,cfnet1 -m memberhost0 -mnet
membernet0 <instanceName>
```

db2nodes.cfg 现在包含以下内容:

```
0 memberhost0 0 membernet0
128 cfhost0 0 cfnet0,cfnet1
```

下一步做什么

1. 在辅助 CF 上重复相同过程。
2. 考虑添加第二个交换机并在交换机之间重新分布成员, 或者将其他成员连接至这些交换机。

添加新成员或其他集群高速缓存设施

可以使用 **db2iupdt** 或 **db2isetup** 命令来将新的 DB2 成员或其他集群高速缓存设施 (CF) 添加至 DB2 pureScale实例。

开始之前

使用 **db2iupdt** 或 **db2isetup** 命令添加成员或 CF 时, 确保查看先决条件和安装前核对表, 以便实例和主机是一致的。

或者, 可以使用 **db2isetup** 命令给 DB2 pureScale实例扩展多台主机 (与 **db2iupdt -add** 命令相反, 该命令一次只能给该实例扩展一个成员或一个 CF)。

拓扑更改

如果您更改成员拓扑 (例如, 通过添加或删除成员), 那么必须先进行脱机备份, 然后才能访问数据库。如果您尝试在进行脱机备份之前访问数据库, 那么数据库将处于备份暂挂状态。

可以添加或删除多个成员而不必在每次更改之后都进行备份。例如, 如果您添加三个成员, 那么只需要在完成所有添加操作之后进行一次备份。但是, 如果您添加两个成员, 然后删除一个成员, 或者删除两个成员, 然后添加一个成员, 那么必须先进行备份, 然后才能进行任何其他成员拓扑更改。

过程

1. 作为 root 用户登录。
2. 停止实例以及它的所有正在运行的进程。
3. 可以使用 **db2iupdt** 命令或 **db2isetup** 命令:
 - 使用 **db2isetup** 命令:
 - a. 输入 **db2isetup** 命令来启动“DB2 实例设置”向导。
 - b. 转至“设置 DB2 实例”面板。选择为现有 **DB2 实例配置新功能**选项，然后单击下一步。
 - c. 在“主机列表”面板上，添加将参与 DB2 pureScale实例的主机。将主机添加到该列表时将对主机进行验证。实例的现有主机将自动装入到主机列表中，但您无法对它们执行任何操作。在添加所需的主机之后，请单击下一步。
 - d. 单击**完成**以执行该操作。
 - 使用 **db2iupdt** 命令:

从已参与 DB2 pureScale实例的主机中运行以下命令:

```
db2iupdt
  -add [-m <host1> -mnet <netname>] | [-cf <host2> -cfnet <netname>]
  instname
```

- netname 表示集群互连网络名，它对应于用于在 DB2 实例中的 DB2 成员与集群高速缓存设施之间进行高速通信的通信适配器端口。

- 对于主机名，需要使用与 **hostname** 命令的返回值相同的主机名格式

将 **-m** 选项用于成员或将 **-cf** 选项用于集群高速缓存设施，以指定要添加的主机类型。必须选择一个种类，但不能同时选择这两个种类。如果要将多台主机同时添加到现有实例，请使用 **db2isetup** 命令。

示例

例如，以下 **db2iupdt** 命令将集群互连网络名为 *member1-ib0* 的主机 *member1* 作为成员添加到 DB2 pureScale实例:

```
db2iupdt -add -m member1 -mnet member1-ib0 db2sdin1
```

同样地，以下 **db2iupdt** 命令将主机 *cf2* 作为带有四个集群互连网络名的辅助集群高速缓存设施添加到 DB2 pureScale 实例 *db2sdin1*:

```
db2iupdt -add -cf cf2 -cfnet cf2-ib0,cf2-ib1,cf2-ib2,cf2-ib3 db2sdin1
```

四个集群互连网络名是 *cf2-ib0*、*cf2-ib1*、*cf2-ib2* 和 *cf2-ib3*。

使用 **db2iupdt** 命令将实例更新为 DB2 pureScale 实例

可以使用 **db2iupdt** 命令将不是 DB2 pureScale实例的实例更新为 DB2 pureScale 实例实例。

开始之前

要运行以下某些步骤，您需要 root 用户权限。

在运行 **db2iupdt** 命令之前，必须先停止实例以及它的所有正在运行的进程。

确保查看先决条件和安装前核对表，以便实例和主机是一致的。

关于此任务

如果已安装 DB2 pureScale Feature产品，那么可以使用 **db2iupdt** 命令或 **db2isetup** 命令将不是 DB2 pureScale实例的现有实例更改为 DB2 pureScale实例（dsf 类型的实例）。在这种情况下，现有 DB2 实例必须是 V9.8 级别。DB2 实例可以是在 V9.8 中创建的，也可以是从 V9.7 升级的。不是 DB2 pureScale实例的实例不应该有多个分区。

过程

1. 作为实例所有者，停止实例以及它的所有正在运行的进程。
2. 作为 root 用户，可以使用 **db2iupdt** 命令或 **db2isetup** 命令：
 - 使用 **db2isetup** 命令：
 - a. 输入 **db2isetup** 命令来启动“DB2 实例设置”向导。
 - b. 转至“设置 DB2 实例”面板。选择为现有 **DB2 实例配置新功能**选项。单击下一步。
 - c. 在“设置 DB2 集群文件系统”面板中，已完成共享磁盘分区设备路径和决定性规则设备路径。
 - d. 在“主机列表”面板上，将主机添加到 DB2 pureScale 实例配置。将主机添加到该列表时将对该主机进行验证。在添加所需的主机之后，请单击下一步。
 - e. 单击**完成**以执行该操作。

- 使用 **db2iupdt** 命令：

运行以下 **db2iupdt** 命令：

```
DB2DIR/instance/db2iupdt -d
-cf host2
-cfnet host2-ib0
-m host1
-mnet host1-ib0
-tbdev /dev/hdisk2
-u db2fenc1
db2inst1
```

其中 *DB2DIR* 表示 DB2 副本的安装位置。

此命令使用 /dev/hdisk1 路径来创建共享文件系统以存储实例共享文件（数据库数据存储在文件中），并将 /dev/hdisk2 文件路径设置为决定性规则设备的共享设备路径。-tbdev 参数的值必须与 -instance_shared_dev 参数的值不同。

下一步做什么

确保已正确设置您的实例。请参阅“验证 DB2 pureScale Feature安装和设置”主题，以了解更多详细信息。

应用修订包

建议使 DB2 数据库环境始终在最新修订包级别运行，以确保操作不会出现问题。要成功地安装修订包，应执行安装前后必须执行的所有任务。

关于此任务

DB2 修订包中包含对 IBM 公司在测试期间发现的问题（“授权程序分析报告”或“APAR”）所作的更新和修订以及对客户报告的问题所作的修订。APARLIST.TXT 文件描述每个修订包中包含的修订，可从以下网址下载该文件：<ftp://ftp.software.ibm.com/ps/products/db2/fixes/english-us/aparlist/>。

修订包是不断累积的。这意味着任何给定版本的 DB2 数据库的最新修订包都包含同一版本的 DB2 数据库的先前修订包中的所有更新。

可用的修订包映像为：

- 单一服务器映像。

单一服务器映像包含所有 DB2 数据库服务器产品和 IBM 数据服务器客户机所需的更新过的新代码。如果多个 DB2 数据库服务器产品已安装在一个位置，那么 DB2 数据库服务器修订包会对所有已安装的 DB2 数据库服务器产品应用维护代码更新。数据服务器客户机修订包包含在一个 DB2 数据库服务器修订包（即，可为下列任一数据库服务器产品提供服务的修订包：DB2 Enterprise Server Edition、DB2 工作组服务器版、DB2 易捷版、DB2 Connect Enterprise Edition、DB2 Connect Application Server Edition、DB2 Connect Unlimited Edition zSeries 版和 DB2 Connect Unlimited Edition i5/OS[®] 版）中。可以使用 DB2 数据库服务器修订包对数据服务器客户机进行升级。

单一服务器映像还可用于安装处于特定修订包级别且缺省情况下具有 DB2“先试后买”许可证的任何 DB2 数据库服务器产品。

单个服务器修订包映像包含所有 DB2 服务器产品的 DB2“先试后买”许可证。当选择要安装的新 DB2 服务器产品，或选择要更新的先前已安装 DB2 服务器产品时，将会安装“先试后买”许可证。“先试后买”许可证不影响同一 DB2 安装路径中已安装的任何有效许可证。关于 DB2 Connect 服务器产品，如果您运行 `db2licm -l` 命令以查询有效许可证，那么 DB2 Connect 服务器产品的“先试后买”许可证可能显示为无效许可证。但是，如果您不需要使用 DB2 Connect 功能，那么可忽略此报告。要除去 DB2 Connect 服务器的“先试后买”许可证，请使用 `db2licm` 命令。

- 其他每个 DB2 数据库产品的修订包。

仅在安装了非服务器数据库产品或附加产品的情况下才使用此修订包。例如，IBM 数据服务器运行时客户机。

如果已安装的 DB2 数据库产品只有 DB2 数据库服务器产品或数据服务器客户机，请不要使用此类型的修订包。而是应使用单一服务器映像修订包。

对于 Windows 平台，如果在单个 DB2 副本中安装了多个 DB2 数据库产品（至少包括一个非数据服务器客户机或 DB2 数据库服务器的产品），那么在开始修订包安装过程之前，必须下载并解压缩所有特定于产品的相应修订包。

- 通用修订包。

在已安装了多个 DB2 数据库产品的情况下进行安装时，就可以使用通用修订包。

如果已安装的 DB2 数据库产品只有 DB2 数据库服务器产品或数据服务器客户机，那么不需要通用修订包。在这种情况下，应使用单一服务器映像修订包。

在 Linux 或 UNIX 操作系统上，如果已安装本地语言，那么您还需要单独的本地语言修订包。不能单独安装本地语言修订包。必须同时应用通用修订包或特定于产品的修订包，并且这两种修订包必须处于相同修订包级别。例如，如果要在 Linux 或 UNIX 上将通用修订包应用于非英语版的 DB2 数据库产品，那么必须同时应用通用修订包和本地语言修订包来更新 DB2 数据库产品。

限制

- DB2 V10.1 修订包只能应用于 DB2 V10.1 正式发行版 (GA) 或 DB2 V10.1 修订包副本。
 - 在安装修订包之前，必须停止所有 DB2 实例、DAS 以及与正在更新的 DB2 副本相关的应用程序。
 - 在分区数据库环境中安装修订包之前，必须停止所有数据库分区服务器上的数据库管理器。您必须在实例拥有的数据库分区服务器以及所有其他数据库分区服务器上安装修订包。必须将参与实例的所有计算机都更新为同一修订包级别。
 - 在 Linux 或 UNIX 操作系统上：
 - 如果在网络文件系统 (NFS) 上具有 DB2 数据库产品，那么必须确保在安装修订包之前完全停止下列应用程序：所有实例、DB2 管理服务器 (DAS)、进程间通信 (IPC) 和其他使用相同 NFS 安装的机器上的应用程序。
 - 如果系统命令 **fuser** 或 **lsof** 不可用，那么 **installFixPack** 命令无法检测已装入的 DB2 数据库文件。您必须确保未装入 DB2 文件，并提供覆盖选项来安装修订包。在 UNIX 上，需要 **fuser** 命令来检查已装入的文件。在 Linux 上，需要 **fuser** 命令或 **lsof** 命令。
- 有关覆盖选项的详细信息，请参阅 **installFixPack** 命令。
- 在客户机应用程序上，在应用修订包之后，用户必须具有绑定权限，才能执行应用程序自动绑定。
 - 安装 DB2 修订包将不维护 IBM Data Studio 管理控制台或 IBM Data Studio。

过程

要安装修订包：

1. 检查修订包先决条件。
2. 在安装修订包之前执行必需的任务。
3. 选择修订包安装方法并安装修订包。
4. 在安装修订包之后执行必需的任务。
5. 应用适当的 DB2 数据库产品许可证。

如果机器上尚不存在先前许可的 DB2 数据库服务器产品的副本，那么单一服务器修订包映像可用于安装任何 DB2 数据库服务器产品。在这种情况下，已安装的 DB2 数据库产品被视为“先试后买”许可证，除非您对“先试后买”许可证进行升级，否则在 90 天试用期满之后，此许可证将失效。

下一步做什么

检查日志文件以获得任何安装后的步骤或错误消息和建议的操作。

对于 Linux 或 UNIX 上的非 root 用户安装，可以使用 **db2rfe** 命令来启用基于 root 用户的功能（例如，高可用性和基于操作系统的认证）。如果在安装 DB2 数据库产品之后启用基于 root 用户的功能，那么您每次应用修订包时都必须重新运行 **db2rfe** 命令，以便重新启用这些功能。

如果同一系统上有多个 DB2 副本，那么这些副本可以处于不同的版本和修订包级别。如果要将修订包应用于一个或多个 DB2 副本，那么必须在那些 DB2 副本上逐个安装该修订包。

使用 **db2iupdt** 命令将实例更新到发行版中的更高级别

可以使用 **db2iupdt** 命令将实例更新到发行版中的更高级别。

开始之前

在运行 **db2iupdt** 命令之前，必须先停止实例以及它的所有正在运行的进程。使用此命令时，确保您已查看先决条件和安装前核对表，以使您的实例和主机是兼容的。

关于此任务

可以对相同版本，且与相同或不同 DB2 副本相关联的实例发出 **db2iupdt** 命令。在所有情况下，该命令都会更新实例，以便实例能够依靠您发出 **db2iupdt** 命令时所在的 DB2 副本中的代码运行。使用此命令来执行下列操作：

- 将新的 DB2 数据库产品或功能部件安装到与 DB2 实例相关联的 DB2 副本。
- 将 DB2 实例从一个 DB2 副本更新到相同 DB2 数据库产品版本的另一个 DB2 副本。

必须对 DB2 pureScale 实例中的每台主机运行此命令。

过程

1. 作为 root 用户登录。
2. 停止实例以及它的所有正在运行的进程。
3. 按如下方式运行 **db2iupdt** 命令以更新 db2inst1 实例：

```
/opt/IBM/db2/copy1/instance/db2iupdt -d db2inst1
```

如果从 DB2 pureScale Feature 副本运行此命令，那么现有 db2inst1 的实例类型必须为 dsf。

第 19 章 创建共享的文件系统

一旦创建 DB2 pureScale 实例，在您创建数据库之前，必须为该数据库目录和日志文件创建文件系统。

开始之前

您必须有一个连接到集群中主机的存储路径的列表。当前具有到此磁盘连接性的任何主机上的任何其他文件系统都无法使用该磁盘。要执行此任务，您必须拥有这些磁盘并对其具有读写访问权限，或者是 DB2 集群服务 管理员。

过程

1. 使用 **db2cluster** 命令可为该数据库创建文件系统:

```
db2cluster -create -filesystem database-file-system-name -disk storage-paths \  
-mount mount-point
```

注: 在 /db2fs 的根文件系统名称下创建该命令中的文件系统名称，除非提供安装点。

2. 使用 **db2cluster** 命令可为日志文件创建文件系统:

```
db2cluster -create -filesystem logfile-file-system-name -disk storage-paths \  
-mount mount-point
```

3. 可选: 检查这些文件系统是否安装在其主机上:

```
mount | grep filesystem-name
```

此命令可从 DB2 pureScale 实例中的任何主机上运行。

4. 检查文件系统上的空间量:

```
df filesystem-directory
```

此命令可从 DB2 pureScale 实例中的任何主机上运行。对于大型文件系统，所有存储器向该操作系统注册可能需要几分钟的时间。如果文件系统创建命令完成后空间量没有立即达到预期，那么几分钟后重新发出此命令。

结果

通过 **db2cluster** 命令创建文件系统后，就会安装该文件系统并可供在本地主机上使用。该实例的所有者对该文件系统具有直接读写访问权限。如果是 root 用户创建了该文件系统，那么不会进行任何磁盘所有者检查。

示例

DBA 使用 **db2setup** GUI 安装了 DB2 pureScale Feature 并创建了 DB2 pureScale 实例。四个可用磁盘是 hdisk3、hdisk4、hdisk5 和 hdisk6，如通过 **ls** 命令所显示:

```
ls -l /dev/hdisk3 /dev/hdisk4 /dev/hdisk5 /dev/hdisk6
```

```
brw----- 1 db2inst1 system      17, 12 Nov 11 10:39 /dev/hdisk3  
brw----- 1 db2inst1 system      17, 14 Nov 11 10:39 /dev/hdisk4  
brw----- 1 db2inst1 system      17, 12 Nov 11 10:39 /dev/hdisk5  
brw----- 1 db2inst1 system      17, 14 Nov 11 10:39 /dev/hdisk6
```

DBA 为该数据库创建文件系统:

```
db2cluster -create -filesystem mydb2database -disk /dev/hdisk3,/dev/hdisk4 \  
-mount /db2fs/mydb2database
```

下一步, DBA 为日志文件创建文件系统:

```
db2cluster -create -filesystem mydb2logs -disk /dev/hdisk5,/dev/hdisk6 \  
-mount /db2fs/mydb2logs
```

现在已创建了 db2database 和 db2logs 文件系统, DBA 检查以了解是否安装了数据库的文件系统:

```
mount | grep mydb2database
```

```
/dev/mydb2database /db2fs/mydb2database mmfs rw,mtime,atime,dev=mydb2database
```

如果成功安装了文件系统, 那么 DBA 可以检查文件系统上的空间量:

```
df /db2fs/mydb2database
```

```
Filesystem          512-blocks Free      %Used Iused  %Iused Mounted on  
/dev/mydb2database 1048576000 739581952   30%  263665    52% /db2fs/mydb2database
```

最后, DBA 创建数据库:

```
db2 create database testdb1 on /db2fs/mydb2database dbpath on /db2fs/mydb2logs
```

下一步做什么

创建了数据库目录和日志目录的文件系统后, 您就可以创建数据库。如果 root 用户创建了该文件系统, 那么会要求该 root 用户创建目录 (或更改当前安装点目录的所有权), 这样该实例所有者就有对该文件系统的访问权限。

删除共享的文件系统

如果您不再需要特定的文件系统, 那么可以使用 **db2cluster** 命令从 DB2 集群服务 文件系统列表中将其删除。

开始之前

在删除文件系统之前, 它必须是全空的文件系统。

要执行此任务, 您必须具有创建该文件系统的用户标识或是 DB2 集群服务 管理员。

关于此任务

删除该文件系统后, 将该文件系统使用的任何磁盘释放回到该操作系统。

过程

要删除共享的文件系统, 请使用 **db2cluster** 命令:

```
db2cluster -delete -filesystem filesystem-name
```

检索文件系统信息

可使用 **db2cluster** 命令获得有关文件系统和包含每个文件系统的磁盘的信息。

db2cluster 命令提供一种轻松的方法可查找有关内容的更多信息：

该文件系统受 **DB2 集群服务** 管理

要列示文件系统，请使用此 **db2cluster** 命令：

```
db2cluster -cfs -list -filesystem
```

从此命令输出的示例：

```
FILE SYSTEM NAME MOUNT_POINT
-----
prodgpfs4 /prodgpfs4
```

由某个文件系统使用的磁盘

要列示这些磁盘，请发出 **db2cluster** 命令：

```
db2cluster -list -filesystem filesystem-name -disk
```

例如，对于调用 **prodgpfs4** 的文件系统，可使用此命令：

```
db2cluster -list -filesystem prodgpfs4 -disk
```

从此命令输出的示例：

```
PATH ON LOCAL HOST OTHER KNOWN PATHS
-----
/dev/dm-0
/dev/dm-1
/dev/dm-2
/dev/dm-3
/dev/dm-4
```

PATH ON LOCAL HOST 可能因主机而异。磁盘旁的星号指示该磁盘是一个起决定作用的磁盘。无法将该磁盘从文件系统除去，除非将另一个磁盘指定为起决定作用的磁盘。

OTHER KNOWN PATHS 显示磁盘是否在其他主机上使用另一个设备路径名出现。

文件系统的配置

要列示文件系统的配置，请发出此 **db2cluster** 命令：

```
db2cluster -cfs -list -filesystem filesystem-name -configuration
```

例如，对于调用 **prodgpfs4** 的文件系统，可发出此命令：

```
db2cluster -cfs -list -filesystem prodgpfs4 -configuration
```

从此命令输出的示例：

```
prodgpfs4 options.
OPTION VALUE
minFragmentSize 32768
inodeSize 512
indirectBlockSize 32768
defaultMetadataReplicas 1
maxMetadataReplicas 2
defaultDataReplicas 1
maxDataReplicas 2
blockAllocationType cluster
```

fileLockingSemantics	nfs4
ACLSemantics	all
estimatedAverageFileSize	1048576
numNodes	32
blockSize	1048576
quotasEnforced	none
defaultQuotasEnabled	none
maxNumberOfInodes	2048006
filesystemVersion	10.01 (3.2.1.5)
filesystemVersionLocal	10.01 (3.2.1.5)
filesystemVersionManager	10.01 (3.2.1.5)
filesystemVersionOriginal	10.01 (3.2.1.5)
filesystemHighestSupported	10.01 (3.2.1.5)
supportForLargeLUNs	yes
DMAPIEnabled	no
logfileSize	4194304
exactMtime	yes
suppressAtime	no
strictReplication	whenpossible
storagePools	system
disks	nsd1GPFS;nsd2GPFS;nsd3GPFS;nsd4GPFS;nsd5GPFS
automaticMountOption	yes
additionalMountOptions	none
defaultMountPoint	/prodgpfs4

第 20 章 除去 DB2 数据服务器和 DB2 pureScale Feature

执行此任务中的步骤以从系统中除去带有 IBM DB2 pureScale Feature 的 DB2 数据服务器。

过程

1. 备份数据。
2. 通过从某个主机运行 `db2stop` 命令停止 DB2 pureScale 实例。
3. 通过从某个主机运行以下命令删除所有主机上的 DB2 pureScale 实例:

```
db2idrop -g instance_name
```

其中 `-g` 参数指定将在全局范围（在所有 DB2 成员和集群高速缓存设施上）删除 DB2 pureScale 实例。可以在 `<DB2DIR>/instance` 目录中找到 `db2idrop` 命令

4. 手动除去 IBM General Parallel File System (GPFS) 集群和文件系统。`db2idrop -g` 不会删除运行该命令的主机上的 GPFS 集群并且不会除去文件系统以保护您的数据。
5. 通过运行以下命令除去安装了 DB2 pureScale Feature 的 DB2 数据服务器:

```
db2_deinstall -a
```

删除成员或集群高速缓存设施

此任务详细介绍了删除成员或集群高速缓存设施所必须执行的步骤。

关于此任务

如果您对成员拓扑进行任何更改（例如，添加或删除成员），那么必须先进行脱机备份，然后才能访问数据库。如果您尝试在进行脱机备份之前访问数据库，那么数据库将处于备份暂挂状态。

可以添加或删除多个成员而不必在每次更改之后都进行备份。例如，如果您添加三个成员，那么只需要在完成所有添加操作之后进行一次备份。但是，如果您添加两个成员，然后删除一个成员，或者删除两个成员，然后添加一个成员，那么必须先进行备份，然后才能进行任何其他成员拓扑更改。

限制

`db2iupdt -drop` 命令不会删除 DB2 pureScale 实例中的最后一个集群高速缓存设施或最后一个成员。要删除 DB2 pureScale 实例中的最后一个成员或集群高速缓存设施，请参阅“除去带有 DB2 pureScale Feature 的 DB2 Enterprise Server Edition”主题。

必须从您删除集群高速缓存设施或成员之后仍然属于实例的主机运行 `db2iupdt -drop` 命令。

过程

1. 登录您删除集群高速缓存设施或成员之后仍然属于实例的主机。
2. 使用 `db2stop` 命令停止所有主机上的 DB2 pureScale 实例。
3. 要除去 DB2 成员:

```
db2iupdt -drop -m hostname instance_name
```

要除去集群高速缓存设施:

```
db2iupdt -drop -cf hostname instance_name
```

4. 通过运行以下命令除去主机上安装的 DB2 pureScale Feature:

```
db2_deinstall -a
```

当 DB2 安装程序除去最后安装的 DB2 时, 它还会自动除去 DB2 集群服务。

示例

例如, 如果要从主机 test1 和实例 db2sdin1 删除成员, 请运行以下命令:

```
db2iupdt -drop -m test1 db2sdin1
```

然后, 要从 test1 主机中除去所安装的 DB2, 请从 test1 主机运行以下命令:

```
DB2DIR/install/db2_deinstall -a
```

手动清除 DB2 受管集群文件系统

本主题指导您完成手动清除 DB2 受管集群文件所需执行的步骤。

关于此任务

如果使用 **db2idrop -g** 命令从环境中除去 IBM DB2 pureScale Feature, 那么将除去除运行 **db2idrop** 命令的主机之外的所有主机上的 GPFS 集群。使用此过程来除去剩余主机上的 GPFS 文件系统和集群。将失去 GPFS 文件系统上的数据。在完成 **db2idrop** 命令之后, 仅启动安装的主机 (I1H) 上才保留了 GPFS 集群。只需要对充当 I1H 的主机执行手动清除。

过程

1. 使用以下命令列示现有 GPFS 文件系统:

```
DB2DIR/bin/db2cluster -cfs -list -filesystem
```

其中 *DB2DIR* 表示 DB2 副本的安装位置。

此命令的输出应该类似于以下内容:

```
FILE SYSTEM NAME MOUNT_POINT  
-----  
db2fs1 /db2sd_20091027220651
```

2. 停止整个 GPFS 集群:

```
db2cluster -cfs -stop -all
```

3. 将决定性规则中的 GPFS 定额类型设置为 majority:

```
db2cluster -cfs -set -tiebreaker -majority
```

4. 启动 GPFS 集群:

```
db2cluster -cfs -start -all
```

5. 要确保在删除文件系统之前文件系统上没有数据, 请安装该文件系统:

```
db2cluster -cfs -mount -filesystem db2fs1
```

6. 删除 GPFS 文件系统:

```
db2cluster -cfs -delete -filesystem db2fs1
```

此命令的输出应该类似于以下内容:

```
The file system 'db2fs1' has been successfully deleted.  
All cluster configurations have been completed successfully.
```

7. 列示 GPFS 域名:

```
db2cluster -cfs -list -domain
```

此命令的输出应该类似于以下内容:

```
Domain Name: db2cluster_20091027220622.ca.ibm.com
```

8. 停止 GPFS 集群:

```
db2cluster -cfs -stop -all
```

9. 删除 GPFS 集群:

```
db2cluster -cfs -delete -domain db2cluster_20091027220622.ca.ibm.com
```

此命令的输出应该类似于以下内容:

```
Deleting the domain db2cluster_20091027220622.in.ibm.com from  
the cluster was successful.
```

10. 在除去 GPFS 集群和文件系统之后, 请删除“全局注册表”中的 GPFS_CLUSTER 和 DEFAULT_INSTPROF 变量记录。

```
db2greg -delvarrec service=GPFS_CLUSTER,variable=NAME,installpath=-  
db2greg -delvarrec service=DEFAULT_INSTPROF,variable=DEFAULT,installpath=-
```

第 4 部分 安装 DB2 数据库分区功能

要安装 DB2 数据库分区功能，需要设置分区数据库环境并验证安装。

在完成安装之后，请执行必要的步骤以确保正确配置您的环境。

第 21 章 设置分区数据库环境

本主题描述如何设置分区数据库环境。将使用“DB2 安装”向导来安装实例拥有的数据库服务器和创建响应文件，然后再使用这些响应文件来创建参与的数据库服务器。

开始之前

注：分区数据库环境在非 root 用户安装中不受支持。

- 确保您具有将需要复制到所有参与计算机中的 InfoSphere 仓库激活 CD 许可证密钥。
- 将要参与分区数据库环境的每台计算机上相同数量的连续端口必须空闲。例如，如果分区数据库环境将由四台计算机组成，那么这些计算机上相同的四个连续端口均必须空闲。在创建实例期间，将在下列文件中保留端口，而且其数目与当前服务器上的逻辑分区数目相等：在 Linux 和 UNIX 上，将保留在 /etc/services 中；而在 Windows 上，将保留在 %SystemRoot%\system32\drivers\etc\services 中。这些端口将由“快速通信管理器”使用。保留端口将使用以下格式：

```
DB2_InstanceName
DB2_InstanceName_1
DB2_InstanceName_2
DB2_InstanceName_END
```

唯一必填的条目是起始端口 (DB2_InstanceName) 和结束端口 (DB2_InstanceName_END)。其他条目都保留在 services 文件中，以使其他应用程序不使用这些端口。

- 为了能支持多个参与 DB2 数据库服务器，要安装 DB2 的计算机必须属于一个可访问域。但是，可以将本地分区添加至该计算机，即使该计算机不属于某个域。
- 在 Linux 和 UNIX 系统上，分区数据库系统需要远程 shell 实用程序。DB2 数据库系统支持下列远程 shell 实用程序：
 - rsh
 - ssh

缺省情况下，当对远程 DB2 节点执行命令时（例如，启动远程 DB2 数据库分区时），DB2 数据库系统就会使用 rsh。要使用 DB2 缺省值，必须安装 rsh-server 程序包。有关更多信息，请参阅数据库安全性指南中的『安装和使用 DB2 数据库管理器时的安全性注意事项』。

如果选择使用远程 shell 实用程序 rsh，那么还必须安装并运行 inetd（或 xinetd）。如果选择使用远程 shell 实用程序 ssh，那么需要在完成 DB2 安装后立即设置 **DB2RSHCMD** 注册表变量。如果不设置此注册表变量，那么使用 rsh 实用程序。

- 在 Linux 和 UNIX 操作系统上，确保 etc 目录中的 hosts 文件中不包含“127.0.0.2”的条目（如果该 IP 地址映射至机器的标准主机名）。

关于此任务

数据库分区是数据库的一部分，它由自己的数据、索引、配置文件和事务日志组成。分区数据库是有两个或更多个分区的数据库。

过程

要设置分区数据库环境:

1. 使用“DB2 安装”向导来安装实例拥有的数据库服务器。有关详细的指示信息, 请参阅适合您平台的相应“安装 DB2 服务器”主题。
 - 在选择安装和/或响应文件创建窗口中, 确保选择将安装设置保存在响应文件中选项。完成安装之后, 下面两个文件将被复制到在“DB2 安装”向导中指定的以下目录中: PROD_ESE.rsp 和 PROD_ESE_addpart.rsp。PROD_ESE.rsp 文件是实例拥有的数据库服务器的响应文件。PROD_ESE_addpart.rsp 文件是参与的数据库服务器的响应文件。
 - 在为 **DB2 实例设置分区选项**窗口上, 务必选择**多个分区实例**并输入最大逻辑分区数。
2. 使 DB2 安装映像可用于分区数据库环境中的所有分区计算机。
3. 分发参与数据库服务器响应文件 (PROD_ESE_addpart.rsp)。
4. 在参与的每台计算机上, 使用 **db2setup** 命令 (在 Linux 和 UNIX 上) 或者 **setup** (在 Windows 上) 来安装 DB2 数据库服务器:

Linux 和 UNIX

转至提供了 DB2 数据库产品代码的目录, 然后运行:

```
./db2setup -r /responsefile_directory/response_file_name
```

Windows

```
setup -u x:\responsefile_directory\response_file_name
```

例如, 下面就是一个使用 PROD_ESE_addpart.rsp 作为响应文件的命令:

Linux 和 UNIX

转至提供了 DB2 数据库产品代码的目录, 然后运行:

```
./db2setup -r /db2home/PROD_ESE_addpart.rsp
```

其中 /db2home 是已经复制了响应文件的目录。

Windows

```
setup -u c:\resp_files\PROD_ESE_addpart.rsp
```

其中 c:\resp_files\ 是已经复制了响应文件的目录。

5. (仅适用于 Linux 和 UNIX) 配置 db2nodes.cfg 文件。DB2 安装仅保留您要对当前计算机使用的最大逻辑分区数量, 但不配置 db2nodes.cfg 文件。如果不配置 db2nodes.cfg 文件, 那么实例仍是单一分区实例。
6. 更新参与服务器上的 services 文件, 以便为 DB2 实例定义相应的 FCM 端口。该 services 文件位于下列位置:
 - /etc/services (在 Linux 和 UNIX 上)
 - %SystemRoot%\system32\drivers\etc\services (在 Windows 上)
7. 对于 Windows 2000 或更高版本上的分区数据库环境, 请启动“DB2 远程命令服务”安全性功能部件以保护数据和资源。

为了确保十分安全, 请启动要作为委派的计算机 (如果服务正在 LocalSystem 帐户的上下文中运行) 或用户 (如果服务正在用户的登录上下文中运行)。

要启动“DB2 远程命令服务”安全性功能部件:

- a. 在域控制器上打开“Active Directory 用户和计算机”窗口，然后单击**开始**并选择**程序 > 管理工具 > Active Directory 用户和计算机**。
- b. 在右窗口面板中，右键单击要启动的计算机或用户，然后选择**属性**
- c. 单击**常规**选项卡并选中**信任计算机**作为委派复选框。对于用户设置，请单击**帐户**选项卡并在**帐户**选项组中选中**信任帐户**作为委派复选框。确保未选中**帐户很敏感**，不能进行委派框。
- d. 单击**确定**以启动要作为委派的计算机或用户。

对需要启动的每个计算机或用户重复上述步骤。必须重新启动计算机才能使安全性更改生效。

第 22 章 准备安装 DB2 数据库分区功能

要为已分区的 DB2 服务器准备环境，可能需要更新您的设置或验证端口范围是否对所参与的计算机可用。

对于 Linux 和 UNIX，可能需要验证网络文件系统 (NFS) 是否正在参与分区数据库系统的每台计算机上运行。

对于 AIX、HP-UX、Linux 和 Solaris，可以在分区环境中创建组和用户标识。

为分区 DB2 服务器准备环境 (Windows)

本主题描述了在准备 Windows 环境以便对 DB2 数据库产品进行分区安装时需要执行的步骤。

开始之前

参与的每台计算机都必须使用相同的操作系统。

过程

要准备 Windows 环境以进行安装：

1. 确保主计算机和参与的计算机属于同一 Windows 域。使用系统属性对话框来检查计算机所属的域，可以通过“控制面板”来访问此对话框。
2. 确保主计算机和参与的计算机上的时间与日期设置是一致的。要使时间和日期设置被认为是一致的，所有计算机之间的 GMT 时差一定不能超过一个小时。

可以使用日期/时间属性对话框修改系统的日期和时间，可以通过“控制面板”访问此对话框。可以使用 `max_time_diff` 配置参数来更改此限制。缺省值是 `max_time_diff = 60`，这允许时差小于 60 分钟。

3. 确保对每个参与分区数据库环境的计算机对象都标记了“信任计算机作为委派”特权。您可以验证“Active Directory 用户和计算机”控制台中每台计算机的帐户属性对话框的常规选项卡上的“信任计算机作为委派”复选框是否已选中。
4. 确保所有参与的计算机都可以使用 TCP/IP 相互通信：
 - a. 在一台参与的计算机上，输入 `hostname` 命令，它将返回该计算机的主机名。
 - b. 在另一台参与的计算机上，输入以下命令：

```
ping hostname
```

其中 `hostname` 表示主计算机的主机名。如果测试成功，您将接收到类似如下的输出：

```
Pinging ServerA.ibm.com [9.21.27.230] with 32 bytes of data:
```

```
Reply from 9.21.27.230: bytes=32 time<10ms TTL=128
Reply from 9.21.27.230: bytes=32 time<10ms TTL=128
Reply from 9.21.27.230: bytes=32 time<10ms TTL=128
```

重复执行这些步骤，直到确定所有参与的计算机都能使用 TCP/IP 相互进行通信为止。每台计算机必须具有静态 IP 地址。

如果正打算使用多个网络适配器，可以指定要使用哪个适配器在数据库分区服务器之间进行通信。安装完成后，使用 **db2nchg** 命令在 `db2nodes.cfg` 文件中指定“网络名”字段。

5. 安装期间，系统将要求您提供 DB2 管理服务器用户帐户。这是将由 DB2 管理服务器 (DAS) 使用的本地或域用户帐户。DAS 是用于支持 GUI 工具和协助完成管理任务的管理服务。您现在可以定义一个用户，也可以让“DB2 安装”向导创建一个用户。如果要使用“DB2 安装”向导创建新的域用户，那么用来执行安装的帐户必须具有创建域用户的权限。
6. 在将安装实例拥有的分区的主计算机上，必须具有属于本地 *Administrators* 组的域用户帐户。安装 DB2 数据库产品时，您将作为此用户登录。必须将同一用户帐户添加至参与的每台计算机上的本地 *Administrators* 组。此用户必须具有以操作系统方式操作用户权限。
7. 确保实例中的所有计算机都具有同一个本地驱动器盘符上的数据库目录。您可以通过运行 **GET DATABASE CONFIGURATION** 命令并验证 `dftdbpath` DBM 配置参数的值来检查是否满足此条件。
8. 安装期间，会要求您提供与 DB2 实例相关联的域用户帐户。每个 DB2 实例都指定了一个用户。当启动实例时，DB2 数据库系统将使用此用户名进行登录。您现在可以定义一个用户，也可以让“DB2 安装”向导创建一个新的域用户。

当添加新节点到分区环境中时，DB2 副本名称必须在所有的计算机上相同。

如果要使用“DB2 安装”向导创建新的域用户，那么用来执行安装的帐户必须具有创建域用户的权限。实例用户域帐户在所有参与的计算机上必须属于本地 *Administrators* 组，并且将被授予下列用户权限：

- 以操作系统方式操作
- 创建标记对象
- 锁定内存中的页
- 作为服务登录
- 增加限额
- 替换进程级别标记

如果选择了扩展安全性，那么该帐户还必须是 DB2ADMNS 组的成员。DB2ADMNS 组已经具有这些特权，因此，已经对该帐户显式地添加了这些特权。

更新用于分区 DB2 安装的环境设置 (AIX)

此任务描述了将参与分区数据库系统的每台计算机上需要更新的环境设置。

过程

要更新 AIX 环境设置：

1. 作为具有 root 用户权限的用户登录计算机。
2. 通过输入以下命令，将 AIX `maxuproc`（每个用户的最大进程数）设备属性设置为 4096：

```
chdev -l sys0 -a maxuproc='4096'
```

注：如果另一映像正在运行，那么可能需要将 `bosboot/reboot` 切换为 64 位内核。

3. 在参与分区数据库系统的所有工作站上，将 TCP/IP 网络参数设置为下列值。这些值都是这些参数的最小值。如果任何网络相关参数都已设置为较高的值，那么不要进行更改。

```
thewall      = 65536
sb_max       = 1310720
rfc1323      = 1
tcp_sendspace = 221184
tcp_recvspace = 221184
udp_sendspace = 65536
udp_recvspace = 65536
ipqmaxlen    = 250
somaxconn    = 1024
```

要列示所有网络相关参数的当前设置，输入以下命令：

```
no -a | more
```

要设置参数，输入以下命令：

```
no -o parameter_name=value
```

其中：

- *parameter_name* 表示想要设置的参数。
- *value* 表示想要对此参数设置的值。

例如，要将 `tcp_sendspace` 参数设置为 221184，输入以下命令：

```
no -o tcp_sendspace=221184
```

4. 如果正在使用高速互连，那么必须将 `css0` 的 `spoolsize` 和 `rpoolsize` 设置为下列值：

```
spoolsize    16777216
rpoolsize    16777216
```

要列示这些参数的当前设置，输入以下命令：

```
lsattr -l css0 -E
```

要设置这些参数，请输入下列命令：

```
/usr/lpp/ssp/css/chgcss -l css0 -a spoolsize=16777216
/usr/lpp/ssp/css/chgcss -l css0 -a rpoolsize=16777216
```

如果不使用 `/tftpboot/tuning.cst` 文件来调整系统，那么可以在安装之后使用 `DB2DIR/misc/rc.local.sample` 样本脚本文件（其中 `DB2DIR` 是 DB2 数据库产品的安装路径）来更新与网络相关的参数。要在安装之后使用样本脚本文件来更新网络相关参数，执行下列步骤：

- a. 通过输入下列命令，将此脚本文件复制到 `/etc` 目录，并使它可由 `root` 用户执行：

```
cp /usr/opt/db2_09_01/misc/rc.local.sample /etc/rc.local
chown root:sys /etc/rc.local
chmod 744 /etc/rc.local
```

- b. 查看 `/etc/rc.local` 文件并对其进行更新（如果有必要）。

- c. 向 `/etc/inittab` 文件添加一个条目，以便每当机器重新引导时执行 `/etc/rc.local` 脚本。可使用 `mkitab` 命令来向 `/etc/inittab` 文件添加一个条目。

要添加此条目，输入以下命令：

```
mkitab "rclocal:2:wait:/etc/rc.local > /dev/console 2>&1"
```

d. 通过输入以下命令，确保 `/etc/inittab` 文件包括 `/etc/rc.nfs` 条目：

```
lsitab rcnfs
```

e. 通过输入以下命令，在不重新引导系统的情况下更新网络参数：

```
/etc/rc.local
```

5. 确保具有足够的调页空间来运行 DB2 Enterprise Server Edition 的分区安装。如果没有足够的调页空间，那么操作系统将停止正在使用大部分虚拟内存（这可能是其中一个 DB2 进程）的进程。要检查可用的调页空间，输入以下命令：

```
lsps -a
```

此命令将返回类似于以下的输出：

Page Space	Physical Volume	Volume Group	Size	%Used	Active	Auto	Type
paging00	hdisk1	rootvg	60MB	19	yes	yes	lv
hd6	hdisk0	rootvg	60MB	21	yes	yes	lv
hd6	hdisk2	rootvg	64MB	21	yes	yes	lv

可用调页空间应是在计算机上安装的物理内存量的两倍。

6. 如果正在创建小型到中型的分区数据库系统，那么拥有实例的计算机上的网络文件系统守护程序 (NFS) 的数目应该接近于：

每台计算机上的 `biod` 数 × 实例中的计算机数

理想情况下，应该在每台计算机上运行 10 个 `biod` 进程。根据以上公式，在由四台计算机组成的系统上（每台计算机上有 10 个 `biod` 进程），应该使用 40 个 NFS。

如果正在安装大型系统，那么计算机上最多可以安装 120 个 NFS。

有关 NFS 的其他信息，请参阅 NFS 文档。

验证参与的计算机上的可用端口范围 (Linux 和 UNIX)

此任务描述了验证参与的计算机上的可用端口范围时需要执行的步骤。端口范围由“快速通信管理器”(FCM) 使用。FCM 是 DB2 用来处理数据库分区服务器之间的通信的功能部件。

开始之前

应该在安装拥有实例的数据库分区服务器之后，并在安装任何参与的数据库分区服务器之前验证参与的计算机上的可用端口范围。

当在主计算机上安装拥有实例的数据库分区服务器时，DB2 根据指定的参与分区数据库环境的逻辑数据库分区服务器数目保留端口范围。缺省范围为四个端口。对于每个参与分区数据库环境的服务器，您必须为 FCM 端口手动配置 `/etc/services` 文件。FCM 端口范围取决于要在参与的计算机上使用的逻辑分区数目。至少需要两个条目：`DB2_instance` 和 `DB2_instance_END`。在参与的计算机上指定的 FCM 端口的其他要求：

- 起始端口号必须与主计算机的起始端口号相匹配
- 后续端口必须按顺序进行编号
- 指定的端口号必须是空闲的

要更改 `services` 文件，您需要具有 `root` 用户权限。

过程

要验证参与的计算机上的可用端口范围:

1. 打开位于 `/etc/services` 目录中的 `services` 文件。
2. 查找为 DB2 的“快速通信管理器”(FCM) 保留的端口。这些条目应该类似于以下示例:

```
DB2_db2inst1      60000/tcp
DB2_db2inst1_1    60001/tcp
DB2_db2inst1_2    60002/tcp
DB2_db2inst1_END  60003/tcp
```

DB2 将保留 60000 之后的前四个可用端口。

3. 在参与的每台计算机上, 打开 `services` 文件, 并验证在主计算机的 `services` 文件中为 DB2 FCM 保留的端口是否未使用。
4. 如果参与的某台计算机正在使用需要的端口, 那么应确定所有计算机的可用端口范围, 并更新每个 `services` 文件 (包括主计算机上的 `services` 文件)。

下一步做什么

在主计算机上安装拥有实例的数据库分区服务器之后, 必须在参与的数据库分区服务器上安装 DB2 数据库产品。可以使用为分区服务器生成的响应文件 (缺省名称为 `db2ese_addpart.rsp`), 需要为 FCM 端口手动配置 `/etc/services` 文件。FCM 端口范围取决于要在当前机器上使用的逻辑分区数目。最小条目为 `DB2_` 和 `DB2__END` 这两个具有连续可用端口号的条目。在参与的每台机器上使用的 FCM 端口号均必须具有相同的起始端口号, 并且后续端口必须按顺序进行编号。

创建分区数据库环境的 DB2 主文件系统

要安装 DB2 Enterprise Server Edition 和创建分区数据库环境, 您必须具有可用于所有机器的文件系统。此文件系统将用作实例主目录。另外, 它还可用作 DB2 数据库产品 CD 内容的临时位置。

为分区数据库系统创建 DB2 主文件系统 (AIX)

作为设置分区数据库系统的一部分, 您需要创建 DB2 主文件系统。然后, 必须通过 NFS 导出此主文件系统, 并在参与分区数据库系统的每台计算机中安装此主文件系统。

开始之前

建议您创建一个能够容纳 DB2 数据库产品 DVD 上的内容的主文件系统。可以使用以下命令来检查大小 (KB):

```
du -sk DVD_mounting_point
```

DB2 实例至少需要 200 MB 空间。如果没有足够的可用空间, 那么可以从参与的每台计算机安装 DB2 数据库产品 DVD, 这是将内容复制到磁盘的另一种方法。

您必须具有:

- 创建文件系统的 `root` 用户权限
- 创建了用于实际放置文件系统的卷组。

过程

要创建以 NFS 方式导出并以 NFS 方式安装的 DB2 主文件系统，请执行下列步骤：

1. 创建 DB2 主文件系统。

作为具有 root 用户权限的用户登录分区数据库系统的主计算机（ServerA），并为分区数据库系统创建名为 /db2home 的主文件系统。

- a. 输入 **smit jfs** 命令。
- b. 单击添加日志文件系统图标。
- c. 单击添加标准日志文件系统图标。
- d. 从卷组名列表中选择要将此文件系统实际放置于的现有卷组。
- e. 设置文件系统的大小（文件系统大小（以 512 字节块计）（数字）字段）。此大小按 512 字节块计数缩放，如果只需要为实例主目录创建文件系统，那么可以使用 180 000，大约 90 MB。如果需要完整地复制产品 DVD 映像以运行安装，那么可以创建它为值 2 000 000，大约 1 GB。
- f. 在安装点字段中输入此文件的安装点。在此示例中，安装点为 /db2home。
- g. 将在系统重新启动时自动安装字段设置为是。

其余字段可保留缺省设置。

- h. 单击确定。

2. 导出 DB2 主文件系统。

以 NFS 方式导出 /db2home 文件系统，以使它可用于将参与分区数据库系统的所有计算机。

- a. 输入 **smit nfs** 命令。
- b. 单击网络文件系统 (NFS) 图标。
- c. 单击将目录添加至导出列表图标。
- d. 在要导出的目录的路径名字段中，输入要导出的路径名和目录（例如，/db2home）。
- e. 在允许具有 root 用户访问权的主机字段中输入将要参与分区数据库系统的每个工作站的名称。使用逗号（,）作为每个名称之间的定界符。例如，ServerA, ServerB, ServerC。如果是在使用高速互连，我们建议您在此字段中还要指定每个工作站的高速互连名称。其余字段可保留缺省设置。
- f. 单击确定。

3. 注销。

4. 在参与的每台计算机中都安装 DB2 主文件系统。

登录参与的每台计算机（ServerB、ServerC 和 ServerD），通过执行下列步骤来以 NFS 方式安装已导出的文件系统：

- a. 输入 **smit nfs** 命令。
- b. 单击网络文件系统 (NFS) 图标。
- c. 单击添加文件系统以进行安装图标。
- d. 在安装点的路径名（路径）字段中输入安装点的路径名。

安装点的路径名就是应创建 DB2 主目录的位置。对于此示例，使用 /db2home。

- e. 在**远程目录的路径名字段**中输入远程目录的路径名。

对于此示例，应输入您在**安装点的路径名（路径）**字段中输入的值。

- f. 在**远程目录所在的主机**字段中输入导出了文件系统的机器的主机名。

此值是创建了要安装的文件系统的机器的主机名。

为了提高性能，您可能想通过高速互连以 NFS 方式安装您创建的文件系统。如果想要使用高速互连来安装此文件系统，那么必须在**远程目录所在的主机**字段中输入其名称。

请注意：如果高速互连由于某种原因而变得不可用，那么参与分区数据库系统的每个工作站都将无法访问此 DB2 主目录。

- g. 将**立即安装**，将条目添加至 **/etc/filesystems** 还是**全部**字段设置为全部。
- h. 将 **/etc/filesystems** 条目将在系统重新启动时**安装目录**字段设置为是。
- i. 将此 **NFS** 文件系统的方式字段设置为读写。
- j. 将对文件系统**进行软安装还是硬安装**字段设置为硬安装。

软安装表示计算机将不会无限期地尝试以远程方式安装该目录。硬安装表示机器将不停地尝试安装该目录。这会在系统崩溃时产生问题。建议将此字段设置为硬安装。

其余字段可保留缺省设置。

- k. 确保此文件系统是在**是否允许在此文件系统中执行 SUID 和 sgid 程序**字段设置为是的情况下安装的。这是缺省设置。
- l. 单击**确定**。
- m. 注销。

为分区数据库系统创建 DB2 主文件系统 (HP-UX)

作为设置分区数据库系统的一部分，您需要创建 DB2 主文件系统。然后，必须通过 NFS 导出此主文件系统，并在参与分区数据库系统的每台计算机中安装此主文件系统。

开始之前

建议您创建一个能够容纳 DB2 数据库产品 DVD 上的内容的主文件系统。可以使用下列命令来检查大小（以 KB 为单位显示）：

```
du -sk DVD_mounting_point
```

一个 DB2 实例至少需要 50 MB 空间。如果没有足够的可用空间，那么可以从参与的每台计算机安装 DB2 数据库产品 DVD，这是将内容复制到磁盘的另一种方法。

必须具有 root 用户权限才能创建文件系统。

过程

要创建以 NFS 方式导出并以 NFS 方式安装的 DB2 主文件系统，请执行下列步骤：

1. 创建 DB2 主文件系统。
 - 手动：

- a. 选择磁盘分区或逻辑卷，并使用类似于 **newfs** 的实用程序来创建此文件系统。有关更多信息，输入 **man newfs** 命令。
 - b. 以本地方式安装此文件系统，并向 `/etc/fstab` 文件添加一个条目，以便系统每次重新启动时都安装此文件系统。
- 使用 SAM:
 - a. 输入 **sam** 命令。
 - b. 单击**磁盘和文件系统**图标。
 - c. 单击**文件系统**图标。
 - d. 选择**操作 > 添加本地文件系统**。
 - e. 可以选择使用或不使用“逻辑卷管理器”。建议使用“逻辑卷管理器”。
2. 导出 DB2 主文件系统。

如果是在 HP-UX 系统集群上安装 DB2 Enterprise Server Edition，那么可以向 `/etc/exports` 文件添加一个条目以通过 NFS 或使用 SAM 导出此文件系统。

要使用 SAM 导出该文件系统:

- a. 输入 **sam** 命令。
 - b. 单击**联网和通信**图标。
 - c. 单击**网络文件系统**图标。
 - d. 单击**导出的本地文件系统**图标。
 - e. 单击**操作**菜单，并选择**添加导出的文件系统**。
 - f. 在**本地目录名字段**中输入要导出的路径名和目录（例如，`/db2home`）。
 - g. 单击**用户访问权**按钮，并在出现的窗口中添加对实例中的其他计算机的读写访问权。
 - h. 单击 **root 用户访问权**按钮，并在出现的窗口中添加对实例中的其他计算机的访问权。
 - i. 单击**确定**。
3. 注销。
 4. 在参与的每台计算机中都安装 DB2 主文件系统。

在导出此文件系统之后，必须在参与的每台计算机上安装此文件系统。

在参与的每台计算机上:

- a. 输入 **sam** 命令。
- b. 单击**联网和通信**图标。
- c. 单击**网络文件系统**图标。
- d. 单击**安装的远程文件系统**图标。
- e. 单击**操作**菜单，并选择**添加远程文件系统（使用 NFS）**。
- f. 在**本地目录名字段**中，输入要安装的文件系统的安装点（例如，`/db2home`）。
- g. 在**远程服务器名字段**中，输入远程服务器的名称（例如，`ServerA`）。
- h. 在**远程目录名字段**中，输入远程目录的路径名和目录（例如，`/db2home`）。
- i. 将在**系统引导时安装**选项设置为“打开”。

- j. 单击 **NFS 安装选项按钮**，并将**硬安装类型**和**允许 SetUID 执行选项**设置为“打开”。

软安装表示计算机将不会无限期地尝试以远程方式安装该目录。硬安装表示机器将不停地尝试安装该目录。这会在系统崩溃时产生问题。建议将此字段设置为硬安装。

其余字段可保留缺省设置。

- k. 单击**确定**。
- l. 注销。

为分区数据库系统创建文件系统 (Linux)

作为在 Linux 操作系统上设置分区数据库系统的一部分，您需要创建 DB2 主文件系统。然后，必须通过 NFS 导出此主文件系统，并在参与分区数据库系统的每台计算机中安装此主文件系统。

关于此任务

您的文件系统必须可用于将参与分区数据库系统的所有机器。此文件系统将用作实例主目录。

对于对单个数据库实例使用多台机器的配置，使用 NFS（网络文件系统）来共享此文件系统。通常，集群中的一台机器用于使用 NFS 导出文件系统，而集群中的其余机器将从此机器安装 NFS 文件系统。对于导出文件系统的机器，将以本地方式安装该文件系统。

有关更多命令信息，请参阅 Linux 分发文档。

过程

要创建以 NFS 方式导出并以 NFS 方式安装的 DB2 主文件系统，请执行下列步骤：

1. 在一台机器上，选择一个磁盘分区或使用 **fdisk** 来创建一个磁盘分区。
2. 通过使用诸如 **mkfs** 之类的实用程序，在此分区上创建文件系统。该文件系统应该足够大以包含必需的 DB2 程序文件以及数据库需要的足够空间。
3. 以本地方式安装您刚刚创建的文件系统，并向 `/etc/fstab` 文件添加一个条目，以便系统每次重新引导时都安装此文件系统。例如：

```
/dev/hda1 /db2home ext3 defaults 1 2
```

4. 要在 Linux 上在引导时自动导出 NFS 文件系统，应向 `/etc/exports` 文件添加一个条目。务必包括参与集群的所有主机名以及机器可能具有的所有名称。并且，还应该通过使用“root”选项来确保集群中每台机器对导出的文件系统都具有 root 用户权限。

`/etc/exports` 文件是包含以下类型的信息的 ASCII 文件：

```
/db2home machine1_name(rw) machine2_name(rw)
```

要导出 NFS 目录，运行

```
/usr/sbin/exportfs -r
```

5. 在集群中的其余每台机器上，向 `/etc/fstab` 文件添加一个条目，以便在引导时以 NFS 方式自动安装该文件系统。如下例所示，当指定安装点选项时，确保该文件系统是可读写的并是在引导时硬安装的，它包括了 `bg`（后台）选项，且 `setuid` 程序可以正常运行。

```
fusion-en:/db2home /db2home nfs rw,timeo=7,  
hard,intr,bg,suid,lock
```

其中，`fusion-en` 表示机器名。

6. 以 NFS 方式在集群中的其余每台机器上安装所导出的文件系统。输入以下命令：
`mount /db2home`

如果 `mount` 命令失败，那么使用 `showmount` 命令来检查 NFS 服务器的状态。例如：

```
showmount -e fusion-en
```

其中，`fusion-en` 表示机器名。

此 `showmount` 命令应列示从机器 `fusion-en` 导出的文件系统。如果此命令失败，那么 NFS 服务器可能尚未启动。要手动启动 NFS 服务器，在该服务器上作为 `root` 用户运行以下命令：

```
/etc/rc.d/init.d/nfs restart
```

假定目前的运行级别为 3，那么可以通过将目录 `/etc/rc.d/rc3.d` 下的 `K20nfs` 重命名为 `S20nfs`，以便在引导时自动运行此命令。

结果

通过执行这些步骤，您就完成了下列任务：

1. 在分区数据库环境中的单一计算机上，已经创建要用作实例和主目录的文件系统。
2. 如果配置对单个数据库实例使用多台机器，那么通过使用 NFS 导出此文件系统。
3. 已在参与的每台计算机上安装了导出的文件系统。

为分区数据库系统创建 DB2 主文件系统（Solaris）

作为在 Solaris Operating Environment 上设置分区数据库系统的一部分，您需要创建 DB2 主文件系统。然后，必须通过 NFS 导出此主文件系统，并在参与分区数据库系统的每台计算机中安装此主文件系统。

开始之前

建议您创建一个能够容纳 DB2 数据库产品 DVD 上的内容的主文件系统。可以使用下列命令来检查大小（以 KB 为单位显示）：

```
du -sk DVD mounting point
```

一个 DB2 实例至少需要 50 MB 空间。如果没有足够的可用空间，那么可以从参与的每台计算机安装 DB2 数据库产品 DVD，这是将内容复制到磁盘的另一种方法。

必须具有 `root` 用户权限才能创建文件系统。

关于此任务

有多种方法可以在 Solaris Operating Environment 系统上创建本地文件系统。如果要使用诸如 Veritas 的产品来创建文件系统，请参阅该产品的文档。

过程

要创建以 NFS 方式导出并以 NFS 方式安装的 DB2 主文件系统，请执行下列步骤：

1. 创建 DB2 主文件系统。

- a. 在主计算机 (ServerA) 上，选择磁盘分区或使用 **format** 命令配置磁盘分区。

当使用 **format** 命令时，确保使用的磁盘分区互不重叠。分区重叠会导致数据损坏或文件系统故障。确保正确输入了命令，因为错误可能引起严重问题。

- b. 通过使用诸如 **newfs** 或 **mkfs** 之类的实用程序，在此分区上创建一个文件系统。

该文件系统应该足够大以包含必需的 DB2 数据库文件以及其他非 DB2 文件。建议最小为 300 MB。

- c. 以本地方式安装您刚刚创建的文件系统，并向 `/etc/vfstab` 文件添加一个条目，以便系统每次重新引导时都安装此文件系统。例如：

```
/dev/dsk/c1t0d2s2 /dev/rdisk/c1t0d2s2 /db2home ufs 2 yes -
```

2. 导出 DB2 主文件系统。

- a. 在引导时，要在 Solaris 上自动导出 NFS 文件系统，需向 `/etc/dfs/dfstab` 文件添加一个条目。务必包括参与的计算机的所有主机名以及给定计算机可能具有的所有名称。并且，还应该通过使用“root 用户”选项来确保每台计算机对导出的文件系统都具有 root 用户权限。

在以下示例中，将针对四台计算机参与的分区数据库系统向 `/etc/dfs/dfstab` 文件添加一个条目。参与的计算机 ServerB、ServerC 和 ServerD 被授予许可权，可以安装文件系统 `/db2home`，它将被用作 DB2 主文件系统。

```
share -F nfs -o \  
rw=ServerB.torolab.ibm.com,\  
root=ServerB.torolab.ibm.com \  
  
rw=ServerC.torolab.ibm.com,\  
root=ServerC.torolab.ibm.com\  
  
rw=ServerD.torolab.ibm.com,\  
root=ServerD.torolab.ibm.com \  
-d "homes" /db2home
```

如果一台计算机具有多个主机名，那么所有别名都必须包括在 `/etc/dfs/dfstab` 文件中。例如，如果 ServerB 还具有名称 ServerB-tokenring，那么 ServerB 在 `/etc/dfs/dfstab` 中的条目将以如下形式出现：

```
rw=ServerB.torolab.ibm.com:ServerB-tokenring.torolab.ibm.com,\  
root=ServerB.torolab.ibm.com:ServerB-tokenring.torolab.ibm.com \  

```

- b. 在参与的每台计算机上，向 `/etc/vfstab` 文件添加一个条目，以便在引导时以 NFS 方式自动安装该文件系统。如下例所示，当指定安装点选项时，确保该文件系统是在引导时安装的，它是可读写的并且是硬安装的，它包括了 **bg** (后台) 选项，且 **suid** 程序可以正常运行：

```
ServerA:/db2home - /db2home nfs - yes rw,hard,intr,bg,suid
```

3. 在参与的每台计算机中都安装 DB2 主文件系统。

在分区数据库环境中的每台计算机上输入下列命令：

```
mkdir /db2home  
mount /db2home
```

如果 **mount** 命令失败，那么使用 **showmount** 命令来检查 NFS 服务器的状态。例如：

```
showmount -e ServerA
```

此 **showmount** 命令应该列示从名为 ServerA 的计算机中导出的文件系统。如果此命令失败，那么 NFS 服务器可能尚未启动。要手动启动该服务器，请在 NFS 服务器上作为 root 用户运行下列命令：

```
/usr/lib/nfs/mountd  
/usr/lib/nfs/nfsd -a 16
```

如果 /etc/dfs/dfstab 文件中有任何条目的话，这些命令将在引导时自动运行。启动 NFS 服务器之后，通过运行以下命令再次导出 NFS 文件系统：

```
sh /etc/dfs/dfstab
```

结果

通过执行这些步骤，您就完成了下列任务：

1. 在分区数据库环境中的单一计算机上，已经创建要用作实例和主目录的文件系统。
2. 已通过 NFS 导出此文件系统。
3. 已在参与的每台计算机上安装了导出的文件系统。

验证 NFS 是否正在运行 (Linux 和 UNIX)

在设置数据库分区环境之前，应验证“网络文件系统”(NFS) 在将参与分区数据库系统的每台计算机上是否正在运行。

开始之前

NFS 必须在每台计算机上都正在运行。

过程

要验证 NFS 是否在每台计算机上都正在运行：

- AIX 操作系统：

在每台计算机上输入以下命令：

```
lssrc -g nfs
```

NFS 进程的状态字段应该指示活动。确认了 NFS 正在每个系统上运行之后，应检查 DB2 数据库产品必需的特定 NFS 进程。必需的进程有：

```
rpc.lockd  
rpc.statd
```

- HP-UX 和 Solaris 操作系统：

在每台计算机上输入以下命令：

```
showmount -e hostname
```

输入不带 *hostname* 参数的 **showmount** 命令来检查本地系统。如果 NFS 不活动，那么您将接收到类似如下的一条消息：

```
showmount: ServerA: RPC: Program not registered
```

确认了 NFS 正在每个系统上运行之后，应检查 DB2 数据库产品必需的特定 NFS 进程：

```
rpc.lockd  
rpc.statd
```

可以使用下列命令来检查这些进程：

```
ps -ef | grep rpc.lockd  
ps -ef | grep rpc.statd
```

- Linux 操作系统：

在每台计算机上输入以下命令：

```
showmount -e hostname
```

输入不带 *hostname* 参数的 **showmount** 命令来检查本地系统。

如果 NFS 不活动，那么您将接收到类似如下的一条消息：

```
showmount: ServerA: RPC: Program not registered
```

确认了 NFS 正在每个系统上运行之后，应检查 DB2 数据库产品必需的特定 NFS 进程。必需的进程是 `rpc.statd`。

可以使用 `ps -ef | grep rpc.statd` 命令来检查此进程。

如果这些进程没有运行，那么参阅您的操作系统文档。

在分区数据库环境中创建组和用户

要安装 IBM DB2 Enterprise Server Edition 软件并创建分区数据库环境，必须创建用户和组来操作 DB2 数据库。

在分区数据库环境中为安装 DB2 服务器创建必需用户（AIX）

在 AIX 操作系统上的分区数据库环境中运行 DB2 数据库需要三个用户和组。

开始之前

- 必须具有 root 用户权限才能创建用户和组。
- 如果使用安全性软件来管理用户和组，那么在定义 DB2 用户和组时可能还需要执行其他步骤。

关于此任务

下表说明在下列指令中使用的用户名和组名。可以指定您自己的用户名和组名，但是它们必须遵循系统命名规则和 DB2 命名规则。

如果您打算使用“DB2 安装”向导来安装 DB2 数据库产品，那么“DB2 安装”向导将创建这些用户。

表 40. 必需的用户和组

必需的用户	用户名	组名
实例所有者	db2inst1	db2iadm1
受防护的用户	db2fenc1	db2fadm1
DB2 管理服务器用户	dasusr1	dasadm1

如果 DB2 管理服务器用户是现有用户，那么此用户必须存在于所有参与的计算机上，然后才能安装。如果使用“DB2 安装”向导在拥有实例的计算机上创建新的 DB2 管理服务器用户，那么在安装响应文件期间也会在参与的计算机上创建该新用户（如有必要）。如果该用户在参与的计算机上已存在，那么它必须具有相同的主组。

限制

您创建的用户名必须同时符合操作系统命名规则和 DB2 数据库系统命名规则。

过程

要创建全部这三个用户，执行下列步骤：

1. 登录主计算机。
2. 通过输入下列命令，为实例所有者创建一个组（例如，db2iadm1），为将运行 UDF 或存储过程的组创建一个组（例如，db2fadm1），并为将拥有 DB2 管理服务器的组创建一个组（例如，dasadm1）：

```
mkgroup id=999 db2iadm1
mkgroup id=998 db2fadm1
mkgroup id=997 dasadm1
```

3. 通过使用下列命令，为前一步骤中创建的每个组创建一个用户。每个用户的主目录将是您先前创建且共享的 DB2 主目录（db2home）。

```
mkuser id=1004 pgrp=db2iadm1 groups=db2iadm1 home=/db2home/db2inst1
core=-1 data=491519 stack=32767 rss=-1 fsize=-1 db2inst1
mkuser id=1003 pgrp=db2fadm1 groups=db2fadm1 home=/db2home/db2fenc1
db2fenc1
mkuser id=1002 pgrp=dasadm1 groups=dasadm1 home=/home/dasusr1
dasusr1
```

4. 通过输入下列命令，为创建的每个用户设置初始密码：

```
passwd db2inst1
passwd db2fenc1
passwd dasusr1
```

5. 注销。
6. 作为已创建的每个用户（db2inst1、db2fenc1 和 dasusr1）登录主计算机。因为这是这些用户第一次登录系统，所以可能会提示您更改每个用户的密码。
7. 注销。
8. 在将参与分区数据库环境的每台计算机上创建完全相同的用户和组帐户。

在分区数据库环境中为安装 DB2 服务器创建必需用户 (HP-UX)

在 HP-UX 操作系统上的分区数据库环境中运行 DB2 数据库需要三个用户和组。

开始之前

- 必须具有 root 用户权限才能创建用户和组。

- 如果使用安全性软件来管理用户和组，那么在定义 DB2 用户和组时可能还需要执行其他步骤。

关于此任务

下表说明在下列指令中使用的用户名和组名。可以指定您自己的用户名和组名，但是它们必须遵循系统命名规则和 DB2 命名规则。

如果您打算使用“DB2 安装”向导来安装 DB2 数据库产品，那么“DB2 安装”向导将创建这些用户。

表 41. 必需的用户和组

必需的用户	用户名	组名
实例所有者	db2inst1	db2iadm1
受防护的用户	db2fenc1	db2fadm1
DB2 管理服务器用户	dasusr1	dasadm1

如果 DB2 管理服务器用户是现有用户，那么此用户必须存在于所有参与的计算机上，然后才能安装。如果使用“DB2 安装”向导在拥有实例的计算机上创建新的 DB2 管理服务器用户，那么在安装响应文件期间也会在参与的计算机上创建该新用户（如有必要）。如果该用户在参与的计算机上已存在，那么它必须具有相同的主组。

限制

您创建的用户名必须同时符合操作系统命名规则和 DB2 数据库系统命名规则。

过程

要创建全部这三个用户，执行下列步骤：

1. 登录主计算机。
2. 通过输入下列命令，为实例所有者创建一个组（例如，db2iadm1），为将运行 UDF 或存储过程的组创建一个组（例如，db2fadm1），并为将拥有 DB2 管理服务器的组创建一个组（例如，dasadm1）：

```
groupadd -g 999 db2iadm1
groupadd -g 998 db2fadm1
groupadd -g 997 dasadm1
```

3. 通过使用下列命令，为前一步骤中创建的每个组创建一个用户。每个用户的主目录将是您先前创建且共享的 DB2 主目录（db2home）。

```
useradd -u 1004 db2iadm1 -d /db2home/db2inst1 -m db2inst1
useradd -u 1003 db2fadm1 -d /db2home/db2fenc1 -m db2fenc1
useradd -u 1002 dbasgrp -d /home/dasusr1 -m dasusr1
```

4. 通过输入下列命令，为创建的每个用户设置初始密码：

```
passwd db2inst1    passwd db2fenc1    passwd dasusr1
```

5. 注销。
6. 作为已创建的每个用户（db2inst1、db2fenc1 和 dasusr1）登录主计算机。因为这是这些用户第一次登录系统，所以可能会提示您更改每个用户的密码。
7. 注销。
8. 在将参与分区数据库环境的每台计算机上创建完全相同的用户和组帐户。

安装 DB2 pureScale Feature 时所需的用户 (Linux)

在 Linux 操作系统上运行 DB2 数据库环境需要两个用户和组。

开始之前

- 必须具有 root 用户权限才能创建用户和组。
- 如果使用安全性软件来管理用户和组，那么在定义 DB2 用户和组时可能还需要执行其他步骤。

关于此任务

需要两个用户才能创建 DB2 pureScale 实例:

- 一个用户作为实例所有者
- 一个用户作为受防护的用户

应该将两个不同的用户与两个不同的组配合使用。两个用户各自应该在所有主机上具有相同的 UID、GID、组名和主目录。如果要使用的任何用户在任何主机中存在，请确保他们具有匹配的属性。不必在开始安装之前创建这些所需的用户。可以在执行“DB2 安装”向导的面板期间创建这些用户，也可以在响应文件中指定这些用户。如果使用现有用户，那么他们必须在所有主机上都存在并且满足列示的要求。

下列指示信息中使用的用户名和组名是缺省值，并在下表中进行了说明。可以指定您自己的用户名和组名，但是它们必须遵循系统命名规则和 DB2 命名规则。

表 42. 缺省用户和组

必需的用户	用户名	组名
实例所有者	db2sdin1	db2iadm1
受防护的用户	db2sdfe1	db2fadm1

下表说明在下列指令中使用的用户名和组名。可以指定您自己的用户名和组名，但是它们必须遵循系统命名规则和 DB2 命名规则。

如果您打算使用“DB2 安装”向导来安装 DB2 数据库产品，那么“DB2 安装”向导将创建这些用户。

限制

您创建的用户名必须同时符合操作系统命名规则和 DB2 数据库系统命名规则。

您将在不同主机上创建的相同用户名必须具有相同的主目录。但是，该用户名不能已在任何主机上存在。如果使用现有用户名，那么这些用户名必须在所有主机上都存在并具有相同的用户标识 (uid)、组标识 (gid)、组名和 HOME 目录。

过程

要创建这些用户，请执行下列步骤:

1. 登录主机。
2. 通过输入下列命令，为实例所有者创建一个组（例如，db2iadm1），并创建一个将运行 UDF 或存储过程的组（例如，db2fadm1）:

```
groupadd -g 999 db2iadm1
groupadd -g 998 db2fadm1
```

确保正在使用的特定号码当前不存在于任何机器上。

3. 通过使用下列命令，为前一步骤中创建的每个组创建一个用户。每个用户的主目录将是您先前创建且共享的 DB2 主目录（db2home）。

```
useradd -u 1004 -g db2iadm1 -m -d /db2home/db2inst1 db2inst1
useradd -u 1003 -g db2fadm1 -m -d /db2home/db2fenc1 db2fenc1
```

4. 通过输入下列命令，为创建的每个用户设置初始密码：

```
passwd db2inst1    passwd db2fenc1
```

5. 注销。
6. 作为已创建的每个用户（db2inst1 和 db2fenc1）登录主计算机。因为这是这些用户第一次登录系统，所以可能会提示您更改每个用户的密码。
7. 注销。
8. 在将参与数据库环境的每台计算机上创建完全相同的用户和组帐户。

在分区数据库环境中为安装 DB2 服务器创建必需用户（Solaris 操作系统）

在 Solaris 操作系统上的分区数据库环境中运行 DB2 数据库需要三个用户和组。

开始之前

- 必须具有 root 用户权限才能创建用户和组。
- 如果使用安全性软件来管理用户和组，那么在定义 DB2 用户和组时可能还需要执行其他步骤。

关于此任务

下表说明在下列指令中使用的用户名和组名。可以指定您自己的用户名和组名，但是它们必须遵循系统命名规则和 DB2 命名规则。

如果您打算使用“DB2 安装”向导来安装 DB2 数据库产品，那么“DB2 安装”向导将创建这些用户。

表 43. 必需的用户和组

必需的用户	用户名	组名
实例所有者	db2inst1	db2iadm1
受防护的用户	db2fenc1	db2fadm1
DB2 管理服务器用户	dasusr1	dasadm1

如果 DB2 管理服务器用户是现有用户，那么此用户必须存在于所有参与的计算机上，然后才能安装。如果使用“DB2 安装”向导在拥有实例的计算机上创建新的 DB2 管理服务器用户，那么在安装响应文件期间也会在参与的计算机上创建该新用户（如有必要）。如果该用户在参与的计算机上已存在，那么它必须具有相同的主组。

限制

您创建的用户名必须同时符合操作系统命名规则和 DB2 数据库系统命名规则。

过程

要创建全部这三个用户，执行下列步骤:

1. 登录主计算机。
2. 通过输入下列命令，为实例所有者创建一个组（例如，db2iadm1），为将运行 UDF 或存储过程的组创建一个组（例如，db2fadm1），并为将拥有 DB2 管理服务器的组创建一个组（例如，dasadm1）:

```
groupadd id=999 db2iadm1
groupadd id=998 db2fadm1
groupadd id=997 dasadm1
```

3. 使用下列命令为每个组创建用户。每个用户的主目录将是您先前创建且共享的 DB2 主目录（/db2home）。

```
useradd -u 1004 -g db2iadm1 -d /db2home/db2inst1 -m db2inst1
useradd -u 1003 -g db2fadm1 -d /db2home/db2fenc1 -m db2fenc1
useradd -u 1002 -g dasadm1 -d /export/home/dasusr1 -m dasusr1
```

4. 通过输入下列命令，为创建的每个用户设置初始密码:

```
passwd db2inst1    passwd db2fenc1    passwd dasusr1
```

5. 注销。
6. 作为已创建的每个用户（db2inst1、db2fenc1 和 dasusr1）登录主计算机。因为这是这些用户第一次登录系统，所以可能会提示您更改每个用户的密码。
7. 注销。
8. 在将参与分区数据库环境的每台计算机上创建完全相同的用户和组帐户。

第 23 章 验证安装

应该验证 DB2 数据库服务器是否已成功安装。

验证对拥有实例的计算机上注册表的访问权 (Windows)

在分区数据库环境中安装 DB2 数据库产品之后，请验证您对拥有实例的计算机上的注册表是否具有访问权。必须在所有参与的计算机中运行此验证步骤。

开始之前

仅当要设置分区数据库环境时才需要执行此步骤。

必须已安装 DB2 数据库产品。

过程

要验证对拥有实例的计算机上注册表的访问权：

1. 从命令提示符处输入 **regedit** 命令。将打开“注册表编辑器”窗口。
2. 单击注册表菜单项。
3. 选择连接至网络注册表。
4. 在计算机名字段中输入拥有实例的计算机的名称。

结果

如果返回了信息，那么表示已经成功地验证了您对拥有实例的计算机上的注册表具有访问权。

验证分区数据库服务器安装 (Linux 和 UNIX)

使用 **db2va1** 工具来验证安装文件、实例、数据库创建情况、与该数据库的连接以及分区数据库环境的状态，以验证 DB2 副本的核心功能。

有关详细信息，请参阅“验证 DB2 副本”。仅当至少有两个节点时，才会验证分区数据库环境的状态。另外，为了验证是否已成功安装 DB2 数据库服务器，您将创建样本数据库并运行 SQL 命令来检索样本数据以及验证数据是否已分发至所有参与的数据库分区服务器。

开始之前

在执行这些步骤之前，确保已完成所有安装步骤。

过程

要创建 SAMPLE 数据库：

1. 作为拥有实例的用户登录主计算机 (ServerA)。对于此示例，db2inst1 是拥有实例的用户。

2. 输入 **db2samp1** 命令来创建 SAMPLE 数据库。缺省情况下，将在实例所有者的主目录中创建样本数据库。在本示例中，`/db2home/db2inst1/` 是实例所有者的主目录。实例所有者的主目录是缺省数据库路径。

处理此命令可能要花几分钟。没有完成消息；当返回命令提示符时，该过程完成。

创建 SAMPLE 数据库时，该数据库自动以数据库别名 SAMPLE 进行编目。

3. 输入 **db2start** 命令来启动数据库管理器。
4. 在 DB2 命令窗口中输入下列 DB2 命令来连接至 SAMPLE 数据库，并检索在部门 20 工作的所有职员列表：

```
db2 connect to sample
db2 "select * from staff where dept = 20"
```

5. 要验证是否已将数据分发至数据库分区服务器，在 DB2 命令窗口中输入下列命令：
db2 "select distinct dbpartitionnum(empno) from employee"

输出将列示 employee 表使用的数据库分区。特定输出将取决于：

- 数据库中数据库分区的数目
- 创建 employee 表的表空间所使用的数据库分区组中的数据库分区数

下一步做什么

在验证安装后，可除去 SAMPLE 数据库以释放磁盘空间。输入 **db2 drop database sample** 命令以删除 SAMPLE 数据库。

验证分区数据库环境安装 (Windows)

为了验证是否成功安装了 DB2 数据库服务器，您将创建样本数据库并运行 SQL 命令来检索样本数据以及验证数据是否已分发至所有参与的数据库分区服务器。

开始之前

已完成所有安装步骤。

过程

要创建 SAMPLE 数据库：

1. 作为具有 SYSADM 权限的用户登录主计算机 (ServerA)。
2. 输入 **db2samp1** 命令来创建 SAMPLE 数据库。

处理此命令可能要花几分钟。当返回命令提示符时，该过程完成。

创建 SAMPLE 数据库时，该数据库自动以数据库别名 SAMPLE 进行编目。

3. 输入 **db2start** 命令来启动数据库管理器。
4. 在 DB2 命令窗口中输入下列 DB2 命令来连接至 SAMPLE 数据库，并检索在部门 20 工作的所有职员列表：

```
db2 connect to sample
db2 "select * from staff where dept = 20"
```

5. 要验证是否已将数据分发至数据库分区服务器，在 DB2 命令窗口中输入下列命令：
db2 "select distinct dbpartitionnum(empno) from employee"

输出将列示 `employee` 表使用的数据库分区。特定输出将取决于数据库中的数据库分区数以及创建 `employee` 表的表空间所使用的数据库分区组中的数据库分区数。

下一步做什么

在验证安装后，可除去 `SAMPLE` 数据库以释放磁盘空间。但是，如果打算使用样本应用程序，那么保留样本数据库很有用。

输入 `db2 drop database sample` 命令以删除 `SAMPLE` 数据库。

第 24 章 安装 DB2 Database Partitioning Feature 之后的初始操作

在安装分区数据库环境之后，必须执行附加任务并可以选择执行其他任务。

建立工作集合以将命令分发到多个 AIX 节点

在 AIX 上的分区数据库环境中，可以设置工作集合以将命令分发至参与分区数据库系统的一组 System p SP 工作站。使用 **dsh** 命令可以将命令分发至工作站。

开始之前

在 AIX 上安装或管理分区数据库系统时这可能会很有用，它使您能够对环境中的所有计算机快速地执行相同命令并且减少了出错的可能性。

必须知道想要包括在工作集合中的每台计算机的主机名。

必须作为具有 root 用户权限的用户登录控制工作站。

您必须具有一个文件，该文件列示将参与分区数据库系统的所有工作站的主机名。

过程

要设置工作集合以将命令分发至一系列工作站：

1. 创建称为 `nodelist.txt` 的文件，该文件将列示将参与工作集合的所有工作站的主机名。

例如，假定您想借助名为 `workstation1` 和 `workstation2` 的两个工作站来创建工作集合。`nodelist.txt` 的内容应为：

```
workstation1
workstation2
```

2. 更新工作集合环境变量。要更新此列表，请输入以下命令：

```
export DSH_NODE_LIST=path/nodelist.txt
```

其中 *path* 是创建 `nodelist.txt` 的位置，而 `nodelist.txt` 是创建的文件的名称，该文件列示工作集合中的工作站。

3. 通过输入以下命令，验证工作集合中的名称是否确实是想要的工作站：

```
dsh -q
```

您将接收到与下列内容类似的输出：

```
Working collective file /nodelist.txt:
workstation1
workstation2
Fanout: 64
```

更新节点配置文件 (Linux 和 UNIX)

此任务提供了一些步骤，以将 `db2nodes.cfg` 文件更新为包括参与的计算机的条目。

开始之前

- 必须在所有参与的计算机上安装 DB2 数据库产品。
- DB2 实例必须存在于主计算机上。
- 您必须是具有 SYSADM 权限的用户。
- 如果是以下任何一种情况，请查看 *DB2 节点配置文件的格式* 主题中提供的配置示例和文件格式信息：
 - 您计划使用高速交换机在数据库分区服务器之间进行通信
 - 您的分区配置将具有多个逻辑分区

关于此任务

节点配置文件 (db2nodes.cfg) 位于实例所有者的主目录中，它包含一些配置信息，告诉 DB2 数据库系统有哪些服务器参与分区数据库环境的实例。分区数据库环境中的每个实例都有一个 db2nodes.cfg 文件。

对于每个参与实例的服务器，db2nodes.cfg 文件必须包含一个条目。当创建实例时，会自动创建 db2nodes.cfg 文件并对拥有实例的服务器添加条目。

例如，在拥有实例的服务器 ServerA 上使用“DB2 安装”向导创建了 DB2 实例时，db2nodes.cfg 文件将更新为以下内容：

```
0      ServerA      0
```

限制

在“过程”部分的步骤中使用的主机名必须是标准主机名。

过程

要更新 db2nodes.cfg 文件：

1. 作为实例所有者登录。 例如，db2inst1 是这些步骤中的实例所有者。
2. 通过输入以下命令确保已停止 DB2 实例：

```
INSTHOME/sql1lib/adm/db2stop
```

其中 *INSTHOME* 是实例所有者的主目录 (db2nodes.cfg 文件在实例运行时被锁定，并且仅当实例停止时才可以编辑该文件)。

例如，如果实例主目录为 /db2home/db2inst1，那么输入以下命令：

```
/db2home/db2inst1/sql1lib/adm/db2stop
```

3. 对于每个 DB2 实例，向 .rhosts 文件添加一个条目。 通过添加以下项来更新文件：

```
hostname db2instance
```

其中 *hostname* 是数据库服务器的 TCP/IP 主机名，*db2instance* 是用来访问数据库服务器的实例的名称。

4. 向每个参与的服务器的 db2nodes.cfg 文件添加一个条目。 当第一次查看 db2nodes.cfg 文件时，它应该包含类似于以下内容的条目：

```
0      ServerA      0
```

此条目包括数据库分区服务器号（节点号）、数据库分区服务器驻留的服务器的 TCP/IP 主机名以及数据库分区服务器的逻辑端口号。

例如，如果正在对分区配置（有四台计算机，每台计算机上安装一个数据库分区服务器）进行安装，那么已更新的 `db2nodes.cfg` 应该类似于以下内容：

```
0 ServerA 0
1 ServerB 0
2 ServerC 0
3 ServerD 0
```

5. 完成更新 `db2nodes.cfg` 文件时，请输入 `INSTHOME/sqlllib/adm/db2start` 命令，其中 `INSTHOME` 是实例所有者的主目录。例如，如果实例主目录为 `/db2home/db2inst1`，那么输入以下命令：

```
/db2home/db2inst1/sqlllib/adm/db2start
```

6. 注销。

DB2 节点配置文件的格式

`db2nodes.cfg` 文件用来定义参与 DB2 实例的数据库分区服务器。如果想要将高速互连用于数据库分区服务器通信，那么还可以使用 `db2nodes.cfg` 文件来指定高速互连的 IP 地址或主机名。

Linux 和 UNIX 操作系统上的 `db2nodes.cfg` 文件的格式如下：

```
dbpartitionnum hostname logicalport netname resourcesetname
```

在下一节中定义了 *dbpartitionnum*、*hostname*、*logicalport*、*netname* 和 *resourcesetname*。

Windows 操作系统上的 `db2nodes.cfg` 文件的格式如下：

```
dbpartitionnum hostname computername logicalport netname resourcesetname
```

在 Windows 操作系统上，`db2ncrt` 或 `START DBM ADD DBPARTITIONNUM` 命令会将这些条目添加至 `db2nodes.cfg`。还可以通过 `db2nchg` 命令来修改这些条目。您不应该直接添加这些行或编辑此文件。

dbpartitionnum

这是一个唯一号码，其范围是 0 到 999，用来标识分区数据库系统中的数据库分区服务器。

要扩充分区数据库系统，对每个数据库分区服务器，向 `db2nodes.cfg` 文件添加一个条目。为其他数据库分区服务器选择的 *dbpartitionnum* 值必须按升序排序，但是此序列中的值之间可以存在间隔。如果您打算添加逻辑分区服务器，并且希望使节点在此文件中保持按逻辑分组，那么可以选择使 *dbpartitionnum* 值之间保持一定间隔。

此条目是必需的。

hostname

供 FCM 使用的数据库分区服务器的 TCP/IP 主机名。此条目是必需的。强烈建议使用规范主机名。

如果 `db2nodes.cfg` 文件提供的是主机名而不是 IP 地址，那么数据库管理器将以动态方式尝试解析主机名。解析可能是本地解析或通过在已注册域名服务器（DNS）上查询来进行解析，这由机器上的操作系统设置确定。

从 DB2 版本 9.1 开始支持 TCP/IPv4 和 TCP/IPv6 协议。用于解析主机名的方法已更改。

如果在 `db2nodes.cfg` 文件中定义了短名称，那么版本 9.1 之前的发行版将按 `db2nodes.cfg` 文件中的定义解析字符串，而版本 9.1 或更高版本将尝试解析标准域名（FQDN）。如果指定对标准主机名称配置的短名称，那么可能导致解析主机名的进程中出现不必要的延迟。

为避免需要解析主机名的 DB2 命令中出现任何延迟，请使用下列任一变通方法：

1. 如果在 `db2nodes.cfg` 文件和操作系统主机名文件中指定了短名称，那么应对操作系统主机文件中的主机名指定短名称和标准域名。

2. 要仅在知道 DB2 服务器侦听 IPv4 端口时才使用 IPv4 地址，请发出以下命令：

```
db2 catalog tcpip4 node db2tcp2 remote 192.0.32.67 server db2inst1
with "Look up IPv4 address from 192.0.32.67"
```

3. 要仅在知道 DB2 服务器侦听 IPv6 端口时才使用 IPv6 地址，请发出以下命令：

```
db2 catalog tcpip6 node db2tcp3 1080:0:0:0:8:800:200C:417A
server 50000 with "Look up IPv6 address from
1080:0:0:0:8:800:200C:417A"
```

logicalport

指定数据库分区服务器的逻辑端口号。此字段用来在正在运行逻辑数据库分区服务器的工作站上指定特定数据库分区服务器。

在安装时，DB2 将在 `/etc/services` 文件中保留一定范围内的端口（例如，60000 到 60003 之间）用于分区间通信。`db2nodes.cfg` 中的 *logicalport* 字段指定您要将该范围中的哪个端口分配给特定的逻辑分区服务器。

如果此字段中无任何条目，那么缺省值为 0。但是，如果对 *netname* 字段添加一个条目，那么必须对 *logicalport* 字段输入一个数字。

如果正在使用逻辑数据库分区，那么指定的 *logicalport* 值必须从 0 开始，并按升序依次递增（例如，0、1、2）。

此外，如果为一个数据库分区服务器指定 *logicalport* 条目，那么必须为 `db2nodes.cfg` 文件中列示的每个数据库分区服务器指定 *logicalport*。

仅当未使用逻辑数据库分区或高速互连时，此字段才是可选的。

netname

指定用于 FCM 通信的高速互连的主机名或 IP 地址。

如果为此字段指定了一个条目，那么数据库分区服务器之间的所有通信（除了由于 `db2start`、`db2stop` 和 `db2_all` 命令而进行的通信之外）都是通过高速互连来处理的。

仅当您使用高速互连来进行数据库分区通信时，才需要此参数。

resourcesetname

resourcesetname 定义应在其中启动节点的操作系统资源。*resourcesetname* 用于进程相似性支持、用于多逻辑节点（MLN）。此支持与先前被称为 *quadname* 的字符串类型字段一起提供。

此参数仅在 AIX、HP-UX 和 Solaris 操作系统上受支持。

在 AIX 上，此概念被称作“资源集”，而在 Solaris 操作系统上，它被称为“项目”。有关资源管理的更多信息，请参阅操作系统文档。

在 HP-UX 上，*resourcesetname* 参数是 PRM 组的名称。请参阅 HP 的“HP-UX Process Resource Manager User Guide (B8733-90007)”文档以获取更多信息。

在 Windows 操作系统上，可以通过 **DB2PROCESSORS** 注册表变量来定义逻辑节点的进程相似性。

在 Linux 操作系统上，*resourcesetname* 列定义与系统上“非一致性内存访问” (NUMA) 节点相对应的一个数字。除了具有 NUMA 策略支持的 2.6 内核之外，系统实用程序 **numactl** 必须可用。

如果使用 *resourcesetname* 参数，那么必须指定 *netname* 参数。

示例配置

使用下面的示例配置来确定环境的相应配置。

一台计算机，四个数据库分区服务器

如果未使用集群环境，且想要在一台名为 ServerA 的物理工作站上具有四个数据库分区服务器，那么应对 *db2nodes.cfg* 文件作如下更新：

```
0          ServerA      0
1          ServerA      1
2          ServerA      2
3          ServerA      3
```

两台计算机，每台计算机一个数据库分区服务器

如果想要让分区数据库系统包含两个物理工作站：ServerA 和 ServerB，那么应对 *db2nodes.cfg* 文件作如下更新：

```
0          ServerA      0
1          ServerB      0
```

两台计算机，一台计算机上有三个数据库分区服务器

如果想要分区数据库系统包含两个物理工作站：ServerA 和 ServerB，并且 ServerA 要运行 3 个数据库分区服务器，那么应对 *db2nodes.cfg* 文件作如下更新：

```
4          ServerA      0
6          ServerA      1
8          ServerA      2
9          ServerB      0
```

两台计算机，带有高速交换机的三个数据库分区服务器

如果想要分区数据库系统包含两台计算机：ServerA 和 ServerB（且 ServerB 运行两个数据库分区服务器），并且使用名为 *switch1* 和 *switch2* 的高速互连，那么应对 *db2nodes.cfg* 文件作如下更新：

```
0          ServerA      0          switch1
1          ServerB      0          switch2
2          ServerB      1          switch2
```

使用 *resourcesetname* 的示例

这些限制适用于以下示例：

- 本示例说明在配置中没有高速互连时 *resourcesetname* 的使用。
- *netname* 是第四列，在该列没有交换机名而您却想要使用 *resourcesetname* 的情况下，您还可以在该列上指定 *hostname*。第五个参数是 *resourcesetname*（如果已定义）。此

资源组规范只可显示为 db2nodes.cfg 文件中的第五列。这意味着，要指定资源组，还必须输入第四列。第四列打算用于高速交换机。

- 如果没有高速交换机或者不想使用它，那么必须输入 *hostname*（与第二列相同）。换句话说，DB2 数据库管理系统不支持 db2nodes.cfg 文件中存在列间隔（或列交换）。此限制以前适用于前三列，现在它适用于所有五列。

AIX 示例

此处是如何为 AIX 操作系统设置资源集的示例。

在此示例中，有一个具有 32 个处理器和 8 个逻辑数据库分区（MLN）的物理节点。此示例说明如何为每个 MLN 提供进程相似性。

1. 在 /etc/rset 中定义资源集:

```
DB2/MLN1:
  owner      = db2inst1
  group      = system
  perm       = rwr-r-
  resources  = sys/cpu.00000,sys/cpu.00001,sys/cpu.00002,sys/cpu.00003
```

```
DB2/MLN2:
  owner      = db2inst1
  group      = system
  perm       = rwr-r-
  resources  = sys/cpu.00004,sys/cpu.00005,sys/cpu.00006,sys/cpu.00007
```

```
DB2/MLN3:
  owner      = db2inst1
  group      = system
  perm       = rwr-r-
  resources  = sys/cpu.00008,sys/cpu.00009,sys/cpu.00010,sys/cpu.00011
```

```
DB2/MLN4:
  owner      = db2inst1
  group      = system
  perm       = rwr-r-
  resources  = sys/cpu.00012,sys/cpu.00013,sys/cpu.00014,sys/cpu.00015
```

```
DB2/MLN5:
  owner      = db2inst1
  group      = system
  perm       = rwr-r-
  resources  = sys/cpu.00016,sys/cpu.00017,sys/cpu.00018,sys/cpu.00019
```

```
DB2/MLN6:
  owner      = db2inst1
  group      = system
  perm       = rwr-r-
  resources  = sys/cpu.00020,sys/cpu.00021,sys/cpu.00022,sys/cpu.00023
```

```
DB2/MLN7:
  owner      = db2inst1
  group      = system
  perm       = rwr-r-
  resources  = sys/cpu.00024,sys/cpu.00025,sys/cpu.00026,sys/cpu.00027
```

```
DB2/MLN8:
  owner      = db2inst1
  group      = system
  perm       = rwr-r-
  resources  = sys/cpu.00028,sys/cpu.00029,sys/cpu.00030,sys/cpu.00031
```

2. 通过输入以下命令来启用内存相似性:

```
vmo -p -o memory_affinity=1
```

3. 允许实例使用资源集:

```
chuser capabilities=  
CAP_BYPASS_RAC_VMM,CAP_PROPAGATE,CAP_NUMA_ATTACH db2inst1
```

4. 将资源集名称作为第五列添加到 db2nodes.cfg:

```
1 regatta 0 regatta DB2/MLN1  
2 regatta 1 regatta DB2/MLN2  
3 regatta 2 regatta DB2/MLN3  
4 regatta 3 regatta DB2/MLN4  
5 regatta 4 regatta DB2/MLN5  
6 regatta 5 regatta DB2/MLN6  
7 regatta 6 regatta DB2/MLN7  
8 regatta 7 regatta DB2/MLN8
```

HP-UX 示例

此示例说明如何使用 PRM 组在使用 4 个 CPU 和 4 个 MLN 的机器上分享 CPU 资源，为每个 MLN 设置 24% 的 CPU 份额，为其他应用程序留下 4%。DB2 实例名为 db2inst1。

1. 编辑 /etc/prmconf 的 GROUP 段:

```
OTHERS:1:4::  
db2prm1:50:24::  
db2prm2:51:24::  
db2prm3:52:24::  
db2prm4:53:24::
```

2. 向 /etc/prmconf 添加实例所有者条目:

```
db2inst1:::OTHERS,db2prm1,db2prm2,db2prm3,db2prm4
```

3. 通过输入以下命令来初始化组并启用 CPU 管理器:

```
prmconfig -i  
prmconfig -e CPU
```

4. 将 PRM 组名作为第五列添加到 db2nodes.cfg:

```
1 voyager 0 voyager db2prm1  
2 voyager 1 voyager db2prm2  
3 voyager 2 voyager db2prm3  
4 voyager 3 voyager db2prm4
```

可以使用交互式 GUI 工具 **xprm** 执行 PRM 配置（步骤 1-3）。

Linux 示例

在 Linux 操作系统上，*resourcesetname* 列定义与系统上“非一致性内存访问”（NUMA）节点相对应的一个数字。作为对支持 NUMA 策略的 2.6 内核的补充，还必须具有 **numactl** 系统实用程序。有关 Linux 操作系统上的 NUMA 支持的更多信息，请参阅 **numactl** 的联机帮助页。

本示例说明如何设置一个具有四个 NUMA 节点的计算机，并使每个逻辑节点都与一个 NUMA 节点相关联。

1. 确保系统上具备 NUMA 功能。
2. 发出下列命令:

```
$ numactl --hardware
```

将显示与以下内容相似的输出:

```

available: 4 nodes (0-3)
node 0 size: 1901 MB
node 0 free: 1457 MB
node 1 size: 1910 MB
node 1 free: 1841 MB
node 2 size: 1910 MB
node 2 free: 1851 MB
node 3 size: 1905 MB
node 3 free: 1796 MB

```

3. 在此示例中，系统上有四个 NUMA 节点。按如下所示编辑 db2nodes.cfg 文件，以使每个 MLN 都与系统上的一个 NUMA 节点相关联：

```

0 hostname 0 hostname 0
1 hostname 1 hostname 1
2 hostname 2 hostname 2
3 hostname 3 hostname 3

```

Solaris 示例

此处是如何为 Solaris V9 设置项目的示例。

在此示例中，有一个带有 8 个处理器的物理节点：其中 1 个 CPU 将用于缺省项目，3 个 CPU 由应用程序服务器使用，4 个 CPU 用于 DB2。实例名为 db2inst1。

1. 使用编辑器创建资源池配置文件。对于此示例，该文件将被称为 pool.db2。其内容如下：

```

create system hostname
create pset pset_default (uint pset.min = 1)
create pset db0_pset (uint pset.min = 1; uint pset.max = 1)
create pset db1_pset (uint pset.min = 1; uint pset.max = 1)
create pset db2_pset (uint pset.min = 1; uint pset.max = 1)
create pset db3_pset (uint pset.min = 1; uint pset.max = 1)
create pset appsrv_pset (uint pset.min = 3; uint pset.max = 3)
create pool pool_default (string pool.scheduler="TS";
    boolean pool.default = true)
create pool db0_pool (string pool.scheduler="TS")
create pool db1_pool (string pool.scheduler="TS")
create pool db2_pool (string pool.scheduler="TS")
create pool db3_pool (string pool.scheduler="TS")
create pool appsrv_pool (string pool.scheduler="TS")
associate pool pool_default (pset pset_default)
associate pool db0_pool (pset db0_pset)
associate pool db1_pool (pset db1_pset)
associate pool db2_pool (pset db2_pset)
associate pool db3_pool (pset db3_pset)
associate pool appsrv_pool (pset appsrv_pset)

```

2. 编辑 /etc/project 文件以添加 DB2 项目和 appsrv 项目，如下所示：

```

system:0::::
user.root:1::::
noproject:2::::
default:3::::
group.staff:10::::
appsrv:4000:App Serv project:root::project.pool=appsrv_pool
db2proj0:5000:DB2 Node 0 project:db2inst1,root::project.pool=db0_pool
db2proj1:5001:DB2 Node 1 project:db2inst1,root::project.pool=db1_pool
db2proj2:5002:DB2 Node 2 project:db2inst1,root::project.pool=db2_pool
db2proj3:5003:DB2 Node 3 project:db2inst1,root::project.pool=db3_pool

```

3. 创建资源池：# poolcfg -f pool.db2。
4. 激活资源池：# pooladm -c
5. 将项目名称作为第五列添加到 db2nodes.cfg 文件：

```
0 hostname 0 hostname db2proj0
1 hostname 1 hostname db2proj1
2 hostname 2 hostname db2proj2
3 hostname 3 hostname db2proj3
```

启用数据库分区服务器之间的通信 (Linux 和 UNIX)

此任务描述了如何启用参与分区数据库系统的数据库分区服务器之间的通信。数据库分区服务器之间的通信由“快速通信管理器”(FCM) 处理。要启用 FCM，必须在分区数据库系统中的每台计算机上的 `/etc/services` 文件中保留一个端口或端口范围。

开始之前

您的用户标识必须具有 `root` 用户权限。

您必须在参与实例的所有计算机上执行此任务。

关于此任务

为 FCM 保留的端口数目等于实例中由任何计算机主管或可能主管的数据库分区的最大数目。

在以下示例中，`db2nodes.cfg` 文件包含这些条目：

```
0 server1 0
1 server1 1
2 server2 0
3 server2 1
4 server2 2
5 server3 0
6 server3 1
7 server3 2
8 server3 3
```

假设 FCM 端口从 60000 开始编号。在此情况下：

- `server1` 对它的两个数据库分区使用两个端口 (60000 和 60001)
- `server2` 对它的三个数据库分区使用三个端口 (60000、60001 和 60002)
- `server3` 对它的四个数据库分区使用四个端口 (60000、60001、60002 和 60003)

所有计算机均必须保留 60000、60001、60002 和 60003，因为这是实例中的任何计算机所需的最大端口范围。

如果使用诸如 Tivoli System Automation 或 IBM PowerHA® SystemMirror for AIX 之类的高可用性解决方案来将数据库分区从一台计算机故障转移到另一台计算机，那么必须考虑潜在的端口要求。例如，如果计算机通常主管四个数据库分区，但另一计算机的两个数据库分区有可能故障转移到该计算机，那么您必须为该计算机规划六个端口。

当创建实例时，将在主计算机上保留某个端口范围。主计算机也称为拥有实例的计算机。但是，如果最初添加到 `/etc/services` 文件的端口范围不够满足需要，那么需要手动添加其他条目来扩展保留端口的范围。

过程

要使用 `/etc/services` 在分区数据库环境中的服务器之间启用通信:

1. 作为具有 `root` 用户权限的用户登录主计算机（拥有实例的计算机）。
2. 创建实例。
3. 查看 `/etc/services` 文件中已保留的缺省端口范围。除了基本配置外，FCM 端口应类似如下所示:

```
db2c_db2inst1      50000/tcp
#Add FCM port information
DB2_db2inst1      60000/tcp
DB2_db2inst1_1    60001/tcp
DB2_db2inst1_2    60002/tcp
DB2_db2inst1_END  60003/tcp
```

缺省情况下，第一个端口（50000）保留给连接请求使用，而 60000 以上的前四个可用端口保留给 FCM 通信使用。一个端口用于拥有实例的数据库分区服务器，三个端口用于逻辑数据库分区服务器，可以在完成安装后选择将其添加至计算机。

端口范围必须包括起始条目和结束条目。中间条目为可选项。显式地包括中间值对于防止其他应用程序使用这些端口很有用，但这些条目未经数据库管理器验证。

DB2 端口条目的格式如下:

```
DB2_instance_name_suffix port_number/tcp # comment
```

其中:

- *instance_name* 是分区实例的名称。
 - *suffix* 不用于第一个 FCM 端口。中间条目是介于最低和最高端口之间的端口。如果端口范围包括介于第一个 FCM 端口和最后一个 FCM 端口之间的中间条目，那么 *suffix* 包含一个整数，其他每个端口依据此整数递增。例如，第二个端口编号为 1，那么第三个端口编号为 2，以此类推以确保唯一性。END 一词必须用作最后一个条目的 *suffix*。
 - *port_number* 是为数据库分区服务器通信保留的端口号。
 - *comment* 是用于描述条目的可选注释。
4. 确保您保留了足够的端口供 FCM 通信使用。如果保留端口范围不够用，那么将新的条目添加至该文件。
 5. 作为 `root` 用户登录参与实例的每台计算机，并将相同的条目添加至 `/etc/services` 文件。

启用远程命令的执行（Linux 和 UNIX）

必须使用 `rsh` 来更新 `.rhosts` 文件以执行远程命令。

开始之前

在分区数据库系统中，每个数据库分区服务器必须具有对参与实例的所有其他数据库分区服务器执行远程命令的权限。可以通过更新实例的主目录中的 `.rhosts` 文件来授予此权限。因为实例的主目录在共享 DB2 主文件系统上，所以只需要一个 `.rhosts` 文件。

- 必须具有 `root` 用户权限。

- 必须知道每台参与计算机的主机名。
- 必须知道实例所有者的用户名。

关于此任务

此主题描述如何使用 **rsh** 来启用远程命令的执行。

您也可以使用 **ssh** 来启用远程命令的执行。要使用 **ssh** 而不希望系统提示您输入密码或口令，请参阅：

- 第 277 页的第 21 章，『设置分区数据库环境』
- <http://www.ibm.com/developerworks/data/library/techarticle/dm-0506finnie/index.html>

过程

要使用 **rsh** 来更新 **.rhosts** 文件以执行远程命令，请执行以下操作：

1. 作为具有 **root** 用户权限的用户登录主计算机。
2. 在实例主目录中创建 **.rhosts** 文件。例如，如果实例主目录是 **/db2home/db2inst1**，那么可以通过输入以下命令来使用文本编辑器创建 **.rhosts** 文件：

```
vi /db2home/db2inst1/.rhosts
```

3. 为每台计算机（包括主计算机）向 **.rhosts** 文件添加条目。**.rhosts** 文件具有以下格式：

```
hostname instance_owner_user_name
```

一些系统可能需要指定长主机名，例如：**ServerA.yourdomain.com**。在将主机名条目添加至 **.rhosts** 文件之前，请确保能够解析 **/etc/hosts** 和 **/etc/resolv.conf** 文件中的主机名。

INSTHOME/.rhosts 文件应该包含类似如下的条目：

```
ServerA.yourdomain.com db2inst1
ServerB.yourdomain.com db2inst1
ServerC.yourdomain.com db2inst1
ServerD.yourdomain.com db2inst1
```

可以在 **.rhosts** 文件中指定以下条目，而不是分别指定每个主机名，但是此操作可能会产生安全风险，仅应在测试环境中这样做。

```
+ db2inst1
```

如果在 **db2nodes.cfg** 文件中指定了高速交换机（网络名），那么还应将每台计算机的网络名条目添加至 **.rhosts** 文件。网络名值是在 **db2nodes.cfg** 文件的第四列中指定的。带有高速交换机（网络名）条目的 **.rhosts** 文件可能类似如下所示：

```
ServerA.yourdomain.com db2inst1
ServerB.yourdomain.com db2inst1
ServerC.yourdomain.com db2inst1
ServerD.yourdomain.com db2inst1
Switch1.yourdomain.com db2inst1
Switch2.yourdomain.com db2inst1
Switch3.yourdomain.com db2inst1
Switch4.yourdomain.com db2inst1
```

下一步做什么

如果不使用 `.rhosts` 文件，也可以使用 `/etc/hosts.equiv` 文件。`/etc/hosts.equiv` 文件将包含与 `.rhosts` 文件完全相同的条目，但是必须在每台计算机上创建它。

有关 `.rhosts` 文件或 `/etc/hosts.equiv` 文件的更多信息，请参阅操作系统文档。

第 25 章 响应文件

使用通过“DB2 安装”向导创建的响应文件，可以在其他操作系统上安装数据库分区服务器。

使用响应文件在参与的计算机上安装数据库分区服务器 (Windows)

在此任务中，将使用您通过“DB2 安装”向导创建的响应文件，在参与的计算机上安装数据库分区服务器。

开始之前

- 已经在主计算机上使用“DB2 安装”向导安装了 DB2 副本。
- 您已经创建响应文件以安装在参与的计算机和将其复制到参与的计算机。
- 您在参与的计算机上必须具有管理权限。

过程

要使用响应文件安装其他数据库分区服务器：

1. 使用已为 DB2 安装定义的本地管理员帐户来登录将参与分区数据库环境的计算机。
2. 切换至包含 DB2 数据库产品 DVD 的目录。 例如：

```
cd c:\db2dvd
```

其中 db2dvd 表示包含 DB2 数据库产品 DVD 的目录的名称。

3. 从命令提示符处输入 **setup** 命令，如下所示：

```
setup -u responsefile_directory\response_file_name
```

在下列示例中，响应文件 Addpart.file 可在 c:\responsefile 目录中找到。此示例的命令将是：

```
setup -u c:\responsefile\Addpart.file
```

4. 完成安装之后，检查日志文件中的消息。您可以在 My Documents\DB2LOG\ 目录中找到该日志文件。您应该在日志文件的末尾看到与下列信息类似的输出：

```
=== Logging stopped: 5/9/2007 10:41:32 ===  
MSI (c) (C0:A8) [10:41:32:984]: Product: DB2  
Enterprise Server Edition - DB2COPY1 -- Installation  
operation completed successfully.
```

5. 当在主计算机上安装拥有实例的数据库分区服务器时，DB2 数据库产品根据指定的参与分区数据库环境的逻辑数据库分区服务器数目保留端口范围。缺省范围为四个端口。对于每个参与分区数据库环境的服务器，您必须为 FCM 端口手动配置 /etc/services 文件。FCM 端口范围取决于要在参与的计算机上使用的逻辑分区数目。至少需要两个条目：DB2_instance 和 DB2_instance_END。在参与的计算机上指定的 FCM 端口的其他要求：
 - 起始端口号必须与主计算机的起始端口号相匹配。
 - 后续端口必须按顺序进行编号。
 - 指定的端口号必须是空闲的。

结果

必须登录参与的每台计算机并重复这些步骤。

下一步做什么

如果想要 DB2 数据库产品能够访问本地计算机或网络中的另一计算机上的 DB2 文档，那么必须安装 *DB2 信息中心*。*DB2 信息中心*包含 DB2 数据库系统和 DB2 相关产品的文档。

使用响应文件在参与的计算机上安装数据库分区服务器 (Linux 和 UNIX)

在此任务中，将使用您通过“DB2 安装”向导创建的响应文件，在参与的计算机上安装数据库分区服务器。

开始之前

- 已经在主计算机上使用“DB2 安装”向导安装了 DB2 数据库产品，并在参与的计算机上创建了用于安装的响应文件。
- 您在参与的计算机上必须具有 root 用户权限。

过程

要使用响应文件安装其他数据库分区服务器：

1. 作为 root 用户登录将参与分区数据库环境的计算机。
2. 切换至在其中复制 DB2 数据库产品 DVD 内容的目录。 例如：

```
cd /db2home/db2dvd
```

3. 输入以下 **db2setup** 命令：

```
./db2setup -r /responsefile_directory/response_file_name
```

在本示例中，已将响应文件 `AddPartitionResponse.file` 保存到 `/db2home` 目录中。此情况的命令将是：

```
./db2setup -r /db2home/AddPartitionResponse.file
```

4. 完成安装之后，检查日志文件中的消息。

结果

必须登录参与的每台计算机并执行响应文件安装。

下一步做什么

如果想要 DB2 数据库产品能够访问本地计算机或网络中的另一计算机上的 DB2 数据库文档，那么必须安装 *DB2 信息中心*。*DB2 信息中心*包含 DB2 数据库系统和 DB2 数据库相关产品的文档。

第 5 部分 响应文件注意事项

在继续进行响应文件安装之前应当了解下列注意事项:

- 尽管 V9 中创建的响应文件和 V10 中创建的响应文件的格式相似, 但是, 响应文件的使用范围还是具有版本局限性。例如, 在 DB2 V10 中生成的任何响应文件只能用来安装 DB2 V10 产品 (例如, V10.1); 不能使用此响应文件来安装 DB2 V9。反之亦然, 在 DB2 V9 中生成的响应文件不能用来安装 DB2 V10。这主要是 V10 中新增的一些必需关键字造成的。
- 在 Linux 或 UNIX 平台上, 为 root 用户安装创建的响应文件可能不能用于非 root 用户安装。某些响应文件关键字仅对于 root 用户安装有效。
- 如果正在使用“DB2 安装”向导:
 - 可以将安装期间您在“DB2 安装”向导的**选择安装操作**面板中的设置保存在响应文件中。
 - 将只根据要执行的安装来创建响应文件。如果您具有相当简单的配置, 或者如果您想创建打算稍后进行定制的响应文件, 那么建议使用此方法。
 - 仅当您允许安装过程完成并且也成功完成了安装时, 才会生成响应文件。如果您取消安装, 或者安装失败, 那么不会创建响应文件。
 - 不能将使用此方法创建的响应文件不经过修改就直接用于 **db2isetup** 命令 **-r** 参数。必须修改使用安装向导创建并且用于 **db2isetup** 命令的响应文件, 以满足下列条件:
 - 必须包含关键字 **FILE**
 - 不能包含关键字 **PROD**、**LIC_AGREEMENT** 或 **INSTALL_TYPE**。
- 可以使用响应文件在网络中的每个工作站上安装完全相同的配置, 或安装一个 DB2 数据库产品的多个配置。然后, 可以将此文件分发至要安装此产品的每个工作站上。
- 如果您使用响应文件生成器, 那么将根据现有安装来创建响应文件。如果您具有较复杂的手动进行的配置, 那么建议使用此方法。如果要使用由响应文件生成器生成的响应文件, 那么可能需要输入用户名和密码。

第 26 章 响应文件安装基础

DB2 响应文件安装允许您安装 DB2 产品而无需任何用户交互。

响应文件是一个包含安装和配置信息的纯英文文本文件。响应文件指定配置和安装参数以及要安装的产品和组件。

此方法很有用，它不仅可用于 DB2 产品的大型部署，而且可以将 DB2 安装过程透明地嵌入到定制安装和配置过程中。

可以通过下列任何方法来创建响应文件：

- 修改 `db2/platform/samples` 目录中提供的 `db2dsf.rsp` 样本响应文件，其中 *platform* 表示相应的操作系统。
- 使用“DB2 安装”向导根据您提供的输入保存设置和配置数据。如果选择在“DB2 安装”向导中创建响应文件，那么在缺省情况下，将在以下位置保存这些响应文件。缺省情况下，响应文件将保存到：`/tmp`。
- 在 DB2 pureScale 环境中，可以通过实例设置向导（`db2issetup` 命令）来保存响应文件。

响应文件安装亦可称为静默安装或无人照管安装。

第 27 章 响应文件卸载基础

可以使用响应文件来卸载一个或多个 DB2 数据库产品、功能部件或者一种或多种语言。也可以将响应文件卸载称为静默卸载或无人照管卸载。

在 Linux 和 UNIX 操作系统上，还可使用响应文件来卸载 *DB2 信息中心*。

提供了样本卸载响应文件 `db2un.rsp`。当安装了 DB2 数据库产品时，在安装过程中会将样本卸载响应文件复制到 `DB2DIR/install` 目录下；其中 `DB2DIR` 指定 DB2 数据库产品的安装路径。可以定制响应文件。要激活响应文件中的某个关键字，除去此关键字左边的星号 (*) 即可。

在使用响应文件进行卸载之前，必须考虑下列注意事项和限制。

当除去 DB2 数据库产品时，必须首先删除 DB2 实例。例如，如果只安装了 DB2 ESE，那么必须首先删除实例，然后才除去此 ESE 产品。

如果同一 DB2 副本中有多个 DB2 数据库产品，那么使用响应文件来卸载一个 DB2 数据库产品并不会影响此副本中其他 DB2 数据库产品所共享的组件。例如，DB2COPY1 中包含 DB2 数据库产品 ESE、WSE 和 PE。这三个产品共享了多个组件。在这种情况下，卸载 ESE 就会除去未共享的组件。在下图中，共享区域表示要从 DB2COPY1 中除去的组件：



图 46. 同一 DB2 副本中的不同 DB2 数据库产品共享的组件

但是，在除去某个 DB2 数据库产品之前，请考虑实例类型。例如，ESE、WSE 和 PE 安装在同一 DB2 副本中，而您想除去 ESE 产品。在除去 ESE 产品之前，您可以执行下列任一操作：

- 使用 `db2iupdt` 命令将实例移到另一个支持 ESE 实例类型并且具有相同版本的 DB2 副本；或者
- 使用 `db2idrop` 命令来除去现有 ESE 实例。

如果同一 DB2 副本中的多个产品安装了同一个 DB2 功能部件，那么卸载此功能部件的响应文件时就会从此 DB2 副本包含的所有产品中除去此功能部件。

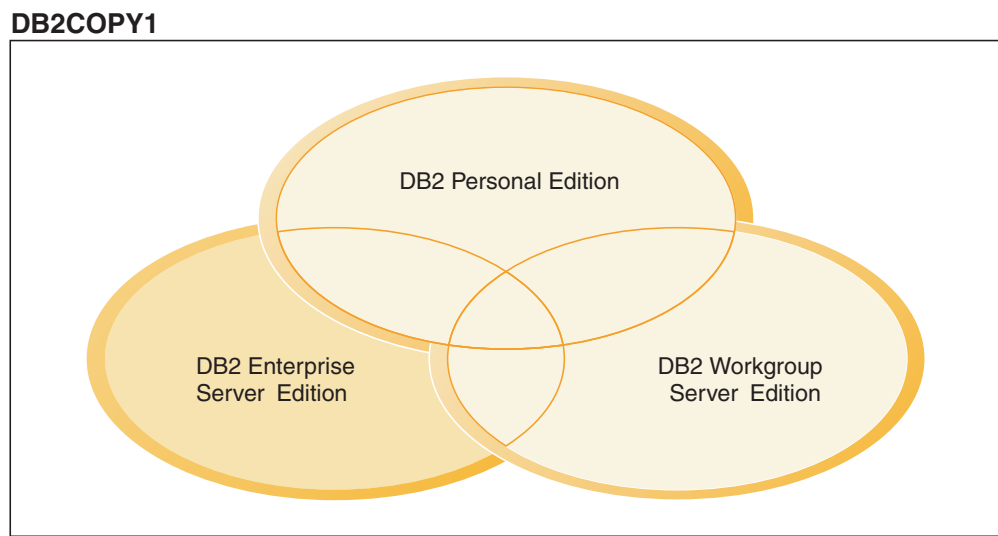
存在下列限制：

- 如果某个附加产品需要某个 DB2 数据库产品，那么就不能除去该 DB2 数据库产品。例如，如果同时安装了 ESE 和 QP，那么就不能卸载 ESE。
- 如果另一个功能部件需要某个 DB2 功能部件，那么就不能除去此 DB2 功能部件。
- 不能除去英语。
- 在 Windows 操作系统上：
 - 当您要除去某个 DB2 数据库产品时，卸载响应文件中不能再包含用于除去功能部件或语言的关键字。不能将关键字 **REMOVE_PROD** 与关键字 **REMOVE_COMP** 或 **REMOVE_LANG** 组合在一起。
 - 如果您具有集群环境，那么在卸载 DB2 数据库产品之前，必须在最初运行 **db2mscs** 命令的同一服务器中运行带有 **-u** 选项的 **db2mscs** 命令来创建故障转移基础结构。有关详细信息，请参阅 **db2mscs** 命令。

在卸载响应文件之后，请检查日志文件。此文件将捕获所有 DB2 卸载信息（包括错误在内）。

- 在 Linux 和 UNIX 操作系统上，日志文件位于 `/tmp/db2_deinstall-nnnnn.log` 中，其中 *nnnnn* 是生成的编号。运行 **db2_deinstall** 命令之后，日志文件名将显示在屏幕上。还可以使用 **db2ls** 命令来验证是否除去了产品、功能部件或语言。
- 在 Windows 操作系统上，日志文件位于 `My Documents\DB2LOG\db2un-TimeStamp.log` 中。可以通过打开“控制面板”中的“添加或删除程序”对话框来验证是否除去了产品、功能部件或语言。

第 28 章 DB2 pureScale环境的响应文件注意事项

除了一般响应文件注意事项之外，DB2 pureScale环境还有其他注意事项。

还可以将响应文件安装称为静默安装或无人照管安装。响应文件可以用于：

- 在所有主机上按相同方式中安装 DB2 pureScale Feature并创建 DB2 pureScale实例，或者
- 在所有主机上安装 DB2 pureScale Feature，然后运行 **db2icrt**、**db2iupdt** 或 **db2isetup** 命令以手动创建并扩展 DB2 pureScale实例。

可以使用下列其中一种方法来创建响应文件：

- 使用“DB2 安装”向导，
- 使用样本响应文件或者
- 使用 **db2isetup** 命令。

DB2 pureScale Feature 样本响应文件 `db2dsf.rsp` 位于 `/opt/IBM/db2/V10.1/install/db2/platform/samples` 目录中，其中 `platform` 表示相应的操作系统。

在 DB2 pureScale环境中进行响应文件安装之前，必须考虑下列事项：

- 建议使用空白系统。在空白系统中，尚未安装下列任一产品：
 - IBM General Parallel File System (GPFS) 或
 - IBM Tivoli System Automation for Multiplatforms
- 响应文件包含有关所有参与的主机的信息。使用响应文件时，可以从任何主机运行 **db2setup** 或 **db2isetup** 命令。要了解其他用法说明，请参阅特定的命令。
- 任何具有不正确语法的关键字都会导致整个响应文件无效。
- 可用于 DB2 pureScale Feature 安装的关键字。某些关键字是必需的，而某些关键字则根据系统的状态是可选的。有关关键字详细信息，请参阅“响应文件关键字”主题。
 - **HOST**
 - `host_identifier.HOSTNAME`
 - `host_identifier.CLUSTER_INTERCONNECT_NETNAME`
 - **DB2_CLUSTER_SERVICES_TIEBREAKER_DEVICE_PATH**
 - **INSTANCE_SHARED_DEVICE_PATH**
 - **INSTANCE_SHARED_DIR**
 - 实例创建设置：
 - `instance_identifier.PREFERRED_PRIMARY_CF`
 - `instance_identifier.PREFERRED_SECONDARY_CF`
 - `instance_identifier.MEMBER`
 - `instance_identifier.DB2CF_PORT_NUMBER`
 - `instance_identifier.DB2CF_MGMT_PORT_NUMBER`
- 使用这些关键字时，必须遵守下列关键字互依赖性：

- DB2 pureScale Feature的建议 DB2 pureScale环境设置是四台主机: 两台集群高速缓存设施和两台成员。例如:

```

* Product Installation
LIC AGREEMENT = ACCEPT
PROD = ENTERPRISE_SERVER_EDITION_DSF
FILE = /opt/IBM/db2/V9.8
* -----
* Instance properties
* -----
INSTANCE = inst1
inst1.PREFERRED_PRIMARY_CF = host1
inst1.PREFERRED_SECONDARY_CF = host2
inst1.MEMBER = host3
inst1.MEMBER = host4
inst1.TYPE = dsf
* Instance-owning user
inst1.NAME = db2sdin1
inst1.GROUP_NAME = db2iadm1
inst1.HOME_DIRECTORY = /home/db2sdin1
inst1.PASSWORD = 937436363038076535953807826033486554358563633346043342
ENCRYPTED = inst1.PASSWORD
inst1.START_DURING_INSTALL = YES
inst1.SVCENAME = db2c_db2sdin1
inst1.PORT_NUMBER = 50000
inst1.FCM_PORT_NUMBER = 60000
inst1.MAX_LOGICAL_NODES = 1
inst1.DB2CF_MGMT_PORT_NUMBER = 56000
inst1.DB2CF_PORT_NUMBER = 56001
* Fenced user
inst1.FENCED_USERNAME = db2sdfe1
inst1.FENCED_GROUP_NAME = db2fadm1
inst1.FENCED_HOME_DIRECTORY = /home/db2sdfe1
inst1.FENCED_PASSWORD = 786359555684387445670627543570638933213376259440013362
ENCRYPTED = inst1.FENCED_PASSWORD
*-----
* Installed Languages
*-----
LANG = EN
*-----
* Host Information
*-----
HOST = host1
host1.HOSTNAME = coralpibinstall05
host1.CLUSTER_INTERCONNECT_NETNAME = coralpibinstall05-ib0
HOST = host2
host2.HOSTNAME = coralpibinstall06
host2.CLUSTER_INTERCONNECT_NETNAME = coralpibinstall06-ib0
HOST = host3
host3.HOSTNAME = coralpibinstall07
host3.CLUSTER_INTERCONNECT_NETNAME = coralpibinstall07-ib0
HOST = host4
host4.HOSTNAME = coralpibinstall08
host4.CLUSTER_INTERCONNECT_NETNAME = coralpibinstall08-ib0

* -----
* Shared file system settings
* -----
INSTANCE_SHARED_DEVICE_PATH = /dev/hdisk10

* -----
* Tiebreaker settings
* -----
DB2_CLUSTER_SERVICES_TIEBREAKER_DEVICE_PATH = /dev/hdisk11

```

其中:

- *instance_identifier*.**PREFERRED_PRIMARY_CF** - 标识已指定为实例的首选主集群高速缓存设施的主机。必须将一台主机指定为首选主集群高速缓存设施。
- *instance_identifier*.**PREFERRED_SECONDARY_CF** - 标识已指定为实例的辅助集群高速缓存设施的主机。
- *instance_identifier*.**MEMBER** - 标识已指定为实例的成员的成员的主机。
- 文件系统关键字。创建 DB2 pureScale实例时，必须指定一个与集群文件系统相关的关键字。选择的关键字指示是使用现有的用户管理的 GPFS 文件系统还是使用创建的 GPFS 文件系统：
 - **INSTANCE_SHARED_DEVICE_PATH** - 指示使用 DB2 管理的集群文件系统方法。这是建议使用的关键字。此关键字标识用于为共享文件创建文件系统的设备路径。磁盘上可以没有任何文件系统。
 - **INSTANCE_SHARED_DIR** - 指示使用用户管理的文件系统方法。此关键字标识用于存储共享文件的现有 GPFS 文件系统的路径。

只应该指定一个文件系统关键字，而不能同时指定两个。如果同时指定了两个关键字，那么将忽略 **INSTANCE_SHARED_DIR**。然而，如果全局注册表记录 **DEFAULT_INSTPROF** 包含值，那么这意味着存在一个现有文件系统。（如果创建了一个 DB2 pureScale实例，然后又将其删除，那么会出现这种情况。有关详细信息，请参阅 **db2idrop** 命令。）如果全局注册表记录 **DEFAULT_INSTPROF** 包含值，那么不需要指定任何关键字。

- **DB2_CLUSTER_SERVICES_TIEBREAKER_DEVICE_PATH** 关键字是 RSCT 决定性规则设置。它标识用于设置集群服务决定性规则的设备路径。当 DB2 pureScale实例由于通信故障而分割成两半时，需要决定性规则来进行集群恢复。决定性规则确定哪一半 DB2 pureScale实例处于联机状态。对此关键字指定的路径应该是专用的，而不应该用于任何其他目的。此关键字的大小应该至少为 25 MB 并且可供所有主机访问。对此关键字指定的路径必须与对 **INSTANCE_SHARED_DEVICE_PATH** 关键字指定的路径不相同。

示例

以下示例使用响应文件 **db2dsf.rsp** 安装 DB2 pureScale Feature:

```
db2setup -r /mydir/db2dsf.rsp -l /tmp/db2setup.log -t /tmp/db2setup.trc
```

其中 **mydir** 表示保存了 **db2dsf.rsp** 文件的目录。

第 29 章 使用“DB2 安装”向导或“DB2 实例设置”向导创建响应文件

可以使用“DB2 安装”向导或“DB2 实例设置”向导来创建响应文件。可以将 GUI 中的面板选择内容保存在响应文件，而不必实际执行 DB2 数据库产品安装。

过程

- 要使用“DB2 安装”向导来创建响应文件：
 1. 输入 **db2setup** 命令来启动“DB2 实例设置”向导。
 2. 在“选择安装和/或创建响应文件”面板中，选择**将安装设置保存在响应文件中**选项。指定“DB2 实例设置”向导将复制生成的响应文件的位置。单击**下一步**。
 3. 继续完成剩余的面板并作出适当的选择。
 4. 在“开始复制文件并创建响应文件”面板中，单击**完成**以生成响应文件。
- 要使用“DB2 实例设置”向导来创建响应文件：
 1. 输入 **db2isetup** 命令来启动“DB2 实例设置”向导。
 2. 在“选择安装和/或创建响应文件”面板中，选择**将安装设置保存在响应文件中**选项。指定“DB2 实例设置”向导将复制生成的响应文件的位置。单击**下一步**。
 3. 继续完成剩余的面板并作出适当的选择。
 4. 在“开始复制文件并创建响应文件”面板中，单击**完成**以生成响应文件。

下一步做什么

现在，可以使用生成的响应文件来执行使用相同设置的无人照管安装。

第 30 章 DB2 的响应文件安装概述 (Linux 和 UNIX)

此任务描述如何在 Linux 或 UNIX 上执行响应文件安装。在初始安装之后可使用响应文件来安装其他组件或产品。还可以将响应文件安装称为静默安装或无人照管安装。

开始之前

在开始安装之前，应确保：

- 系统满足安装 DB2 数据库产品的所有内存、硬件和软件要求。
- 所有 DB2 进程都已停止。如果要在计算机的现有 DB2 安装基础上安装 DB2 数据库产品，那么必须为所有 DB2 实例以及与现有 DB2 安装有关的 DB2 DAS 停止所有 DB2 应用程序、DB2 数据库管理器和 DB2 进程。

限制

在 Linux 或 UNIX 操作系统上，使用响应文件方法来安装 DB2 时，应注意下列局限性：

- 如果将任何实例或全局概要文件注册表关键字设置为 BLANK（单词“BLANK”），那么结果是将当前设置的关键字列表中删除该关键字。
- 在安装之前，确保具有足够的磁盘空间。否则，如果安装失败，那么需要手动清除。
- 如果您要执行多个安装，或者通过多张 DVD 来安装 DB2 数据库产品，那么建议您从网络文件系统而不从 DVD 驱动器中进行安装。从网络文件系统安装将显著缩短执行安装所需的时间。
- 如果计划安装多个客户机，请设置代码服务器上已安装的文件系统以提高性能。

过程

要执行响应文件安装：

1. 安装 DB2 数据库产品 DVD 或者访问安装映像所存储的文件系统。
2. 使用样本响应文件来创建响应文件。

响应文件具有文件类型 `.rsp`。例如，`ese.rsp`。

3. 使用响应文件来安装 DB2。

使用样本响应文件创建响应文件

在创建响应文件之后，可以更改该响应文件以激活或取消激活关键字。

关于此任务

存在下列其中一种情况：

- 您已经使用“DB2 安装”向导创建了响应文件（基于您的安装），并且想对该响应文件进行更改。
- 您想根据样本响应文件（位于 `db2/platform/samples` 目录中的 `db2ese.rsp`，其中 `platform` 表示适当的操作系统）来创建响应文件。

如果要直接从 DVD 进行安装，那么必须将已更新或定制的反应文件存储在另一个文件系统上。

您可以在反应文件中指定实例所有者的名称和要参与 DB2 pureScale 实例的主机。如果此用户尚不存在，那么 DB2 数据库产品安装程序将在您的系统和共享磁盘上创建此用户。

过程

要编辑反应文件：

1. 如果您正在使用样本反应文件，请将样本反应文件复制到本地文件系统中，然后使用 *反应文件关键字* 主题作为指南来编辑样本反应文件。
2. 定制样本反应文件。

要激活反应文件中的项，除去关键字左边的星号 (*)。然后，使用新设置替换位于值右边的当前设置。可能的设置列示在等号右边。

在安装反应文件期间在反应文件中唯一指定对于安装唯一的關鍵字。

使用反应文件来安装 DB2 数据库产品 (Linux 和 UNIX)

开始之前

在开始安装之前：

- 确保系统满足安装、内存和磁盘要求。
- 完成安装前任务。
- 完成 IBM DB2 pureScale Feature 安装核对表。
- 确保您已作为 root 用户登录。
- 对于 root 用户安装，请使用具有 root 用户特权的用户标识来登录。对于非 root 用户安装，请使用将拥有 DB2 安装的用户标识来登录。
- 系统满足安装 DB2 数据库产品的所有内存、硬件和软件要求。
- 您可以在具有 root 用户权限或非 root 用户权限的情况下使用反应文件来安装 DB2 数据库产品。
- 已停止与要使用的 DB2 副本关联的所有 DB2 进程。

过程

要使用反应文件来安装 DB2 pureScale Feature：

1. 输入以下 **db2setup** 命令：

```
./db2setup -r responsefile_directory/response_file
```

其中：

- *responsefile_directory* 表示反应文件所在的目录；
 - *response_file* 表示反应文件的名称。
2. 完成安装之后，检查日志文件中的消息。缺省情况下，安装日志位于 /tmp 目录中：
 - db2setup.log (对于非 root 用户安装，安装日志文件为 db2setup_username.log, 其中 *username* 是用于执行安装的非 root 用户标识)

- `db2setup.err` (对于非 `root` 用户安装, 错误日志文件 `db2setup_username.err`, 其中 `username` 是用于执行安装的非 `root` 用户标识)

您可以指定日志文件的位置。安装历史记录日志 `db2install.history` 位于 `DB2DIR/install/logs` 中, 其中 `DB2DIR` 指定 DB2 数据库产品的安装路径。缺省安装目录是:

- `/opt/IBM/db2/V10.1` (对于 AIX、HP-UX 或 Solaris)
- 对于 Linux 操作系统为 `/opt/ibm/db2/V10.1`

如果在同一位置安装了多个 DB2 数据库产品, 那么您将看到 `db2install.history.xxxx`, 其中 `xxxx` 是从 0001 开始的数字, 并按照您已经安装的 DB2 副本数递增。

示例

以下示例使用响应文件 `db2dsf.rsp` 安装 DB2 pureScale Feature:

```
db2setup -r /mydir/db2dsf.rsp -l /tmp/db2setup.log -t /tmp/db2setup.trc
```

其中 `mydir` 表示保存了 `db2dsf.rsp` 文件的目录。

下一步做什么

如果想要 DB2 数据库产品能够访问本地计算机或网络中的另一计算机上的 DB2 文档, 那么必须安装 DB2 信息中心。DB2 信息中心包含 DB2 数据库和相关产品的文档。

查看并执行任何必需的安装后任务。

使用响应文件在参与的计算机上安装数据库分区服务器 (Linux 和 UNIX)

在此任务中, 将使用您通过“DB2 安装”向导创建的响应文件, 在参与的计算机上安装数据库分区服务器。

开始之前

- 已经在主计算机上使用“DB2 安装”向导安装了 DB2 数据库产品, 并在参与的计算机上创建了用于安装的响应文件。
- 您在参与的计算机上必须具有 `root` 用户权限。

过程

要使用响应文件安装其他数据库分区服务器:

1. 作为 `root` 用户登录将参与分区数据库环境的计算机。
2. 切换至在其中复制 DB2 数据库产品 DVD 内容的目录。 例如:

```
cd /db2home/db2dvd
```

3. 输入以下 `db2setup` 命令:

```
./db2setup -r /responsefile_directory/response_file_name
```

在本示例中, 已将响应文件 `AddPartitionResponse.file` 保存到 `/db2home` 目录中。此情况的命令将是:

```
./db2setup -r /db2home/AddPartitionResponse.file
```

4. 完成安装之后, 检查日志文件中的消息。

结果

必须登录参与的每台计算机并执行响应文件安装。

下一步做什么

如果想要 DB2 数据库产品能够访问本地计算机或网络中的另一计算机上的 DB2 数据库文档，那么必须安装 DB2 信息中心。DB2 信息中心包含 DB2 数据库系统和 DB2 数据库相关产品的文档。

响应文件错误代码 (Linux 和 UNIX)

下列各表描述了在安装响应文件过程中可能会遇到的错误返回码（主要错误返回码和辅助错误返回码）。

表 44. 响应文件安装期间的主要错误代码

错误代码值	描述
0	操作成功完成。
1	操作返回一条警告。
67	安装期间出现致命错误。

表 45. 响应文件安装期间的辅助错误代码

错误代码值	描述
3	未找到路径。
5	拒绝访问。
10	出现环境错误。
13	数据无效。
16	创建 DAS 失败。
17	创建实例失败。
18	创建数据库失败。
19	修订包映像的级别低于已安装的产品。
20	修订包映像的级别和已安装的产品的一样。不需要更新。
21	在所选的位置没有安装 DB2 产品。不需要更新。
22	要更新已安装的 DB2 产品，可使用 <code>installFixPack</code> 命令而不是 <code>db2setup</code> 命令。
87	其中一个参数无效。
66	安装被用户取消。
74	配置数据已被毁坏。请与支持人员联系。
76	未提供此产品的安装源。请验证源存在并且您可以对它进行访问。
82	另一项安装已在进行。请先完成该项安装，然后继续执行此安装。
86	打开安装日志文件时出现错误。请验证指定的日志文件位置存在并且该文件可写入。
97	此安装程序包在此平台上不受支持。
102	已安装此产品的另一版本。此版本的安装不能继续。
103	命令行自变量无效。

表 45. 响应文件安装期间的辅助错误代码 (续)

错误代码值	描述
143	系统没有足够的可用空间用来继续进行安装。

使用响应文件来卸载 **DB2** 数据库产品、功能部件或语言 (Linux 和 UNIX)

要静默卸载 DB2 副本中的 DB2 数据库产品、功能部件或语言, 请使用带有 **-r** 选项的 **db2_deinstall** 命令。

关于此任务

还可以使用响应文件来卸载 *DB2* 信息中心。

如果在不同安装路径中安装了 DB2 数据库产品, 那么必须在每个安装路径中单独运行此命令。样本响应文件 `db2un.rsp` 位于 `DB2DIR/install` 中, 其中 `DB2DIR` 指定 DB2 产品的安装路径。

过程

要执行卸载:

1. 定制 `db2un.rsp` 响应文件。要激活响应文件中的项, 除去关键字左边的星号 (*)。然后, 使用新设置替换位于值右边的当前设置。可能的设置列示在等号右边。
2. 运行 **db2_deinstall** 命令。例如, **db2_deinstall -r db2un.rsp**。
3. 完成卸载之后, 请检查日志文件中的消息。日志文件位于以下位置:
 - 对于 root 用户安装: `/tmp/db2_deinstall.log.process-id`
 - 对于非 root 用户安装: `/tmp/db2_deinstall_user-id.log`

第 31 章 DB2 的响应文件安装概述 (Windows)

在 Windows 操作系统上，可以在单台机器或多台机器上执行 DB2 产品的响应文件安装。还可以将响应文件安装称为静默安装或无人照管安装。

开始之前

在开始安装之前，应确保：

- 系统满足安装 DB2 产品的所有内存、硬件和软件要求。
- 您具有执行安装所必需的所有用户帐户。
- 确保所有 DB2 进程都已停止。

过程

- 要在单台机器上执行 DB2 产品的响应文件安装：
 1. 通过下列其中一种方法来创建和定制响应文件：
 - 修改样本响应文件。样本响应文件位于 db2\Windows\samples 中。
 - 使用“DB2 安装”向导来生成响应文件。
 - 使用响应文件生成器。
 2. 运行 **setup -u** 命令，这将指定定制响应文件。例如，安装期间创建的响应文件：

```
setup -u my.rsp
```
- 要在多台机器上执行 DB2 产品的响应文件安装：
 1. 设置对目录的共享访问。
 2. 使用样本响应文件来创建响应文件。
 3. 使用响应文件来安装 DB2 产品。

使 DB2 安装文件可用于响应文件安装 (Windows)

使 DB2 安装文件可用于安装是在多台机器上执行 DB2 数据库产品的响应文件安装这个过程的一部分。

关于此任务

要使 DB2 安装文件可用于响应文件安装，必须将必需的文件从产品 DVD 复制到另一驱动器。

过程

要将必需的文件从产品 DVD 复制到另一驱动器：

1. 将适当的 DB2 数据库产品 DVD 插入 DVD 驱动器中。
2. 创建目录（例如，c:\db2prods）。
3. 复制 DB2 安装文件。

设置对目录的共享访问权 (Windows)

设置对目录的共享访问权是在多台机器上执行 DB2 数据库产品的响应文件安装这个过程的一部分。这将允许您为网络工作站授予对安装服务器上的目录的访问权。

过程

要设置对安装服务器上的目录的共享访问:

1. 将 DB2 安装文件复制到一个目录中。 例如, c:\db2prods。
2. 打开“Windows 资源管理器”。
3. 选择安装服务器上您想要共享的目录。
4. 从菜单栏中选择文件 > 属性。 将打开该目录的“属性”窗口。
5. 选择共享选项卡。
6. 对于 Windows 2003, 选择共享此文件夹按钮。
7. 对于 Windows 2008 或者 Windows Vista 或更高版本, 单击高级共享按钮。启用共享此文件夹复选框。
8. 在共享名字段中输入共享名。 例如, db2win。
9. 要对每个人指定读访问权:
 - a. 单击权限按钮。 将打开“对 share_name 的许可权”窗口。
 - b. 确保在组或用户名框中选择了 **Everyone** 选项。
 - c. 在 **Everyone** 权限框中, 确保启用了读许可权。单击读取的允许列中的复选框。
 - d. 单击确定。 将返回到要设置共享访问权的目录的“属性”窗口。
 - e. 单击确定。

编辑响应文件 (Windows)

在创建响应文件之后, 可以更改该响应文件以激活或取消激活关键字。

关于此任务

存在下列其中一种情况:

- 您想根据样本响应文件 (位于 db2\Windows\samples 目录中) 来创建响应文件。
- 您已经使用“DB2 安装”向导创建了响应文件 (基于您的安装), 并且想对该响应文件进行更改。
- 您已经设置并配置了 DB2 数据库产品, 并且想使用由响应文件生成器生成的响应文件在网络中分发此完全相同的配置。如果要使用由响应文件生成器生成的响应文件, 那么您可能需要输入用户名和密码。

限制

仅在目标工作站的本地驱动器上安装 DB2 数据库产品。在非本地驱动器上安装可能会造成性能和可用性方面的问题。

过程

要编辑响应文件:

1. 如果您正在使用样本响应文件，那么为它生成一个副本，并在文本编辑器中打开它。如果正在使用由“DB2 安装”向导创建的响应文件，请在文本编辑器中打开该响应文件。
2. 定制响应文件。

要激活响应文件中的项，除去关键字左边的星号 (*)。然后，使用新设置替换位于值右边的当前设置。可能的设置列示在等号右边。

某些产品响应文件具有强制关键字，必须为其提供值。强制关键字在每个响应文件中的注释中作了说明。

3. 将该文件保存在共享网络驱动器上，以便它可供安装服务器使用。如果已作了任何更改，那么将该文件保存为新的文件名，以保留原始样本响应文件。如果正在从产品 DVD 直接进行安装，请将已重命名的响应文件存储在另一个驱动器上。

使用响应文件来安装 DB2 产品 (Windows)

开始之前

在开始安装之前，应确保：

- 系统满足安装 DB2 产品的所有内存、硬件和软件要求。

过程

要从将安装 DB2 产品的工作站中执行安装：

1. 通过在命令提示符处输入以下命令，连接至包含 DB2 安装文件的网络驱动器或 DVD 驱动器的共享目录：

```
net use x: \\computer_name\directory_sharename /USER:domain\username
```

其中：

- *x*：表示本地驱动器上的共享目录。
- *computer_name* 表示 DB2 安装文件所在的远程服务器的计算机名称。
- *directory_sharename* 表示 DB2 安装文件所在的网络驱动器或 DVD 驱动器上的目录的共享名称。
- *domain* 表示定义帐户所在的域。
- *username* 表示对此系统具有访问权的用户。

例如，要使用远程目录 db2prods（它作为 DB2_Installation_Images 来共享，且位于远程服务器 Server 上）作为本地 x: 驱动器，输入以下命令：

```
net use x: \\Server\DB2_Installation_Images
```

根据安全性在网络上的设置方式，您可能需要指定 **/USER** 参数。

2. 输入 **setup** 命令，如下所示：

```
setup -u response_file
```

其中 *response_file* 表示要使用的响应文件的完整路径和文件名。

如果要使用通过使用响应文件生成器所创建的响应文件，那么确保所有实例概要文件与您指定的响应文件位于相同的驱动器和目录中。

- 完成安装之后，检查日志文件中的消息。有关安装期间遇到的错误的信息，请查看位于 My Documents\DB2LOG\ 目录中的安装日志文件。该日志文件使用以下格式：
DB2-ProductAbbrrev-DateTime.log，例如，DB2-ESE-Tue Apr 04 17_04_45 2007.log。

下一步做什么

如果想要 DB2 产品能够访问本地计算机或网络上的另一计算机上的 DB2 文档，那么必须安装 DB2 信息中心。

使用 Microsoft Systems Center Configuration Manager (SCCM) 来安装 DB2 产品

可以使用 SCCM 来执行 DB2 产品分布式安装。SCCM 将部署操作系统、软件应用程序和软件更新。

要使用 SCCM 来安装 DB2 产品，您的系统必须使用英语版本的 Windows 操作系统，并且 LocalSystem 帐户的授权标识必须为 SYSTEM。

可以使用 SCCM 从中央位置来设置安装。如果要在大量客户机上全部按照同一设置来安装，那么此安装方法是很理想的。

有关如何使用 SCCM 执行 DB2 产品分布式安装的详细信息，请参阅以下网址处的 SCCM 文档：<http://technet.microsoft.com/en-us/library/bb735860.aspx>。

如果使用 Microsoft Systems Management Server (SMS)，请参阅 SCCM 的入门文档 <http://technet.microsoft.com/en-us/library/bb694263.aspx>，它包含有关从 SMS 升级到 SCCM 的详细信息。

响应文件错误代码 (Windows)

下列各表描述了在安装或卸载响应文件过程中可能会遇到的错误返回码（主要错误返回码和辅助错误返回码）。

表 46. 响应文件安装期间的主要错误代码

错误代码值	描述
0	操作成功完成。
1	操作返回一条警告。
1603	发生致命错误。
3010	安装或卸载成功，但是需要进行重新引导才能完成安装或卸载过程。这不包括运行强制重新引导操作的安装。Windows Installer V1.0 上未提供此错误代码。

表 47. 响应文件安装期间的辅助错误代码

错误代码值	描述
3	未找到路径。
5	拒绝访问。
10	出现环境错误。
13	数据无效。

表 47. 响应文件安装期间的辅助错误代码 (续)

错误代码值	描述
87	其中一个参数无效。
1602	安装被用户取消。
1610	配置数据已被毁坏。请与支持人员联系。
1612	未提供此产品的安装源。请验证源存在并且您可以对它进行访问。
1618	另一项安装已在进行。请先完成该项安装，然后继续执行此安装。
1622	打开安装日志文件时出现错误。请验证指定的日志文件位置存在并且该文件可写入。
1632	Temp 文件夹已满或不可访问。请验证 Temp 文件夹存在并且您可以对其写入。
1633	此安装程序包在此平台上不受支持。
1638	已安装此产品的另一版本。此版本的安装不能继续。
1639	命令行自变量无效。

有关响应文件返回码的更多信息，请参阅 Microsoft Web 站点。

使用批处理文件来安装响应文件 (Windows)

可以使用批处理文件来启动响应文件安装。

过程

要使用批处理文件来启动响应文件安装：

1. 编辑或创建响应文件。
2. 使用文本编辑器来创建批处理文件。例如，使用下列内容来创建一个名为 `ese.bat` 的批处理文件来安装 DB2 Enterprise Server Edition：

```
c:\db2ese\setup /U c:\PROD_ESE.rsp
echo %ERRORLEVEL%
```

其中 `/U` 指定响应文件的位置，而 `echo %ERRORLEVEL%` 指定您想要批处理进程显示安装返回码。

3. 使用从命令提示符处发出的 `ese.bat` 命令来运行批处理文件。

使用响应文件来卸载 DB2 产品、功能部件或语言 (Windows)

开始之前

在开始卸载之前，确保您具有执行卸载所必需的所有用户帐户。

关于此任务

要以静默方式卸载 DB2 副本中的 DB2 产品、功能部件或语言，请使用带有 `-u` 参数的 `db2unins` 命令。

如果在不同安装路径中安装了 DB2 产品，那么必须在每个安装路径中单独运行此命令。样本响应文件 `db2un.rsp` 位于 `DB2DIR\install` 中，其中 `DB2DIR` 指定 DB2 产品的安装路径。

如果您具有集群环境，那么在卸载 DB2 产品之前，必须在最初运行 **db2mscs** 命令的同一服务器中运行带有 **-u** 参数的 **db2mscs** 命令来创建故障转移基础结构。有关详细信息，请参阅 **db2mscs** 命令。

过程

要执行卸载:

1. 定制 **db2un.rsp** 响应文件。要激活响应文件中的项，除去关键字左边的星号 (*)。然后，使用新设置替换位于值右边的当前设置。可能的设置列示在等号右边。
2. 运行 **db2unins** 命令。例如，**db2unins -u c:\db2un.rsp**。可以在 **SQLLIB\BIN** 目录下找到 **db2unins** 命令。
3. 完成卸载之后，请检查日志文件中的消息。缺省日志文件位置为 **My Documents\DB2LOG\db2un_timestamp.log**。

第 32 章 响应文件生成器

可以使用响应文件生成器在其他机器上重新创建准确的设置。

响应文件生成器将根据已安装并配置的现有 DB2 数据库产品来创建响应文件。可以使用所生成的响应文件在其他机器上安装完全相同的产品设置。

例如，要连接至网络上的各种数据库，可以安装和配置 IBM 数据服务器客户机。在安装并配置了此数据服务器客户机来访问用户有权访问的所有数据库后，请运行响应文件生成器为每个 DB2 实例创建响应文件和配置概要文件。

使用 `db2rspgn` 命令来运行响应文件生成器。将为安装创建响应文件，并为您指定的每个实例创建实例概要文件。响应文件的名称为 `db2product_abbreviation.rsp`，例如，`db2ese.rsp`。实例概要文件的名称为 `instance_name.ins`，例如，`db2inst1.ins`。可以使用响应文件生成器来创建多个响应文件，为每个已安装的产品都创建一个响应文件。例如，如果 DB2 Enterprise Server Edition 和 IBM 数据服务器客户机安装在同一位置，那么 `db2rspgn` 命令将生成响应文件 `db2ese.rsp` 和 `db2client.rsp`。

注：如果实例是 DB2 pureScale实例，那么不会将该实例添加到所生成的响应文件中，并且不会创建实例配置文件。

虽然系统上可能已经安装了多个 DB2 副本，但响应文件生成器只为当前副本生成响应文件。当前副本是在其中运行了 `db2rspgn` 命令的 DB2 副本。

第 33 章 可用的样本响应文件

可以使用样本响应文件来安装或卸载 DB2 产品、功能部件和语言。DB2 DVD 包括随时都可以使用的带有缺省条目的样本响应文件。

样本响应文件位于以下位置:

`db2/platform/samples`

其中 *platform* 表示适当的硬件平台。

在 Windows 上, IBM 数据服务器运行时客户机和 IBM Data Server Driver Package 的样本响应文件位于:

`\samples`

安装之后, 卸载样本响应文件也保存在 `DB2DIR/install` 目录中; 其中 `DB2DIR` 是用于安装 DB2 产品的完整路径名。

注: 在 Windows 上, IBM 数据服务器运行时客户机或 IBM Data Server Driver Package 不存在卸载样本响应文件, 这是因为此客户机或驱动程序不支持 `db2unins` 命令。

第 34 章 样本响应文件 (Linux、UNIX 和 Windows)

可以使用样本响应文件来安装或卸载 DB2 Database for Linux, UNIX, and Windows 产品、功能部件和语言。DB2 安装 DVD 包括随时都可以使用的带有缺省条目的样本响应文件。

样本响应文件位于 `db2/platform/samples` 目录中, 其中 *platform* 表示相应的硬件平台。

表 48. 用于在 Linux 和 UNIX 操作系统上安装 DB2 产品的样本响应文件

操作	DB2 产品	样本响应文件位置	链接
安装	数据服务器客户机	db2/platform/samples/ db2client.rsp	db2client
安装	DB2 Enterprise Server Edition	db2/platform/samples/ db2ese.rsp	db2ese
安装	DB2 易捷版	db2/platform/samples/ db2exp.rsp	db2exp
安装	数据服务器运行时客户机	db2/platform/samples/ db2rtcl.rsp	db2rtcl
安装	DB2 Workgroup Server Edition for Linux, UNIX, and Windows	db2/platform/samples/ db2wse.rsp	db2wse
卸载	所有产品	db2/platform/samples/ db2un.rsp	db2un

表 49. 用于在 Windows 操作系统上安装 DB2 产品的样本响应文件

操作	DB2 产品	样本响应文件位置	链接
安装	数据服务器客户机	db2/platform/ samples/ db2client.rsp	db2client
安装	数据服务器客户机	db2/platform/ samples/db2ese.rsp	db2ese
安装	DB2 易捷版	db2/platform/ samples/db2exp.rsp	db2exp
安装	DB2 Fix Pack	db2/platform/ samples/ db2fixpk.rsp	db2fixpk
安装	DB2 Workgroup Server Edition for Linux, UNIX, and Windows	db2/platform/ samples/db2wse.rsp	db2wse
卸载	所有产品	db2/platform/ samples/db2un.rsp	db2un

第 35 章 响应文件关键字

DB2 响应文件使用关键字来安装 DB2 数据库产品或功能部件。

响应文件使用关键字。可以使用响应文件来执行任务，例如：

- 安装 DB2 数据库产品、功能部件或语言，
- 安装其他 DB2 数据库功能部件或语言；或者
- 卸载 DB2 数据库产品、功能部件或语言。

为安装和卸载都提供了样本响应文件。通过样本响应文件说明了下列响应文件关键字。然后，必须将编辑之后的响应文件复制到共享网络驱动器或网络文件系统，安装服务器将在其中使用该响应文件。

可以使用下列响应文件关键字来安装 DB2 数据库产品、功能部件或语言。在 Linux 或 UNIX 操作系统上，某些关键字仅对于 root 用户安装有效。

PROD 指定要安装的产品。一次只能安装一个 DB2 数据库产品。因此，使用此关键字只能指定一个产品。

注：

1. 即使成功安装了响应文件，您也有可能缺少某些组件，因此不应该注释掉 **PROD** 关键字。
2. 不能将此关键字与 **db2isetup** 命令的 **-r response_file** 参数配合使用。

FILE 指定 DB2 数据库产品的目标目录。

Windows

在 Windows 操作系统上，此关键字的长度不能超过 110 个字符。

Linux 或 UNIX

在 Linux 或 UNIX 操作系统上，此关键字对于 root 用户安装是必需的。

DB2 安装路径具有下列规则：

- 可以包含小写字母 (a-z)、大写字母 (A-Z) 和下划线字符 (_)
- 不能超过 128 个字符
- 不能包含空格
- 不能包含非英文字符

INSTALL_OPTION

仅适用于 Windows 操作系统，并且特定于 DB2 Enterprise Server Edition。此关键字指定该安装。缺省值为 **SINGLE_PARTITION**。

选项为：

- **INSTANCE_OWNING**
- **NEW_NODE**
- **SINGLE_PARTITION**

LIC_AGREEMENT

表示您已经阅读并且同意 DB2 数据库产品 DVD 上的 db2/license 目录中的许可协议文件。缺省值为 DECLINE。

选项为:

- DECLINE
- ACCEPT

注:

1. 必须将此关键字更改为 ACCEPT 以表示您接受 DB2 许可协议，这样才能继续进行安装。
2. 不能将此关键字与 **db2issetup** 命令的 **-r response_file** 参数配合使用。

INTERACTIVE

仅适用于 Linux 或 UNIX 操作系统。确定安装过程是否提示输入本地语言程序包的位置（DVD 上的位置或文件集位置）以及是否提供进度报告。缺省值为 NONE。

选项为:

- NONE
- YES
- MACHINE

注:

1. 当指定 NONE 时,将不进行交互。
2. 当指定 YES 时,将在控制台上显示进度信息和提示信息。在安装期间,如果缺少某种语言,那么系统会提示输入本地语言程序包所在的位置。
3. 如果指定 MACHINE,那么会接收到采用容易被另一个程序解析的格式的进度信息或提示信息。如果您正在嵌入 DB2 安装映像,那么将提供样本程序。

CONFIG_ONLY

不推荐使用此关键字,将来的发行版会停止使用此关键字。仅适用于 Linux 或 UNIX 操作系统。指定此响应文件仅用于执行配置任务。例如,通过运行 **db2issetup** 命令来创建实例。缺省值为 NO。

选项为:

- YES
- NO

INSTALL_TYPE

指定安装类型。

选项为:

- COMPACT
- TYPICAL
- CUSTOM

精简或典型安装类型将忽略任何定制关键字 (**COMP**)。

注: 不能将此关键字与 **db2issetup** 命令的 **-r response_file** 参数配合使用。

DB2_COPY_NAME

仅适用于 Windows 操作系统。这是一个表示名称的标识，此名称用来表示一组安装在同一位置的 DB2 数据库产品。此名称的长度不能超过 64 个字符。

DEFAULT_COPY

仅适用于 Windows 操作系统。指定正在安装或修改的副本是否将设置为 DB2 应用程序使用的缺省 DB2 副本。除非该副本是已安装的唯一 DB2 副本，否则，此关键字的缺省值为 NO。

选项为:

- NO
- YES

COPY_NAME

仅适用于 Windows 操作系统。表示一个名称，该名称用来表示已安装的 IBM Data Server Driver Package。仅当 **PROD** 关键字设置为 **IBM_DATA_SERVER_DRIVER** 时才有效。此名称的长度不能超过 64 个字符。

DEFAULT_CLIENT_INTERFACE_COPY

仅适用于 Windows 操作系统。指定已安装的 DB2 数据库产品或 IBM Data Server Driver Package 的副本是否将设置为缺省 IBM 数据库客户机接口副本。如果此关键字设置为 YES，那么该副本中的 IBM 数据服务器客户机接口（ODBC/CLI 驱动程序和 .NET Data Provider）是应用程序将要使用的缺省驱动程序。如果要安装 IBM 数据服务器驱动程序，那么除非计算机没有安装 DB2 数据库产品或 IBM Data Server Driver Package，否则缺省值为 NO。如果要安装其他产品，那么缺省值为 **DEFAULT_COPY** 关键字的值。

选项为:

- YES
- NO

AUTOSTART_SSH_SERVER

仅适用于 Windows 操作系统。指定是否要自动启动 IBM SSH Server for Windows 服务：缺省值是自动启动该服务。

选项为:

- YES
- NO

SSH_SERVER_INSTALL_DIR

仅适用于 Windows 操作系统。确定 IBM Secure Shell (SSH) Server for Windows 服务的基本安装路径。仅当先安装了 SSH Server 时，才会评估此关键字。如果未在响应文件中指定此关键字并且要安装 SSH，那么将使用缺省安装目录。缺省目录是：`%program files%\IBM\IBM SSH Server`。如果缺省目录不为空，那么目录名称后面将追加“_01”、“_02”等等。例如，`%program files%\IBM\IBM SSH Server_01`

POPULATE_XML_FROM_CATALOG

指定是否使用目录信息来填充 `db2dsdriver.cfg` 配置文件。缺省值为 FALSE。

选项为:

- TRUE
- FALSE

INSTALL_TSAMP

要点: V10.1 中已经不推荐使用 INSTALL_TSAMP 响应文件关键字, 在以后的发行版中可能会将其除去。从 V10.1 开始, IBM Tivoli System Automation for Multiplatforms (SA MP) 会在 SA MP 是安装其他所选组件情况下的必要组件时自动安装。有关更多信息, 请参阅《DB2 V10.1 新增内容》中的『IBM Tivoli System Automation for Multiplatforms (SA MP) 现在已自动安装』。

指定是否仅在 AIX 和 Linux 操作系统上支持 IBM Tivoli System Automation for Multiplatforms。缺省值为 YES。

选项为:

- YES
- NO

如果指定了 INSTALL_TSAMP=NO, 但另一个要安装的组件需要 SA MP, 那么将自动安装 SA MP, 而无论对此关键字指定的值是什么。

MIGRATE_PRIOR_VERSIONS

不推荐使用此关键字, 请改为使用 **UPGRADE_PRIOR_VERSIONS** 关键字。仅适用于 Windows 操作系统。指定是否要更新现有版本的 DB2 数据库产品。缺省值为 FALSE。

选项为:

- TRUE
- FALSE

UPGRADE_PRIOR_VERSIONS

指定是否要对现有版本的 DB2 数据库产品进行升级。缺省值为 FALSE。

选项为:

- TRUE
- FALSE

此关键字在 Linux、UNIX 和 Windows 操作系统上受支持。但是, 在 Linux 和 UNIX 操作系统上, 此关键字仅对于非 root 用户安装有效。在 Windows 操作系统上, 除了将 **UPGRADE_PRIOR_VERSIONS** 设置为值 TRUE 以外, 还必须将 **DB2_COPY_NAME** 关键字设置为现有副本名称值。

UPGRADE_DBCK_IGNORE_TYPE1

仅适用于 Linux 和 UNIX 操作系统, 并且特定于非 root 用户安装。强制 **db2setup** 命令忽略对 1 类索引进行检查。缺省值为 NO。

选项为:

- YES
- NO

PACKAGE_LOCATION

仅适用于 Linux 或 UNIX 操作系统。仅在从映像中除去“nlpack”并已选择本地语言进行安装时, 才会使用此关键字。此关键字指定 nlpack 的位置。该路径可以是产品 DVD 的位置或者 DVD 内容的保存位置。

内置搜索路径允许自动搜索同一父目录。例如, 如果已将 DB2 数据库产品 DVD 的内容复制到子目录中:

```
/db2images/ease/dvd  
/db2images/n1pack/dvd
```

那么将自动搜索这些子目录，而无须指定每个子目录：

```
PACKAGE_LOCATION=/db2images/ease/disk1
```

这包括搜索本地语言 DVD 的子目录。

如果已将 DB2 数据库产品 DVD 的内容复制到其他父目录中，那么可以根据需要多次重复使用此关键字。例如：

```
PACKAGE_LOCATION=/db2images1/dvd  
PACKAGE_LOCATION=/db2images2/n1pack/dvd
```

COMP 指定要安装的组件。安装程序将自动安装产品所需要的组件。

在定制安装中，必须单独选择组件。要选择组件，请对要安装的组件（组件随产品的不同而有所变化）取消注释 **COMP** 关键字。

注：除非 **INSTALL_TYPE** 为 **CUSTOM**，否则将忽略此关键字。

LANG 此关键字指定要安装的语言。必须取消注释想要安装的所有其他语言。英语是强制使用的，并且始终被选中。

CLIENT_IMPORT_PROFILE

指定一个由 **db2cfexp** 命令导出的配置概要文件。该概要文件中包含与实例相关的参数。

- Windows 操作系统：
 - 如果提供的值是完整路径名，那么该概要文件必须位于本地驱动器上（而不能位于远程网络驱动器上）。如果不是一个完整路径名，则该配置概要文件必须与响应文件位于同一目录中。
- Linux 或 UNIX 操作系统：
 - 指定一个具有指向配置概要文件的完整路径的文件名。

REBOOT 仅适用于 Windows 操作系统。指定在完成安装或卸载时是否重新启动系统。缺省值为 **NO**。

选项为：

- YES
- NO

KILL_PROCESSES

仅适用于 Windows 操作系统。如果您拥有的现有版本的 DB2 正在运行，且此关键字设置为 **YES**，那么它将终止正在运行的 DB2 进程而不进行提示。

选项为：

- YES
- NO

NEW_CONTACT

指定通知和联系人列表上的电子邮件地址联系人是新增的还是现有的。如果存在现有电子邮件地址，那么不需要新增联系人。在 Linux 或 UNIX 操作系统上，此关键字仅对于 root 用户安装有效。

选项为：

- YES
- NO

此关键字是可选的。缺省情况下，如果未指定此关键字，那么认为联系人是新增联系人。

DB2_OLEDB_GUID

仅适用于 Windows 操作系统。使用此关键字来输入由使用 OLE DB 的 DB2 应用程序使用的 GUID。如果未指定此关键字，那么会生成此关键字。

CREATE_DAS

要点： 版本 9.7 中已经不推荐使用“DB2 管理服务器 (DAS)”，在以后的发行版中可能会将其除去。DAS 在 DB2 pureScale 环境中不受支持。通过使用安全 Shell 协议的软件程序进行远程管理。有关更多信息，请参阅『不推荐使用 DB2 管理服务器 (DAS)』（网址为 [http://www.ibm.com/developerworks/tech/library/t/db2das/index.html](#)）。

仅适用于 Windows 操作系统。指定是否创建数据库管理服务器 (DAS)。同一系统上的所有 DB2 副本只能有一个 DAS。请在响应文件中使此关键字保持被注释掉的状态，这是因为，如果指定了此关键字并将其设置为 YES，并且系统上存在 DAS 实例，那么安装将失败。

如果响应文件中已注释掉（或未指定）此关键字，那么 DB2 安装程序将确定是否必须创建 DAS。在这种情况下，如果：

- DAS 实例不存在，那么将创建 DAS。
- DAS 实例存在，那么将忽略此关键字。

选项为：

- YES
- NO

CHECK_UNCPATH

仅适用于 Windows 操作系统。指定检查通用命名约定 (UNC) 路径是否在 PATH 环境变量中。缺省值为 YES。

选项为：

- YES
- NO

DB2_COMMON_APP_DATA_TOP_PATH

仅适用于 Windows 操作系统。此关键字指定用户定义位置，以存放要安装的 DB2 副本的 DB2 公共应用程序数据。只能在新位置对 DB2 产品进行初始安装期间使用此关键字。对此关键字指定的路径将用于填充

DB2_COMMON_APP_DATA_PATH 注册表变量。DB2 公共应用程序数据将放置在 IBM\DB2\<COPYNAME> 子目录中，将在 **DB2_COMMON_APP_DATA_PATH** 注册表变量中指定的路径下创建该子目录。

例如，如果安装 DB2 产品时，**DB2_COMMON_APP_DATA_TOP_PATH** 设置为特定路径：

```
DB2_COMMON_APP_DATA_TOP_PATH=C:\User\MyCommonAppData\
```

那么在成功安装 DB2 产品后，**DB2_COMMON_APP_DATA_PATH** 注册表变量将设置为以下值：

```
DB2_COMMON_APP_DATA_PATH=C:\User\MyCommonAppData\
```

DB2 公共应用程序数据将存储在以下路径中:

C:\User\MyCommonAppData\IBM\DB2\DB2COPY1\

在安装后, 无法改变此变量。

如果未设置此关键字, 那么将使用 Windows 的缺省公共应用程序数据路径来存放 DB2 公共应用程序数据。

- 对于 Windows XP 和 Windows 2003 操作系统: C:\Documents and Settings\
All Users\Application Data\
Application Data\
- 对于 Windows Vista 和更高版本的操作系统: C:\ProgramData\
ProgramData\

注:

1. 不能使用此关键字在 DB2 升级期间更改 DB2 公共应用程序数据路径。
2. 不支持使用网络驱动器。
3. 只能将字母数字字符用于 **DB2_COMMON_APP_DATA_TOP_PATH** 路径。

DB2 管理服务器设置

要启用下列任何 DAS 设置, 除去 * (取消注释)。此设置适用于 Windows、Linux 和 UNIX 环境, 但是在 Linux 或 UNIX 操作系统上, 此关键字仅对于 root 用户安装有效。

- 在 Linux 或 UNIX 操作系统上:

```
*DAS_USERNAME = dasuser  
*DAS_PASSWORD = dasp  
*DAS_GID = 100  
*DAS_UID = 100  
*DAS_GROUP_NAME = dasgroup  
*DAS_SMTP_SERVER = jsmith.torolab.ibm.com
```

- 在 Windows 操作系统上:

```
*DAS_USERNAME = dasuser  
*DAS_DOMAIN = domain  
*DAS_PASSWORD = dasp  
*DAS_SMTP_SERVER = jsmith.torolab.ibm.com
```

还可以指定 LOCALSYSTEM 作为一个不需要密码的有效用户名。LOCALSYSTEM 用户名可用于除了 DB2 Enterprise Server Edition 之外的所有产品。

下列选项指定 DAS 联系人列表将保存到的位置。在 Linux 或 UNIX 操作系统上, 这些选项仅对于 root 用户安装有效。如果联系人列表是远程的, 那么您指定的用户名和密码必须具有将联系人添加到系统的权限。

```
*DAS_CONTACT_LIST = LOCAL 或 REMOTE (DEFAULT = LOCAL)  
*DAS_CONTACT_LIST_HOSTNAME = hostname  
*DAS_CONTACT_LIST_USERNAME = username  
*DAS_CONTACT_LIST_PASSWORD = password
```

特殊实例规范

这将采用实例部分而不是实例名。实例部分必须存在于响应文件中。

- Windows 操作系统:
 - **DEFAULT_INSTANCE** - 这是缺省实例。
- Linux 或 UNIX 操作系统:
 - 无

实例规范

对于 root 用户安装，可以使用响应文件创建您想要的多个实例。要创建实例，必须使用 **INSTANCE** 关键字指定实例部分。任何包含了在 **INSTANCE** 中指定的值作为前缀值的关键字都属于该实例。在 Windows 操作系统上，还可以指定 LOCALSYSTEM 作为不需要密码的有效用户标识。LOCALSYSTEM 用户标识可用于除了 DB2 Enterprise Server Edition 之外的所有产品。

关键字 **START_DURING_INSTALL** 确定是否在安装之后启动实例。关键字 **AUTOSTART** 确定是否在系统重新引导之后自动启动实例。如果未指定 **START_DURING_INSTALL**，那么 **AUTOSTART** 还会确定是否在安装之后启动实例。

以下是 Windows、Linux 和 UNIX 操作系统实例规范的示例：

要为现有用户创建实例，请不要指定 **PASSWORD**、**UID**、**GID**、**GROUP_NAME** 和 **HOME_DIRECTORY**。要创建用户或受防护的用户，那么必须在 **db2setup** 中指定所有这些关键字。

- 在 Linux 或 UNIX 操作系统上：

```
*INSTANCE=DB2_INST
*DB2_INST.NAME = db2inst1
*DB2_INST.TYPE = ESE
*DB2_INST.PASSWORD = PASSWORD
    (valid for root installation only)
*DB2_INST.UID = 100
    (valid for root installation only)
*DB2_INST.GID = 100
    (valid for root installation only)
*DB2_INST.GROUP_NAME = db2grp1
    (valid for root installation only)
*DB2_INST.HOME_DIRECTORY = /home/db2inst1
    (valid for root installation only)
*DB2_INST.SVCENAME = db2cdb2inst1
*DB2_INST.PORT_NUMBER = 50000
*DB2_INST.FCM_PORT_NUMBER = 60000
    (valid for root installation only)
*DB2_INST.MAX_LOGICAL_NODES = 4
    (valid for root installation only)
*DB2_INST.AUTOSTART = YES
*DB2_INST.START_DURING_INSTALL = YES
*DB2_INST.FENCED_USERNAME = USERNAME
    (valid for root installation only)
*DB2_INST.FENCED_PASSWORD = PASSWORD
*DB2_INST.FENCED_UID = 100
*DB2_INST.FENCED_GID = 100
*DB2_INST.FENCED_GROUP_NAME = db2grp1
*DB2_INST.FENCED_HOME_DIRECTORY = /home/db2inst1
*DB2_INST.CONFIGURE_TEXT_SEARCH = NO
*DB2_INST.TEXT_SEARCH_HTTP_SERVICE_NAME = db2j_DB2_INSTANCE
    (valid for root installation only)
*DB2_INST.TEXT_SEARCH_HTTP_PORT_NUMBER = 55000*DB2_INST.FEDERATED = YES
*DB2_INST.INFORMIX_CLIENT_HOME = BLANK
    (valid for root installation only)
*DB2_INST.INFORMIX_SERVER_HOME = BLANK
```

- 要创建多个实例：

```
*INSTANCE=DB2_INS2
*DB2_INS2.NAME = db2inst2
*DB2_INS2.TYPE = ESE
*DB2_INS2.PASSWORD = PASSWORD
    (valid for root installation only)
*DB2_INS2.UID = 100
    (valid for root installation only)
*DB2_INS2.GID = 100
```

```

    (valid for root installation only)
*DB2_INS2.GROUP_NAME = db2grp1
    (valid for root installation only)
*DB2_INS2.HOME_DIRECTORY = /home/db2inst1
    (valid for root installation only)
*DB2_INS2.SVCENAME = db2cdb2inst1
*DB2_INS2.PORT_NUMBER = 50000
*DB2_INS2.FCM_PORT_NUMBER = 60000
    (valid for root installation only)
*DB2_INS2.MAX_LOGICAL_NODES = 4
    (valid for root installation only)
*DB2_INS2.AUTOSTART = YES
*DB2_INS2.START_DURING_INSTALL = YES
*DB2_INS2.FENCED_USERNAME = USERNAME
    (valid for root installation only)
*DB2_INS2.FENCED_PASSWORD = PASSWORD
*DB2_INS2.FENCED_UID = 100
*DB2_INS2.FENCED_GID = 100
*DB2_INS2.FENCED_GROUP_NAME = db2grp1
*DB2_INS2.FENCED_HOME_DIRECTORY = /home/db2inst1
*DB2_INS2.CONFIGURE_TEXT_SEARCH = NO
*DB2_INS2.TEXT_SEARCH_HTTP_SERVICE_NAME = db2j_DB2_INSTANCE
    (valid for root installation only)
*DB2_INS2.TEXT_SEARCH_HTTP_PORT_NUMBER = 55000*DB2_INST.FEDERATED = YES
*DB2_INST.INFORMIX_CLIENT_HOME = BLANK
    (valid for root installation only)
*DB2_INST.INFORMIX_SERVER_HOME = BLANK

```

- 在 Windows 平台上:

```

DEFAULT_INSTANCE = DB2_INST
INSTANCE = DB2_INST
DB2_INST.NAME = DB2
*DB2_INST.TYPE = ESE
DB2_INST.USERNAME = username
*DB2_INST.DOMAIN = domainname
DB2_INST.PASSWORD = password
DB2_INST.AUTOSTART = YES
DB2_INST.START_DURING_INSTALL = YES
*DB2_INST.MAX_LOGICAL_NODES = 4
*DB2_INST.CONFIGURE_TEXT_SEARCH = NO
*DB2_INST.TEXT_SEARCH_HTTP_SERVICE_NAME = db2j_DB2_INSTANCE
*DB2_INST.TEXT_SEARCH_HTTP_PORT_NUMBER = 55000

```

- 要创建多个实例:

```

*INSTANCE = DB2_INS2
*DB2_INS2.NAME = DB2_01
*DB2_INS2.TYPE = ESE
*DB2_INS2.USERNAME = username
*DB2_INS2.DOMAIN = domainname
*DB2_INS2.PASSWORD = password
*DB2_INS2.AUTOSTART = YES
*DB2_INS2.START_DURING_INSTALL = YES
*DB2_INS2.MAX_LOGICAL_NODES = 4
*DB2_INS2.CONFIGURE_TEXT_SEARCH = NO
*DB2_INS2.TEXT_SEARCH_HTTP_SERVICE_NAME = db2j_DB2_INSTANCE
*DB2_INS2.TEXT_SEARCH_HTTP_PORT_NUMBER = 55000

```

注: 在 Windows 平台上, 对于第二个实例以及后续实例, 未指定 DEFAULT_INSTANCE。仅在第一个实例中指定了此关键字。

数据库部分

这些关键字可用于使安装在要安装的机器上创建数据库或编目数据库。

```

DATABASE = DATABASE_SECTION
DATABASE_SECTION.INSTANCE = db2inst1
DATABASE_SECTION.DATABASE_NAME = MYDB

```

```
DATABASE_SECTION.LOCATION = LOCAL
DATABASE_SECTION.ALIAS = MYDB
DATABASE_SECTION.USERNAME = username
DATABASE_SECTION.PASSWORD = password
```

```
* these keywords are only used for REMOTE databases
   that are being cataloged
DATABASE_SECTION.SYSTEM_NAME = hostname
DATABASE_SECTION.SVCENAME = db2c_db2inst1
```

联系人部分

这些关键字定义安装过程将创建的联系人部分（如果此联系人部分尚不存在）。将把指定实例的“运行状况通知”发送给此联系人。

```
CONTACT = contact_section
contact_section.NEW_CONTACT = YES
contact_section.CONTACT_NAME = contact name
contact_section.INSTANCE = DB2_INSTANCE
contact_section.EMAIL = Email address
contact_section.PAGER = NO
```

在 Linux 或 UNIX 操作系统上，此关键字仅对于 root 用户安装有效。

DB2 信息中心设置部分

用于访问 DB2 文档的缺省位置是 IBM Web 站点。仅当您要从另一位置（例如，本地计算机或者内部网服务器）访问 DB2 文档时，才应该编辑此部分。

下列选项指定信息中心服务器所安装在的主机名和端口号，还指定信息中心服务器服务使用的服务名称和端口号。

```
*DB2_DOCHOST = hostname
*DB2_DOCPORT = 1024-65535
*DB2_ECLIPSEIC_SVCENAME = db2icv95
*DB2_ECLIPSEIC_PORT = 51000
```

DB2_ECLIPSEIC_SVCENAME 和 **DB2_ECLIPSEIC_PORT** 仅对于 DB2 信息中心的安装有效。

扩展安全性部分

仅适用于 Windows 操作系统。这些关键字用于定义安全性部分。

```
*DB2_EXTSECURITY          = YES
*DB2_ADMINGROUP_NAME     = DB2ADMNS
*DB2_USERSGROUP_NAME     = DB2USER
*DB2_ADMINGROUP_DOMAIN  = BLANK
*DB2_USERSGROUP_DOMAIN  = BLANK
```

“不配置”选项

仅适用于 Windows 操作系统。此关键字提供了一个选项，让您安装一个只具备必需配置的 DB2 数据库产品。必须手动创建 DB2 实例。缺省值为 NO。

```
*NO_CONFIG = NO
```

选项为:

- YES
- NO

IBM DB2 pureScale Feature 安装关键字

DB2 pureScale Feature 安装中将使用下列响应文件关键字。使用这些关键字时需要考虑一些特殊的事项和相互依赖性。

HOST 指定将安装 DB2 产品的主机。HOST 这个关键字可以在响应文件中多次出现，每个 HOST 关键字表示一个不同的主机。此关键字的长度不能超过 14 个字符，并且是 DB2 pureScale实例或更新的必需关键字。最大主机数为 130（两个集群高速缓存设施和 128 个成员。）此关键字用作主机集的标识以区别于其他主机集，并且充当关键字 **HOSTNAME** 和 **CLUSTER_INTERCONNECT_NETNAME** 的前缀。例如：

```
HOST = host1
host1.HOSTNAME = hostname1
host1.CLUSTER_INTERCONNECT_NETNAME = ibname1

HOST = host2
host2.HOSTNAME = hostname2
host2.CLUSTER_INTERCONNECT_NETNAME = ibname2
```

HOSTNAME

指定正在运行 DB2 成员或集群高速缓存设施的物理机器或 LPAR 的主机名。此主机名必须是网络上的唯一主机名，并且长度不能超过 255 个字符。此关键字以 HOST 关键字值为前缀，并且是 DB2 pureScale实例或更新的必需关键字。如果提供了别名或 IP，那么该名称将转换为用于创建实例的规范主机名。主机名格式可以是：长名称（例如，hostname1.ibm.com）、短名称（例如，hostname1）或者 IPv4 或 IPv6 地址。

CLUSTER_INTERCONNECT_NETNAME

指定用于在 DB2 实例中的成员与集群高速缓存设施之间进行高速通信的互连的 IP 地址或主机名。此关键字的长度不能超过 255 个字符，并且是 DB2 pureScale实例或更新的必需关键字。主机高速名称格式可以是：长名称（例如，host1.ibm.com）、短名称（例如，host1）或者 IPv4 或 IPv6 地址。必须将相同格式用于所有指定的主机。

DB2_CLUSTER_SERVICES_TIEBREAKER_DEVICE_PATH

对用于设置集群服务决定性规则的设备路径进行标识。HOST 部分中指定的所有主机必须都能够直接访问此路径。需要共享磁盘进行集群恢复。此磁盘的大小应该至少为 25 MB。例如，/dev/hdisk2。然而，此关键字不能与任一集群文件系统关键字具有相同的值：**INSTANCE_SHARED_DEVICE_PATH**。

INSTANCE_SHARED_DEVICE_PATH

此关键字对设备路径进行标识，该设备路径用于为来自 DB2 pureScale实例的共享文件创建 DB2 管理的集群文件系统。HOST 部分中指定的所有主机必须都能够直接访问此路径。此路径的容量必须至少是 2 GB。这是第一个 DB2 pureScale实例的必需关键字。例如，/dev/hdisk3。

INSTANCE_SHARED_MOUNT

此关键字指定新的 General Parallel File System (GPFS) 的安装点。指定的路径必须是未嵌套在现有 GPFS 文件系统的新路径并且为空。

INSTANCE_SHARED_DIR

此关键字标识现有文件系统中用于存储来自 DB2 pureScale实例的共享文件的路径。指定了此关键字时，将使用用户管理的文件系统方法，并且指定的值必须是安装在所有主机上的现有 GPFS 类型文件系统。HOST 部分中指定的所有主机必须都能够直接访问此目录。此分区的大小必须至少是 1 GB。如果指定了 **INSTANCE_SHARED_DEVICE_PATH** 关键字，或者全局注册表中存在 **DEFAULT_INSTPROF** 记录，那么将忽略此关键字。

实例规范

以下是 DB2 pureScale Feature实例规范的示例:

- 在 AIX 操作系统上:

```
INSTANCE = db2inst1
db2inst1.NAME = db2sdin1
*db2inst1.UID = 100
db2inst1.GROUP_NAME = db2isdml
*db2inst1.GID = 100
db2inst1.HOME_DIRECTORY = /home/db2inst1
db2inst1.PASSWORD = password
db2inst1.START_DURING_INSTALL = YES

db2inst1.PREFERRED_PRIMARY_CF = host1
db2inst1.PREFERRED_SECONDARY_CF = host3
db2inst1.MEMBER = host2
db2inst1.MEMBER = host4

*db2inst1.SVCENAME = db2c_db2sdin1
*db2inst1.PORT_NUMBER = 50000
*db2inst1.FCM_PORT_NUMBER = 60000
*db2inst1.MAX_LOGICAL_NODES = 1
*db2inst1.DB2CF_PORT_NUMBER = 56001
*db2inst1.DB2CF_MGMT_PORT_NUMBER = 56000
*db2inst1.TYPE = DSF
*db2inst1.AUTHENTICATION = SERVER
```

注:

- 关键字 **PREFERRED_PRIMARY_CF** 标识一个主机, 该主机已指定为正在设置的实例的首选主集群高速缓存设施。这是 DB2 pureScale实例的必需关键字。
- 关键字 **PREFERRED_SECONDARY_CF** 标识一个主机, 该主机已指定为正在设置的实例的辅助集群高速缓存设施。
- 关键字 **MEMBER** 标识一个主机, 该主机已指定为正在设置的实例的成员。这是 DB2 pureScale实例的必需关键字。
- 关键字 **DB2CF_PORT_NUMBER** 和 **DB2CF_MGMT_PORT_NUMBER** 是集群高速缓存设施的保留关键字。集群高速缓存设施是一个实例指示, 因此将根据该实例的名称预先定义端口名称。例如: 如果实例名称是 db2sdin1, 那么集群高速缓存设施端口所需的名称是 **DB2CF_db2sdin1** 和 **DB2CF_db2sdin1_MGMT_PORT_NUMBER**。确保所有端口名称在参与的所有主机上都相同。必须在参与的所有主机上提供这两个集群高速缓存设施端口。DB2CF 端口关键字是可选的。如果未指定这些关键字, 那么 DB2 安装程序将生成在所有主机上都唯一的端口。

db2rfe 配置文件的关键字

使用下列关键字以选择功能和设置来创建 **db2rfe** 配置文件:

INSTANCENAME

指定拥有非 root 用户安装副本的用户名。

注: 不要注释掉 **INSTANCENAME** 关键字。这是必需的关键字。

SET_ULIMIT

仅适用于 AIX。对于其他操作系统, 请参阅系统文档, 以了解有关手动设置此关键字的信息。在 AIX 上, 当此关键字设置为 YES 时, **db2rfe** 命令会将硬 data 参数和软 data 参数设置为 unlimited, 将硬文件大小和软文件大小设置为 unlimited, 并且将硬 nofile 参数和软 nofile 参数设置为 65536。

选项为:

- YES
- NO

缺省值为 NO。

ENABLE_DB2_ACS

仅适用于 AIX、Linux on AMD64/EM64T 和 Linux on Power Systems™ 服务器。启用 DB2 高级副本服务 (ACS)。缺省值为 NO

选项为:

- NO
- YES

ENABLE_HA

通过使用 IBM Tivoli System Automation for Multiplatforms, 指定是否支持高可用性。缺省值为 NO。

选项为:

- NO
- YES

ENABLE_OS_AUTHENTICATION

指定支持对数据库连接进行操作系统认证。缺省值为 NO。

选项为:

- NO
- YES

RESERVE_REMOTE_CONNECTION

保留远程连接服务。缺省值为 NO。

选项为:

- NO
- YES

注:

1. 如果数据库管理器配置参数 **svcname** 具有值, 并且在配置文件中还提供了关键字 **SVCENAME** 或 **SVCEPORT**, 那么所有这三者的值都必须相匹配。
2. 如果数据库管理器配置参数 **svcname** 具有值, 而未提供关键字 **SVCENAME** 或 **SVCEPORT**, 那么 **svcname** 的 **port_number** 或 **service_name** 将分别与所生成的 **service_name** 或 **port_number** 配合使用。
3. 如果未设置数据库管理器配置参数 **svcname**, 并且也未提供关键字 **SVCENAME** 和 **SVCEPORT**, 那么将生成并保留缺省服务名称和端口号。

SVCENAME

与关键字 **RESERVE_REMOTE_CONNECTION** 配合使用。指定远程连接的服务名称。此关键字的长度不能超过 14 个字符。

SVCEPORT

与关键字 **RESERVE_REMOTE_CONNECTION** 配合使用。指定用于远程连接的端口号, 其取值范围在 1024 到 65535 之间。

RESERVE_TEXT_SEARCH_CONNECTION

为 DB2 Text Search 所使用的端口保留服务条目。缺省值为 NO。

选项为:

- NO
- YES

SVCENAME_TEXT_SEARCH

与关键字 **RESERVE_REMOTE_CONNECTION** 配合使用。为 DB2 Text Search 所使用的端口指定服务条目的服务名称。此关键字的长度不能超过 14 个字符。

SVCEPORT_TEXT_SEARCH

与关键字 **RESERVE_REMOTE_CONNECTION** 配合使用。为 DB2 Text Search 所使用的端口指定服务条目的端口号。

卸载关键字

可以使用下列响应文件关键字来卸载产品或功能部件:

可以使用下列响应文件关键字来卸载产品、功能部件或语言:

REMOVE_PROD

指定要卸载的 DB2 数据库产品。您可以个别卸载 DB2 数据库产品，也可以卸载所有 DB2 数据库产品。要卸载当前 DB2 副本中的所有产品，请指定 **REMOVE_PROD=ALL**。其他 DB2 副本中的 DB2 产品不会受影响。在 Windows 操作系统上，不能将此关键字与 **REMOVE_COMP** 或 **REMOVE_LANG** 组合在一起。

REMOVE_COMP

指定要卸载的 DB2 组件。在 Windows 操作系统上，此关键字不能与 **REMOVE_PROD** 组合使用。

REMOVE_LANG

指定要卸载的语言。不能卸载英语。要从当前 DB2 副本中卸载除英语之外的所有语言，请指定 **REMOVE_LANG=ALL**。卸载 DB2 副本中的最后一个 DB2 产品后，才会除去英语。在 Windows 操作系统上，此关键字不能与 **REMOVE_PROD** 组合使用。

REMOVE_TSAMP

指定要卸载的 IBM Tivoli System Automation for Multiplatforms。缺省值为 YES。

选项为:

- YES
- NO

仅当除去了 DB2 副本时才考虑此关键字。要除去 DB2 副本，请指定每个产品或者取消注释 **REMOVE_PROD=ALL**。

除去 DB2 pureScale Feature 时，如果 Tivoli SA MP 最初是作为 DB2 安装的一部分进行安装的，那么当除去了最后一个 DB2 pureScale 副本时，也会自动除去该 SA MP。如果要保留 RSCT 对等域，但是要除去 DB2 副本，那么可以通过指定 **REMOVE_TSAMP=NO** 以跳过此除去过程。

REMOVE_GPFS

指定要卸载的 IBM General Parallel File System (GPFS)。缺省值为 YES。

选项为:

- YES
- NO

仅当除去了 DB2 副本时才考虑此关键字。要除去 DB2 副本，请指定每个产品或者取消注释 REMOVE_PROD=ALL。

除去 DB2 pureScale Feature 时，如果 GPFS 最初是作为 DB2 安装的一部分进行安装的，那么当除去了最后一个 DB2 pureScale 副本时，也会自动除去该 GPFS。如果要保留 GPFS 集群及其文件系统，但是要除去 DB2 副本，那么可以通过指定 REMOVE_GPFS=NO 以跳过此除去过程。

REMOVE_DAS

仅适用于 Windows 操作系统。确定是否要删除 DAS。缺省值为 NO。

选项为:

- NO
- YES

根据环境设置的不同，安装操作也会有所变化。

- 如果您只有一个 DB2 副本，并且只安装了一个服务器产品，那么当除去该服务器产品时，将除去 DAS 而不会检查此关键字的值。
- 如果您只有一个 DB2 副本，并且安装了两个或更多服务器产品，那么当除去某个服务器产品时，不会检查此关键字的值并且不会除去 DAS。
- 如果您有两个或更多 DB2 副本，那么仅当下列条件都满足时，才会检查此关键字：
 - 已配置 DAS，并且它在要除去的 DB2 副本下处于活动状态，并且
 - 您正在除去 DB2 副本中的所有服务器产品。

在这种情况下，当此关键字设置为 NO 并且满足先前指定的条件时，卸载过程将停止而不会继续，这是因为此关键字设置为 NO（不除去 DAS）。

当此关键字设置为 YES 并且满足先前指定的条件时，卸载过程在除去当前 DB2 副本时始终会除去 DAS。在此情况下，在除去 DAS 之后，需要使用 DAS 的其他 DB2 副本将无法正常工作。在除去 DAS 之前，必须使用 **dasupdt** 命令将 DAS 移到另一个 DB2 副本。

REMOVE_INSTALL_CREATED_USERS_GROUPS

除去 DB2 安装程序为当前 DB2 副本创建的用户和组。缺省值为 NO。

选项为:

- YES
- NO

仅当除去 DB2 副本中的所有产品或最后一个产品时，才应该考虑使用此关键字。

REBOOT 仅适用于 Windows 操作系统。指定在完成安装或卸载时是否重新启动系统。缺省值为 NO。

选项为:

- YES
- NO

第 36 章 嵌入 DB2 安装映像 (Linux 和 UNIX)

在 Linux 和 UNIX 操作系统上，您可以将 DB2 安装映像嵌入到您自己的应用程序的安装映像中。当使用指定了交互式关键字的响应文件安装 DB2 产品时，与安装相关的信息（如进度或提示）会以容易被您的应用程序解析的格式提供。

过程

要在您自己的应用程序中捆绑 DB2 安装映像：

1. 将 `db2/samples/` 中的 DB2 样本程序复制到工作目录中。提供了使用 C 和 Java 编写的样本程序。C 和 Java 子目录包含样本程序和自述文件。
2. 使用提供的 `Makefile` 或兼容的编译器构建样本程序。
3. 修改响应文件以指定关键字 `INTERACTIVE=MACHINE`。
4. 使用样本程序，从您的工作目录启动 DB2 安装。
 - 在基于 C 的安装应用程序中，输入：

```
./InstallTester image -r response_file
```
 - 在基于 Java 的安装应用程序中，输入：

```
java InstallTester image -r response_file
```

其中

- `image` 表示 `db2setup` 命令或 `db2_install` 命令所在的 DB2 可安装映像的位置
- `response_file` 指定要使用的响应文件的完整路径和文件名。

第 37 章 导出和导入概要文件

关于此任务

可以将配置信息导出至另一个 DB2 工作站实例，也可以从另一个 DB2 工作站实例导入配置信息。如果在使用由响应文件生成器创建的响应文件来安装 DB2 产品时未使用配置概要文件，那么可以创建一个配置文件并将它导入另一个工作站中。

过程

1. 要创建配置概要文件，输入 **db2cfexp** 命令并指定目标导出文件的标准名称。获得的概要文件将只包含与当前 DB2 数据库实例相关联的配置信息。
2. 要导入配置概要文件，您可以：
 - 使用 **db2cfimp** 命令
 - 通过取消注释关键字 `DB2.CLIENT_IMPORT_PROFILE` 来使用响应文件并指定 *filename* 作为导出文件

第 38 章 在交互式安装期间停止 DB2 进程 (Windows)

关于此任务

如果要修改现有 DB2 副本或者在此副本基础上安装新产品，那么建议您在停止该 DB2 副本的 DB2 进程之后再继续执行后续操作。在停止活动的 DB2 进程时必须特别小心，因为终止 DB2 进程可能会导致丢失数据。

为了降低丢失数据的风险，建议您对每个实例都发出 **db2stop** 命令。

下面描述了如何停止 DB2 进程。

过程

1. 对于交互式安装，要停止任何正在运行的 DB2 进程，应对 **setup** 命令指定 **/F** 选项。**/F** 选项将停止正在运行的进程，且不显示消息和提示。
2. 另外，可以在“服务窗口”中查看 DB2 服务以确保它们已经停止。

第 39 章 在响应文件安装期间停止 DB2 进程 (Windows)

关于此任务

只要在发出 DB2 setup 命令时有任何 DB2 进程正在运行，就不会进行安装。

必须停止 DB2 进程才能继续进行安装。在停止活动的 DB2 进程时必须特别小心，因为终止 DB2 进程可能会导致丢失数据。下面描述了如何停止这些进程。

为了降低丢失数据的风险，建议您对每个实例都发出 **db2stop** 命令并且关闭任何正在访问 DB2 数据的应用程序。

对于响应文件安装，可使用下列任何一种方法来停止处于活动状态的任何 DB2 进程。如果指定这些选项中的任何一个，那么停止活动的 DB2 进程之后，才继续进行安装。

过程

- 对 **setup** 命令字段 **/F** 选项。
- 将 **KILL_PROCESSES** 关键字设置为 **YES** (缺省值为 **NO**)。

第 6 部分 安装 DB2 信息中心

可以使用“DB2 安装”向导来安装 DB2 信息中心。

还可以使用其他选项来安装 DB2 信息中心。

第 40 章 使用“DB2 安装”向导来安装 DB2 信息中心 (Linux)

通过使用“DB2 安装”向导，您可以定义安装首选项并在使用 Linux 操作系统的计算机上安装 DB2 信息中心。

开始之前

查看“DB2 服务器和 IBM 数据服务器客户机的安装要求 (Linux)”主题中的先决条件信息。

关于此任务

可以采用下列三种方法来访问 DB2 数据库产品文档：

- 在 IBM Web 站点上访问
- 在内部网服务器上访问
- 在安装在计算机上的某个版本中访问

缺省情况下，DB2 数据库产品访问 IBM Web 站点上的 DB2 文档。如果要在内部网服务器或者您自己的计算机上访问 DB2 文档，那么必须从 *DB2 信息中心 DVD*、*Passport Advantage* 或者 DB2 数据库产品文档 Web 站点来安装此文档。

限制

- 要安装 *DB2 信息中心* 的网络版，您必须作为具有 root 用户权限的用户登录。要安装 *DB2 信息中心* 的工作站版本，不需要 root 用户权限。
- 您不能在安装了 DB2 数据库产品的位置中安装 *DB2 信息中心*。同样，在同一个系统上，*DB2 信息中心* 不能与先前版本的 *DB2 信息中心* 共存在同一个安装路径中。
- 您只能在系统上安装相同版本的 *DB2 信息中心* 的一个副本。例如，您可以在同一系统上安装 *DB2 信息中心 V9.7* 的一个副本和 *DB2 信息中心 V10.1* 的一个副本，但是无法在同一系统上安装 *DB2 信息中心 V10.1* 的两个副本。
- 如果在具有防火墙的系统上安装 *DB2 信息中心*，并且打算让其他系统访问 *DB2 信息中心*，那么必须在防火墙设置中打开端口。

过程

要使用“DB2 安装”向导来安装 *DB2 信息中心*：

1. 登录系统。
2. 如果您有 *DB2 信息中心* 产品 *DVD*：
 - a. 插入 *DVD* 并将它安装到系统上。
 - b. 通过输入以下命令切换到 *DVD* 安装在的目录：

```
cd /dvd
```

其中 */dvd* 表示 *DVD* 的安装点。

3. 如果您从在线源（例如，*Passport Advantage* 或者 *ibm.com*[®]）下载了映像，请将此映像解压缩：
 - a. 解压缩产品文件：`gzip -d product.tar.gz` 例如，

- ```
gzip -d ese.tar.gz
```
- b. 解压产品文件: `tar -xvf product.tar` 例如,  
`tar -xvf ese.tar`
  - c. 将目录切换到产品目录: `cd product` 例如,  
`cd ese`
4. 输入 `./db2setup` 命令以启动“DB2 安装”向导。
  5. 将打开“DB2 安装启动板”。从启动板中, 可以查看安装先决条件和发行说明, 也可以直接继续进行安装。您应查看安装先决条件和发行说明以获取最新信息。
  6. 单击**安装产品**, **安装产品**窗口将显示。
  7. 在**安装产品**页上, 如果计算机上尚未安装任何现有 *DB2* 信息中心, 那么通过单击**安装新产品**来启动安装。

如果计算机上已经安装现有 *DB2* 信息中心, 那么单击**使用现有产品**来使用现有的 *DB2* 信息中心。

8. 在**欢迎使用“DB2 安装”向导**页上, 单击**下一步**。“DB2 安装”向导将指导您完成程序安装过程。
9. 要继续安装, 必须接受许可协议。在**软件许可协议**页中, 选择**接受**, 然后单击**下一步**。
10. 在**选择安装和/或创建响应文件**页上, 选择在此计算机上**安装 DB2 信息中心**。如果想以后使用响应文件在此计算机或其他计算机上**安装 DB2 信息中心**, 那么选择**在此计算机上安装 DB2 信息中心并将我的设置保存在响应文件中**。可以指定将在何处保存响应文件。单击**下一步**。
11. 在**选择要安装的语言**页上, 选择 *DB2* 信息中心将安装的语言。缺省情况下, *DB2* 信息中心安装在 `/opt/ibm/db2ic/V10.1` 目录中。然而, 您可以指定自己的安装路径。单击**下一步**。
12. 在**指定 DB2 信息中心端口**页上, 配置 *DB2* 信息中心以进行入局通信。单击**下一步**以继续安装过程。

如果您指定的端口号不是缺省端口号, 那么会接收到“指定的服务名称正在使用中”错误, 可以通过选择使用缺省端口号或通过指定另一个服务名称来更正此错误。

13. 在**开始复制文件**页中查看您作出的安装选择。要更改任何设置, 单击**上一步**。单击**完成**以完成将 *DB2* 信息中心文件安装到计算机上。

## 结果

缺省情况下, 安装日志 `db2setup.log` 和 `db2setup.err` 将位于 `/tmp` 目录中。可以指定日志文件的位置。

`db2setup.log` 文件将捕获包括错误在内的所有 *DB2* 安装信息。`db2setup.err` 文件会捕获由 Java 返回的任何错误输出 (例如, 异常和陷阱信息)。

不再存在 `db2setup.his` 文件。但是, *DB2* 安装程序会将 `db2setup.log` 文件的副本保存在 `DB2_DIR/install/logs/` 目录中, 并将该副本重命名为 `db2install.history`。如果 `db2install.history` 已存在, 那么 `db2setup.log` 的副本将重命名为 `db2install.history.xxxx`, 其中 `xxxx` 是数字, 从 `0000` 开始并对于下一个日志文件按 1 递增。



注意: 您可能需要运行弹出命令或卸装 CD 驱动器才能实际除去安装介质。



---

## 第 41 章 使用“DB2 安装”向导来安装 DB2 信息中心 ( Windows )

通过使用“DB2 安装”向导，您可以定义安装首选项并在使用 Windows 操作系统的计算机上安装 DB2 信息中心。

### 开始之前

本节列示了在 Windows 上安装 DB2 信息中心时的硬件、操作系统、软件以及通信要求。

#### 操作系统要求

需要下列其中一个操作系统：

- Windows Vista
- Windows XP
- Windows Server 2003
- Windows Server 2008

DB2 信息中心将在 Windows 和 Linux on AMD/EMT 64 上运行，但它不会使用 64 位体系结构。

#### 软件要求

需要使用下列其中一种浏览器：

- Firefox 1.0 和更高版本
- Internet Explorer (IE) 6.0 和更高版本
- 1.7 和更高版本的基于 Mozilla 的浏览器
- Safari 3.0
- Konqueror (仅适用于 UI 基本方式)。基本方式限制用户基本功能，例如，显示主题、找到目录中的主题和搜索主题。

#### 通信要求

需要使用 TCP/IP 协议。

### 关于此任务

可以采用下列三种方法来访问 DB2 数据库产品文档：

- 在 IBM Web 站点上访问
- 在内部网服务器上访问
- 在安装在计算机上的某个版本中访问

缺省情况下，DB2 数据库产品访问 IBM Web 站点上的 DB2 文档。如果要在内部网服务器或者您自己的计算机上访问 DB2 文档，那么必须从 DB2 信息中心 DVD 或从 Passport Advantage 下载的映像或 DB2 数据库产品文档 Web 站点来安装此 DB2 文档。

#### 限制

- 要安装 DB2 信息中心的网络版，您需要一个具有管理特权的帐户来进行安装。要安装 DB2 信息中心的工作站版本，不需要具备管理特权。

- 您不能在安装了 DB2 数据库产品的位置中安装 DB2 信息中心。同样，在同一个系统上，DB2 信息中心不能与先前版本的 DB2 信息中心共存在同一个安装路径中。
- 只能在系统上安装 DB2 信息中心的每个版本的一个副本。例如，您可以在同一系统上安装 DB2 信息中心 V9.7 的一个副本和 DB2 信息中心 V10.1 的一个副本，但是无法安装 DB2 信息中心 V10.1 的两个副本。
- 如果在具有防火墙的系统上安装 DB2 信息中心，并且打算让其他系统访问 DB2 信息中心，那么必须在防火墙设置中打开端口。

## 过程

要使用“DB2 安装”向导来安装 DB2 信息中心：

1. 使用已为 DB2 信息中心安装定义的帐户登录系统。
2. 如果您有 DB2 信息中心产品 DVD，请将 DB2 数据库产品 DVD 插入驱动器中。如果启用了自动运行功能，它将自动启动“DB2 安装”启动板。如果不能自动运行，那么使用 Windows 资源管理器来浏览 DB2 数据库产品 DVD。
3. 如果您从在线源（例如，Passport Advantage 或者 ibm.com）下载了映像，请解压缩 DB2 信息中心安装映像。
4. 双击**安装**图标。
5. 从“DB2 安装启动板”中，可以查看安装先决条件和发行说明，也可以直接进行安装。您应查看安装先决条件和发行说明以获取最新信息。
6. 单击**安装产品**，安装产品窗口将显示。
7. 在“安装产品”窗口上，如果计算机上尚未安装任何 DB2 信息中心，那么通过单击**安装新产品**来启动安装。
8. 在“欢迎使用“DB2 安装”向导”窗口上，单击**下一步**。“DB2 安装”向导将指导您完成程序安装过程。“DB2 安装”向导将确定系统语言，并启动该语言的安装程序。联机帮助可指导您完成其余步骤。要调用联机帮助，请单击**帮助**或按 F1 键。可随时单击**取消**来结束安装。

## 结果

缺省情况下，DB2 信息中心将安装在 `Program_Files\IBM\DB2 Information Center\` V10.1 目录中，其中 `Program_Files` 表示 Program Files 目录的位置。

有关安装期间遇到的错误的信息，请查看缺省情况下位于 `My Documents\DB2LOG\` 目录中的安装日志文件。可以指定日志文件的位置。该日志文件使用以下格式：DB2-DOCE-`DateTime.log`，例如，DB2-DOCE-Wed Apr 11 08\_38\_35 2007.log

## 第 42 章 DB2 信息中心安装选项

可以将 DB2 信息中心安装在本地，以便可以在未连接至因特网时访问该信息中心。

可以从下列位置来访问 DB2 信息中心：

- ibm.com Web 站点
- 内部网络中的服务器
- 安装在计算机上的一个副本

缺省情况下，DB2 产品将访问 ibm.com Web 站点上的 DB2 信息中心，网址为 <http://publib.boulder.ibm.com/infocenter/db2luw/v10r1/>。然而，如果要访问内部网服务器上或您自己的计算机上的 DB2 信息中心，那么必须安装 DB2 信息中心。

提供了下列类型的 DB2 信息中心：

- 一般 DB2 信息中心

这就是随 DB2 数据库产品分发的那个 DB2 信息中心。它附带有允许您将信息中心安装在计算机上的安装程序和其他程序。该安装程序要求您在计算机上具有管理权限才能完成安装。

- DB2 信息中心的工作站版本

这些程序包允许您在没有管理员权限或 root 用户权限时在计算机上运行 DB2 信息中心。DB2 信息中心的工作站版本以“独立”方式运行；网络中的其他客户机无法对它进行访问。没有与此类型的 DB2 信息中心相关联的服务或守护程序，因此，必须手动将其启动和停止。由于此类型的 DB2 信息中心根据系统的系统语言环境而不是根据浏览器确定语言环境，因此它也与一般 DB2 信息中心不同。

可以使用在产品介质包中找到的 DB2 信息中心 DVD 来安装任一 DB2 信息中心。或者，可以从 IBM Passport Advantage (<http://www.ibm.com/software/passportadvantage>) 下载 DB2 信息中心安装映像。

下表根据您的工作环境，推荐了一些用于访问 DB2 信息中心中的 DB2 产品文档的可能选项。

| 因特网访问 | 内部网访问 | 建议                                                     |
|-------|-------|--------------------------------------------------------|
| 是     | 是     | 访问 ibm.com Web 站点上的 DB2 信息中心，或者访问安装在内部网服务器上的 DB2 信息中心。 |
| 是     | 否     | 访问 ibm.com Web 站点上的 DB2 信息中心。                          |
| 否     | 是     | 访问安装在内部网服务器上的 DB2 信息中心。                                |
| 否     | 否     | 访问本地计算机上的 DB2 信息中心，或者访问独立 DB2 信息中心的工作站版本。              |

## 访问 **ibm.com** Web 站点 上的 **DB2** 信息中心。

可以在因特网上的以下网址找到 DB2 信息中心: <http://publib.boulder.ibm.com/infocenter/db2luw/v10r1/index.jsp>。如果将本地 DB2 安装配置为使用此版本的 DB2 信息中心,那么您将始终访问有关 DB2 产品的最新信息。

在 Windows 平台上,使用 **db2set** 命令来配置计算机上的注册表变量,以便从 **ibm.com** Web 站点或您的计算机访问 DB2 信息中心。如果系统上已经安装了 DB2 GUI 工具,那么还可以通过这些 DB2 GUI 工具来更改这些注册表变量。

## 访问您的计算机上的 **DB2** 信息中心

在安装 DB2 产品之后,如果要访问此计算机上的 DB2 文档,那么需要安装 DB2 信息中心。使用介质包中的 DB2 信息中心 DVD 或从 IBM Passport Advantage 下载的文件来安装 DB2 信息中心。

## 访问内部网服务器上的 **DB2** 信息中心

可以将 DB2 信息中心的副本安装在内部网服务器上,以便内部网上的每个用户都可以访问 DB2 文档,而不必在每台机器上都安装该文档。

通过使用产品安装的响应文件,可以将每台 IBM 数据服务器客户机配置为能够访问内部网服务器上的文档。响应文件必须包含使用内部网服务器上的 DB2 信息中心的主机名和端口号来访问 DB2 信息中心时所需要的配置信息。还可以通过使用 **db2setup** 命令并选择定制安装从任何 DB2 服务器或 IBM 数据服务器客户机产品来完成此配置。

还可以更改已安装的 IBM 数据服务器客户机的设置以使用内部网上托管的 DB2 信息中心。要更改每台计算机上的 DB2 信息中心注册表变量,请使用 **db2set** 命令。

**DB2\_DOCHOST** 注册表变量包含主机名,而 **DB2\_DOCPORT** 是用于端口号的注册表变量。这些值必须与安装了 DB2 信息中心的内部网服务器上的主机和端口匹配。

---

## 第 43 章 启动或停止信息中心 (Linux 和 Windows)

DB2 信息中心是使用 Windows 服务对话或 Linux 守护程序启动和停止的。

### 关于此任务

在 Linux 操作系统上, DB2 信息中心守护程序是 DB2 信息中心安装的一部分。此守护程序是运行信息中心的后台进程。此守护程序由脚本 `db2icd` 初始化, 该脚本可在 `INST_PATH/doc/bin` 中找到, 其中 `INST_PATH` 是 DB2 数据库产品的安装路径。仅当您想更改信息中心守护程序的配置变量时, 才需要手动启动或停止该守护程序。通常, 在系统启动期间, 会按照在安装 DB2 信息中心期间创建的运行级别来启动该守护程序。DB2 信息中心的工作站版本没有守护程序。

在 Windows 操作系统上, 要停止或启动信息中心, 请使用服务控制面板 `applet: 控制面板 > 管理工具 > 服务`。右键单击标签为“DB2 信息中心”的服务。选择**停止**或**启动**。

### 过程

在 Linux 操作系统上, 要停止和启动信息中心守护程序, 请执行下列操作:

1. 作为具有 root 用户权限的用户登录。
2. 如果该守护程序已经在运行, 那么将其停止。在命令行中输入以下命令:

```
INIT_DIR/db2icd stop
```

其中 `INIT_DIR` 是先前列示的 `db2icd` 文件的安装目录。

3. 通过编辑 `db2ic.conf` 文件来更改该守护程序的任何变量。目前, 可以修改文档服务的 TCP 端口号以及该守护程序在运行时使用的临时工作空间所在的位置。
4. 启动该守护程序。在命令行中输入以下命令:

```
INIT_DIR/db2icd start
```

其中 `INIT_DIR` 是先前列示的 `db2icd` 文件的安装目录。

### 结果

当该守护程序重新启动时, 它就会使用新的环境变量。

还有一个选项可以立即关闭然后重新启动该守护程序。在命令行中输入以下命令:

```
INIT_DIR/db2icd restart
```

其中 `INIT_DIR` 是先前列示的 `db2icd` 文件的安装目录。

随时都可以检查该守护程序的状态。在命令行中输入以下命令:

```
INIT_DIR/db2icd status
```

其中 `INIT_DIR` 是先前列示的 `db2icd` 文件的安装目录。该守护程序将返回当前状态, 如果它处于活动状态, 那么还会显示它的进程标识。





---

## 第 44 章 手动更新安装在计算机或内部网服务器上的 DB2 信息中心

如果您已在本地安装 DB2 信息中心，那么可从 IBM 获取文档更新并进行安装。

### 关于此任务

手动更新安装在本地的 DB2 信息中心要求您：

1. 停止计算机上的 DB2 信息中心，然后以独立方式重新启动信息中心。如果以独立方式运行信息中心，那么网络上的其他用户将无法访问信息中心，因而您可以应用更新。DB2 信息中心的工作站版本总是以独立方式运行。
2. 使用“更新”功能部件来查看可用的更新。如果有您必须安装的更新，那么请使用“更新”功能部件来获取并安装这些更新。

**注：**如果您的环境要求在一台未连接至因特网的机器上安装 DB2 信息中心更新，请使用一台已连接至因特网并已安装 DB2 信息中心的机器将更新站点镜像至本地文件系统。如果网络中有许多用户将安装文档更新，那么可以通过在本地也为更新站点制作镜像并为更新站点创建代理来缩短每个人执行更新所需要的时间。

如果提供了更新包，请使用“更新”功能部件来获取这些更新包。但是，只有在单机方式下才能使用“更新”功能部件。

3. 停止独立信息中心，然后在计算机上重新启动 DB2 信息中心。

**注：**在 Windows 2008、Windows Vista 和更高版本上，稍后列示在此部分的命令必须作为管理员运行。要打开具有全面管理员特权的命令提示符或图形工具，请右键单击快捷方式，然后选择以管理员身份运行。

### 过程

要更新安装在您的计算机或内部网服务器上的 DB2 信息中心：

1. 停止 DB2 信息中心。
  - 在 Windows 上，单击开始 > 控制面板 > 管理工具 > 服务。右键单击 **DB2 信息中心** 服务，并选择停止。
  - 在 Linux 上，输入以下命令：

```
/etc/init.d/db2icdv10 stop
```
2. 以独立方式启动信息中心。
  - 在 Windows 上：
    - a. 打开命令窗口。
    - b. 浏览至信息中心的安装位置。缺省情况下，DB2 信息中心安装在 `Program Files\IBM\DB2 Information Center\V10.1` 目录中，其中 `Program Files` 表示 Program Files 目录的位置。
    - c. 从安装目录浏览至 `doc\bin` 目录。
    - d. 运行 `help_start.bat` 文件：

```
help_start.bat
```
  - 在 Linux 上：

- a. 浏览至信息中心的安装位置。缺省情况下，*DB2 信息中心*安装在 `/opt/ibm/db2ic/V10.1` 目录中。
- b. 从安装目录浏览至 `doc/bin` 目录。
- c. 运行 `help_start` 脚本：

```
help_start
```

系统缺省 Web 浏览器将打开以显示独立信息中心。

3. 单击**更新按钮** (🔄)。(必须在浏览器中启用 JavaScript。) 在信息中心的右边面板上，单击**查找更新**。将显示现有文档的更新列表。
4. 要启动安装过程，请检查您要安装的选项，然后单击**安装更新**。
5. 在安装进程完成后，请单击**完成**。
6. 要停止独立信息中心，请执行下列操作：
  - 在 Windows 上，浏览至安装目录中的 `doc\bin` 目录并运行 `help_end.bat` 文件：

```
help_end.bat
```

**注：** `help_end` 批处理文件包含安全地停止使用 `help_start` 批处理文件启动的进程所需的命令。不要使用 `Ctrl-C` 或任何其他方法来停止 `help_start.bat`。
  - 在 Linux 上，浏览至安装目录中的 `doc/bin` 目录并运行 `help_end` 脚本：

```
help_end
```

**注：** `help_end` 脚本包含安全地停止使用 `help_start` 脚本启动的进程所需的命令。不要使用任何其他方法来停止 `help_start` 脚本。
7. 重新启动 *DB2 信息中心*。
  - 在 Windows 上，单击**开始 > 控制面板 > 管理工具 > 服务**。右键单击 **DB2 信息中心服务**，并选择**启动**。
  - 在 Linux 上，输入以下命令：

```
/etc/init.d/db2icdv10 start
```

## 结果

更新后的 *DB2 信息中心*将显示新的以及更新后的主题。

---

## 第 7 部分 转换实例以使用新产品或功能部件

在安装并使用一个 DB2 数据库产品之后，可以选择转换到另一个 DB2 数据库产品或功能部件，以利用该产品或功能部件中提供的功能。这些数据库产品必须处于相同的版本级别。注意，不支持从较高级别的实例类型降级到较低级别的实例类型。



---

## 第 45 章 转换到新的 DB2 数据库产品

可以从一个 DB2 数据库产品转换到另一个 DB2 数据库产品或从一个 DB2 副本转换到另一个 DB2 副本。

---

### 从一个 DB2 数据库产品转换到另一个 DB2 数据库产品 (Windows)

要在 Windows 操作系统上从一个 DB2 数据库产品转换到另一个 DB2 数据库产品（或从一个 DB2 副本转换到另一个 DB2 副本），请使用 DB2 数据库产品安装向导中的使用现有产品选项。完成安装后，您可以更新许可证发放信息并卸载先前的产品。

#### 开始之前

您的系统必须满足要安装的新 DB2 数据库产品的系统先决条件。

如果有任何修订包安装在原始 DB2 数据库产品上，那么应该获取该修订包级别的映像并且直接安装它，这和安装 DB2 数据库产品然后应用修订包相反。对此的原因是每个 DB2 修订包映像是一个完全刷新映像。

#### 关于此任务

这些指示信息仅在新旧 DB2 数据库产品使用同一版本级别（例如，V10.1）时适用。

#### 过程

要在 DB2 数据库产品之间转换：

1. 作为具有管理员访问权的用户登录。
2. 停止所有 DB2 进程和服务。
3. 将要安装的新修订版的 DB2 数据库产品 DVD 插入到驱动器中。IBM DB2 数据库产品启动板将打开。
4. DB2 数据库产品安装向导将确定系统语言，并启动该语言的安装程序。要手动启动 DB2 数据库产品安装向导：
  - a. 单击**开始**，并选择**运行**选项。
  - b. 在**打开**字段中，输入以下命令：

```
x:\setup /i language
```

其中 *x* 表示 DVD 驱动器，而 *language* 是您的语言的地域标识，例如，EN 代表英语。

如果未指定 */i* 标志，那么安装程序将以操作系统的缺省语言运行。

单击**确定**。

5. 选择**使用现有产品**来启动安装并按照安装程序的提示继续进行。联机帮助可指导您完成这些步骤。要调用联机帮助，请单击**帮助**或按 F1 键。可随时单击**取消**来结束安装。
6. 通过发出 **db2licm** 命令来为新 DB2 数据库产品添加许可证文件。

```
db2licm -a LicenseFile
```

许可证文件可在产品激活 CD 的 db2\license 目录中找到。

7. 通过发出 **db2licm** 命令来除去原始 DB2 数据库产品的许可证。
  - a. 发出命令 **db2licm -l** 来查找原始 DB2 数据库产品的 *product-identifier* 值。
  - b. 发出以下命令来除去许可证:

```
db2licm -r product-identifier
```
  - c. 发出命令 **db2licm -l** 并检查到期日期值。如果原始 DB2 数据库产品没有到期日期 Expired, 请重复发出 **db2licm -r** 命令, 直到原始 DB2 数据库产品的所有许可证都已除去为止。
8. 使用“添加或除去控制程序控制面板”窗口来除去原始 DB2 数据库产品。
9. 当完全卸载原始 DB2 数据库产品后, 使用 **db2start** 命令或“控制面板”的“服务”窗口来重新激活管理服务器和服务。

## 结果

当这些步骤完成之后, 实例就已配置为在新的 DB2 数据库产品安装版本中运行。

---

## 从一个 DB2 数据库产品转换到另一个 DB2 数据库产品 (Linux 和 UNIX)

要在 Linux 或 UNIX 操作系统上从一个 DB2 数据库产品转换到另一个 DB2 数据库产品 (或从一个 DB2 副本转换到另一个 DB2 副本), 请安装该产品, 更新许可证发放信息, 然后重新配置实例。

### 开始之前

您的系统必须满足要安装的 DB2 数据库产品修订版的系统先决条件。

### 关于此任务

请谨慎发出 **db2\_deinstall** 命令。如果发出该命令时没有指定相应命令选项, 那么可能会除去所有 DB2 数据库产品组件。

这些指示信息仅在 DB2 数据库产品的相同版本中转换时适用。

### 过程

要在 DB2 数据库产品之间转换:

1. 完成新修订版的 DB2 数据库产品安装。

不需要创建实例。当安装完整时, 可以通过发出 **db2iupdt** 或 **db2nrupdt** 命令来重新配置现有实例。

2. 通过发出 **db2licm** 命令来为新数据库产品添加许可证文件。

```
db2licm -a LicenseFile
```

许可证文件可在产品激活 CD 的 db2/license 目录中找到。

3. 要获取系统上所有实例名称的列表, 请运行 **db2ilist** 命令:

```
DB2DIR/db2ilist
```

其中 *DB2DIR* 表示安装了原始 DB2 数据库产品的位置。在缺省情况下，它为 `/opt/ibm/db2/V10.1`（在 Linux 上）和 `/opt/IBM/db2/V10.1`（在 UNIX 操作系统上）。

4. 停止任何运行的实例。
5. 要重新配置这些实例，发出下列命令：
  - **db2iupdt**（对于每个 root 用户实例）
  - **db2nrupdt**（对于非 root 用户实例）。

例如：

```
DB2DIR/bin/db2iupdt InstanceName
```

其中 *DB2DIR* 表示安装了新的 DB2 数据库产品的位置，而 *InstanceName* 表示实例的名称。

6. 通过运行 **db2licm** 命令来除去原始 DB2 数据库产品许可证。
  - a. 运行命令 **db2licm -l** 来查找原始 DB2 数据库产品的 *product-identifier* 值。
  - b. 发出以下命令来除去许可证：

```
db2licm -r product-identifier
```
  - c. 发出命令 **db2licm -l** 并检查到期日期值。如果原始 DB2 数据库产品没有 Expired 的到期日期，请重复发出 **db2licm -r** 命令，直到成功地除去 DB2 数据库产品的所有原始许可证为止。
7. 除去原始 DB2 数据库产品的产品特征符：
  - a. 通过发出 **db21s** 命令来查找产品特征符：

```
db21s -q -a -b DB2DIR
```

其中 *DB2DIR* 表示安装了新的 DB2 数据库产品的位置。

将同时显示新旧 DB2 数据库产品的产品特征符。例如，`EXPRESS_PRODUCT_SIGNATURE` 或 `WSE_PRODUCT_SIGNATURE`。

- b. 通过发出 **db2\_deinstall** 命令来除去旧的产品特征符：

```
DB2DIR/install/db2_deinstall -F product_signature
```

其中 *DB2DIR* 表示安装了新的 DB2 数据库产品的位置。**db21s** 命令的输出中将不再显示旧的产品特征符。

8. 可选：卸载原始 DB2 数据库产品。

## 结果

当这些步骤完成之后，实例就已配置为在新的 DB2 数据库产品安装版本中运行。





---

## 第 46 章 转换到 IBM DB2 pureScale Feature

转换到 IBM DB2 pureScale Feature 时，如果希望 DB2 环境中的某些组件在新环境中运行，那么需要配置这些组件。

您的 DB2 环境具有若干组件，例如，DB2 服务器、DB2 客户机、数据库应用程序和例程。要将环境成功地转换到 IBM DB2 pureScale Feature，必须执行各种任务。

---

### 计划将环境转换到 DB2 pureScale

计划将环境转换到 DB2 pureScale 时，要求您查看所有适用的转换先决条件、转换前任务、转换任务和转换后任务。

#### 过程

1. 查看 DB2 pureScale Feature 的安装先决条件
2. 查看任务的所有先决条件，尤其是获得 root 用户访问权以及必需的 DB2 权限。请参阅有关特定命令的文档以了解所需的权限。
3. 查看『DB2 pureScale 环境的转换前任务』主题以准备启用 DB2 pureScale 环境。转换前任务如下：
  - 验证数据库是否已准备好进行转换
  - 转换表空间
  - 设置 GPFS
  - 备份数据库和配置信息
  - 使 DB2 服务器脱机
4. 按第 396 页的『将现有 DB2 实例转换到 DB2 pureScale 环境』中的描述来转换 DB2 pureScale 环境。
5. 在转换到 DB2 pureScale 环境之后，必须执行若干转换后任务以帮助确保 DB2 服务器以其最佳级别运行。请查看第 397 页的『DB2 pureScale 环境的转换后任务』主题，该主题描述了一些任务，例如
  - 调整数据库配置参数
  - 激活数据库
  - 验证转换
  - 备份数据库和配置信息

---

### DB2 pureScale 环境的转换前任务

在将环境转换到 DB2 pureScale 之前，请查看限制以找出会影响转换过程的任何问题。必须在转换之前解决所有问题，转换才能成功。

#### 过程

通过执行以下任务来准备将环境转换到 DB2 pureScale:

1. 设置 GPFS 文件系统。请参阅第 392 页的『为 DB2 pureScale 环境设置 GPFS 文件系统』。在转换之前，必须确保所有数据和日志都在 DB2 集群文件系统中。

2. 转换表空间。请参阅第 393 页的『为 DB2 pureScale 环境转换表空间』。在转换之前，必须确保您具有自动表空间。
3. 验证数据库是否已准备好转换到 DB2 pureScale 环境。请参阅第 394 页的『验证是否已为 DB2 pureScale 环境准备好数据库』。通过验证数据库是否已准备好进行转换，可以在进行实际转换之前找出任何问题。必须在转换之前解决所找出的任何问题。
4. 备份数据库，以便在需要时能够在原始的转换前系统中将它们复原。有关详细信息，请参阅第 395 页的『在转换到 DB2 数据共享环境时备份数据库』。
5. 备份 DB2 服务器配置和诊断信息。备份配置和诊断信息之后，您就记录了当前配置，可以将其与转换之后的配置进行比较。还可以使用此信息来创建使用转换之前的相同配置的新实例或数据库。请参阅升级到 *DB2 V10.1* 中的“备份 DB2 服务器配置和诊断信息”。
6. 如果诊断日志文件的错误捕获级别已设置为 2 或更小值，请将该错误捕获级别设置 3 或更大值。在本发行版中，当数据库管理器配置参数 `diaglevel` 设置为 3（缺省值）或更大值时，所有重大的转换事件都将记录在诊断日志中。

有关详细信息，请参阅故障诊断和调整数据库性能中的“设置诊断日志文件错误捕获级别”。

7. 在转换之前使 DB2 服务器脱机。请参阅升级到 *DB2 V10.1* 中的“使 DB2 服务器脱机以便升级或转换到 DB2 pureScale 环境”。

## 为 DB2 pureScale 环境设置 GPFS 文件系统

要为 DB2 pureScale 环境设置 IBM General Parallel File System (GPFS) 文件系统，可以创建新的 GPFS 文件系统、GPFS 文件系统或者让 DB2 集群服务来控制现有 GPFS 文件系统。

### 开始之前

- 必须已安装 IBM DB2 pureScale Feature。
- 确保您具有使用 root 用户访问权，以便使用 `db2cluster_prepare` 命令。

### 关于此任务

在 DB2 pureScale 环境中，所有数据和日志必须都在 IBM General Parallel File System (GPFS) 中。如果 `db2checkSD` 报告了任何未由自动存储器管理或者未在 GPFS 中的表空间，那么必须在转换之前转换这些表空间并将数据移至 GPFS。在移动数据之前，可能需要创建 DB2 管理的 GPFS 集群和文件系统，或验证现有 GPFS 集群和文件系统是否可以由 DB2 用作用户管理的 GPFS。

### 过程

要为 DB2 pureScale 环境配置 GPFS 文件系统:

选择下列其中一个选项:

- 在不具有现有 GPFS 集群的主机上设置新的 DB2 集群文件系统。这是设置 DB2 pureScale 环境的建议方法。
  1. 使用 `db2cluster_prepare` 命令来创建 DB2 管理的 GPFS 文件系统。例如:

```
db2cluster_prepare -instance_shared_dev /dev/hdisk1
```

2. 验证安装位置。要列示文件系统，请运行以下 **db2cluster** 命令。例如：

```
db2cluster -cfs -list -filesystem
```

- 使用现有用户管理的 GPFS 集群并让 DB2 集群服务接管对该集群的管理。运行带有 **-cfs\_takeover** 选项的 **db2cluster\_prepare** 命令，以便让 DB2 集群服务来管理现有 GPFS 集群。

```
db2cluster_prepare -cfs_takeover
```

- 标识并继续使用现有用户管理的 GPFS 集群。

执行以下步骤以将现有 GPFS 用作用户管理的文件系统。DB2 pureScale Feature 可以使用用户管理的 GPFS 集群和文件系统，但在使用 DB2 安装程序和实例实用程序来扩展具有用户管理的 GPFS 集群和文件系统的 DB2 pureScale 实例时，必须手动将主机添加到 GPFS 集群并且必须手动安装主机上的相关文件系统。类似地，使用 DB2 安装程序和实例实用程序来收缩具有用户管理的 GPFS 集群和文件系统的 DB2 pureScale 实例时，必须手动从 GPFS 集群中除去主机并且必须手动卸装主机上的相关文件系统。当 GPFS 集群和文件系统由 DB2 进行管理时，DB2 安装程序和实例实用程序将添加或除去主机并在将主机添加到 DB2 pureScale 实例或从该实例除去主机时发出所需的安装或卸装命令。在使用现有 GPFS 之前，必须验证是否正确设置了 GPFS：

1. 验证集群。例如，从 `<DB2InstallPath>/bin` 目录运行以下命令：

```
db2cluster -cfs -verify -configuration
```

2. 验证文件系统。必须对您计划与 DB2 pureScale Feature 配合使用的每个文件系统执行此步骤。例如，从 `<DB2InstallPath>/bin` 目录运行带有以下选项的 **db2cluster** 命令：

```
db2cluster -cfs -verify -configuration
```

## 为 DB2 pureScale 环境转换表空间

将环境转换到 DB2 pureScale 时，需要更改表空间。

### 开始之前

- 必须已安装 DB2 pureScale Feature。

### 关于此任务

在 DB2 pureScale 环境中，必须由自动存储器来管理表空间。如果 **db2checkSD** 报告了任何未由自动存储器管理或者未在 GPFS 中的表空间，那么必须转换这些表空间并在转换之前将数据移至 GPFS。根据您是希望具有 DB2 管理的 GPFS 还是希望具有用户管理的 GPFS，您执行的处理步骤将有所不同。

## 过程

转换表空间并移动数据。转换为自动存储器表空间所需执行的步骤随现有表空间的定义方式而变:

表 50. 转换表空间

| 方案                                                                                                                                                                         | 操作                                                                                                                                                                                                                                                                                                                                                                                                                                                                                                                                                                                                                                                |
|----------------------------------------------------------------------------------------------------------------------------------------------------------------------------|---------------------------------------------------------------------------------------------------------------------------------------------------------------------------------------------------------------------------------------------------------------------------------------------------------------------------------------------------------------------------------------------------------------------------------------------------------------------------------------------------------------------------------------------------------------------------------------------------------------------------------------------------|
| <b>第一种情况:</b> 目录表空间是系统管理的空间 (SMS)                                                                                                                                          | 在 GPFS 中重新创建先前步骤中创建的数据库并重新装入该数据库。使用 <b>db2move</b> 命令的 <b>COPY</b> 选项将原始数据库中的一个或多个模式复制到新数据库。                                                                                                                                                                                                                                                                                                                                                                                                                                                                                                                                                      |
| <b>第二种情况:</b> <ul style="list-style-type: none"><li>• 目录表空间不是 SMS</li><li>• 可能具有 SMS 用户表空间</li><li>• 可能具有一些 SMS 临时表空间</li><li>• 并不是所有数据库管理的 (DMS) 表空间都由自动存储器进行管理</li></ul> | <ul style="list-style-type: none"><li>• 如果未对自动存储器启用该数据库, 请使用带有 <b>ADD STORAGE ON storage-path</b> 选项的 <b>ALTER DATABASE</b> 命令为自动存储器启用该数据库</li><li>• 如果存在 SMS 表空间:<ul style="list-style-type: none"><li>- 删除这些表空间</li><li>- 将这些表空间重新创建为由自动存储器管理的表空间</li><li>- 重新装入这些表空间</li></ul></li><li>• 如果存在 SMS 用户临时表空间:<ul style="list-style-type: none"><li>- 删除这些表空间</li><li>- 将这些表空间重新创建为由自动存储器管理的表空间</li><li>- 在新的表空间中重新创建任何全局临时表, 这是因为删除用户临时表空间也会删除该表空间中的任何全局临时表</li></ul></li><li>• 执行重定向复原以在 GPFS 存储路径中创建该数据库的新副本。在重定向复原期间, 对任何 DMS 表空间指定 <b>SET TABLESPACE CONTAINERS FOR tablespace-id USING AUTOMATIC STORAGE</b>, 以便将这些表空间转换为自动存储器表空间。</li></ul> |
| <b>第三种情况:</b> 所有表空间都由自动存储器进行管理, 但并非都在 GPFS 中                                                                                                                               | 执行重定向复原以在 GPFS 存储路径中创建该数据库的新副本。                                                                                                                                                                                                                                                                                                                                                                                                                                                                                                                                                                                                                   |

## 验证是否已为 DB2 pureScale 环境准备好数据库

在将环境转换到 DB2 pureScale 之前, 请使用 **db2checkSD** 命令来验证是否已准备好数据库以在 DB2 pureScale 环境中使用。

### 开始之前

- 查看有关 **db2checkSD** 命令的主题并确保您具有运行这些命令所需的权限。
- 确保对要转换的所有本地数据库都进行了编目。
- 确保满足 DB2 pureScale Feature 的安装要求。
- 安装 DB2 V10.1 副本, 以便可以运行 **db2checkSD** 命令。

## 过程

要验证数据库是否已准备好进行转换:

1. 作为要转换的 DB2 实例的所有者登录。
2. 如果您想要验证的实例拥有的数据库未在运行, 请运行 **db2start** 命令以启动该实例。
3. 在 DB2 命令行提示符下切换至 *\$DB2DIR/bin* 目录, 其中 *DB2DIR* 是您在安装 DB2 期间指定的位置:

```
cd $DB2DIR/bin
```

4. 通过运行 **db2checkSD** 命令来检查数据库是否满足转换到 DB2 pureScale 环境的要求。以下示例说明了如何对 SAMPLE 数据库运行 **db2checkSD** 命令:

```
db2checkSD SAMPLE -l db2checkSD.log -u adminuser -p password
DBT5000I The db2checkSD command completed successfully.
The specified database can be upgraded to a DB2 pureScale 环境.
```

其中 *db2checkSD.log* 是在 *INSTHOME/sql/lib/db2dump/* 目录中创建的日志文件, *INSTHOME* 是实例主目录。*db2checkSD.log* 包含有关错误和警告的详细信息。必须在转换之前更正这些错误。

5. 确保 **db2checkSD** 命令产生的日志文件以下列文本开头, 以确认您正在运行正确的命令级别:

```
Version of DB2CHECKSD being run: V10.1.
```

## 在转换到 DB2 数据共享环境时备份数据库

在执行将环境转换到 DB2 pureScale 的过程之前和之后, 强烈建议您对数据库执行完全脱机备份。

### 开始之前

- 要备份数据库, 需要 SYSADM、SYSCTRL 或 SYSMANT 权限。
- 必须已对数据库进行编目。要查看当前实例中所有已编目的数据库的列表, 输入以下命令:

```
db2 LIST DATABASE DIRECTORY
```

## 过程

要对每个本地数据库执行完全脱机备份:

1. 使所有应用程序和用户与该数据库断开连接。要获取当前实例的所有数据库连接的列表, 请发出 **LIST APPLICATIONS** 命令:

```
db2 LIST APPLICATIONS
```

如果所有应用程序都已断开连接, 那么此命令会返回以下消息:

```
SQL1611W "数据库系统监视器"未返回任何数据。
SQLSTATE=00000
```

要断开所有应用程序和用户的连接, 使用 **FORCE APPLICATION** 命令:

```
db2 FORCE APPLICATION ALL
```

2. 使用 **BACKUP DATABASE** 命令来备份数据库。以下是 UNIX 操作系统中的一个示例:

```
db2 BACKUP DATABASE database_alias USER username USING password TO backup-dir
```

其中 *database\_alias* 是数据库别名，用户名是 *username*，密码是 *password*，用来创建备份文件的目录为 *backup-dir*。

在分区数据库环境中，备份所有数据库分区。有关详细信息，请参阅数据恢复及高可用性指南与参考中的『备份分区数据库』。

如果您对 DB2 版本 9.5 或更高版本中的数据库激活并且配置了 DB2 高级副本服务 (ACS)，那么可以使用 **USE SNAPSHOT** 参数来执行快照备份。但是，您只能将快照备份复原到同一版本的实例。不能使用快照备份来移至新的服务器。有关详细信息，请参阅。数据恢复及高可用性指南与参考中的“执行快照备份”

如果最近对数据库执行了完全脱机备份并且在转换之前不能再次执行这种备份，那么可以改为对数据库执行增量脱机备份。

3. 可选：测试备份映像的完整性，以确保可以使用 **db2ckbcp** 命令来复原备份映像。以下命令是 UNIX 操作系统上的一个示例：

```
cd backup-dir
db2ckbcp SAMPLE.0.arada.NODE0000.CATN0000.20091014114322.001

[1] Buffers processed: #####

Image Verification Complete - successful.
```

---

## 将现有 DB2 实例转换到 DB2 pureScale 环境

将现有 DB2 实例转换到 DB2 pureScale 时，要求您将实例更新为 DB2 pureScale 实例。

### 开始之前

- 查看 第 391 页的『计划将环境转换到 DB2 pureScale』中的信息。
- 执行 第 391 页的『DB2 pureScale 环境的转换前任务』中的步骤。
- 如果数据库正在使用 DB2 Database Partitioning Feature，那么在启用 DB2 pureScale 之前，必须将数据库转换为单一分区数据库。

### 关于此任务

此任务描述用于将现有实例转换到 DB2 pureScale 环境的步骤。本主题中的某些步骤要求您作为 root 用户登录。

### 过程

1. 如果您尚未安装 DB2 pureScale Feature，请进行安装。
2. 作为 root 用户，通过发出 **db2iupdt** 命令将实例转换为 DB2 pureScale 实例。
3. 通过连接至数据库并发出一个简单查询来验证实例转换是否成功，如以下示例所示：

```
db2 connect to sample

数据库连接信息

数据库服务器 = DB2/AIX64 10.1.0
SQL 授权标识 = TESTDB2
本地数据库别名 = SAMPLE

db2 select * from syscat.dbauth
```

4. 通过使用 `db2iupdt` 命令或 `db2isetup` 命令来添加其他成员或集群高速缓存设施。建议您使用两个集群高速缓存设施。

## 下一步做什么

执行『DB2 pureScale 环境的转换后任务』主题中的步骤。

---

## DB2 pureScale 环境的转换后任务

在将环境转换到 DB2 pureScale 之后，必须执行多项转换后任务以帮助确保 DB2 服务器以其最佳级别运行。

### 过程

要确保 DB2 服务器以其最佳级别运行：

1. 如果在 DB2 pureScale 环境的转换前任务中将数据库管理器配置参数 `diaglevel` 设置为 3 或更高值，请将此参数重置为转换之前设置的值。
2. 调整数据库配置设置以满足 DB2 pureScale 环境中的新要求。请参阅『调整数据库配置参数以满足 DB2 pureScale 环境要求』，以了解满足 DB2 pureScale 环境中的新要求所必须执行的步骤。
3. 确保用于外部例程的库仍然位于其在转换之前的位置。必要时，请从您生成的备份来复原这些库。请参阅升级到 *DB2 V10.1* 中的“备份 DB2 服务器配置和诊断信息”。
4. 启动数据库和所有必需的数据库服务。有关详细信息，请参阅升级到 *DB2 V10.1* 中的“在升级之后激活数据库”。
5. 如果您在 V9.7 中创建了局部或全局文件或管道事件监视器，并且您指定的目录或命名管道不在共享文件系统中，请删除这些事件监视器，并在指明该目录或命名管道是在共享文件系统中的情况下重新创建这些事件监视器。否则，这些事件监视器会在成员故障转移期间返回错误。有关详细信息，请参阅 `CREATE EVENT MONITOR` 语句文档。
6. 要在全局事件监视器和缺省 `DB2DETAILDEADLOCK` 事件监视器中使用新的高可用性功能，请删除并重新创建这些事件监视器。有关详细信息，请参阅 `CREATE EVENT MONITOR` 语句文档。
7. 备份数据库。
8. 通过连接至数据库并发出一个简单查询来验证环境转换是否成功，如以下示例所示：

```
db2 connect to sample
```

数据库连接信息

|          |                    |
|----------|--------------------|
| 数据库服务器   | = DB2/AIX64 10.1.0 |
| SQL 授权标识 | = TESTDB2          |
| 本地数据库别名  | = SAMPLE           |

```
db2 select * from syscat.dbauth
```

## 调整数据库配置参数以满足 DB2 pureScale 环境要求

在将环境转换到 DB2 pureScale 之后，必须对数据库配置参数进行一些更改。

## 过程

1. 确保有足够的磁盘空间来保存日志合并期间从成员中检索的日志。如果在日志路径中为每个成员的两个日志文件提供了空间，那么镜像日志路径或溢出日志路径允许在检索一个日志文件的同时保存另一个日志文件。为两个文件提供空间有助于避免日志合并必须等待检索日志文件的问题。
2. 要支持组重新启动、前滚、日志合并和日志文件检索的其他内存要求，确保将 **dbheap** 数据库配置参数设置为 **AUTOMATIC**。如果要利用表分区，那么还应该使用 **AUTOMATIC** 设置；此设置会考虑用于在集群高速缓存设施 (CF) 与所有成员之间使表分区数据同步的内存。
3. 要支持成员之间的数据一致性的其他锁定要求，确保将 **locklist** 参数设置为 **AUTOMATIC**。
4. 如果您有较大的缓冲池、没有启用自调整内存并且您的 DB2 服务器正在使用系统上的几乎所有物理内存，请考虑减小缓冲池大小或启用自调整内存。
5. 查看快速重新启动的内存注意事项并进行任何必要的调整。

## 在转换到 DB2 数据共享环境时备份数据库

在执行将环境转换到 DB2 pureScale 的过程之前和之后，强烈建议您对数据库执行完全脱机备份。

### 开始之前

- 要备份数据库，需要 **SYSADM**、**SYSCTRL** 或 **SYSMAINT** 权限。
- 必须已对数据库进行编目。要查看当前实例中所有已编目的数据库的列表，输入以下命令：

```
db2 LIST DATABASE DIRECTORY
```

### 过程

要对每个本地数据库执行完全脱机备份：

1. 使所有应用程序和用户与该数据库断开连接。要获取当前实例的所有数据库连接的列表，请发出 **LIST APPLICATIONS** 命令：

```
db2 LIST APPLICATIONS
```

如果所有应用程序都已断开连接，那么此命令会返回以下消息：

```
SQL1611W "数据库系统监视器"未返回任何数据。
SQLSTATE=00000
```

要断开所有应用程序和用户的连接，使用 **FORCE APPLICATION** 命令：

```
db2 FORCE APPLICATION ALL
```

2. 使用 **BACKUP DATABASE** 命令来备份数据库。以下是 UNIX 操作系统中的一个示例：

```
db2 BACKUP DATABASE database_alias USER username USING password TO backup-dir
```

其中 *database\_alias* 是数据库别名，用户名是 *username*，密码是 *password*，用来创建备份文件的目录为 *backup-dir*。

在分区数据库环境中，备份所有数据库分区。有关详细信息，请参阅数据恢复及高可用性指南与参考中的『备份分区数据库』。



如果您对 DB2 版本 9.5 或更高版本中的数据库激活并且配置了 DB2 高级副本服务 (ACS)，那么可以使用 **USE SNAPSHOT** 参数来执行快照备份。但是，您只能将快照备份复原到同一版本的实例。不能使用快照备份来移至新的服务器。有关详细信息，请参阅 *数据恢复及高可用性指南与参考* 中的“执行快照备份”

如果最近对数据库执行了完全脱机备份并且在转换之前不能再次执行这种备份，那么可以改为对数据库执行增量脱机备份。

3. 可选：测试备份映像的完整性，以确保可以使用 **db2ckbkp** 命令来复原备份映像。以下命令是 UNIX 操作系统上的一个示例：

```
cd backup-dir
db2ckbkp SAMPLE.0.arada.NODE0000.CATN0000.20091014114322.001
```

```
[1] Buffers processed: #####
```

```
Image Verification Complete - successful.
```



---

## 第 8 部分 应用修订包

建议使 DB2 数据库环境始终在最新修订包级别运行，以确保操作不会出现问题。要成功地安装修订包，应执行安装前后必须执行的所有任务。

### 关于此任务

DB2 修订包中包含对 IBM 公司在测试期间发现的问题（“授权程序分析报告”或“APAR”）所作的更新和修订以及对客户报告的问题所作的修订。APARLIST.TXT 文件描述每个修订包中包含的修订，可从以下网址下载该文件：<ftp://ftp.software.ibm.com/ps/products/db2/fixes/english-us/aparlist/>。

修订包是不断累积的。这意味着任何给定版本的 DB2 数据库的最新修订包都包含同一版本的 DB2 数据库的先前修订包中的所有更新。

可用的修订包映像为：

- 单一服务器映像。

单一服务器映像包含所有 DB2 数据库服务器产品和 IBM 数据服务器客户机所需的更新过的新代码。如果多个 DB2 数据库服务器产品已安装在一个位置，那么 DB2 数据库服务器修订包会对所有已安装的 DB2 数据库服务器产品应用维护代码更新。数据服务器客户机修订包包含在一个 DB2 数据库服务器修订包（即，可为下列任一数据库服务器产品提供服务的修订包：DB2 Enterprise Server Edition、DB2 工作组服务器版、DB2 易捷版、DB2 Connect Enterprise Edition、DB2 Connect Application Server Edition、DB2 Connect Unlimited Edition zSeries 版和 DB2 Connect Unlimited Edition i5/OS 版）中。可以使用 DB2 数据库服务器修订包对数据服务器客户机进行升级。

单一服务器映像还可用于安装处于特定修订包级别且缺省情况下具有 DB2“先试后买”许可证的任何 DB2 数据库服务器产品。

单个服务器修订包映像包含所有 DB2 服务器产品的 DB2“先试后买”许可证。当选择要安装的新 DB2 服务器产品，或选择要更新的先前已安装 DB2 服务器产品时，将会安装“先试后买”许可证。“先试后买”许可证不影响同一 DB2 安装路径中已安装的任何有效许可证。关于 DB2 Connect 服务器产品，如果您运行 `db2licm -l` 命令以查询有效许可证，那么 DB2 Connect 服务器产品的“先试后买”许可证可能显示为无效许可证。但是，如果您不需要使用 DB2 Connect 功能，那么可忽略此报告。要除去 DB2 Connect 服务器的“先试后买”许可证，请使用 `db2licm` 命令。

- 其他每个 DB2 数据库产品的修订包。

仅在安装了非服务器数据库产品或附加产品的情况下才使用此修订包。例如，IBM 数据服务器运行时客户机。

如果已安装的 DB2 数据库产品只有 DB2 数据库服务器产品或数据服务器客户机，请不要使用此类型的修订包。而是应使用单一服务器映像修订包。

对于 Windows 平台，如果在单个 DB2 副本中安装了多个 DB2 数据库产品（至少包括一个非数据服务器客户机或 DB2 数据库服务器的产品），那么在开始修订包安装过程之前，必须下载并解压缩所有特定于产品的相应修订包。

- 通用修订包。

在已安装了多个 DB2 数据库产品的情况下进行安装时，就可以使用通用修订包。

如果已安装的 DB2 数据库产品只有 DB2 数据库服务器产品或数据服务器客户机，那么不需要通用修订包。在这种情况下，应使用单一服务器映像修订包。

在 Linux 或 UNIX 操作系统上，如果已安装本地语言，那么您还需要单独的本地语言修订包。不能单独安装本地语言修订包。必须同时应用通用修订包或特定于产品的修订包，并且这两种修订包必须处于相同修订包级别。例如，如果要在 Linux 或 UNIX 上将通用修订包应用于非英语版的 DB2 数据库产品，那么必须同时应用通用修订包和本地语言修订包来更新 DB2 数据库产品。

### 限制

- DB2 V10.1 修订包只能应用于 DB2 V10.1 正式发行版 (GA) 或 DB2 V10.1 修订包副本。
- 在安装修订包之前，必须停止所有 DB2 实例、DAS 以及与正在更新的 DB2 副本相关的应用程序。
- 在分区数据库环境中安装修订包之前，必须停止所有数据库分区服务器上的数据库管理器。您必须在实例拥有的数据库分区服务器以及所有其他数据库分区服务器上安装修订包。必须将参与实例的所有计算机都更新为同一修订包级别。
- 在 Linux 或 UNIX 操作系统上：
  - 如果在网络文件系统 (NFS) 上具有 DB2 数据库产品，那么必须确保在安装修订包之前完全停止下列应用程序：所有实例、DB2 管理服务器 (DAS)、进程间通信 (IPC) 和其他使用相同 NFS 安装的机器上的应用程序。
  - 如果系统命令 **fuser** 或 **lsdf** 不可用，那么 **installFixPack** 命令无法检测已装入的 DB2 数据库文件。您必须确保未装入 DB2 文件，并提供覆盖选项来安装修订包。在 UNIX 上，需要 **fuser** 命令来检查已装入的文件。在 Linux 上，需要 **fuser** 命令或 **lsdf** 命令。

有关覆盖选项的详细信息，请参阅 **installFixPack** 命令。

- 在客户机应用程序上，在应用修订包之后，用户必须具有绑定权限，才能执行应用程序自动绑定。
- 安装 DB2 修订包将不维护 IBM Data Studio 管理控制台或 IBM Data Studio。

### 过程

要安装修订包：

1. 检查修订包先决条件。
2. 在安装修订包之前执行必需的任务。
3. 选择修订包安装方法并安装修订包。
4. 在安装修订包之后执行必需的任务。
5. 应用适当的 DB2 数据库产品许可证。

如果机器上尚不存在先前许可的 DB2 数据库服务器产品的副本，那么单一服务器修订包映像可用于安装任何 DB2 数据库服务器产品。在这种情况下，已安装的 DB2 数据库产品被视为“先试后买”许可证，除非您对“先试后买”许可证进行升级，否则在 90 天试用期满之后，此许可证将失效。

## 下一步做什么

检查日志文件以获得任何安装后的步骤或错误消息和建议的操作。

对于 Linux 或 UNIX 上的非 root 用户安装，可以使用 **db2rfe** 命令来启用基于 root 用户的功能（例如，高可用性和基于操作系统的认证）。如果在安装 DB2 数据库产品之后启用基于 root 用户的功能，那么您每次应用修订包时必须重新运行 **db2rfe** 命令，以便重新启用这些功能。

如果同一系统上有多个 DB2 副本，那么这些副本可以处于不同的版本和修订包级别。如果要将修订包应用于一个或多个 DB2 副本，那么必须在那些 DB2 副本上逐个安装该修订包。



---

## 第 47 章 准备安装修订包

要安装修订包，必须先下载并解压缩该修订包。如果已经将 DB2 Database for Linux, UNIX, and Windows 安装在所选路径中，那么还必须停止各种 DB2 进程。

### 开始之前

如果 IBM PowerHA SystemMirror for AIX 集群正在运行，那么不能执行 TSAMP 安装、升级或更新，因为 Tivoli SA MP 绑定了依赖于 PowerHA SystemMirror 的 Reliable Scalable Cluster Technology (RSCT) 文件集。要跳过 TSAMP 安装，请使用 **db2setup** 命令或 **installFixPack** 命令。有关使用 PowerHA SystemMirror 集群安装或升级 TSAMP 的信息，请参阅标题为“HACMP™ 环境中的 DB2 服务器升级指南”的白皮书，可从“IBM 支持与下载”Web 站点 (<http://www.ibm.com/support/docview.wss?uid=swg21045033>) 获取该白皮书。

### 过程

要准备安装修订包：

1. 检查修订包先决条件。 请参阅第 406 页的『检查修订包先决条件』。
2. 获取修订包。 请参阅第 407 页的『获取修订包』。
3. 解压缩修订包。
  - 对于 Linux 和 UNIX 操作系统，请参阅第 408 页的『解压缩修订包 (Linux 和 UNIX)』。
  - 对于 Windows 操作系统，请参阅第 408 页的『解压缩修订包 (Windows)』。
4. 可选： 缩小修订包大小。

可以使用 **db2iprune** 命令来缩小 DB2 修订包安装映像的大小。在安装已削减的修订包之前，必须确保已削减的修订包映像中至少包含 DB2 副本中的组件。如果从修订包映像中修剪了太多内容，那么修订包安装将失败。

5. 如果已经将 DB2 数据库产品安装在所选安装路径中：
  - a. 可选： 备份当前配置和诊断信息。

当您即将安装修订包时，收集诊断信息可能非常有用。此信息将有助于诊断安装后可能发生的任何问题。请参阅升级到 *DB2 V10.1* 中的『备份 DB2 服务器配置和诊断信息』。

- b. 执行下列其中一项操作：
  - 对于 Linux 和 UNIX 操作系统，停止所有 DB2 进程。请参阅第 409 页的『停止所有 DB2 进程 (Linux 和 UNIX)』。
  - 对于 Windows 操作系统，请停止所有 DB2 实例、服务和应用程序。请参阅第 410 页的『停止所有 DB2 实例、服务和应用程序 (Windows)』。

### 下一步做什么

选择修订包安装方法。请参阅第 411 页的第 48 章，『修订包安装方法』。

## 检查修订包先决条件

下载修订包之前，确保您满足所有软件、硬件和操作系统先决条件。

### 过程

下载修订包之前，请执行下列步骤：

1. 确保系统满足所有安装要求。
2. 确保系统满足所有安装要求。请参阅第 1 页的第 1 部分，『DB2 数据库产品的安装要求』。

此操作防止在安装和配置修订包后可能发生技术问题。

3. 对于 64 位 DB2 for Linux on System i and pSeries<sup>®</sup>，请确保安装了 IBM XL C/C++ 编译器运行时。

下载并安装 IBM XL C/C++ 运行时环境组件。请参阅：<http://www.ibm.com/support/docview.wss?uid=swg24007906>

4. 对于 AIX，如果系统上已存在 DB2 数据库产品并且启用了可信计算库（TCB），那么确保 TCB 处于一致状态。

确保 TCB 对于与 DB2 实例相关的任何文件或目录、DB2 管理服务器以及已安装的 DB2 文件处于一致状态。TCB 可以处于不一致状态，例如，如果在未使用 **db2idrop** 命令的情况下除去了 DB2 实例。

要检查 TCB 状态，请作为 root 用户输入以下命令：

```
tcbck -n ALL
```

请参阅 AIX 文档以了解有关可信计算库的详细信息。

5. 在 DB2 for Linux, UNIX and Windows 产品支持 Web 站点上查看 Flash 和公开的授权问题分析报告 (APAR)，此 Web 站点的网址为：[http://www.ibm.com/software/data/db2/support/db2\\_9/](http://www.ibm.com/software/data/db2/support/db2_9/)。

公开的 APAR 描述修订包中尚未解决的缺陷，并且它们可能包含影响您所使用的数据库系统的变通方法。要获取公开的 DB2 for Linux, UNIX and Windows APAR 的列表，请参阅：<http://www.ibm.com/support/docview.wss?rs=71&uid=swg21255155>

6. 确保您有足够的文件系统可用空间来下载并解压缩修订包。

在 Linux 和 UNIX 上，您的文件系统需要具有 1 千兆字节的可用空间来包含 .tar.gz 文件和解压缩的安装映像。如果还打算安装本地语言修订包，那么需要多达 2 千兆字节的可用空间。

7. 确保您具有安装修订包所需的可用空间。

要更新的 DB2 副本所在的位置中或者打算创建新的 DB2 安装的位置中必须有可用空间。

- 在 Windows 上，安装修订包所需的空间等于安装 DB2 for Linux, UNIX and Windows V10.1 一般可用性 (GA) 所需的空间。确保要更新的 DB2 副本所在的位置中或打算创建 DB2 的新安装的位置中有必需的空间。请参阅第 29 页的『磁盘和内存要求』。
- 在 Linux 和 UNIX 上：



- 如果您尚未安装 DB2 数据库产品，并且要使用修订包来创建新的安装，请参阅第 29 页的『磁盘和内存要求』。
- 如果已经安装了 DB2 数据库产品，那么安装修订包所需的空间等于现有 DB2 数据库产品所消耗的空间。仅在修订包安装过程中暂时需要此空间。

要确定现有 DB2 数据库产品所使用的空间，请执行以下命令：

```
du -k -s DB2DIR
```

其中 *DB2DIR* 表示安装了 DB2 数据库产品的位置。

8. 如果已经安装了 DB2 数据库产品并且获取了特殊修订，那么在安装修订包之前，请与 IBM 支持机构联系以确定是否需要已更新的修订版本。

这有助于确保系统处于一致状态，并且没有丢失特殊修订。

9. 可选：查看 *DB2* 信息中心中的“产品概述”。

## 结果

在确保您已经满足所有这些先决条件之后，请完成其余的必须执行的任务，然后再安装修订包。

---

## 获取修订包

在检查修订包先决条件之后，请下载修订包。

### 开始之前

检查修订包先决条件。请参阅第 406 页的『检查修订包先决条件』。

### 过程

要获取修订包：

1. 确定需要的修订包。

通常，请选择最新的修订包，以避免遇到由已知并且已改正的软件缺陷所导致的问题。

2. 在 DB2 Database for Linux, UNIX, and Windows 产品支持 Web 站点 ([www.ibm.com/support/docview.wss?rs=71&uid=swg27007053](http://www.ibm.com/support/docview.wss?rs=71&uid=swg27007053)) 上找到该修订包。

确保选择适合您操作系统的修订包。选择特定于 DB2 数据库产品的修订包和通用修订包。

3. 下载修订包。

在大多数情况下，可以选择直接访问 FTP 文件夹，也可以使用称为 Download Director 的 Java applet 来下载文件。

在 Linux 和 UNIX 操作系统上，您打算将修订包下载并解压缩至的目录路径中不能包含任何空格。如果该目录路径中包含空格，那么安装将失败。例如，确保目录路径类似于以下示例：`/home/DB2FixPack/FP1/`。它不能类似于以下内容：`/home/DB2 FixPack/FP1/`。

## 下一步做什么

成功下载修订包之后，请执行安装修订包之前的剩余准备步骤。请参阅第 405 页的第 47 章，『准备安装修订包』。

---

## 解压缩修订包（Linux 和 UNIX）

FTP 站点上的所有修订包安装映像都已使用 **gzip** 进行压缩。安装修订包之前，必须将修订包安装映像复制到一个临时目录中并使用 **gunzip** 和 **tar** 来解压缩该映像。

### 过程

要解压缩修订包安装映像，请执行下列步骤：

1. 将使用 **gzip** 压缩的映像复制到一个临时位置。
2. 切换至在其中复制该映像的目录。
3. 输入以下命令来解压缩文件：

```
gunzip -c filename.tar.gz | tar -xvf -
```

其中 *filename* 是要安装的修订包。

**注：****gunzip** 属于 AIX 5L™ 缺省安装设置的一部分。如果没有 **gunzip**，那么请从 AIX 5L 安装介质来安装 rpm.rte 文件集。rpm.rte 文件集包含 **gunzip**。还可以从 Web 站点下载适用于 AIX 5L 的 **gzip**，网址为：[www.ibm.com/servers/aix/products/aixos/linux/rpmgroups.html](http://www.ibm.com/servers/aix/products/aixos/linux/rpmgroups.html)。

---

## 解压缩修订包（Windows）

FTP 站点上的修订包安装映像采用压缩格式。在安装修订包之前，必须将修订包安装映像解压缩到一个临时目录中。

### 开始之前

- 如果单个 DB2 副本中安装了多个 DB2 数据库产品，那么必须下载所有特定于相应产品的修订包并将它们解压缩。
- 如果打算以静默方式安装修订包，那么所有修订包映像必须解压缩到同一父目录下的子目录中。
- 如果打算使用“DB2 安装”向导来安装修订包，那么 **setup** 命令会检测其他已安装的 DB2 数据库产品。如果 DB2 数据库产品的所有修订包映像都解压缩到同一父目录下的子目录中，那么 **setup** 命令将自动开始安装所有 DB2 数据库产品的修订包，而不会提示您。如果修订包产品映像解压缩到不同目录中，那么 **setup** 命令将检测其他已安装的 DB2 数据库产品并提示您输入每个目录路径。

### 过程

要解压缩修订包安装映像，请执行下列步骤：

1. 切换到将修订包安装映像下载至的目录。
2. 双击自解压的 .exe 文件。“WinZip 自解压程序”窗口将打开。
3. 选择一个文件夹以包含解压缩的文件。
4. 单击“解压缩”。所有文件将被解压缩到指定的文件夹中。

## 下一步做什么

重复上述步骤以解压缩您安装的所有 DB2 数据库产品的自解压映像。如果要使用响应文件来执行静默安装，那么所有映像必须被解压缩到同一父目录下的子目录中。

---

## 停止所有 DB2 进程 (Linux 和 UNIX)

安装修订包之前，如果有安装在所选安装路径中的 DB2 数据库产品，那么必须停止所有 DB2 进程。如果有多个 DB2 副本，那么仅停止与您要更新的副本相关联的 DB2 进程。

### 过程

要停止所有 DB2 进程，请执行下列步骤：

1. 作为 root 用户登录。
2. 确定与 DB2 副本相关联的实例。发出以下命令：

```
DB2DIR/instance/db2ilist
```

其中 *DB2DIR* 表示安装了 DB2 副本的位置。

3. 对 DB2 副本中的每个实例运行下列命令：

```
su - iname
. $HOME/sql1lib/db2profile
db2 force applications all
db2 terminate
db2stop
db2licd -end # run at each physical partition
exit
```

其中 *iname* 表示实例所有者的名称。如果您是 PowerHA SystemMirror 用户，那么必须使用 **ha\_db2stop** 命令而不是 **db2stop** 命令来停止 DB2。如果使用 **db2stop** 命令而不是 **ha\_db2stop** 命令，您将触发故障事件。

4. 如果 DB2 管理服务器 (DAS) 属于要更新的 DB2 副本，请停止 DAS：

```
su - aname
. $HOME/das/dasprofile
db2admin stop
exit
```

其中 *aname* 表示 DAS 所有者名称。

**注：**由于系统上只能有一个 DAS，因此，这个步骤将影响系统上的所有其他 DB2 副本。

5. 可选：在 AIX 上，请在安装前运行 **slibclean** 以从内存中卸装未使用的共享库：

```
/usr/sbin/slibclean
```

6. 禁用故障监视器进程。要停止故障监视器守护程序，请发出以下命令：

```
DB2DIR/bin/db2fm -i iname -D
```

其中 *DB2DIR* 是安装了 DB2 副本的位置，而 *iname* 则表示实例所有者名称。必须对 DB2 副本中的每个实例执行一次此命令。

7. 如果启动了故障监视器协调程序 (FMC)，请阻止实例自动启动：

- a. 要确定是否启动了 FMC，请发出以下命令：

```
DB2DIR/bin/db2fmcu
```

其中 *DB2DIR* 是安装了 DB2 副本的位置。如果启动了 FMC，那么您将看到类似于以下内容的输出：FMC: up: PID = 3415。如果禁用了 FMC，那么 **db2fmcu** 命令的输出将是：FMC: down。

- b. 如果启动了 FMC，请确定是否有实例被配置为在系统每次重新启动之后就自动启动。发出以下命令：

```
DB2DIR/instance/db2iset -i iname -all
```

其中 *DB2DIR* 是安装了 DB2 副本的位置，而 *iname* 则表示实例所有者名称。必须对 DB2 副本中的每个实例执行一次此命令。如果 **db2iset** 命令的输出包含以下内容，那么这表示该实例已配置为自动启动：DB2AUTOSTART=YES

- c. 阻止这些实例自动启动。发出以下命令：

```
DB2DIR/instance/db2iauto -off iname
```

其中 *DB2DIR* 是安装了 DB2 副本的位置，而 *iname* 则表示实例所有者名称。在完成了修订包的安装之后，可以重新启动实例的自动启动：

```
DB2DIR/instance/db2iauto -on iname
```

8. 确保对要更新的实例清除了所有 DB2 进程间通信。作为实例所有者，在每个物理分区中运行以下命令：

```
$HOME/sql1lib/bin/ipclean
```

相关信息：

---

## 停止所有 DB2 实例、服务和应用程序 ( Windows )

安装修订包之前，如果有安装在所选安装路径中的 DB2 数据库产品，那么必须停止所有 DB2 实例、所有 DB2 服务和所有应用程序。如果有多个 DB2 副本，那么仅停止与您要更新的副本相关联的 DB2 进程。

### 过程

要停止适当的实例、服务和应用程序：

1. 通过发出以下命令来确定与 DB2 副本相关联的实例：

```
DB2PATH\bin\db2ilist
```

其中 *DB2PATH* 表示安装了 DB2 副本的位置。

2. 使用服务控制面板 applet 来停止所有实例和 DB2 服务：**控制面板 > 管理工具 > 服务**。如果具有活动的数据库客户机，那么在停止实例时应强制关闭这些客户机。要强制关闭客户机，请发出以下命令：

```
db2stop force
```

或者，在 IBM Data Studio 中使用任务助理来停止实例并强制关闭 DB2 服务器的应用程序或客户机。

相关信息：

---

## 第 48 章 修订包安装方法

可以使用几种不同的方法来安装修订包，具体方法取决于操作系统和是否存在现有数据库产品。

在 Linux 和 UNIX 操作系统上，可以用不同方法来使用修订包，并且安装方法符合下列用途：

- 要更新具有 ese 或 dsf 实例类型的现有 DB2 数据库产品，请参阅第 413 页的『安装修订包以更新 V9.8 ese 或 dsf 实例类型』。

如果已经安装了 DB2 数据库产品并且要应用新的修订包级别，请遵循这些指示信息。**installFixPack** 命令用于安装修订包。

- 要在所选择的位置安装新的 DB2 数据库产品，请参阅第 418 页的『安装修订包以安装新的 DB2 数据库产品（Linux 和 UNIX）』。

遵循这些指示信息来安装处于特定修订包级别的新 DB2 数据库产品。**db2setup** 命令用于执行安装。

- 要更新位于所选择的位置的现有 DB2 数据库产品，请参阅第 417 页的『安装修订包以升级现有的 DB2 数据库产品（Linux 和 UNIX）』。

如果已经安装了 DB2 数据库产品并且要应用新的修订包级别，请遵循这些指示信息。**installFixPack** 命令用于安装修订包。

在 Windows 操作系统上，无论您是使用修订包来更新现有 DB2 数据库产品还是添加新的 DB2 数据库产品，都将使用相同的命令。根据所涉及的 DB2 数据库产品数目以及 DB2 是否配置为使用 Microsoft Cluster Server (MSCS)，安装方法会有所不同，如下所示：

- 第 419 页的『安装单个数据库产品的修订包（Windows）』。

如果已经安装了单个 DB2 数据库产品并且要应用新的修订包级别，请遵循这些指示信息。**setup** 命令用于安装修订包。

- 第 419 页的『安装多个数据库产品的修订包（Windows）』。

遵循这些指示信息以在安装了多个 DB2 数据库产品的系统上安装修订包。**setup** 命令用于安装修订包。

- 第 420 页的『使用响应文件安装修订包（Windows）』（单个产品或多个产品）。

遵循这些指示信息来执行修订包的响应文件安装。还可以将响应文件安装称为静默安装或无人照管安装。**setup** 命令用于安装修订包。

- 第 421 页的『在 Microsoft Cluster Server 环境中安装修订包（Windows）』。

遵循这些指示信息以在 MSCS 环境中已经安装了 DB2 的基础上安装修订包。

---

### 通用修订包和特定于产品的修订包

在安装修订包时，您有两种选择：一种是使用通用修订包（适用于所有产品）；另一种是使用特定于产品的修订包。

## 通用 [所有产品] 修订包

与先前版本的 DB2 数据库产品类似，您可以执行两个步骤：先安装 GA 级别产品，再应用所需的修订包级别。对于 Windows 操作系统，可以使用通用映像来将 DB2 安装至新位置。此安装方法适用于在安装路径中安装了一个产品的平台。例如，您可能已经安装了现有 DB2 数据库产品，现在想使用如下步骤来现场升级到修订包 1 级别：

1. 下载所需的通用修订包（如果只安装了一个产品，也可以使用特定于产品的修订包，请参阅下一节）。
2. 停止所有与此副本相关联的实例。
3. 停止 DAS（如果它与此副本相关联）。
4. 应用修订包。
5. 重新启动实例 (**db2start**)，其中包括 DAS (**db2admin start**，如果 DAS 与当前副本相关联)。

## 特定于产品的修订包

使用特定于产品的修订包来升级单个产品或安装到新路径中。如果选择安装特定于产品的修订包，那么可以下载所需级别的产品，然后通过执行一个步骤来安装这些产品。例如，如果要安装 FP1 级别的企业服务器版 (ESE)，请执行下列步骤：

1. 下载所需级别的产品。
2. 将该产品安装到新路径中。
3. 测试新安装。
4. 删除测试实例。
5. 从新的安装副本运行 **db2iupdt**，以将实例更新为新的修订包级别。

此方法允许您在生产系统中测试新版本，而不会影响生产数据库。现在将会出现一个 15-30 秒的停机时间窗口（系统在这段时间内发出 **db2stop**、**db2 bind** 和 **db2start** 命令）。

在将此功能添加到已升级的 DB2 副本时，可以使用特定于产品的修订包（例如，Spatial Extender 和 InfoSphere Federation Server）。如果您具有 ESE FP1，那么需要 Spatial Extender FP1 才能在现有 ESE 产品的基础上进行安装。GA DVD 上的 Spatial Extender 级别不再足够。在这种情况下，您必须下载 Spatial Extender FP1 映像，添加许可证文件并运行安装程序；当安装程序完成时，您就安装了有效的 Spatial Extender。

## 升级安装在同一安装路径中的多个产品

如果将多个产品安装到一个安装路径中（例如，安装了 ESE 和 QP），那么可以使用一个 ESE 映像和一个 QP 映像来安装到新位置，或者使用通用修订包来进行现场升级。在下载之前，您需要知道要使用的方法。如果只安装了一个产品（例如，ESE），那么特定于 ESE 产品的修订包或通用修订包都将现场更新。

## 为什么使用通用修订包？

- 如果要现场升级多个产品。
- 如果不记得所安装的哪些功能部件或产品能够将修订包安装在新位置，而不失去当前功能部件或产品集。

## 为什么使用特定于产品的修订包？

- 如果具有单个产品并且要节省下载修订包的时间。
- 如果系统停机时间所造成的代价很大。
- 如果需要在不影响生产数据库的情况下测试新的修订包。
- 如果需要具备快速返回到先前版本的能力（在出现故障时系统停机时间很短）。
- 如果已经安装了一个修订包，并且需要将新的功能部件或产品添加到该修订包。

**注：**通过从原始介质安装到新位置并使用通用修订包来升级功能部件或产品，可以实现许多优点，但这样会导致安装时间较长。如果已经下载了通用修订包，那么这可能比下载复制所需修订包级别的现有副本需要的所有功能部件或产品所用的时间要短。

---

## 安装修订包（Linux 和 UNIX）

可以将现有 DB2 数据库产品更新到新的修订包级别，也可以安装处于特定修订包级别的新 DB2 数据库产品。

### 安装修订包以更新 V9.8 ese 或 dsf 实例类型

如果已经安装了具有 ese 或 dsf 实例类型的 DB2 数据库产品，请遵循这些指示信息以应用新的修订包级别。

#### 开始之前

- 安装修订包之前，请确保执行了所有必需的任务。
- 确保您已作为 root 用户登录。
- 整个集群必须处于脱机状态。

#### 应用或取消 V9.8 FP2 之前的重要注意事项:

在 V9.8 FP2 和更高版本修订包中，您不能使用由运行 V9.8 GA 或 V9.8 FP1 的成员生成的日志记录来进行前滚或执行崩溃恢复。同样，在 V9.8 GA 或 V9.8 FP1 中，您不能使用由运行 V9.8 FP2 或更高版本的成员生成的日志记录来进行前滚或执行崩溃恢复。这在应用或取消 V9.8 FP2 或更高版本修订包时具有下列含意:

#### 应用 V9.8 FP2

因为您不能使用 V9.8 GA 或 V9.8 FP1 中创建的日志在 V9.8 FP2 中进行前滚或执行崩溃恢复，所以必须完全关闭数据库以确保数据库在您应用 V9.8 FP2 之前处于一致状态。在应用 V9.8 FP2 之后，您必须生成新的数据库备份，以确保可以在需要时，在不使用在应用 V9.8 FP2 之前创建的日志的情况下在 V9.8 FP2 环境中进行恢复。

**注：**从 V9.8 FP2 开始，DB2 启动处理会检查在 V9.8 GA 或 V9.8 FP1 中生成的日志文件，如果发现任何这样的日志文件，那么会将一条消息写入 diag.log 文件中。在将这些文件进行了归档（如果日志归档功能有效）并且在新的代码级别生成了备份之后，可以删除或移动这些文件。

#### 取消 V9.8 FP2 或执行时间点恢复:

在 V9.8 GA 或 V9.8 FP1 中，不支持使用由运行 V9.8 FP2 的成员生成的日志文件来进行前滚或执行崩溃恢复。当实例处于 V9.8 GA 或 V9.8 FP1 级别

时，尝试使用由 V9.8 FP2 或更高版本生成的日志文件进行前滚可能导致不可预测的行为并可能毁坏数据。然而，V9.8 GA 或 V9.8 FP1 代码无法检测当实例运行 V9.8 FP2 时是否生成了日志记录，所以，如果您需要回退到 V9.8 GA 或 V9.8 FP1，那么必须手动确保未尝试应用当实例处于 V9.8 FP2 级别时生成的日志文件。请执行适用于您的情况的方案的步骤：

方案 1: 取消 V9.8 FP2，但不修改数据库：

1. 完全关闭数据库。
2. 将实例回退到 V9.8 GA 或 V9.8 FP1。
3. 生成新的数据库备份，以确保在需要执行恢复时，可以在不使用由运行 V9.8 FP2 的成员创建的日志的情况下执行恢复。

方案 2: 取消 V9.8 FP2 并且还要将数据库复原到它在先前时间点所处的状态。该时间点早于应用 V9.8 FP2 的时间：

1. 将实例回退到 V9.8 GA 或 V9.8 FP1。
2. 复原当实例处于 V9.8 GA 或 V9.8 FP1 级别时生成的备份。
3. 前滚到所需的时间点。

方案 3: 取消 V9.8 FP2 并且还要将数据库复原到它在先前时间点所处的状态。该时间点晚于应用 V9.8 FP2 的时间：

1. 当实例仍然处于 V9.8 FP2 级别时，复原 V9.8 FP2 备份。
2. 前滚到所需的时间点。
3. 完全关闭数据库，然后执行方案 1 中的步骤。

方案 4: 需要将 V9.8 FP2 数据库复原到先前时间点。该时间点晚于应用 V9.8 FP2 的时间，但您没有 V9.8 FP2 备份。只能在最初应用 V9.8 FP2 时完全关闭了数据库的情况下，才能执行此方案。

1. 将实例回退到 V9.8 GA 或 V9.8 FP1。
2. 复原当实例处于 V9.8 GA 或 V9.8 FP1 级别时生成的备份。
3. 前滚到应用 V9.8 FP2 时的时间点。
4. 应用 V9.8 FP2。
5. 通过 V9.8 FP2 日志记录进行前滚，直到到达所需的时间点。

## 过程

要使用修订包来更新 ese 或 dsf 实例类型：

1. 确认已安装的 Tivoli SA MP Base Component 的级别：
  - a. 查询系统上已安装的 SA MP Base Component 的级别：

```
<image_path>/db2/<platform>/tsamp/db2cktsa -v install
```
  - b. 查询安装介质上 SA MP Base Component 的级别：

```
<image_path>/db2/<platform>/tsamp/db2cktsa -v media
```
2. 确认已安装的 GPFS 的级别：
  - a. 如果系统上已安装 GPFS，请查询其级别：

```
<image_path>/db2/<platform>/gpfs/db2ckgpfs -v install
```
  - b. 查询安装介质上 GPFS 的级别：

```
<image_path>/db2/<platform>/gpfs/db2ckgpfs -v media
```



3. 通过在一台主机上发出以下命令来在所有主机上停止 DB2 实例:

```
su - iname
db2stop
exit
```

其中 *iname* 表示实例所有者的名称。

4. 如果安装介质上 SA MP Base Component 的级别或 GPFS 软件的级别高于系统上已安装的级别, 那么 DB2 集群服务管理员必须使集群中的所有主机都处于维护方式。要使这些主机处于维护方式, 请在 DB2 pureScale环境中的一台主机上发出以下命令:

```
db2stop instance on hostname
DB2DIR/bin/db2cluster -cm -enter -maintenance -all
```

其中 *hostname* 表示给定成员或 CF 的主机名, *DB2DIR* 表示 DB2 副本的安装位置; 将对集群中的每台主机运行 `db2stop instance on hostname` 命令。

如果安装介质上 SA MP Base Component 的级别高于系统上已安装的级别, 那么 SA MP Base Component 可能需要新的许可证。请参阅“在 DB2 pureScale环境中升级 IBM Tivoli System Automation for Multiplatforms (SA MP) Base Component”, 以了解详细信息。

5. 如果安装介质上 GPFS 的级别高于系统上已安装的级别, 那么 DB2 集群服务管理员必须使该主机处于维护方式。要使该主机处于维护方式, 请在 DB2 pureScale环境中的一台主机上输入以下命令:

```
DB2DIR/bin/db2cluster -cfs -enter -maintenance -all
```

其中 *DB2DIR* 表示 DB2 副本的安装位置。

6. 在每台主机上, 将修订包应用于新位置。 例如:

```
installFixPack -L -b /opt/IBM/db2/V9.8 -p /opt/IBM/db2/V9.8fp1
```

其中 *V9.8fp1* 是修订包的路径。如果要将修订包应用于 dsf 实例类型 (DB2 pureScale Feature 的缺省实例类型), 那么在 `-p` 参数中指定的路径必须与在 `-b` 参数中指定的路径不相同。如果要将修订包应用于 ese 实例类型 (DB2 Enterprise Server Edition 的缺省实例类型), 那么在 `-p` 参数中指定的路径可以与在 `-b` 参数中指定的路径相同, 也可以不相同。

7. 如果 DB2 集群服务管理员已使 SA MP Base Component 主机处于维护方式, 那么 DB2 集群服务管理员必须使该主机脱离维护方式。要使 SA MP Base Component 主机脱离维护方式, 请在 DB2 pureScale环境中的一台主机上输入以下命令:

```
DB2DIR/bin/db2cluster -cm -exit -maintenance -all
```

其中 *DB2DIR* 表示 DB2 副本的安装位置。

8. 如果 DB2 集群服务管理员已使 GPFS 主机处于维护方式, 那么 DB2 集群服务管理员必须使该主机脱离维护方式。在运行以下命令之前, SA MP Base Component 主机必须已脱离维护方式。要使 GPFS 主机脱离维护方式, 请在 DB2 pureScale环境中的一台主机上输入以下命令:

```
DB2DIR/bin/db2cluster -cfs -exit -maintenance -all
```

其中 *DB2DIR* 表示 DB2 副本的安装位置。

9. 在每台主机上, 将实例更新到新的安装路径:

```
DB2DIR/instance/db2iupdt db2sdin1
```

其中 *DB2DIR* 表示在先前步骤中指定的新修订包目录。

10. DB2 集群服务管理员必须落实已对 DB2 集群服务进行的更新并使这些更新可用于 DB2 数据库系统。在一台主机上运行以下命令：

```
DB2DIR/bin/db2cluster -cfs -commit
DB2DIR/bin/db2cluster -cm -commit
```

其中 *DB2DIR* 表示 DB2 副本的新修订包级别安装位置。

11. 升级 SA MP Base Component 对等域。有关详细信息，请参阅“在 DB2 pureScale 环境中升级 IBM Tivoli System Automation for Multiplatforms (SA MP) Base Component”主题，然后从步骤 2 开始。
12. 如果主机已处于维护方式，那么 DB2 集群服务管理员必须在所有主机上启动 DB2 实例。要启动 DB2 实例，请在 DB2 pureScale 环境中的一台主机上发出以下命令：

```
db2start instance on hostname
```

其中 *hostname* 表示给定成员或 CF 的主机名；将对集群中的每台主机运行 `db2start instance on hostname` 命令。

13. 通过发出以下命令来启动数据库管理器：

```
su - iname
db2start
exit
```

其中 *iname* 表示实例所有者的名称。

14. 要卸载旧的 DB2 副本，请发出 `db2_deinstall` 命令：

```
DB2DIR/install/db2_deinstall -a
```

其中 *DB2DIR* 是旧的 DB2 副本的安装路径。

## 在 DB2 pureScale 环境中升级 IBM Tivoli System Automation for Multiplatforms (SA MP) Base Component

可以使用 DB2 修订包安装程序或者 IBM DB2 pureScale Feature for Enterprise Server Edition 安装介质中所包含的 `installSAM` 安装脚本来升级 IBM Tivoli System Automation for Multiplatforms (SA MP)。

### 开始之前

无论您使用 DB2 修订包安装程序 (`installFixPack` 命令)、`installSAM` 还是 `uninstallSAM`，都必须满足安装、升级或卸载 SA MP 的下列基本先决条件：

- 要安装和使用 SA MP，系统配置和 SA MP 的预期使用必须满足随 SA MP（与 DB2 pureScale Feature 集成在一起）一起提供的许可证的条款
- 要安装或升级 SA MP，与 DB2 pureScale Feature 集成在一起的 SA MP 必须支持您的系统体系结构
- 必须具有 root 用户权限才能安装 SA MP。
- 对等域必须在当前节点上已脱机或处于维护方式

要使用 `installFixPack` 来升级 SA MP，请在安装之前执行下列步骤：

1. 转至 Passport Advantage Web 站点并从标题为“DB2 V9.8”的激活 CD 中获取 SA MP 永久许可证文件 (`sam32.lic` 或 `sam31.lic`)。

2. 将永久许可证文件复制到 *Fixpack-path/db2/platform/tsamp/license* 目录，其中 *Fixpack-path* 表示修订包映像所在的路径，*platform* 表示使用的操作系统。
3. 从修订包映像中除去 *sam31tb.lic* 或 *sam32tb.lic* 文件。如果您未删除这些额外的许可证文件，那么安装将失败。
4. 继续执行升级过程。

## 过程

要在 DB2 pureScale 环境中升级 SA MP，请先更新 TSA 二进制文件，然后升级对等领域：

1. 通过运行 **installFixPack** 或 **installSAM** 命令来更新 TSA 二进制文件：
  - a. 运行 **installFixPack** 命令
  - b. 要运行 **installSAM** 安装脚本：**installSAM** 安装脚本位于用于 Enterprise Server Edition 的 DB2 pureScale Feature 安装介质中的以下位置：  
`db2/platform/tsamp`

其中 *platform* 表示相应的硬件平台。有关使用 **installSAM** 的信息，请参阅：《IBM Tivoli System Automation for Multiplatforms V3.2 或更高版本安装和配置指南》

2. 要升级 Reliable Scalable Cluster Technology (RSCT) 对等领域：

可以执行逐节点迁移，也可以在一个步骤中迁移整个域。有关更多信息，请参阅《IBM Tivoli System Automation for Multiplatforms V3.2 或更高版本安装和配置指南》(SC34-2584-01) 并转至第 1 章『在 UNIX 和 Linux 上进行安装』的“安装和升级 IBM Tivoli System Automation”一节。完成“Migrating an entire domain”（迁移整个域）节中的步骤。

## 安装修订包以升级现有的 DB2 数据库产品 (Linux 和 UNIX)

如果已经安装了 DB2 数据库产品并且要应用新的修订包级别，请遵循这些指示信息。**installFixPack** 命令用于安装修订包。

### 开始之前

- 安装修订包之前，请确保执行了所有必需的任务。请参阅第 405 页的第 47 章，『准备安装修订包』。
- 如果有多个安装在所选路径中的 DB2 数据库产品，那么必须使用通用修订包映像来安装修订包。
- 如果要更新安装了本地语言的现有 DB2 数据库产品，那么除了获取个别修订包或通用修订包外，还必须获取本地语言修订包。本地语言修订包不能单独使用。

例如，要在安装了非英语支持的 DB2 数据库产品上安装修订包，请下载特定于该 DB2 数据库产品的修订包映像（或通用修订包映像）和本地语言修订包。然后，从特定于该 DB2 数据库产品的修订包映像（或通用修订包映像）运行 **installFixPack**。

## 过程

要安装修订包：

1. 对于 root 用户安装，请作为 root 用户登录。对于非 root 用户安装，请使用拥有非 root 用户安装的用户标识来登录。

2. 切换至包含修订包映像的目录。
3. 通过发出 **installFixPack** 命令来启动安装。 例如,  

```
./installFixPack -b DB2DIR
```

其中 *DB2DIR* 是要更新的 DB2 数据库产品所在的位置。

在未装配某些实例的集群环境中, 请添加 **-f ha\_standby\_ignore** 选项。 例如,  

```
./installFixPack -b DB2DIR -f ha_standby_ignore
```

## 下一步做什么

要完成安装, 请执行必需的修订包安装后任务。 请参阅第 426 页的『修订包的安装后任务 (Linux 和 UNIX)』。

## 安装修订包以安装新的 DB2 数据库产品 (Linux 和 UNIX)

遵循这些指示信息来安装处于特定修订包级别的新 DB2 数据库产品。 **db2setup** 命令用于执行安装。

### 开始之前

- 安装修订包之前执行所有必需的任务。 请参阅第 405 页的第 47 章, 『准备安装修订包』。
- 如果要安装启用了本地语言的新 DB2 数据库产品, 那么除了获取个别修订包或通用修订包外, 还必须获取本地语言修订包。 本地语言修订包不能单独使用。

例如, 要安装具有非英语支持的 DB2 数据库产品, 下载特定于该 DB2 数据库产品的修订包映像和本地语言修订包。 然后, 从特定于该 DB2 数据库产品的修订包映像运行 **db2setup**。

- **db2setup** 命令位于单个服务器修订包映像中, 而不是通用修订包映像中。

### 关于此任务

在下列情况下使用此方法:

- 所选安装路径中没有任何 DB2 数据库产品, 或者
- 所选安装路径中存在 DB2 数据库产品, 并且要在同一路径中添加更多产品 (与现有产品处于相同修订包级别)。

### 过程

要安装 DB2 数据库产品:

1. 作为 root 用户登录。
2. 切换至包含修订包映像的目录。
3. 通过发出以下命令来启动安装:

```
./db2setup
```

#### 注:

- 如果选择安装 InfoSphere Federation Server 产品, 并且从一个比现有 DB2 数据库产品级别更低的修订包映像发出 **db2setup**, 那么您将接收到警告消息。 在安装完产品后, 必须应用相应的修订包。

- 对于所有其他 DB2 数据库产品，如果用于添加新产品的修订包映像与特定 DB2 副本中已安装的 DB2 数据库产品的级别不相同，那么安装尝试将不会成功。例如：
  - 如果修订包映像的级别低于已安装的产品，那么 **db2setup** 所返回的错误消息将建议您获取正确的修订包映像。
  - 如果修订包映像的级别高于已安装的 DB2 数据库产品，那么 **db2setup** 所返回的错误消息将建议您首先使用 **installFixPack** 升级现有产品。

## 下一步做什么

要完成安装，请执行必需的修订包安装后任务。请参阅第 426 页的『修订包的安装后任务（Linux 和 UNIX）』。

---

## 安装修订包 (Windows)

可以为单个数据库产品或多个数据库产品安装修订包。

还可以使用响应文件或者在 Microsoft Cluster Server (MSCS) 环境中安装修订包。

### 安装单个数据库产品的修订包 (Windows)

如果已经安装了单个 DB2 数据库产品并且要应用新的修订包级别，请遵循这些指示信息。**setup** 命令用于安装修订包。

#### 开始之前

- 确保您满足所有修订包先决条件。
- 确保您具有适当的安装用户帐户。通常，用户帐户必须属于将执行安装的计算机上的 Administrators 组。

#### 过程

要安装修订包：

1. 切换至已解压缩的文件所在的文件夹。**setup** 命令位于用缩写的产品名标注的文件夹中。例如，DB2 Enterprise Server Edition 位于 ESE 下面。
2. 双击 **setup.exe** 文件以启动“DB2 安装”向导。“DB2 安装”向导启动板将打开。联机帮助可指导您完成该向导。要调用联机帮助，请单击帮助或按 F1。

#### 下一步做什么

要完成安装，请执行必需的修订包安装后任务。

### 安装多个数据库产品的修订包 (Windows)

遵循这些指示信息以在安装了多个 DB2 数据库产品的系统上安装修订包。**setup** 命令用于安装修订包。

#### 开始之前

- 确保您满足所有修订包先决条件。请参阅第 406 页的『检查修订包先决条件』。
- 确保您具有适当的安装用户帐户。通常，用户帐户必须属于将执行安装的计算机上的 Administrators 组。

- 如果有多个 DB2 数据库产品安装在所选路径中，那么可以使用通用修订包映像来安装修订包。

## 过程

要安装修订包:

1. 切换至已解压缩的文件所在的文件夹。 **setup** 命令位于用缩写的产品名标注的文件夹中。例如，DB2 Enterprise Server Edition位于 ESE 下。
2. 双击 **setup.exe** 文件以启动“DB2 安装”向导。“DB2 安装”向导启动板将打开。

“DB2 安装”向导将检测已安装的 DB2 数据库产品。

- 如果所有产品映像都解压缩到同一父目录下的子目录中，那么“DB2 安装”向导将自动开始安装所有 DB2 数据库产品而不会提示您。
- 如果产品映像解压缩到不同目录中，那么“DB2 安装”向导将检测已安装的 DB2 数据库产品并提示您输入目录路径。

联机帮助可指导您完成该向导。要启动联机帮助，请单击**帮助**或者按 **F1** 键。

## 下一步做什么

对修订包执行必需的安装后任务。请参阅第 425 页的『修订包的安装后任务（Windows）』。

## 使用响应文件安装修订包（Windows）

遵循这些指示信息来执行修订包的响应文件安装。还可以将响应文件安装称为静默安装或无人照管安装。**setup** 命令用于安装修订包。

### 开始之前

- 安装修订包之前，请确保执行了所有必需的任务。请参阅第 405 页的第 47 章，『准备安装修订包』。
- 确保您具有适当的安装用户帐户。通常，用户帐户必须属于将执行安装的计算机上的 Administrators 组。

## 过程

要使用响应文件安装修订包:

1. 切换至已解压缩的文件所在的文件夹。

**setup** 命令位于用缩写的产品名标注的文件夹中。例如，DB2 Enterprise Server Edition位于 ESE 下。

2. 确保所有修订包安装映像都已解压缩到同一父目录下的子目录中。

如果安装了多个 DB2 数据库产品，那么“DB2 安装”向导将检测其他已安装的产品。如果所有适当的 DB2 数据库产品的已解压缩修订包映像未位于同一父目录下的子目录中，那么安装将失败。

3. 使用带有响应文件（**-u**）选项的 **setup** 命令来安装修订包。例如，输入:

```
setup -u c:\db2fixpk.rsp -t c:\db2fixpk.trc -l c:\db2fixpk.log
```

其中 db2fixpk.rsp 是响应文件名，而 **-t** 和 **-l** 分别是指定跟踪文件和日志文件的可选参数。可以在修订包安装映像的 *product-abbreviation\db2\Windows\samples* 目录中找到样本响应文件。例如，ESE\db2\windows\samples。

## 下一步做什么

要完成安装，请执行必需的修订包安装后任务。请参阅第 425 页的『修订包的安装后任务 (Windows)』。

## 在 Microsoft Cluster Server 环境中安装修订包 (Windows)

遵循这些指示信息以在 Microsoft Cluster Server (MSCS) 环境中已经安装了 DB2 的基础上安装修订包。

### 开始之前

- 安装修订包之前，请确保执行了所有必需的任务。请参阅第 405 页的第 47 章，『准备安装修订包』。
- 确保您具有适当的安装用户帐户。通常，用户帐户必须属于将执行安装的计算机上的 Administrators 组。

### 关于此任务

要说明如何在 MSCS 环境中安装修订包，必须了解简单的示例配置。在此示例中，初始配置是由两个数据库分区组成的 DB2 实例。此外，还有两个集群组：

- DB2 组 0: 包含在机器 A 上活动的分区 0。DB2 管理服务器 (DAS) 也位于该组中。
- DB2 组 1: 包含在机器 B 上活动的分区 1。

这是初始配置。

### 过程

要在 MSCS 环境中已经安装了 DB2 的基础上安装修订包：

1. 将自动故障回退设置为“关闭”。

在安装过程中，您可能需要重新启动机器。重新启动机器时，集群服务会自动重新启动。因此，必须将自动故障回退设置为“关闭”，以便任何组都不会自动故障回退。

例如，要在 DB2 组 0 中禁用自动故障回退：

- a. 从“集群管理员”窗口中，右键单击 **DB2 组 0**。
- b. 选择**属性**。“DB2 组 0 属性”窗口将打开。
- c. 在**故障回退**选项卡上，选择**防止故障回退**单选按钮。
- d. 单击**确定**。

重复上述步骤以在 DB2 组 1 中禁用自动故障回退。

2. 确定要先安装修订包的机器。

在此示例中，将首先升级机器 B。

3. 从机器 B 中除去 DB2 组。

例如，要将机器 B 中的 DB2 组 1 移至机器 A:

- a. 从“集群管理员”窗口中，单击 **DB2 组 1**。
  - b. 右键单击并选择**移动组**。“所有者”列将更改为机器 A。
4. 停止机器 B 上的集群服务器。

例如:

- a. 从“组件服务”窗口中，右键单击**集群服务**。
  - b. 单击**停止**。
5. 如果在机器 B 上的同一位置（同一 DB2 副本）安装了多个 DB2 数据库产品，那么安装多个数据库产品的修订包。否则，安装单个数据库产品的修订包。请适当参阅第 419 页的『安装多个数据库产品的修订包（Windows）』或第 419 页的『安装单个数据库产品的修订包（Windows）』。

注:

- 机器 A 上的 DB2 仍在运行并且可用。
  - 在安装过程中，您可能需要重新启动计算机。
  - 可以选择通过静默方式安装过程来使用响应文件安装修订包。请参阅第 420 页的『使用响应文件安装修订包（Windows）』。
  - 如果 db2systray.exe 尝试访问脱机实例，那么您可能在临近安装结束时收到错误消息 SQL5005C。这并非表示安装失败。
6. 使 DB2 资源脱机。

在该示例中，此时分区 0、分区 1 和 DAS 位于机器 A 上。必须每次使上述一个对象脱机。例如:

- a. 从“集群管理员”窗口的左窗口面板中，选择**组**。
- b. 选择 **DB2 组 0**。该组的资源将显示在右窗口面板中。

对于 DB2 组 0，DB2 资源包括分区 0 和 DAS。

- c. 在右窗口面板中，右键单击其中一个资源。选择**脱机**。

对 DB2 组 0 中的每个 DB2 资源重复此步骤。

- d. 选择 **DB2 组 1**。该组的资源将显示在右窗口面板中。

对于 DB2 组 1，DB2 资源包括分区 1。

- e. 在右窗口面板中，右键单击资源（分区 1）。选择**脱机**。

7. （可选）重新启动机器 B 上的集群服务。

如果修订包安装要求您重新启动计算机，并且集群服务的**重新启动类型**设置为自动，请跳过此步骤，因为集群服务已启动。

要启动集群服务:

- a. 从“组件服务”窗口中，右键单击**集群服务**。
  - b. 单击**启动**。
8. 将 DB2 组移至机器 B。

例如，要将 DB2 组 0 和 DB2 组 1 移至机器 B:



- a. 从“集群管理员”窗口中，单击 **DB2 组 0**。
  - b. 右键单击并选择**移动组**。“所有者”列将更改为机器 B。
  - c. 单击 **DB2 组 1**。
  - d. 右键单击并选择**移动组**。“所有者”列将更改为机器 B。
9. 使 DB2 资源联机。

在该示例中，此时分区 0、分区 1 和 DAS 位于机器 B 上。必须每次使上述一个对象联机。例如：

- a. 从“集群管理员”窗口的左窗口面板中，选择**组**。
- b. 选择 **DB2 组 0**。该组的资源将显示在右窗口面板中。

对于 DB2 组 0，DB2 资源包括分区 0 和 DAS。

- c. 在右窗口面板中，右键单击其中一个资源。选择**联机**。

对 DB2 组 0 中的每个 DB2 资源重复此步骤。

- d. 选择 **DB2 组 1**。该组的资源将显示在右窗口面板中。

对于 DB2 组 1，DB2 资源包括分区 1。

- e. 在右窗口面板中，右键单击资源（分区 1）。选择**联机**。

10. 停止机器 A 上的集群服务。

例如：

- a. 从“组件服务”窗口中，右键单击**集群服务**。
- b. 单击**停止**。

11. 如果在机器 A 上的同一位置（同一 DB2 副本）安装了多个 DB2 数据库产品，那么安装多个数据库产品的修订包。否则，安装单个数据库产品的修订包。请适当参阅第 419 页的『安装多个数据库产品的修订包（Windows）』或第 419 页的『安装单个数据库产品的修订包（Windows）』。

**注：**

- 机器 B 上的 DB2 仍在运行并且可用。
- 在安装过程中，您可能需要重新启动计算机。
- 可以选择通过静默方式安装过程来使用响应文件安装修订包。请参阅第 420 页的『使用响应文件安装修订包（Windows）』。
- 如果 db2systray.exe 尝试访问脱机实例，那么您可能会在临近安装结束时收到错误消息 SQL5005C。这并非表示安装失败。

12. （可选）重新启动机器 A 上的集群服务。

如果修订包安装要求您重新启动计算机，并且集群服务的**重新启动类型**设置为自动，请跳过此步骤，因为集群服务已启动。

要启动集群服务：

- a. 从“组件服务”窗口中，右键单击**集群服务**。
- b. 单击**启动**。

13. 将 DB2 组移回到适当的机器上。

例如，要将 DB2 组 0 移回到机器 A 上：

- a. 从“集群管理员”窗口中，单击 **DB2 组 0**。
- b. 右键单击并选择**移动组**。“所有者”列将更改为机器 A。

这会使 MSCS 环境恢复为初始配置。

14. 如果在步骤 1 中关闭了自动故障回退，请将其打开。

例如，要在 DB2 组 0 中启动自动故障回退：

- a. 从“集群管理员”窗口中，右键单击 **DB2 组 0**。
- b. 选择**属性**。“DB2 组 0 属性”窗口将打开。
- c. 在**故障回退**选项卡上，选择**允许故障回退**单选按钮。
- d. 单击**确定**。

重复上述步骤以在 DB2 组 1 中启动自动故障回退。

## 下一步做什么

要完成安装，请执行必需的修订包安装后任务。请参阅第 425 页的『修订包的安装后任务（Windows）』。

---

## 第 49 章 安装修订包之后

在安装修订包之后可以执行一组任务。对于 Windows 和 Linux 或 UNIX 操作系统，这些任务有所不同。

---

### 修订包的安装后任务（Windows）

在安装修订包过程中，将自动绑定数据库实用程序（**IMPORT**、**EXPORT**、**REORG** 和命令行处理器）和 CLI 绑定文件。但是，如果发生错误，那么可以手动绑定数据库实用程序和 CLI 绑定文件。对于某些 Windows 操作系统上的分区数据库环境，您必须启动“DB2 远程命令服务”安全性功能部件。重新编译应用程序是一项可选任务。

#### 过程

执行下列操作：

1. 对于 Windows 2000 或更高版本上的分区数据库环境，请启动“DB2 远程命令服务”安全性功能部件以保护数据和资源。

为了确保十分安全，请启动要作为委派的计算机（如果服务正在 LocalSystem 帐户的上下文下运行）或用户（如果服务正在用户的登录上下文下运行）。

要启动“DB2 远程命令服务”安全性功能部件：

- a. 在域控制器上打开“Active Directory 用户和计算机”窗口，然后单击**开始**并选择**程序 > 管理工具 > Active Directory 用户和计算机**
- b. 在右窗口面板中，右键单击要启动的计算机或用户，然后选择**属性**
- c. 单击**常规**选项卡并选中**信任计算机作为委派**复选框。对于用户设置，请单击**帐户**选项卡并在**帐户**选项组中选中**信任帐户作为委派**复选框。确保未选中**帐户很敏感，不能进行委派**框。
- d. 单击**确定**以启动要作为委派的计算机或用户。

对需要启动的每个计算机或用户重复上述步骤。必须重新启动计算机才能使安全性更改生效。

如果要禁用“DB2 远程命令服务”安全性功能部件，请输入以下命令：

```
db2set DB2RCMD_LEGACY_MODE=ON
```

2. 可选：更新数据库中的系统目录对象以支持修订包。

如果您希望使用特定于修订包的功能，那么强烈建议您执行此任务。如果您安装了修订包来创建新的安装，那么不必执行此任务，因为目前没有数据库。对于应用了修订包的 DB2 副本中的每个实例，执行下列操作：

- a. 通过发出以下命令来确定与 DB2 副本相关联的实例：

```
DB2DIR\bin\db2ilist
```

其中 *DB2DIR* 表示安装了 DB2 副本的位置。

- b. 对实例中的每个数据库都执行一次以下命令：

```
db2updv97 -d dbname
```

其中 *dbname* 表示数据库的名称。

3. 可选: 对绑定文件进行绑定。将自动绑定数据库实用程序和 CLI 绑定文件。但是, 如果发生错误, 那么可以手动绑定数据库实用程序和 CLI 绑定文件。请参阅第 428 页的『安装修订包后对绑定文件进行绑定』。
4. 可选: 重新编译应用程序。

要利用对应用程序中链接至的文件所作的任何更改, 建议您重新编译应用程序。

5. 可选: 如果已经安装了 DB2 Text Search, 那么您必须运行带有 `/j "TEXT_SEARCH"` 选项的 `db2iupdt` 命令来配置 DB2 Text Search。

## 结果

完成了修订包的安装和配置。

---

## 修订包的安装后任务 (Linux 和 UNIX)

在安装修订包过程中, 绑定数据库实用程序 (`IMPORT`、`EXPORT`、`REORG` 和命令行处理器) 和 CLI 绑定文件时会自动更新 DB2 实例。但是, 如果发生错误, 那么可以手动绑定数据库实用程序和 CLI 绑定文件并更新 DB2 实例。根据您使用的数据库产品和修订包的安装方法, 可能需要更新 DB2 实例, 重新启动 DB2 实例, 重新启动 DB2 管理服务器并启动 `djxlink` 命令。

## 过程

执行下列操作:

1. 如果安装了 InfoSphere Federation Server, 那么运行 `djxlink` 命令。

在安装修订包后并且在运行 `db2iupdt` 之前执行下列任务:

- a. 作为 root 用户登录。
- b. 除去或重命名文件 `djxlink.out`, 该文件位于 `DB2DIR/lib` 目录中, 其中 `DB2DIR` 是 DB2 安装目录。
- c. 确保在当前环境或 `db2dj.ini` 文件中设置了所有适当的变量。例如, 如果要使用联合服务器连接至 Oracle 数据源, 那么将环境变量 `ORACLE_HOME` 设置为 Oracle 主目录。
- d. 运行以下命令:

```
djxlink
```

2. 更新实例以使用新的 DB2 数据库级别。

在安装修订包后, 必须更新该 DB2 副本中的所有现有实例。缺省情况下, `installFixPack` 命令将自动更新 DB2 实例。但是, 如果发生错误, 那么可以手动更新实例。

执行下列步骤:

- a. 作为 root 用户登录。
- b. 通过发出以下命令来确定与 DB2 副本相关联的实例:

```
DB2DIR/instance/db2ilist
```

其中 `DB2DIR` 表示安装了 DB2 副本的位置。

- c. 如果对 `db2profile` 或 `db2cshrc` 脚本进行了任何更改，请备份这些脚本或者将更改分别复制到 `userprofile` 和 `usercshrc` 脚本中。

由于 `db2iupdt` 命令覆盖 `db2profile` 和 `db2cshrc` 脚本，因此此操作是必需的。它不覆盖 `userprofile` 和 `usercshrc` 脚本。

- d. 对每个实例发出以下命令：

```
DB2DIR/instance/db2iupdt iname
```

其中 `iname` 表示实例名称，而 `DB2DIR` 表示安装了 DB2 副本的位置。

- e. 如果 DB2 管理服务器 (DAS) 属于安装了修订包的 DB2 副本，那么发出以下命令：

```
DB2DIR/instance/dasupdt
```

其中 `DB2DIR` 是安装了 DB2 副本的位置。如果此 DB2 副本现在正在比所有其他 DB2 副本更新的修订包级别运行，请考虑更新该 DAS 以属于此 DB2 副本。

### 3. 重新启动实例和 DAS。

如果安装了修订包来更新现有安装，那么此步骤是必需的。如果安装了修订包来创建新安装，那么此步骤不是必需的。

要重新启动实例，请执行以下操作：

- a. 作为实例所有者登录。
- b. 发出命令 `db2start`。

对于每个实例重复这些步骤。

要重新启动 DB2 管理服务器，请作为 DAS 所有者登录并运行 `db2admin start` 命令。

4. 可选：如果您在安装修订包之前发出了 `db2iauto` 命令以阻止实例自动启动，请再次对这些实例启用自动启动。以 `root` 用户身份登录时发出下列命令：

```
DB2DIR/instance/db2iauto -on iname
```

其中 `DB2DIR` 是安装了 DB2 副本的位置，而 `iname` 则表示实例所有者名称。必须对您在安装修订包之前使用 `db2iauto` 命令改变的每个实例执行一次此命令。

5. 可选：对绑定文件进行绑定。将自动绑定数据库实用程序和 CLI 绑定文件。但是，如果发生错误，那么可以手动绑定数据库实用程序和 CLI 绑定文件。请参阅第 428 页的『安装修订包后对绑定文件进行绑定』。
6. 可选：重新编译应用程序。

要利用对应用程序中链接至的文件所作的任何更改，建议您重新编译应用程序。

## 结果

完成这些任务后，就完成了修订包安装和配置。

## 安装修订包后对绑定文件进行绑定

在为服务器安装修订包过程中，将自动绑定数据库实用程序（**IMPORT**、**EXPORT**、**REORG** 和命令行处理器）和 CLI 绑定文件。但是，如果在客户机上安装修订包或发生错误，那么可以手动绑定数据库实用程序和 CLI 绑定文件。对于 DB2 数据库 Linux 版、UNIX 版和 Windows 版以及主机或 System i 数据库服务器，必须绑定不同的绑定文件子集。

### 开始之前

确保您具有执行 **BIND** 命令的必需权限。

### 关于此任务

**注：**不能使用 IBM 数据服务器运行时客户机来绑定数据库实用程序和 CLI 绑定文件。从与数据服务器运行时客户机在相同操作系统以及相同 DB2 版本和修订包级别运行的 IBM 数据服务器客户机（或其他 DB2 数据库产品）执行 **BIND** 命令。

### 过程

要对绑定文件进行绑定：

1. 如果在具有现成数据库的 DB2 数据库产品基础上安装修订包，请对每个数据库执行一次下列命令：

```
db2 terminate
db2 CONNECT TO dbname user USERID using PASSWORD
db2 BIND path\db2schema.bnd BLOCKING ALL GRANT PUBLIC SQLERROR CONTINUE
db2 BIND path\@db2ubind.lst BLOCKING ALL GRANT PUBLIC ACTION ADD
db2 BIND path\@db2cli.lst BLOCKING ALL GRANT PUBLIC ACTION ADD
db2 terminate
```

其中 *dbname* 表示应将文件绑定至的数据库的名称，而 *path* 是绑定文件所在的目录的完整路径名，例如 *INSTHOME*\sql1lib\bnd（其中 *INSTHOME* 表示 DB2 实例的主目录）。db2ubind.lst 和 db2cli.lst 包含 DB2 数据库产品所使用的必需绑定文件列表。已绑定的程序包将返回 SQL0719N 错误。这是期望的行为。

2. 可选：如果已将修订包安装在具有现成数据库的 DB2 数据库产品上，请通过运行 **REBIND** 或 **db2rbind** 命令来重新绑定程序包。

安装修订包后，某些程序包会被标记为无效。应用程序首次使用被标记为无效的程序包时，会隐式地重新绑定这些程序包。要消除此开销并确保重新绑定操作成功，请手动重新绑定所有程序包。例如，发出 **db2rbind** 命令：

```
db2rbind dbname -l logfile all
```

其中 *dbname* 表示要使其程序包重新生效的数据库的名称，而 *logfile* 是在程序包重新生效期间要用于记录错误的文件名。

3. 如果在具有支持空间的现有数据库的 DB2 数据库产品基础上安装修订包，请对每个数据库执行下列命令：

```
db2 terminate
db2 CONNECT TO dbname
db2 BIND path\BND\@db2gse.lst
db2 terminate
```

其中 *dbname* 表示应将文件绑定至的数据库的名称，而 *path* 是绑定文件所在的目录的完整路径名，例如 *INSTHOME\sql1lib\bnd*（其中 *INSTHOME* 表示 DB2 实例的主目录）。*db2gse.lst* 包含 DB2 Spatial Extender 提供的存储过程的绑定文件名。

4. 如果连接至主机或 System i 服务器上的 DB2 数据库，请执行下列操作：

- 对于 z/OS<sup>®</sup> 或 OS/390<sup>®</sup> 上的 DB2 数据库：

```
db2 terminate
db2 CONNECT TO dbname user USERID using PASSWORD
db2 BIND path\@ddcsmvs.lst BLOCKING ALL SQLERROR CONTINUE GRANT PUBLIC ACTION ADD
db2 terminate
```

- 对于 VM 上的 DB2 数据库：

```
db2 terminate
db2 CONNECT TO dbname user USERID using PASSWORD
db2 BIND path\@ddcsvm.lst BLOCKING ALL SQLERROR CONTINUE GRANT PUBLIC ACTION ADD
db2 terminate
```

- 对于 VSE 上的 DB2 数据库：

```
db2 terminate
db2 CONNECT TO dbname user USERID using PASSWORD
db2 BIND path\@ddcsvse.lst BLOCKING ALL SQLERROR CONTINUE GRANT PUBLIC ACTION ADD
db2 terminate
```

- 对于 System i 上的 DB2 数据库：

```
db2 terminate
db2 CONNECT TO dbname user USERID using PASSWORD
db2 BIND path\@ddcs400.lst BLOCKING ALL SQLERROR CONTINUE GRANT PUBLIC ACTION ADD
db2 terminate
```

其中 *dbname* 表示文件应绑定至的主机或 System i 数据库的名称，而 *path* 是绑定文件所在的目录的完整路径名，例如 *INSTHOME\sql1lib\bnd*（其中 *INSTHOME* 表示 DB2 实例的主目录）。

5. 如果连接至正在不同操作系统（Linux、UNIX 或 Windows）或在不同 DB2 版本或服务级别运行的数据库，那么对这些数据库绑定数据库实用程序和 CLI 绑定文件。

**注：**

- 无论您是连接至另一个 DB2 数据库系统中的数据库还是同一台机器上的另一个 DB2 副本中的数据库，需要执行的操作都相同。
- 如果在多个位置安装了修订包，请对每个唯一的操作系统和 DB2 版本或服务级别的组合执行一次操作。

执行下列操作：

```
db2 terminate
db2 CONNECT TO dbname user USERID using PASSWORD
db2 BIND path\@db2ubind.lst BLOCKING ALL GRANT PUBLIC ACTION ADD
db2 BIND path\@db2cli.lst BLOCKING ALL GRANT PUBLIC ACTION ADD
db2 terminate
```

其中 *dbname* 表示应将文件绑定至的数据库的名称，而 *path* 是绑定文件所在的目录的完整路径名，例如 *INSTHOME\sql1lib\bnd*（其中 *INSTHOME* 表示您在其中发出命令的实例的主目录）。*db2ubind.lst* 和 *db2cli.lst* 包含 DB2 数据库产品所使用的必需绑定文件列表。已绑定的程序包将返回 SQL0719N 错误。这是期望的行为。

## 绑定联合数据库

如果具有现成的联合数据库，那么必须在安装 DB2 修订包之后对绑定文件 *db2dsproc.bnd* 和 *db2stats.bnd* 进行绑定。要对绑定文件进行绑定，您必须具有下列其中一种权限：

- DBADM 权限
- 对模式的 ALTERIN 特权
- 对程序包的 BIND 特权

要对绑定文件 `db2dsproc.bnd` 和 `db2stats.bnd` 进行绑定，请连接至数据库并运行 **BIND** 命令。例如：

```
db2 CONNECT TO dbname user USERID using PASSWORD
db2 bind path/db2dsproc.bnd blocking all grant public
db2 bind path/db2stats.bnd blocking all grant public
db2 terminate
```

其中 *dbname* 表示联合数据库的名称，而 *path* 则表示绑定文件所在目录的完整路径名，如 `$HOME/sql1lib/bnd`，其中 `$HOME` 表示 DB2 实例主目录。



---

## 第 50 章 卸载修订包

安装修订包之后，可以还原到 DB2 数据库产品的先前修订包或 GA 级别。

### 开始之前

在 Linux 和 UNIX 操作系统上，可以还原到较早版本的修订包或 GA 级别。

在 Windows 操作系统上，除非您卸载当前修订包，然后再安装先前级别，否则将无法还原到先前修订包或 GA 级别。

### 过程

1. 在 Linux 或 UNIX 操作系统上，要卸载修订包，请使用带有强制选项 (**-f**) 的 **installFixPack** 命令绕过级别检查。必须从较低级别的修订包或 GA 映像中运行该命令。例如：

```
./installFixPack -f level -b DB2DIR
```

其中

- **DB2DIR** 是您要强制还原为较低级别的修订包或 GA 映像的 DB2 数据库产品所在的位置。例如：

```
./installFixPack -f level -b /opt/ibm/db2/V10.1
```

2. 在 Windows 操作系统上，要卸载修订包，请使用可通过 Windows“控制面板”访问的“添加或删除程序”窗口。有关从 Windows 操作系统中除去软件产品的更多信息，请参阅操作系统的帮助。
3. 使该实例与另一个处于更低级别（与运行该实例的原始 DB2 副本相比）的 DB2 副本相关联。可通过从新目录中发出 **db2iupdt -f level** 来更新所有实例。

### 下一步做什么

**注：**在卸载更低版本修订包之前，请除去或卸载不适用于较早版本的修订包或 GA 级别的任何功能。



---

## 第 9 部分 卸载 DB2 数据库产品

从操作系统中除去 DB2 数据库产品。

仅当不再需要现有 DB2 实例和数据库时，才应该从 Windows 操作系统中完全卸载 DB2 数据库产品。

在 Linux 和 UNIX 操作系统上，root 用户和非 root 用户的 DB2 数据库产品的卸载过程不相同。



---

## 第 51 章 卸载 DB2 数据库产品 (Linux 和 UNIX)

此任务提供从 Linux 或 UNIX 操作系统中除去 DB2 数据库产品时需要执行的步骤。

### 关于此任务

安装新版本的 DB2 数据库产品不需要执行此任务。在 Linux 或 UNIX 上，每个版本的 DB2 数据库产品都具有不同的安装路径，因此可以共存于同一计算机上。

**注：**此任务适用于使用 root 用户权限安装的 DB2 数据库产品。独立主题说明如何卸载作为非 root 用户安装的 DB2 数据库产品。

### 过程

要除去 DB2 数据库产品：

1. 可选：删除所有数据库。可以使用 **DROP DATABASE** 命令来删除数据库。当删除一个实例却没有首先删除数据库时，数据库文件在文件系统上保持完整。
2. 停止 DB2 管理服务器。请参阅安装 *DB2 服务器手册*。
3. 除去 DB2 管理服务器，或者运行 **dasupdt** 命令以将 DB2 管理服务器更新到另一个安装路径。要除去 DB2 管理服务器，请参阅 *安装 DB2 服务器手册*。
4. 停止所有 DB2 实例。请参阅 *安装 DB2 服务器手册*。
5. 除去 DB2 实例，或者运行 **db2iupdt** 命令以将这些实例更新到另一个安装路径。要除去 DB2 实例，请参阅 *安装 DB2 服务器手册*。
6. 除去 DB2 数据库产品。请参阅 *安装 DB2 服务器手册*。

---

## 停止 DB2 管理服务器 (Linux 和 UNIX)

必须在停止 DB2 管理服务器 (DAS) 之后才能除去 DB2 产品。

### 关于此任务

**要点：**版本 9.7 中已经不推荐使用“DB2 管理服务器 (DAS)”，在以后的发行版中可能会将其除去。DAS 在 DB2 pureScale 环境中不受支持。通过使用安全 Shell 协议的软件程序进行远程管理。有关更多信息，请参阅『不推荐使用 DB2 管理服务器 (DAS)』（网址为 ）。

当卸载 DB2 产品时，如果要除去最近一次生成的 DB2 副本，那么必须删除 DAS。如果具有其他 DB2 副本，那么建议您运行 **dasupdt** 命令，以使 DAS 与另一 DB2 副本相关联。如果决定删除 DAS，那么您必须先停止 DAS。

**注：**此任务不适用于 DB2 产品的非 root 用户安装。

### 过程

要停止 DB2 管理服务器：

1. 作为 DB2 管理服务器所有者登录。
2. 通过输入 **db2admin stop** 命令停止 DB2 管理服务器。

---

## 除去 DB2 管理服务器 (Linux 和 UNIX)

如果要除去最新的 DB2 副本，那么必须先除去 DB2 管理服务器 (DAS)，然后再除去 DB2 数据库产品。

### 关于此任务

**要点：** 版本 9.7 中已经不推荐使用“DB2 管理服务器 (DAS)”，在以后的发行版中可能会将其除去。DAS 在 DB2 pureScale 环境中不受支持。通过使用安全 Shell 协议的软件程序进行远程管理。有关更多信息，请参阅『不推荐使用 DB2 管理服务器 (DAS)』（网址为 ）。

如果要除去 DB2 副本，但具有其他 DB2 副本，请从您要使 DB2 DAS 与之相关联的 DB2 副本中运行 **dasupdt** 命令。

### 限制

此任务仅适用于使用 root 用户权限安装的 DB2 数据库产品。

### 过程

要除去 DAS:

1. 作为具有 root 用户权限的用户登录。
2. 停止 DAS。 例如:

```
db2admin stop
```

3. 除去 DAS。 输入以下命令:

```
DB2DIR/instance/dasdrop
```

其中 *DB2DIR* 是您在安装 DB2 数据库产品期间所指定的位置。对于 UNIX，缺省安装路径为 `/opt/IBM/db2/V10.1`。对于 Linux，缺省安装路径为 `/opt/ibm/db2/V10.1`。

---

## 停止 root 用户 DB2 实例 (Linux 和 UNIX)

必须停止与您要卸载的 DB2 副本相关联的所有 DB2 实例。卸载当前副本可能不会影响与其他 DB2 副本相关联的实例。

### 关于此任务

**注：** 此任务适用于使用 root 用户权限安装的 DB2 数据库产品。

### 过程

要停止 DB2 实例:

1. 作为具有 root 用户权限的用户登录。
2. 通过输入下列命令，获取与当前 DB2 副本相关联的所有 DB2 实例的名称列表:

```
DB2DIR/bin/db2ilist
```

其中 *DB2DIR* 是您在安装 DB2 数据库产品期间所指定的位置。对于 UNIX，缺省安装路径为 `/opt/IBM/db2/V10.1`。对于 Linux，缺省安装路径为 `/opt/ibm/db2/V10.1`。

3. 如果脚本没有包含在 `.profile` 中，请运行此脚本。

```
. INSTHOME/sql1lib/db2profile (bash、 Bourne 或 Korn shell 程序)
source INSTHOME/sql1lib/db2cshrc (C shell)
```

其中 *INSTHOME* 是实例的主目录。

4. 建议您保存下列文件:

- 数据库管理器配置文件 `$HOME/sql1lib/db2system`
- 节点配置文件 `$HOME/sql1lib/db2nodes.cfg`
- 位于 `$HOME/sql1lib/function` 中的用户定义的函数或受防护的存储过程应用程序。

5. 通过输入 `db2stop force` 命令停止 DB2 数据库管理器。

6. 通过输入 `db2 terminate` 命令确认实例已停止。

7. 对于每个实例重复这些步骤。

---

## 除去 DB2 实例 (Linux和 UNIX)

此任务说明如何除去系统上的某些或全部 root 用户实例。仅当您不打算使用 DB2 数据库产品，或者不想将现有实例升级到更高版本的 DB2 数据库产品时，才除去 DB2 实例。

### 关于此任务

如果要除去最新的 DB2 版本 9 副本，那么可以先除去 DB2 实例，然后再除去 DB2 数据库产品。如果要除去 DB2 版本 9 副本，但具有其他 DB2 版本 9 副本，那么可以从想使 DB2 实例与之相关联的 DB2 副本中运行 `db2iupdt` 命令。

如果将某个实例拥有的 DB2 数据库编目到了相同发行版的另一个实例下，那么当除去该实例后，仍可以使用这些数据库。即使除去了该实例，数据库仍然完整无缺并可复用，除非明确删除了数据库文件。

只有同时安装了新旧版本的 DB2 数据库时才能进行升级。如果已经除去了与某个实例相关联的 DB2 副本，就无法对该实例进行升级。

### 限制

此任务不适用于非 root 用户安装。要除去非 root 用户实例，必须卸载 DB2 数据库产品。

### 过程

要除去实例:

1. 作为具有 root 用户权限的用户登录。
2. 可选: 如果您确定不再需要相关联的数据库中的数据，那么可以从系统中除去数据库文件，也可以删除数据库，然后再删除实例。
3. 通过输入以下命令来除去实例:

```
DB2DIR/instance/db2idrop InstName
```

其中 *DB2DIR* 是您在安装 DB2 数据库产品期间所指定的位置。对于 UNIX，缺省安装路径为 `/opt/IBM/db2/V10.1`。对于 Linux，缺省安装路径为 `/opt/ibm/db2/V10.1`。

**db2idrop** 命令从实例列表中除去实例条目，并除去 *INSTHOME*/sql1lib 目录，其中 *INSTHOME* 是实例的主目录，而 *InstName* 是实例的登录名。如果将任何文件存储在 /sql1lib 目录中，那么此操作将除去这些文件。如果仍需要这些文件，那么必须在删除实例之前将它们复制一份。

4. 可选：作为具有 root 用户权限的用户，除去实例所有者的用户标识和组（如果仅用于该实例）。如果您打算重新创建该实例，请不要将它们除去。

注：此步骤是可选的，因为实例所有者和实例所有者组可用于其他用途。

---

## 使用 **db2\_deinstall** 和 **doce\_deinstall** 命令除去 DB2 数据库产品 (Linux 和 UNIX)

此任务提供使用 **db2\_deinstall** 和 **doce\_deinstall** 命令除去 DB2 数据库产品或 DB2 数据库组件时需要执行的步骤。

### 开始之前

从系统中除去 DB2 数据库产品之前，请确保已执行第 435 页的第 51 章，『卸载 DB2 数据库产品 (Linux 和 UNIX)』中概述的所有步骤。

### 关于此任务

此任务适用于使用 root 用户权限安装的 DB2 数据库产品。

**db2\_deinstall** 命令将从系统中除去 DB2 数据库产品。

**doce\_deinstall** 命令除去 DB2 信息中心，它位于和 **doce\_deinstall** 工具相同的安装路径中。

### 限制

- 不能使用本机操作系统实用程序（例如 rpm 或 SMIT）除去 DB2 数据库产品。
- **doce\_deinstall** 命令仅在 Linux 操作系统（Linux x32 和 x64）上可用。

### 过程

要从特定路径中除去 DB2 数据库产品、功能部件或 DB2 信息中心，请执行以下操作：

1. 使用 root 用户权限登录。
2. 访问 DB2 数据库产品所在的路径。
3. 运行下列其中一个命令：
  - 要在当前位置从已安装的 DB2 数据库产品中除去功能部件，请从 *DB2DIR/install* 目录运行 **db2\_deinstall -F** 命令。
  - 要在当前位置除去所有已安装的 DB2 数据库产品，请从 *DB2DIR/install* 目录运行 **db2\_deinstall -a** 命令。
  - 要使用响应文件除去 DB2 数据库产品，请从 *DB2DIR/install* 目录运行 **db2\_deinstall -r response\_file** 命令。可以使用样本响应文件来卸载产品。例如，**doce\_deinstall -r db2un.rsp**
  - 要在当前位置除去 DB2 信息中心，请从 *DB2DIR/install* 目录运行 **doce\_deinstall -a** 命令。



- 要使用响应文件除去 *DB2* 信息中心，请从 *DB2DIR/install* 目录运行 `doce_deinstall -r response_file` 命令。可以使用样本响应文件来卸载信息中心。例如，`doce_deinstall -r doceun.rsp`

其中，*DB2DIR* 是您在安装 *DB2* 数据库产品时指定的位置。



---

## 第 52 章 卸载非 root 用户 DB2 数据库产品 (Linux 和 UNIX)

此任务提供从 Linux 或 UNIX 操作系统除去非 root 用户 DB2 数据库产品时需要执行的步骤。

### 关于此任务

**注：**此任务适用于未使用 root 用户权限安装的 DB2 数据库产品。要卸载使用 root 用户权限安装的 DB2 数据库产品，请参阅第 435 页的第 51 章，『卸载 DB2 数据库产品 (Linux 和 UNIX)』

DB2 数据库产品的非 root 用户安装采用与 root 用户安装相同的方式进行卸载。然而，两者之间存在重大差别，在子步骤中将对此进行详细描述。

### 过程

要除去 DB2 数据库产品：

1. 停止非 root 用户实例。
2. 除去 DB2 数据库产品。

---

## 停止非 root 用户实例 (Linux 和 UNIX)

必须停止非 root 用户实例，然后才卸载 DB2 数据库产品。

### 关于此任务

**注：**此任务适用于使用非 root 用户权限安装的 DB2 数据库产品。

### 过程

要停止 DB2 实例：

1. 作为非 root 用户实例所有者登录。
2. 如果启动脚本没有包含在 .profile 中，那么运行它。

```
. $HOME/sqlllib/db2profile (bash、Bourne 或 Korn shell 程序)
source $HOME/sqlllib/db2cshrc (C shell)
```

其中 *\$HOME* 是您的主目录。

3. 您可能想要保存下列任何文件：
  - 数据库管理器配置文件 db2system
  - 在运行 **db2rfe** 之前用于启用 root 用户功能的配置文件。
  - 位于 *\$HOME/sqlllib/function* 中的用户定义的函数或受防护的存储过程应用程序。
4. 通过输入 **db2stop force** 命令停止 DB2 数据库管理器。
5. 通过输入 **db2 terminate** 命令确认实例已停止。

---

## 使用 `db2_deinstall` 除去非 root 用户 DB2 数据库产品 (Linux 和 UNIX)

此任务提供使用 `db2_deinstall` 命令除去非 root 用户 DB2 数据库产品或组件时需要执行的步骤。

### 开始之前

您必须停止非 root 用户实例，然后才运行 `db2_deinstall` 命令。

### 关于此任务

- 此任务适用于未使用 root 用户权限安装的 DB2 数据库产品。存在用于卸载使用 root 用户权限安装的 DB2 数据库产品的独立任务。
- 与 root 用户一样，非 root 用户可以使用 `db2_deinstall` 命令来卸载 DB2 数据库产品。用于非 root 用户安装的 `db2_deinstall` 命令具有与 root 用户安装时相同的选项，并且还具其他选项：`-f sqllib`。
- 作为非 root 用户运行 `db2_deinstall` 时将卸载 DB2 数据库产品并删除非 root 用户实例，牢记这一点很重要。这与 root 用户安装不同，root 用户安装时运行 `db2_deinstall` 命令将仅卸载 DB2 数据库程序文件。
- 不能使用本机操作系统实用程序（例如 `rpm` 或 `SMIT`）除去 DB2 数据库产品。

### 过程

要卸载非 root 用户安装的 DB2 数据库产品：

1. 使用先前用于安装 DB2 数据库产品的用户标识登录。
2. 浏览至 `$HOME/sqllib/install` 目录，其中 `$HOME` 是主目录。
3. 运行 `db2_deinstall` 命令。

#### 注：

- 如果您在指定了 `-a` 选项的情况下运行 `db2_deinstall` 命令，那么将除去 DB2 数据库程序文件，但会将所有配置文件留在名为 `sqllib_bk` 的备份目录中。
- 如果在指定了 `-a -f sqllib` 选项的情况下运行 `db2_deinstall` 命令，那么将除去您的主目录中的整个 `sqllib` 子目录。如果在 `sqllib` 中有您想要保留的任何文件，那么务必在运行 `db2_deinstall -a -f sqllib` 命令之前将它们复制到其他位置。
- 与 root 用户安装一样，在指定了 `-F` 选项的情况下针对非 root 用户安装运行 `db2_deinstall` 命令时，将允许非 root 用户除去特定 DB2 功能部件。

---

## 第 53 章 卸载 DB2 数据库产品 (Windows)

此任务提供从 Windows 操作系统中彻底除去 DB2 数据库产品时需要执行的步骤。仅当不再需要现有 DB2 实例和数据库时才执行此任务。

### 关于此任务

如果正在卸载缺省 DB2 副本，并且系统上有其他 DB2 副本，请使用 **db2swtch** 命令在继续卸载之前选择一个新的缺省副本。此外，如果 DB2 管理服务器 (DAS) 正在要除去的那个副本下运行，请将该 DAS 移到不会被除去的副本下。否则，在卸载之后需要使用 **db2admin create** 命令重新创建 DAS，并且要重新配置 DAS 才能使某些功能起作用。

### 过程

要从 Windows 中除去 DB2 数据库产品：

1. 可选：使用 **drop database** 命令来删除所有数据库。确保不再需要这些数据库。如果删除了数据库，那么所有的数据都会丢失。
2. 停止所有 DB2 进程和服务。可以通过 Windows 的“服务”面板或者发出 **db2stop** 命令来完成此任务。如果没有停止 DB2 服务和进程就试图除去 DB2 数据库产品，那么将接收到一条警告，该警告包含内存中保留有 DB2 DLL 的进程和服务的列表。如果您将使用“添加或删除程序”来删除 DB2 数据库产品，那么此步骤是可选的。
3. 可以通过以下两个选项来除去 DB2 数据库产品：
  - “添加/删除程序”

可通过 Windows 的“控制面板”进行访问，使用“添加或删除程序”窗口来除去 DB2 数据库产品。有关从 Windows 操作系统中除去软件产品的更多信息，请参阅操作系统的帮助。

- **db2unins** 命令

可以从 *DB2DIR\bin* 目录运行 **db2unins** 命令以除去 DB2 数据库产品、功能部件或语言。使用此命令时，可以通过指定 **/p** 参数同时卸载多个 DB2 数据库产品。可以使用响应文件并通过 **/u** 参数来卸载 DB2 数据库产品、功能部件或语言。

### 下一步做什么

遗憾的是，使用控制面板 > 添加或删除程序工具或者使用 **db2unins /p** 命令或 **db2unins /u** 命令并不是始终都能除去 DB2 数据库产品。仅当上述方法失败时才能尝试使用以下卸载选项。

为了强制除去 Windows 系统中的所有 DB2 副本，运行 **db2unins /f** 命令。此命令将对系统上的所有 DB2 副本都执行粗暴的强制卸载。除了用户数据（例如，DB2 数据库）之外的所有资源都将被强制删除。在运行带 **/f** 参数的此命令之前，请参阅 **db2unins** 命令以了解详细信息。



---

## 第 54 章 卸载 DB2 副本和 IBM 数据库客户机接口副本

### 关于此任务

#### 在 Linux 和 UNIX 操作系统上

从正在使用的 DB2 副本中使用 **db2\_deinstall** 命令。**db2\_deinstall** 命令卸载与 **db2\_deinstall** 工具位于相同安装路径中的已安装 DB2 产品或功能部件。

**db2\_deinstall** 命令在 DB2 产品 DVD 上也可用。您要卸载的产品版本必须与 DB2 DVD 上的产品版本相符。如果在从 DB2 DVD 运行 **db2\_deinstall** 命令时未提供 **-b** 参数，那么系统将提示您输入安装路径。

使用 **db2is** 命令来查看已安装 DB2 产品和功能部件的列表。如果当前有一个或多个实例与 DB2 副本关联，那么不能卸载该 DB2 副本。

#### 在 Windows 操作系统上

要在 Windows 操作系统上卸载 DB2 副本，使用下列方法之一：

- 使用 Windows 添加/删除控制面板 Applet。
- 从已安装的 DB2 副本目录运行 **db2unins** 命令

#### 注：

- 即使有实例与 DB2 副本关联，也可以卸载 DB2。如果执行此操作，那么实例信息将随 DB2 卸载一起除去。因此，在管理、恢复和卸载实例时要特别小心。
- 如果安装了多个 V9 副本，那么不能除去缺省 DB2 副本。如果要除去缺省 DB2 副本，请在卸载之前将缺省 DB2 副本切换为一个其他的 DB2 副本。有关切换缺省 DB2 副本的更多信息，请参阅 **db2swtch** 命令。

当 DB2 副本和 IBM 数据服务器驱动程序副本均在机器上时，卸载 DB2 副本

### DB2 V9.5

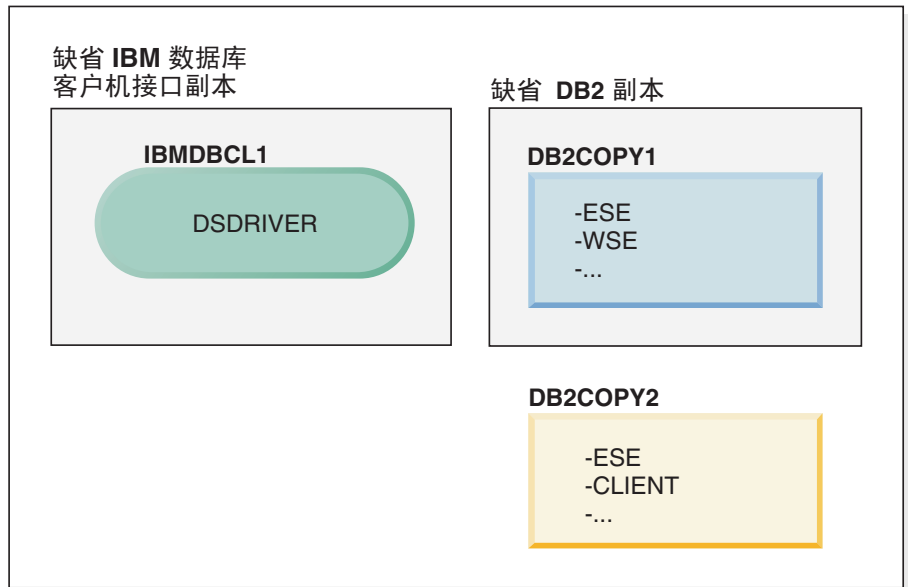

### 图注



在此处介绍的方案中，IBMDBCL1 是缺省 IBM 数据库客户机接口副本，DB2COPY1 是缺省 DB2 副本，还有另一个 DB2 副本（DB2COPY2）。



## DB2 V9.5

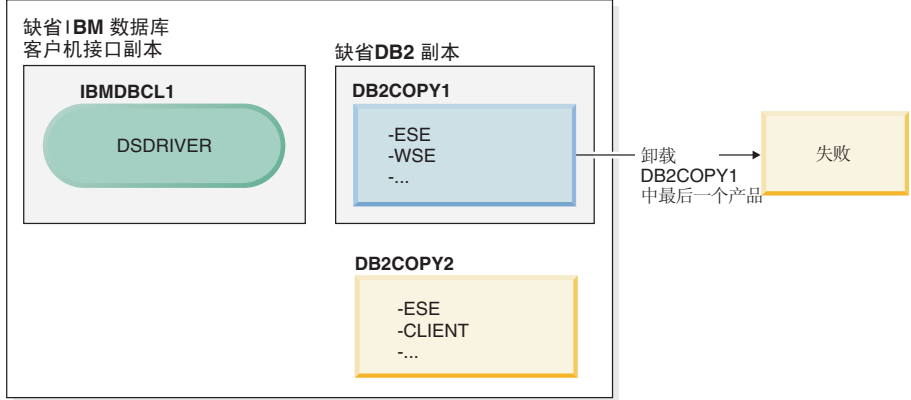

### 图注



您决定卸载属于 DB2COPY1 的所有 DB2 产品。当您尝试卸载 DB2COPY1 内的最后一个 DB2 产品时，因为它是缺省 DB2 副本，所以卸载请求将失败。

在卸载缺省 DB2 副本中剩余的最后一个 DB2 产品时，如果系统上还有另一个 DB2 副本，那么必须将缺省 DB2 副本从一个 DB2 副本切换到另一个 DB2 副本。

## DB2 V9.5

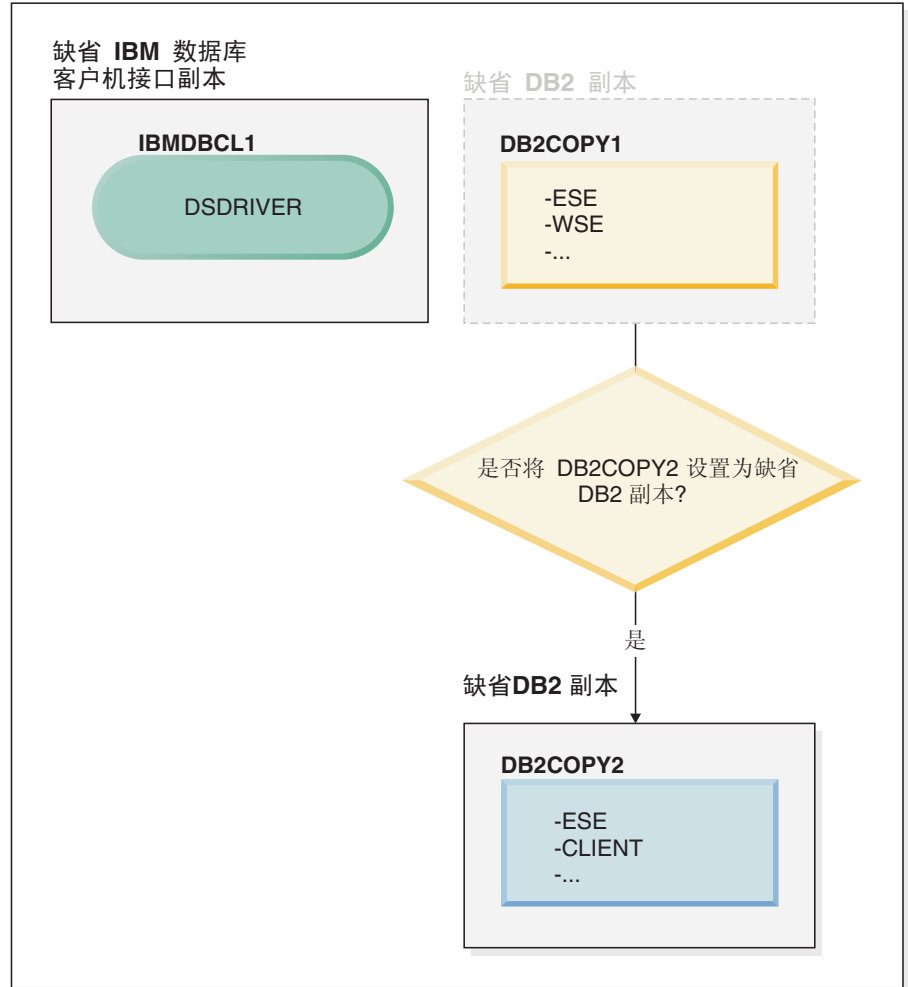

### 图注

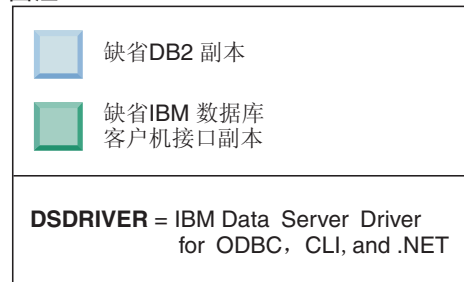

要更改缺省 DB2 副本，请使用不带自变量的 `db2swtch` 命令（仅限于 Windows）来启动缺省 DB2 和 IBM 数据库客户机接口选择向导。该向导将在您选择新的缺省 DB2 时显示所有可能的候选者。

在这种情况下，可选择 DB2COPY2 作为新的缺省 DB2 副本。

将 DB2COPY2 设置为缺省 DB2 副本之后，可以请求卸载 DB2COPY1 中的最后一个产品。

## DB2 V9.5

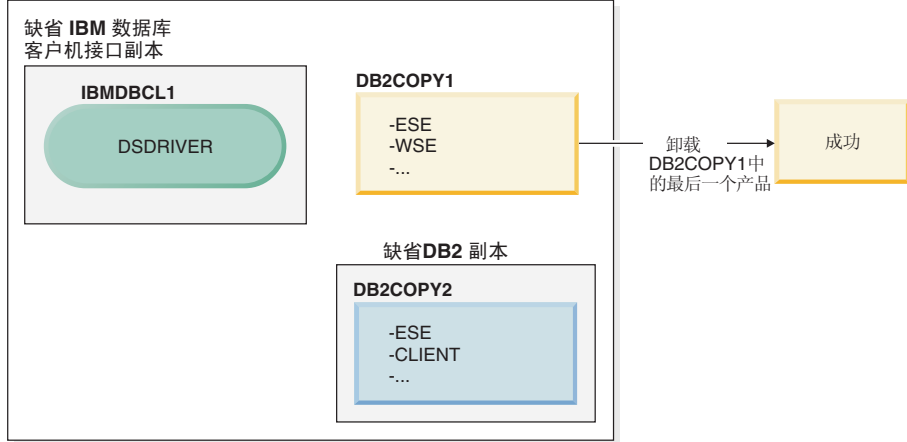

### 图注



由于 DB2COPY1 不再是缺省 DB2 副本，因此卸载请求成功。

仅当 **IBM** 数据服务器驱动程序副本位于机器上时，才能卸载这些副本

随着时间的推移，您可以安装多个 DSDRIVER。只有一个 IBM 数据库客户机接口副本是缺省副本。您有时可能会决定卸载作为缺省 IBM 数据库客户机接口副本的 DSDRIVER。

## DB2 V9.5

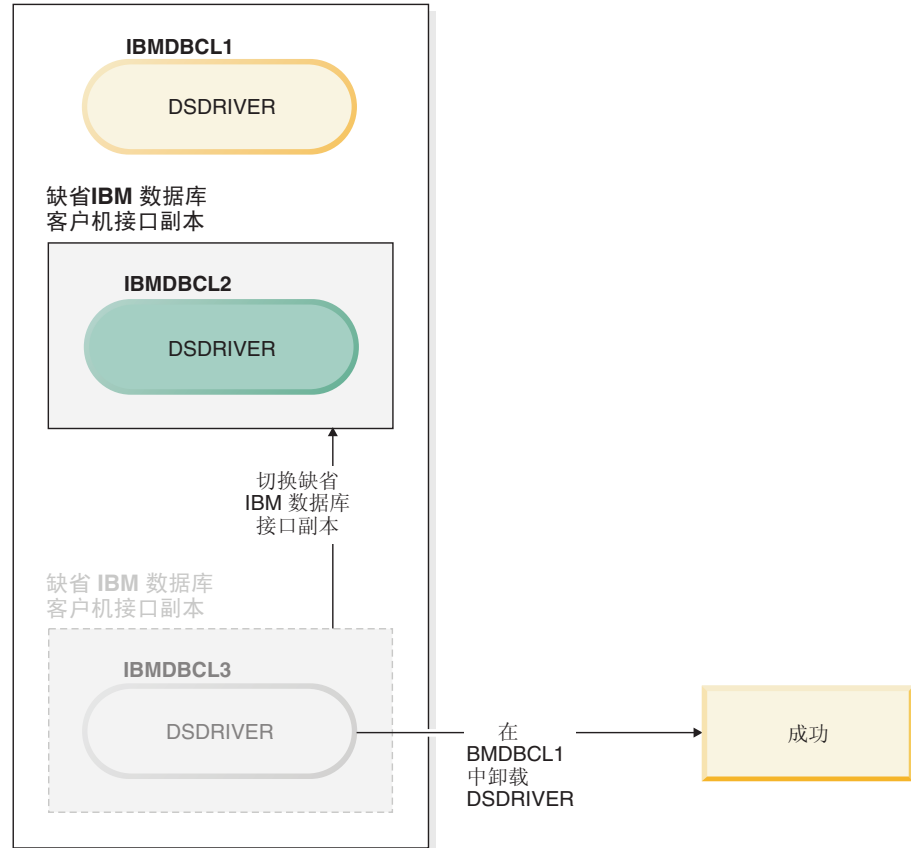

### 图注

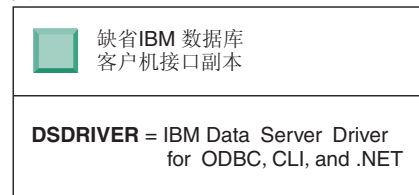

当卸载缺省 IBM 数据库客户机接口副本时，数据库管理器将从剩余的 DSDRIVER 中选择任何一个作为新的缺省 IBM 数据库客户机接口副本。除非在请求卸载之前切换了缺省值，否则您将无法控制哪个 DSDRIVER 成为新的缺省副本。（如果除初始缺省值之外只剩下一个 DSDRIVER，那么您将知道数据库管理器会选择哪个 DSDRIVER。如果除了初始缺省值之外还安装了多个 DSDRIVER，那么您将无法知道数据库管理器会选择哪个 DSDRIVER。）

当 IBM 数据服务器驱动程序副本和 DB2 副本均在机器上时，卸载 IBM 数据服务器驱动程序副本

## DB2 V9.5

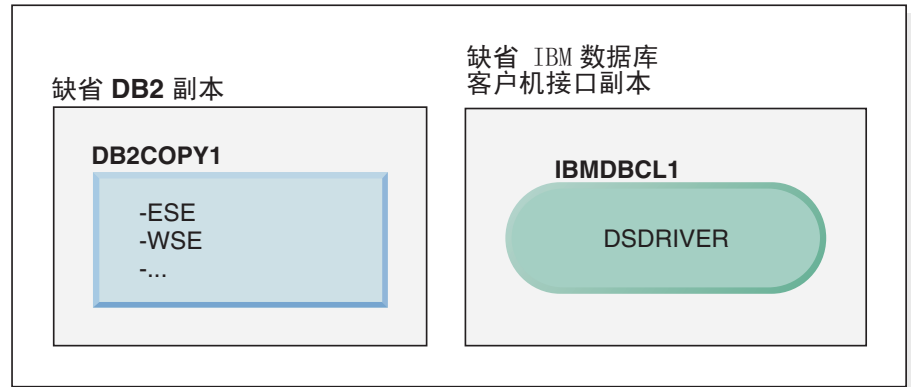

### 图注



在此处介绍的方案中，DB2COPY1 是缺省 DB2 副本，而 IBMDBCL1 是缺省 IBM 数据库客户机接口副本。

您决定卸载 IBMDBCL1 中的 DSDRIVER。

## DB2 V9.5

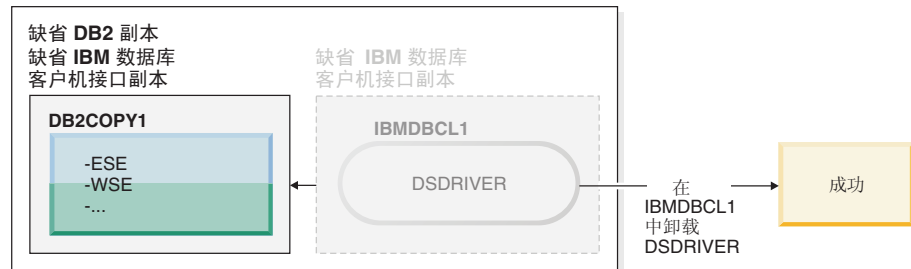

### 图注



作为卸载请求的一部分，数据库管理器会自动切换缺省 IBM 数据库客户机接口副本，以便 DB2COPY1 成为缺省 DB2 副本和缺省 IBM 数据库客户机接口副本。（如果机器上有多个 DB2 副本，那么情况也是如此。）



---

## 第 55 章 使用响应文件来卸载 DB2 数据库产品、功能部件或语言 (Linux 和 UNIX)

要静默卸载 DB2 副本中的 DB2 数据库产品、功能部件或语言，请使用带有 **-r** 选项的 **db2\_deinstall** 命令。

### 关于此任务

还可以使用响应文件来卸载 *DB2 信息中心*。

如果在不同安装路径中安装了 DB2 数据库产品，那么必须在每个安装路径中单独运行此命令。样本响应文件 `db2un.rsp` 位于 `DB2DIR/install` 中，其中 `DB2DIR` 指定 DB2 产品的安装路径。

### 过程

要执行卸载：

1. 定制 `db2un.rsp` 响应文件。要激活响应文件中的项，除去关键字左边的星号 (\*)。然后，使用新设置替换位于值右边的当前设置。可能的设置列示在等号右边。
2. 运行 **db2\_deinstall** 命令。例如，**db2\_deinstall -r db2un.rsp**。
3. 完成卸载之后，请检查日志文件中的消息。日志文件位于以下位置：
  - 对于 root 用户安装： `/tmp/db2_deinstall.log.process-id`
  - 对于非 root 用户安装： `/tmp/db2_deinstall_user-id.log`





---

## 第 56 章 使用响应文件来卸载 DB2 产品、功能部件或语言 ( Windows )

### 开始之前

在开始卸载之前，确保您具有执行卸载所必需的所有用户帐户。

### 关于此任务

要以静默方式卸载 DB2 副本中的 DB2 产品、功能部件或语言，请使用带有 **-u** 参数的 **db2unins** 命令。

如果在不同安装路径中安装了 DB2 产品，那么必须在每个安装路径中单独运行此命令。样本响应文件 **db2un.rsp** 位于 **DB2DIR\install** 中，其中 **DB2DIR** 指定 DB2 产品的安装路径。

如果您具有集群环境，那么在卸载 DB2 产品之前，必须在最初运行 **db2mcs** 命令的同一服务器中运行带有 **-u** 参数的 **db2mcs** 命令来创建故障转移基础结构。有关详细信息，请参阅 **db2mcs** 命令。

### 过程

要执行卸载：

1. 定制 **db2un.rsp** 响应文件。要激活响应文件中的项，除去关键字左边的星号 (\*)。然后，使用新设置替换位于值右边的当前设置。可能的设置列示在等号右边。
2. 运行 **db2unins** 命令。例如，**db2unins -u c:\db2un.rsp**。可以在 **SQLLIB\BIN** 目录下找到 **db2unins** 命令。
3. 完成卸载之后，请检查日志文件中的消息。缺省日志文件位置为 **My Documents\DB2LOG\db2un\_timestamp.log**。



---

## 第 57 章 卸载修订包

安装修订包之后，可以还原到 DB2 数据库产品的先前修订包或 GA 级别。

### 开始之前

在 Linux 和 UNIX 操作系统上，可以还原到较早版本的修订包或 GA 级别。

在 Windows 操作系统上，除非您卸载当前修订包，然后再安装先前级别，否则将无法还原到先前修订包或 GA 级别。

### 过程

1. 在 Linux 或 UNIX 操作系统上，要卸载修订包，请使用带有强制选项 (**-f**) 的 **installFixPack** 命令绕过级别检查。必须从较低级别的修订包或 GA 映像中运行该命令。例如：

```
./installFixPack -f level -b DB2DIR
```

其中

- **DB2DIR** 是您要强制还原为较低级别的修订包或 GA 映像的 DB2 数据库产品所在的位置。例如：

```
./installFixPack -f level -b /opt/ibm/db2/V10.1
```

2. 在 Windows 操作系统上，要卸载修订包，请使用可通过 Windows“控制面板”访问的“添加或删除程序”窗口。有关从 Windows 操作系统中除去软件产品的更多信息，请参阅操作系统的帮助。
3. 使该实例与另一个处于更低级别（与运行该实例的原始 DB2 副本相比）的 DB2 副本相关联。可通过从新目录中发出 **db2iupdt -f level** 来更新所有实例。

### 下一步做什么

**注：**在卸载更低版本修订包之前，请除去或卸载不适用于较早版本的修订包或 GA 级别的任何功能。



---

## 第 10 部分 使用 DB2 安装程序来安装和升级 SA MP

在 AIX、Linux 和 Solaris 操作系统上，IBM Tivoli System Automation for Multiplatforms (SA MP) 与 IBM 数据服务器集成在一起作为 DB2 High Availability Feature 的一部分。可以使用 DB2 安装程序或者 IBM 数据服务器安装介质中所包含的 **installSAM** 和 **uninstallSAM** 脚本来安装、升级或卸载 SA MP。在 Windows 操作系统上，SA MP 作为 DB2 High Availability Feature 的一部分捆绑提供，但它未与 DB2 安装程序集成。

### 开始之前

- 要安装和使用 SA MP，SA MP 的系统配置和计划使用必须满足随 SA MP（与 IBM 数据服务器相集成）一起提供的许可证条款。

有关与 IBM 数据服务器集成在一起的 SA MP 的许可证的详细信息，请参阅第 481 页的第 64 章，『有关使用与 IBM 数据服务器集成在一起的 IBM Tivoli System Automation for Multiplatforms (SA MP) 的许可条款』。

- 要安装或升级 SA MP，与 IBM 数据服务器集成在一起的 SA MP 必须支持您使用的系统体系结构。

有关 SA MP 支持的软件和硬件的更多信息，请参阅第 483 页的第 65 章，『IBM Tivoli System Automation for Multiplatforms (SA MP) 支持的软件和硬件』。

- 必须具有 root 用户权限才能安装 SA MP。

如果作为非 root 用户来安装 IBM 数据服务器，那么可以从 IBM DB2 安装介质中单独安装 SA MP。当单独安装 SA MP 时，您仍然必须具有 root 用户权限。

- SA MP 不支持 AIX 系统工作负载分区 (WPAR)、Solaris 9 平台和 Solaris x64 AMD64，也不支持 Solaris 上的非全局区域。有关支持的平台和系统配置列表，请参阅 <http://publib.boulder.ibm.com/tividd/td/IBMTivoliSystemAutomationforMultiplatforms3.1.html>。
- 如果 IBM PowerHA SystemMirror for AIX 集群正在运行，那么不能执行 TSAMP 安装或升级，因为 Tivoli SA MP 绑定了依赖于 PowerHA SystemMirror 的 Reliable Scalable Cluster Technology (RSCT) 文件集。要跳过 TSAMP 安装，可使用 **db2\_install** 命令或 **installFixPack** 命令。

有关使用 PowerHA SystemMirror 集群安装或升级 TSAMP 的信息，请参阅标题为“HACMP 环境中的 DB2 服务器升级指南”的白皮书，可从“IBM 支持与下载”Web 站点 (<http://www.ibm.com/support/docview.wss?uid=swg21045033>) 获取该白皮书。



---

## 第 58 章 IBM Tivoli System Automation for Multiplatforms (SA MP) Base Component

IBM Tivoli System Automation for Multiplatforms (SA MP) Base Component 为 AIX、Linux、Solaris SPARC 和 Windows 提供了高可用性及灾难恢复功能。

SA MP 与 AIX、Linux 和 Solaris SPARC 操作系统上的 DB2 Enterprise Server Edition、DB2 Advanced Enterprise Server Edition、DB2 工作组服务器版、DB2 Connect Enterprise Edition 和 DB2 Connect Application Server Edition 集成在一起。它还与 Express 版集成到一起以与 DB2 Express-C 定期许可证 (FTL) 和 DB2 High Availability Feature 配合使用。

在 Windows 操作系统上，SA MP 与所有这些 DB2 数据库产品和功能部件捆绑在一起，但是未与 DB2 数据库产品安装程序集成在一起。

可以使用 SA MP 的此副本来管理 DB2 数据库系统的高可用性。如果不购买 SA MP 许可证的升级，就不能使用此副本来管理除 DB2 数据库系统以外的数据库系统。

在 AIX、Linux 和 Solaris SPARC 操作系统上，SA MP 是 IBM 数据服务器集群环境中的缺省集群管理器。

有关 SA MP 的更多信息，请参阅 IBM Tivoli System Automation for Multiplatforms (SA MP) [publib.boulder.ibm.com/tividd/td/IBMTivoliSystemAutomationforMultiplatforms3.1.html](http://publib.boulder.ibm.com/tividd/td/IBMTivoliSystemAutomationforMultiplatforms3.1.html)。在以下 Web 站点上也提供了受支持操作系统的列表：[www.ibm.com/software/tivoli/products/sys-auto-linux/platforms.html](http://www.ibm.com/software/tivoli/products/sys-auto-linux/platforms.html)。





---

## 第 59 章 安装 IBM Tivoli System Automation for Multiplatforms (SA MP) Base Component

可以使用 DB2 安装程序或者 IBM 数据服务器安装介质中所包含的 **installSAM** 安装脚本来安装 IBM Tivoli System Automation for Multiplatforms (SA MP)。

### 开始之前

无论您是使用 DB2 安装程序、**installSAM** 还是 **uninstallSAM**，都必须满足安装、升级或卸载 SA MP 的基本先决条件。请参阅第 459 页的第 10 部分，『使用 DB2 安装程序来安装和升级 SA MP』。

如果您已经安装了 SA MP，那么可以使用 DB2 安装程序或者 **installSAM** 安装脚本来升级已安装的 SA MP 版本。有关对 SA MP 进行升级的更多信息，请参阅第 467 页的第 60 章，『升级 IBM Tivoli System Automation for Multiplatforms (SA MP) Base Component』。

如果 IBM PowerHA SystemMirror for AIX 集群正在运行，那么不能执行 TSAMP 安装或升级，因为 Tivoli SA MP 绑定了依赖于 PowerHA SystemMirror 的 Reliable Scalable Cluster Technology (RSCT) 文件集。要跳过 TSAMP 安装，可使用 **db2\_install** 命令或 **installFixPack** 命令。有关使用 PowerHA SystemMirror 集群安装或升级 TSAMP 的信息，请参阅标题为“HACMP 环境中的 DB2 服务器升级指南”的白皮书，可从“IBM 支持与下载”Web 站点 (<http://www.ibm.com/support/docview.wss?uid=swg21045033>) 获取该白皮书。

### 过程

可以通过以下两种方法来安装或升级 SA MP:

- 使用 DB2 安装程序。
- 使用 IBM 数据服务器安装介质中所包含的 **installSAM** 安装脚本。

### 下一步做什么

有关 DB2 安装程序或者 **installSAM** 安装脚本所返回的任何警告或错误的诊断信息，请查看 SA MP 安装日志。有关 SA MP 安装日志的更多信息，请参阅第 479 页的第 63 章，『IBM Tivoli System Automation for Multiplatforms (SA MP) 安装和卸载日志』。

---

## 使用 DB2 安装程序来安装 IBM Tivoli System Automation for Multiplatforms (SA MP)

可以使用 DB2 安装程序来安装 IBM Tivoli System Automation for Multiplatforms (SA MP)。

### 开始之前

无论是使用 DB2 安装程序还是使用 **installSAM** 安装脚本来安装 SA MP，您都必须满足安装 SA MP 的基本先决条件。请参阅：第 59 章，『安装 IBM Tivoli System Auto-

mation for Multiplatforms (SA MP) Base Component 』。

## 关于此任务

可以通过以下三种方法使用 DB2 安装程序来安装或卸载：

- “DB2 安装”向导（安装、升级或卸载）
- 通过将响应文件与 **db2setup**（用于安装或升级）或 **db2unins**（用于卸载）配合使用来进行静默安装
- **db2\_install** 命令（用于安装）、**installFixPack** 命令（用于升级）或 **db2\_deinstall** 命令（用于卸载）

在指定主机上安装 SA MP 之前，DB2 安装程序会查询系统以获取以下信息：

- IBM 数据服务器安装介质中包含 SA MP 吗？
- 已经安装了 SA MP 吗？

DB2 安装程序将调用 **installSAM** 安装脚本来执行 SA MP 安装操作的某些部分。您可以直接调用 **installSAM**，以取代使用 DB2 安装程序来安装 SA MP。有关使用 **installSAM** 安装脚本来安装 SA MP 的更多信息，请参阅：第 465 页的『使用 **installSAM** 安装脚本来安装 IBM Tivoli System Automation for Multiplatforms (SA MP) 』。

可以将 **-l** 选项与 **db2setup**、**db2\_install** 或 **installFixPack** 配合使用来指定 **installSAM** 脚本保存 SA MP 安装日志的位置。有关 SA MP 安装日志的更多信息，请参阅：第 479 页的第 63 章，『IBM Tivoli System Automation for Multiplatforms (SA MP) 安装和卸载日志』。

## 过程

- 要使用“DB2 安装”向导来安装 SA MP，请运行“DB2 安装”向导并遵循此向导中的指示信息。

由 DB2 安装程序收集的有系统信息，将确定哪些面板在安装期间会显示在“DB2 安装”向导的图形界面中。例如，如果您已经安装了 SA MP，那么“DB2 安装”向导就不会显示一个用来安装 SA MP 的面板。

- 要使用响应文件来安装 SA MP，请将响应文件关键字 **INSTALL\_TYPE** 设置为“CUSTOM”，然后将 **COMP** 设置为“TSAMP”。

使用响应文件执行安装操作时，DB2 安装程序的缺省行为是安装 SA MP。如果 **INSTALL\_TSAMP** 为“YES”，或者响应文件中缺少 **INSTALL\_TSAMP** 或者已将它注释掉，那么 DB2 安装程序会安装 SA MP。

要防止 DB2 安装程序在进行响应文件安装时安装 SA MP，请将 **INSTALL\_TSAMP** 设置为“NO”。

**要点：** V10.1 中已经不推荐使用 **INSTALL\_TSAMP** 响应文件关键字，在以后的发行版中可能会将其除去。从 V10.1 开始，IBM Tivoli System Automation for Multiplatforms (SA MP) 会在 SA MP 是安装其他所选组件情况下的必要组件时自动安装。有关更多信息，请参阅《DB2 V10.1 新增内容》中的『IBM Tivoli System Automation for Multiplatforms (SA MP) 现在已自动安装』。

- 要使用 `db2_install` 命令或 `installFixPack` 命令安装 SA MP，那么可以在不指定任何特定于 SA MP 的参数的情況下运行这些命令。

缺省行为是安装 SA MP。

要防止安装 SA MP，请使用 `-f NOTSAMP` 选项。

## 下一步做什么

无论您是使用 DB2 安装程序还是 `installSAM` 安装脚本来安装 SA MP，请遵循相同的安装后步骤。有关一般的安装后步骤的更多信息，请参阅：第 463 页的第 59 章，『安装 IBM Tivoli System Automation for Multiplatforms (SA MP) Base Component』。

---

## 使用 `installSAM` 安装脚本来安装 IBM Tivoli System Automation for Multiplatforms (SA MP)

可以使用 IBM DB2 安装介质中所包含的 `installSAM` 安装脚本来安装 IBM Tivoli System Automation for Multiplatforms (SA MP)。

### 开始之前

无论是使用 DB2 安装程序还是使用 `installSAM` 安装脚本来安装 SA MP，您都必须满足安装 SA MP 的基本先决条件。请参阅：第 463 页的第 59 章，『安装 IBM Tivoli System Automation for Multiplatforms (SA MP) Base Component』。

### 过程

运行 `installSAM` 安装脚本

`installSAM` 脚本位于 IBM DB2 安装介质中的以下位置：

```
db2/platform/tsamp
```

其中 *platform* 指的是相应的硬件平台。

有关使用 `installSAM` 的信息，请参阅：[publib.boulder.ibm.com/tividd/td/IBMTivoliSystemAutomationforMultiplatforms3.1.html](http://publib.boulder.ibm.com/tividd/td/IBMTivoliSystemAutomationforMultiplatforms3.1.html)。

### 下一步做什么

无论您是使用 DB2 安装程序还是 `installSAM` 安装脚本来安装 SA MP，请遵循相同的安装后步骤。有关一般的安装后步骤的更多信息，请参阅：第 463 页的第 59 章，『安装 IBM Tivoli System Automation for Multiplatforms (SA MP) Base Component』。

如果您将 DB2 高可用性 (HA) 功能部件与 IBM Tivoli System Automation for Multiplatforms (SA MP) 配合使用作为集群管理器，那么数据库管理器将使用脚本来支持自动故障转移解决方案。当您使用 DB2 安装程序来安装或更新 SA MP 时，将自动安装或更新这些脚本。当您使用 `installSAM` 实用程序来安装或更新 SA MP 时，您必须手动安装或更新这些脚本。有关手动安装或升级这些脚本的更多信息，请参阅：第 475 页的第 62 章，『安装、更新和卸载 IBM Tivoli System Automation for Multiplatforms (SA MP) 的自动故障转移脚本』。



---

## 第 60 章 升级 IBM Tivoli System Automation for Multiplatforms (SA MP) Base Component

可以使用 DB2 安装程序或者 IBM 数据服务器安装介质中所包含的 **installSAM** 安装脚本来升级 IBM Tivoli System Automation for Multiplatforms (SA MP)。

### 开始之前

无论您是使用 DB2 安装程序、**installSAM** 还是 **uninstallSAM**，都必须满足安装、升级或卸载 SA MP 的基本先决条件。请参阅第 459 页的第 10 部分，『使用 DB2 安装程序来安装和升级 SA MP』。

如果您已经安装了 SA MP，那么可以使用 DB2 安装程序或者 **installSAM** 安装脚本来升级已安装的 SA MP 版本。有关对 SA MP 进行升级的更多信息，请参阅第 60 章，『升级 IBM Tivoli System Automation for Multiplatforms (SA MP) Base Component』。

如果 IBM PowerHA SystemMirror for AIX 集群正在运行，那么不能执行 TSAMP 安装或升级，因为 Tivoli SA MP 绑定了依赖于 PowerHA SystemMirror 的 Reliable Scalable Cluster Technology (RSCT) 文件集。要跳过 TSAMP 安装，可使用 **db2\_install** 命令或 **installFixPack** 命令。有关使用 PowerHA SystemMirror 集群安装或升级 TSAMP 的信息，请参阅标题为“HACMP 环境中的 DB2 服务器升级指南”的白皮书，可从“IBM 支持与下载”Web 站点 (<http://www.ibm.com/support/docview.wss?uid=swg21045033>) 获取该白皮书。

### 关于此任务

#### 限制

- 如果系统上定义了一个或多个 IBM Reliable Scalable Cluster Technology (RSCT) 对等域，那么不能使用 DB2 安装程序来升级 SA MP。
- 从 V2.2 到 V3.2 的升级不支持逐节点迁移。您需要迁移整个域。有关更多信息，请参阅《IBM Tivoli System Automation for Multiplatforms 安装和配置指南 V3.1》(SC34-2584-01) 并转至第 1 章『安装和升级 System Automation for Multiplatforms』的“迁移 IBM Tivoli System Automation”一节。

### 过程

可以通过以下两种方法来安装或升级 SA MP:

- 使用 DB2 安装程序。
- 使用 IBM 数据服务器安装介质中所包含的 **installSAM** 安装脚本。

### 下一步做什么

有关 DB2 安装程序或者 **installSAM** 安装脚本所返回的任何警告或错误的诊断信息，请查看 SA MP 安装日志。有关 SA MP 安装日志的更多信息，请参阅第 479 页的第 63 章，『IBM Tivoli System Automation for Multiplatforms (SA MP) 安装和卸载日志』。

---

## 使用 DB2 安装程序来升级 IBM Tivoli System Automation for Multiplatforms (SA MP)

可以使用 DB2 安装程序来升级 IBM Tivoli System Automation for Multiplatforms (SA MP)。

### 开始之前

无论您是使用 DB2 安装程序还是 DB2 安装介质中所包含的 **installSAM** 安装脚本来升级 SA MP，都必须满足升级 SA MP 的基本先决条件。请参阅第 467 页的第 60 章，『升级 IBM Tivoli System Automation for Multiplatforms (SA MP) Base Component』。

### 关于此任务

可以通过以下三种方法使用 DB2 安装程序来安装或卸载：

- “DB2 安装”向导（安装、升级或卸载）
- 通过将响应文件与 **db2setup**（用于安装或升级）或 **db2unins**（用于卸载）配合使用来进行静默安装
- **db2\_install** 命令（用于安装）、**installFixPack** 命令（用于升级）或 **db2\_deinstall** 命令（用于卸载）

在指定机器上升级 SA MP 之前，DB2 安装程序会查询系统以获取以下信息：

- 如果已经安装了 SA MP，那么已经安装的 SA MP 版本低于 DB2 安装介质上的 SA MP 版本吗？

DB2 安装程序将调用 **installSAM** 安装脚本来执行 SA MP 升级操作的某些部分。可以直接调用 **installSAM**。有关使用 **installSAM** 脚本来升级 SA MP 的更多信息，请参阅第 469 页的『使用 **installSAM** 安装脚本来升级 IBM Tivoli System Automation for Multiplatforms (SA MP)』。

可以将 **-l** 选项与 **db2setup**、**db2\_install** 或 **installFixPack** 配合使用来指定 **installSAM** 脚本保存 SA MP 安装日志的位置。有关 SA MP 安装日志的更多信息，请参阅：第 479 页的第 63 章，『IBM Tivoli System Automation for Multiplatforms (SA MP) 安装和卸载日志』。

### 过程

- 要使用“DB2 安装”向导来升级 SA MP，请运行“DB2 安装”向导并遵循此向导中的指示信息。

由 DB2 安装程序收集的有系统信息将确定升级期间哪些面板会显示在“DB2 安装”向导的图形界面中。例如，如果您已经安装的 SA MP 版本与 DB2 安装介质上的 SA MP 版本相同或者高于该版本，那么“DB2 安装”向导将不会显示一个用于升级 SA MP 的面板。

- 要使用响应文件来升级 SA MP，请将响应文件关键字 **INSTALL\_TYPE** 设置为“CUSTOM”，然后将 **COMP** 设置为“TSAMP”。

使用响应文件执行安装时，如果已经安装的 SA MP 版本低于 IBM 安装介质上的版本，那么 DB2 安装程序的缺省行为是升级 SA MP。如果 `INSTALL_TSAMP` 为“YES”，或者响应文件中缺少 `INSTALL_TSAMP` 或者已将它注释掉，那么 DB2 安装程序会升级 SA MP。

要防止 DB2 安装程序在进行响应文件安装时升级 SA MP，请将 `INSTALL_TSAMP` 设置为“NO”。

**要点：** V10.1 中已经不推荐使用 `INSTALL_TSAMP` 响应文件关键字，在以后的发行版中可能会将其除去。从 V10.1 开始，IBM Tivoli System Automation for Multiplatforms (SA MP) 会在 SA MP 是安装其他所选组件情况下的必要组件时自动安装。有关更多信息，请参阅《DB2 V10.1 新增内容》中的『IBM Tivoli System Automation for Multiplatforms (SA MP) 现在已自动安装』。

- 要使用 `db2_install` 命令或 `installFixPack` 命令升级 SA MP，那么可以在不指定任何特定于 SA MP 的参数的情況下运行这些命令。

如果已经安装的 SA MP 版本低于 DB2 安装介质上的版本，那么缺省行为是升级 SA MP。

要防止升级 SA MP，请使用 `-f NOTSAMP` 选项。

## 下一步做什么

无论您是使用 DB2 安装程序还是 `installSAM` 脚本来升级 SA MP，请遵循相同的升级后步骤。有关一般的升级后步骤的更多信息，请参阅：第 463 页的第 59 章，『安装 IBM Tivoli System Automation for Multiplatforms (SA MP) Base Component』。

---

## 使用 `installSAM` 安装脚本来升级 IBM Tivoli System Automation for Multiplatforms (SA MP)

可以使用 DB2 安装介质中所包含的 `installSAM` 安装脚本来升级 IBM Tivoli System Automation for Multiplatforms (SA MP)。

### 开始之前

无论您是使用 DB2 安装程序还是 DB2 安装介质中所包含的 `installSAM` 安装脚本来升级 SA MP，都必须满足升级 SA MP 的基本先决条件。请参阅第 467 页的第 60 章，『升级 IBM Tivoli System Automation for Multiplatforms (SA MP) Base Component』。

### 过程

运行 `installSAM` 安装脚本

`installSAM` 脚本位于 DB2 安装介质中的以下位置：

```
db2/platform/tsamp
```

其中 `platform` 表示适当的硬件平台。

有关运行 `installSAM` 的信息，请参阅：[publib.boulder.ibm.com/tividd/td/IBMTivoliSystemAutomationforMultiplatforms3.1.html](http://publib.boulder.ibm.com/tividd/td/IBMTivoliSystemAutomationforMultiplatforms3.1.html)。

## 下一步做什么

无论您是使用 DB2 安装程序还是 **installSAM** 安装脚本来安装 SA MP，请遵循相同的安装后步骤。有关一般的安装后步骤的更多信息，请参阅：第 463 页的第 59 章，『安装 IBM Tivoli System Automation for Multiplatforms (SA MP) Base Component』。

如果您将 DB2 高可用性 (HA) 功能部件与 IBM Tivoli System Automation for Multiplatforms (SA MP) 配合使用作为集群管理器，那么数据库管理器将使用脚本来支持自动故障转移解决方案。当您使用 DB2 安装程序来安装或更新 SA MP 时，将自动安装或更新这些脚本。当您使用 **installSAM** 实用程序来安装或更新 SA MP 时，您必须手动安装或更新这些脚本。有关手动安装或升级这些脚本的更多信息，请参阅：第 475 页的第 62 章，『安装、更新和卸载 IBM Tivoli System Automation for Multiplatforms (SA MP) 的自动故障转移脚本』。



---

## 第 61 章 卸载 IBM Tivoli System Automation for Multiplatforms (SA MP)

可以使用 DB2 安装程序或者 IBM 数据服务器安装介质中所包含的 **uninstallSAM** 卸载脚本来卸载 IBM Tivoli System Automation for Multiplatforms (SA MP)。

### 开始之前

无论您是使用 DB2 安装程序、**installSAM** 还是 **uninstallSAM**，都必须满足安装、升级或卸载 SA MP 的基本先决条件。请参阅第 459 页的第 10 部分，『使用 DB2 安装程序来安装和升级 SA MP』。

### 过程

可以使用两种方法来卸载 SA MP:

- 使用 DB2 安装程序
- 使用 IBM 数据服务器安装介质中所包含的 **uninstallSAM** 卸载脚本

### 下一步做什么

有关 DB2 安装程序或者 **uninstallSAM** 卸载脚本所返回的任何警告或错误的诊断信息，请查看 SA MP 卸载日志。有关 SA MP 卸载日志的更多信息，请参阅：第 479 页的第 63 章，『IBM Tivoli System Automation for Multiplatforms (SA MP) 安装和卸载日志』。

---

## 使用 DB2 安装程序来卸载 IBM Tivoli System Automation for Multiplatforms (SA MP)

可以使用 DB2 安装程序卸载 IBM Tivoli System Automation for Multiplatforms (SA MP)。

### 开始之前

无论您是使用 DB2 安装程序还是 IBM 数据服务器安装介质中所包含的 **uninstallSAM** 卸载脚本来卸载 SA MP，都必须满足卸载 SA MP 的基本先决条件。请参阅：第 61 章，『卸载 IBM Tivoli System Automation for Multiplatforms (SA MP)』。

### 关于此任务

可以通过以下三种方法使用 DB2 安装程序来安装或卸载:

- “DB2 安装”向导（安装、升级或卸载）
- 通过将响应文件与 **db2setup**（用于安装或升级）或 **db2unins**（用于卸载）配合使用来进行静默安装
- **db2\_install** 命令（用于安装）、**installFixPack** 命令（用于升级）或 **db2\_deinstall** 命令（用于卸载）

DB2 安装程序将调用 **uninstallSAM** 安装脚本来执行 SA MP 卸载操作的某些部分。可以直接调用 **uninstallSAM**。有关使用 **uninstallSAM** 脚本来卸载 SA MP 的更多信息，请参阅：『使用 **uninstallSAM** 卸载脚本来卸载 IBM Tivoli System Automation for Multiplatforms (SA MP)』。

可以将 **-l** 选项与 **db2setup**、**db2\_install** 或 **installFixPack** 配合使用来指定 **installSAM** 脚本保存 SA MP 安装日志的位置。有关 SA MP 安装日志的更多信息，请参阅：第 479 页的第 63 章，『IBM Tivoli System Automation for Multiplatforms (SA MP) 安装和卸载日志』。

## 过程

要使用 **db2\_deinstall** 来卸载 SA MP，可以运行 **db2\_deinstall** 并指定 **-a -F TSAMP** 选项。

缺省情况下，当您运行 **db2\_deinstall** 时，DB2 安装程序将不会卸载 SA MP。

## 下一步做什么

无论您是使用 DB2 安装程序还是 IBM 数据服务器安装介质中所包含的 **uninstallSAM** 卸载脚本来卸载 SA MP，请遵循相同的卸载后步骤。有关一般的卸载后步骤的更多信息，请参阅：第 471 页的第 61 章，『卸载 IBM Tivoli System Automation for Multiplatforms (SA MP)』。

---

## 使用 **uninstallSAM** 卸载脚本来卸载 IBM Tivoli System Automation for Multiplatforms (SA MP)

可以使用 IBM 数据服务器安装介质中所包含的 **uninstallSAM** 卸载脚本来卸载 IBM Tivoli System Automation for Multiplatforms (SA MP)。

## 开始之前

无论您是使用 DB2 安装程序还是 IBM 数据服务器安装介质中所包含的 **uninstallSAM** 卸载脚本来卸载 SA MP，都必须满足卸载 SA MP 的基本先决条件。请参阅：第 471 页的第 61 章，『卸载 IBM Tivoli System Automation for Multiplatforms (SA MP)』。

## 过程

运行 **uninstallSAM** 卸载脚本

**uninstallSAM** 卸载脚本位于 IBM 数据服务器介质中的以下位置：

`db2/platform/tsamp`

其中 *platform* 表示适当的硬件平台。

有关使用 **uninstallSAM** 的信息，请参阅：[publib.boulder.ibm.com/tividd/td/IBMTivoliSystemAutomationforMultiplatforms3.1.html](http://publib.boulder.ibm.com/tividd/td/IBMTivoliSystemAutomationforMultiplatforms3.1.html)。

## 下一步做什么

无论您是使用 DB2 安装程序还是 **installSAM** 安装脚本来安装 SA MP，请遵循相同的安装后步骤。有关一般的安装后步骤的更多信息，请参阅：第 463 页的第 59 章，『安装 IBM Tivoli System Automation for Multiplatforms (SA MP) Base Component』。

如果您将 DB2 高可用性 (HA) 功能部件与 IBM Tivoli System Automation for Multiplatforms (SA MP) 配合使用作为集群管理器, 那么数据库管理器将使用脚本来支持自动故障转移解决方案。当您运行 `db2_deinstall` 来卸载 SA MP 时, 会自动卸载这些脚本。当您使用 `uninstallSam` 实用程序来卸载 SA MP 时, 您必须手动卸载这些脚本。有关手动卸载这些脚本的更多信息, 请参阅: 第 475 页的第 62 章, 『安装、更新和卸载 IBM Tivoli System Automation for Multiplatforms (SA MP) 的自动故障转移脚本』。



---

## 第 62 章 安装、更新和卸载 IBM Tivoli System Automation for Multiplatforms (SA MP) 的自动故障转移脚本

如果您将 DB2 高可用性 (HA) 功能部件与 IBM Tivoli System Automation for Multiplatforms (SA MP) 配合使用作为集群管理器，那么数据库管理器将使用脚本来支持自动故障转移解决方案。可以使用 DB2 安装程序或者 DB2 安装介质中所包含的 `installSAM` 或 `uninstallSAM` 脚本来安装、升级和卸载这些 SA MP 脚本。

### 开始之前

- 要使用 DB2 安装程序或者 DB2 安装介质中所包含的 `installSAM` 或 `uninstallSAM` 脚本来安装、升级或卸载 SA MP 脚本，您必须购买 DB2 高可用性功能部件。
- 必须具有 root 用户权限才能安装、升级或卸载 SA MP 脚本。

如果作为非 root 用户来安装 IBM 数据服务器，那么可以从 DB2 安装介质单独安装 SA MP 脚本。当您单独安装 SA MP 脚本时，您仍然必须具有 root 用户权限。

### 过程

可以通过以下两种方法来安装、升级和卸载 SA MP 自动故障转移脚本：

- 使用 DB2 安装程序。请参阅『使用 DB2 安装程序来安装、更新和卸载 IBM Tivoli System Automation for Multiplatforms (SA MP) 的自动故障转移脚本』。
- 从 DB2 安装介质手动安装。请参阅第 476 页的『手动安装、更新和卸载 IBM Tivoli System Automation for Multiplatforms (SA MP) 的自动故障转移脚本』。

### 结果

当您安装 SA MP 自动故障转移脚本时，这些脚本将安装在以下位置：

```
/usr/sbin/rsct/sapolicies/db2
```

如果卸载了 SA MP 脚本，那么您不再能够在 SA MP 所管理的集群中使用 HADR 功能。

---

## 使用 DB2 安装程序来安装、更新和卸载 IBM Tivoli System Automation for Multiplatforms (SA MP) 的自动故障转移脚本

可以使用 DB2 安装程序来安装、升级或卸载 IBM Tivoli System Automation for Multiplatforms (SA MP) 自动故障转移脚本。

### 开始之前

无论您是使用 DB2 安装程序还是手动安装、升级或卸载 SA MP 自动故障转移脚本，都必须满足安装、升级或卸载 SA MP 自动故障转移脚本的基本先决条件。请参阅：第 62 章，『安装、更新和卸载 IBM Tivoli System Automation for Multiplatforms (SA MP) 的自动故障转移脚本』。

## 关于此任务

可以通过以下三种方法使用 DB2 安装程序来安装或卸载:

- “DB2 安装”向导 (安装、升级或卸载)
- 通过将响应文件与 `db2setup` (用于安装或升级) 或 `db2unins` (用于卸载) 配合使用来进行静默安装
- `db2_install` 命令 (用于安装)、`installFixPack` 命令 (用于升级) 或 `db2_deinstall` 命令 (用于卸载)

## 过程

1. 要安装 SA MP 自动故障转移脚本, 请运行 DB2 安装程序。

缺省情况下, 如果已经安装或者正在安装 SA MP, 但是尚未安装 SA MP 自动故障转移脚本, 那么 DB2 安装程序会安装这些脚本。

2. 要升级 SA MP 自动故障转移脚本, 请运行 DB2 安装程序。

缺省情况下, 如果已经安装或者正在安装 SA MP, 但是已经安装的 SA MP 自动故障转移脚本的版本低于 DB2 安装介质上的脚本, 那么 DB2 安装程序将升级这些脚本。

3. 要卸载 SA MP 自动故障转移脚本, 请运行 DB2 安装程序。

## 结果

无论您是使用 DB2 安装程序还是手动安装、升级或卸载 SA MP 自动故障转移脚本, 总体结果不变, 请参阅第 475 页的第 62 章, 『安装、更新和卸载 IBM Tivoli System Automation for Multiplatforms (SA MP) 的自动故障转移脚本』。

---

## 手动安装、更新和卸载 IBM Tivoli System Automation for Multiplatforms (SA MP) 的自动故障转移脚本

可以通过 DB2 安装介质手动安装、升级或卸载 IBM Tivoli System Automation for Multiplatforms (SA MP) 自动故障转移脚本。

## 开始之前

无论您是使用 DB2 安装程序还是手动安装、升级或卸载 SA MP 自动故障转移脚本, 都必须满足安装、升级或卸载 SA MP 自动故障转移脚本的基本先决条件。请参阅: 第 475 页的第 62 章, 『安装、更新和卸载 IBM Tivoli System Automation for Multiplatforms (SA MP) 的自动故障转移脚本』。

## 关于此任务

如果已经安装或者正在安装 SA MP, 那么 DB2 安装程序会自动安装 SA MP 自动故障转移脚本。如果您手动安装或升级 SA MP, 那么您必须手动安装或升级 SA MP 脚本。DB2 安装程序不会卸载 SA MP 脚本, 因此, 要除去这些脚本, 必须将它们手动卸载。

## 过程

要手动安装、更新或卸载 SA MP 自动故障转移脚本, 请使用 `db2cpts` 实用程序。

## 结果

无论您是使用 DB2 安装程序还是手动安装、升级或卸载 SA MP 自动故障转移脚本，总体结果不变，请参阅第 475 页的第 62 章，『安装、更新和卸载 IBM Tivoli System Automation for Multiplatforms (SA MP) 的自动故障转移脚本』。





---

## 第 63 章 IBM Tivoli System Automation for Multiplatforms (SA MP) 安装和卸载日志

与安装、卸载 IBM Tivoli System Automation for Multiplatforms (SA MP) 以及对它进行升级相关的诊断信息、警告和错误消息包含在特定于 SA MP 的安装日志和卸载日志中。

可以使用 DB2 安装程序或者 IBM 数据服务器安装介质中所包含的 **installSAM** 或 **uninstallSAM** 脚本来安装、升级或卸载 SA MP。实际上，DB2 安装程序使用 **installSAM** 实用程序和 **uninstallSAM** 实用程序来执行一部分安装、升级和卸载操作。

**installSAM** 实用程序将生成按顺序命名的一系列日志文件：

```
/tmp/installSAM.log-number.log
```

其中 *log-number* 标识序列中的日志文件。

可以将 **-l** 选项与 **db2setup**、**db2\_install** 或 **installFixPack** 配合使用来指定 **installSAM** 实用程序应放置 SA MP 安装日志的位置。

**uninstallSAM** 实用程序将生成按顺序命名的一系列日志文件：

```
/tmp/uninstallSAM.log-number.log
```

*log-number* 标识序列中的日志文件。

可以将 **-l** 选项与 **db2unins** 或 **db2\_deinstall** 配合使用来指定 **uninstallSAM** 实用程序应放置 SA MP 卸载日志的位置。



---

## 第 64 章 有关使用与 IBM 数据服务器集成在一起的 IBM Tivoli System Automation for Multiplatforms (SA MP) 的许可条款

需要满足一些条件，才能使用与 IBM 数据服务器集成在一起的 IBM Tivoli System Automation for Multiplatforms (SA MP)。

如果您已经购买了下列其中一个产品的许可证，就可以将跟 IBM 数据服务器集成在一起的 SA MP 与 DB2 高可用性灾难恢复 (HDAR) 功能配合使用：

- DB2 Advanced Enterprise Server Edition
- DB2 Enterprise Server Edition
- DB2 Connect Enterprise Edition
- DB2 工作组服务器版

如果您已经购买了 DB2 高可用性功能部件以及下列其中一个产品的许可证，那么也可以将跟 IBM 数据服务器集成在一起的 SA MP 与 HADR 功能配合使用：

- DB2 易捷版

如果您具有下列其中一个产品的“先试后买”许可证，那么可以将跟 IBM 数据服务器集成在一起的“先试后买”版本的 SA MP 与 HADR 功能配合使用：

- DB2 Advanced Enterprise Server Edition
- DB2 Enterprise Server Edition
- DB2 Connect Enterprise Edition
- DB2 工作组服务器版
- DB2 易捷版



## 第 65 章 IBM Tivoli System Automation for Multiplatforms (SA MP) 支持的软件和硬件

IBM Tivoli System Automation for Multiplatforms (SA MP) 在 AIX、Linux、Solaris SPARC 和 Windows 上受支持。SA MP 与 AIX、Linux 和 Solaris SPARC 上的 IBM 数据服务器集成在一起。在 Windows 上，SA MP 作为 IBM 数据服务器的一部分单独进行捆绑。

SA MP 与下列 DB2 数据库产品和功能部件集成或者捆绑在一起：

- DB2 Advanced Enterprise Server Edition
- DB2 Enterprise Server Edition
- DB2 Connect Enterprise Edition
- DB2 工作组服务器版
- 带有定期许可证 (FTL) 的 DB2 Express-C
- IBM DB2 High Availability Feature for Express 版。

下表显示 DB2 安装介质或修订包映像中包含了哪些版本的 SA MP。有关受支持的操作系统的更多信息，请参阅系统要求信息。

表 51. 在 DB2 V10.1 中受支持的 SA MP 版本

| 操作系统平台                     | SA MP 版本                                                                                                                                                       |
|----------------------------|----------------------------------------------------------------------------------------------------------------------------------------------------------------|
| AIX                        | <ul style="list-style-type: none"><li>• DB2 V10.1: SA MP 3.2.2.1</li></ul>                                                                                     |
| Linux 分发                   | <ul style="list-style-type: none"><li>• DB2 V10.1: SA MP 3.2.2.1</li></ul> <p>注:</p> <ul style="list-style-type: none"><li>• SA MP 在 Ubuntu 分发上不受支持。</li></ul> |
| HP-UX                      | <ul style="list-style-type: none"><li>• SA MP 不受支持。</li></ul>                                                                                                  |
| Solaris 10 on SPARC (64 位) | <ul style="list-style-type: none"><li>• SA MP 3.2.2.1</li></ul>                                                                                                |
| Solaris on x64             | <ul style="list-style-type: none"><li>• SA MP 不受支持。</li></ul>                                                                                                  |
| Windows                    | <ul style="list-style-type: none"><li>• SA MP 3.2.2</li></ul> <p>注: 此版本与 DB2 V10.1 GA 安装介质捆绑在一起，而未与 DB2 产品安装进行集成。</p>                                          |

注: SA MP V3.1 和 V3.2 在 AIX 系统工作负载分区 (WPAR) 以及节点是 Solaris 区域容器的域上不受支持。

如果您打算使用高可用性功能部件，请确保系统满足 IBM Tivoli System Automation for Multiplatforms (SA MP) 的先决条件。有关更多详细信息，请参阅 Tivoli 软件信息中心中的“安装和配置指南”。

如果您未使用已集成或者已捆绑的 IBM Tivoli System Automation for Multiplatforms (SA MP) 副本，请访问以下 Web 站点以获取受支持操作系统的完整列表：<http://www.ibm.com/software/tivoli/products/sys-auto-linux/platforms.html>。



---

## 第 11 部分 IBM Data Studio 与 DB2 数据库产品集成在一起进行安装

IBM Data Studio 安装过程已与 DB2 产品安装过程集成在一起。“DB2 安装”向导现在提供了一个用于安装 IBM Data Studio 组件的选项。





---

## 第 66 章 使用“DB2 安装”向导安装 IBM Data Studio (Windows)

启动“DB2 安装”向导以定义安装首选项和安装 IBM Data Studio 组件。

### 开始之前

在启动“DB2 安装”向导之前:

- 确保要安装 IBM Data Studio 的计算机满足安装、内存、磁盘和用户特权要求。有关详细信息, 请参阅 IBM Data Studio 信息中心内的安装要求。
- 确保要安装 IBM Data Studio 的计算机已连接因特网。如果无法连接因特网, 那么必须将此工具下载到该计算机。
- 必须有具备建议的用户权限的本地管理员用户帐户才能执行安装。

**注:** 如果打算使用非管理员用户帐户进行产品安装, 那么在尝试安装 DB2 数据库产品之前, 必须安装 VS2010 运行时库。操作系统上需要有 VS2010 运行时库, 然后才能安装 DB2 数据库产品。可从 Microsoft 运行时库下载 Web 站点获得 VS2010 运行时库。有两个选项: 对于 32 位系统, 选择 `vcredist_x86.exe`; 对于 64 位系统, 选择 `vcredist_x64.exe`。

- 应该关闭所有程序, 以便安装程序可以更新计算机上的任何文件而不需要重新引导。
- 要从虚拟驱动器进行安装, 必须将网络驱动器映射至 Windows 盘符。“DB2 安装”向导不支持从虚拟驱动器或未映射的网络驱动器 (例如, Windows 资源管理器中的 `\hostname\sharename`) 进行安装。

### 关于此任务

如果下载了 IBM Data Studio, 请执行 IBM Data Studio 信息中心中的使用 Installation Manager“安装”向导安装 IBM Data Studio 完全客户机任务。

### 限制

- “DB2 安装”向导的字段不接受非英文字符。
- 如果在 Windows Vista 或者 Windows 2008 或更高版本的操作系统上启用扩展安全性, 那么用户必须属于 DB2ADMNS 或 DB2USERS 组才能运行本地 DB2 命令和应用程序, 这是因为有一个额外的安全性功能 (用户访问控制) 在缺省情况下会限制本地管理员所具有的特权。如果用户不属于其中任何一个组, 那么他们将没有对本地 DB2 配置或应用程序数据的读访问权。

### 过程

要使用“DB2 安装”向导来安装 IBM Data Studio:

1. 使用已为 DB2 安装定义的本地本地管理员帐户来登录系统。

2. 如果您具有 DB2 数据库产品 DVD，那么将其插入驱动器中。如果启用了自动运行功能，那么它将自动启动“DB2 安装启动板”。如果自动运行功能不能工作，请使用 Windows 资源管理器来浏览 DB2 数据库产品 DVD，然后双击**安装**图标以启动“DB2 安装启动板”。
3. 如果您从 Passport Advantage 下载了 DB2 数据库产品，那么运行该可执行文件来解压缩 DB2 数据库产品安装文件。使用 Windows 资源管理器来浏览 DB2 安装文件，然后双击**安装**图标来启动“DB2 安装启动板”。
4. 从“DB2 安装”启动板中，可以查看安装先决条件和发行说明，也可以直接进行安装。您可能要查看安装先决条件和发行说明以获取最新信息。
5. 单击**安装 Data Studio Components**，“安装 Data Studio Components”窗口将显示可供安装的产品。
6. 要安装 IBM Data Studio 完整客户机，请单击**安装**。将调用“IBM Installation Manager”，它会在必要时下载 IBM Data Studio 完整客户机。“安装程序包”窗口显示您可以安装的程序包。选择要安装的程序包，然后单击**下一步**以进行安装。
7. 要下载并安装 IBM Data Studio Web 控制台，请单击**下载 IBM Data Studio**。这会打开一个浏览器窗口并将您带到下载 Web 页面。遵循指示信息以下载并安装 IBM Data Studio Web 控制台。

---

## 第 67 章 使用“DB2 安装”向导安装 IBM Data Studio (Linux)

启动“DB2 安装”向导以定义安装首选项和安装 IBM Data Studio 组件。

### 开始之前

在启动“DB2 安装”向导之前:

- 确保要安装 IBM Data Studio 的计算机满足安装、内存、磁盘和用户特权要求。有关详细信息, 请参阅 IBM Data Studio 信息中心内的安装要求。
- 确保要安装 IBM Data Studio 的计算机已连接因特网。如果无法连接因特网, 那么必须将此工具下载到该计算机。
- 确保安装了受支持的浏览器。
- 确保该计算机上提供了 DB2 数据库产品映像。可通过购买实体 DB2 数据库产品 DVD 或者从 Passport Advantage 下载安装映像来获取 DB2 安装映像。
- 如果要安装非英文版本的 DB2 数据库产品, 那么必须具有适当的本地语言程序包。
- 确保已安装支持显示图形用户的 X Linux 软件、X Linux 服务器正在运行并定义了 *DISPLAY* 变量。“DB2 安装”向导是一个图形安装程序。
- 如果要在您所在环境中使用安全性软件, 那么在启动“DB2 安装”向导之前必须手动创建必需的 DB2 用户。

### 限制

- 通过任何用户帐户都无法运行多个“DB2 安装”向导实例。
- “DB2 安装”向导的字段不接受非英文字符。

### 过程

要使用“DB2 安装”向导来安装 IBM Data Studio:

1. 如果具有实际的 DB2 数据库产品 DVD, 那么通过输入下列命令来切换至安装了此 DB2 数据库产品 DVD 的目录:

```
cd /dvdrom
```

其中 */dvdrom* 表示 DB2 数据库产品 DVD 的安装点。

2. 如果下载了 DB2 数据库产品映像, 那么必须对产品文件进行解压缩。

- a. 解压缩产品文件:

```
gzip -d product.tar.gz
```

其中 *product* 是下载的产品的名称。

- b. 解压产品文件:

```
tar -xvf product.tar
```

其中 *product* 是下载的产品的名称。

- c. 更改目录:

```
cd ./product
```

其中 *product* 是下载的产品的名称。

**注：**如果下载了本地语言程序包，那么将其解压缩至同一个目录中。这将会在同一目录中创建子目录（例如，`./nlpack`），并且允许安装程序自动查找安装映像而无需提示。

3. 通过从数据库产品映像所在目录中输入 `./db2setup` 命令来启动“DB2 安装”向导。
4. 单击安装 **Data Studio Components**，“安装 Data Studio Components”窗口将显示可供安装的产品。
5. 要下载并安装 IBM Data Studio 完整客户机或 IBM Data Studio Web 控制台，请单击下载 **IBM Data Studio**。这会打开一个浏览器窗口并将您带到下载 Web 页面。遵循指示信息以下载并安装 IBM Data Studio 完整客户机或 IBM Data Studio Web 控制台。

## 第 68 章 方案：安装 IBM Data Studio 完整客户机

此方案描述从 DB2 Enterprise Server Edition 产品介质安装 IBM Data Studio 完整客户机。

计算机正在运行 Linux 操作系统并连接了因特网。

### 启动“DB2 安装”向导

要启动“DB2 安装”向导，请从 DB2 安装映像所在目录中运行 **db2setup** 命令，如下所示：

```
./db2setup -l /tmp/db2setup.log -t /tmp/db2setup.trc
```

**-l** 和 **-t** 建议参数将启用 DB2 日志记录和跟踪。

在发出此命令之后，将打开“IBM DB2 安装启动板”。下图显示了“DB2 安装启动板”：



图 47. “DB2 安装”启动板

在此窗口中，可以查看 DB2 Enterprise Server Edition 发行版信息、升级选项和安装前规划，也可以直接进行 IBM Data Studio 安装。

### 安装 IBM Data Studio

要安装 IBM Data Studio 组件，请单击安装 **Data Studio 组件**。“安装 Data Studio 组件”面板将显示可供安装的产品。下图显示了“安装 Data Studio 组件”面板：

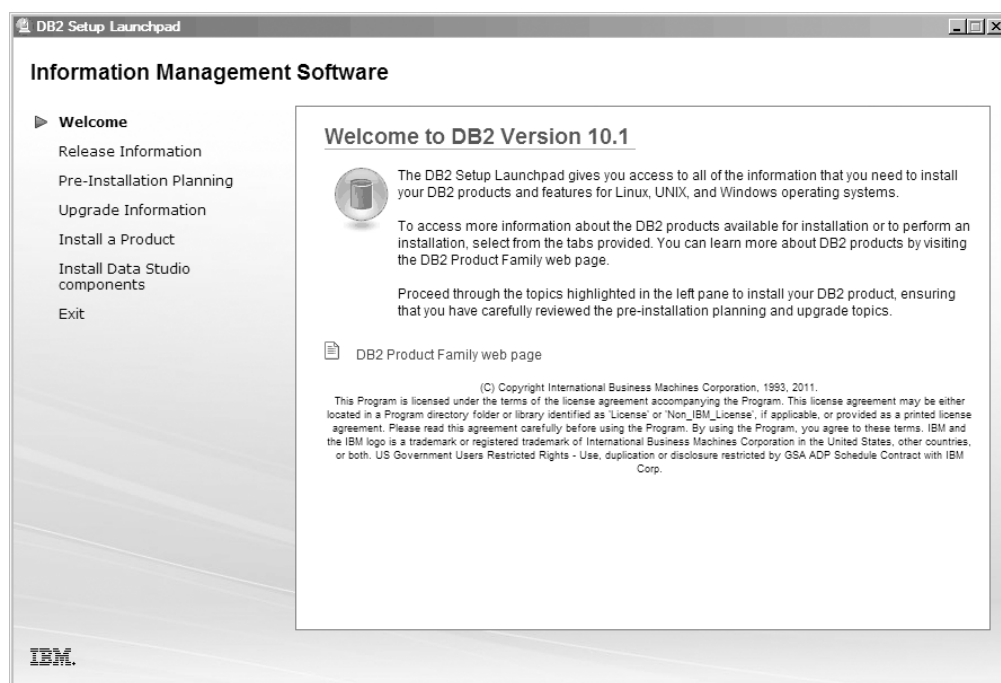

图 48. 安装 Data Studio 组件面板

单击**下载 IBM Data Studio** 以下载 IBM Data Studio 完整客户机。这会打开一个浏览器窗口并将您带到下载 Web 页面。

按照发行说明中指定的安装指示信息进行操作。

---

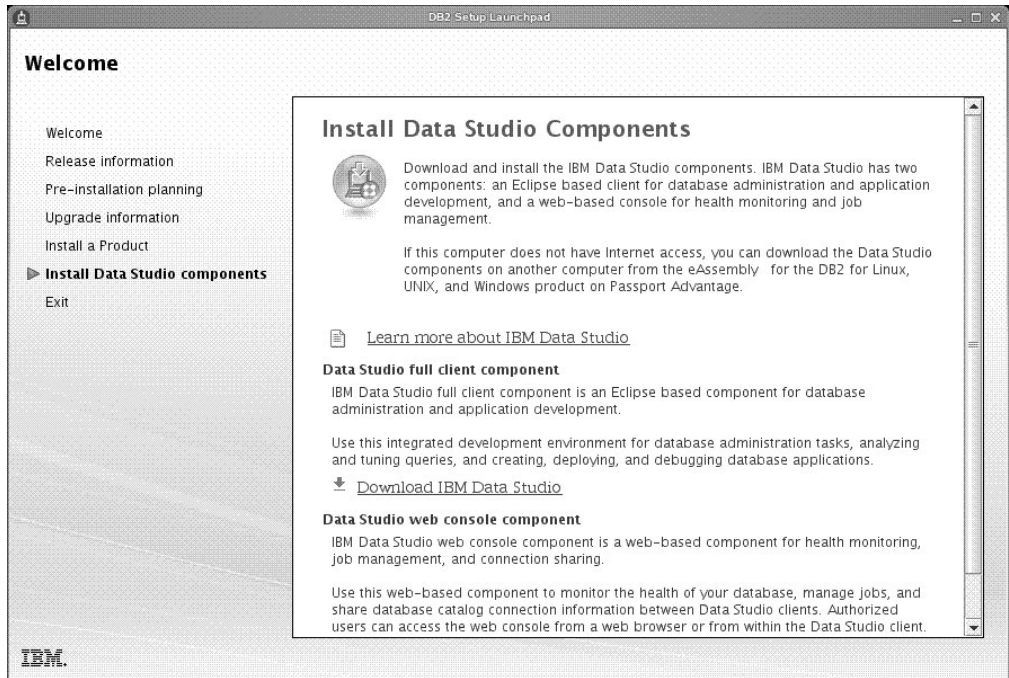
## 第 12 部分 附录





---

## 附录 A. DB2 技术信息概述

DB2 技术信息以多种可以通过多种方法访问的格式提供。

您可以通过下列工具和方法获得 DB2 技术信息:

- DB2 信息中心
  - 主题（任务、概念和参考主题）
  - 样本程序
  - 教程
- DB2 书籍
  - PDF 文件（可下载）
  - PDF 文件（在 DB2 PDF DVD 中）
  - 印刷版书籍
- 命令行帮助
  - 命令帮助
  - 消息帮助

**注:** DB2 信息中心主题的更新频率比 PDF 书籍或硬拷贝书籍的更新频率高。要获取最新信息，请安装可用的文档更新或者参阅 [ibm.com](http://ibm.com) 上的 DB2 信息中心。

您可以在线访问 [ibm.com](http://ibm.com) 上的其他 DB2 技术信息，例如技术说明、白皮书和 IBM Redbooks® 出版物。请访问以下网址处的 DB2 信息管理软件资料库站点：<http://www.ibm.com/software/data/sw-library/>。

### 文档反馈

我们非常重视您对 DB2 文档的反馈。如果您想就如何改善 DB2 文档提出建议，请向 [db2docs@ca.ibm.com](mailto:db2docs@ca.ibm.com) 发送电子邮件。DB2 文档小组将阅读您的所有反馈，但无法直接给您答复。请尽可能提供具体的示例，这样我们才能更好地了解您所关心的问题。如果您要提供有关具体主题或帮助文件的反馈，请加上标题和 URL。

请不要使用以上电子邮件地址与 DB2 客户支持机构联系。如果您遇到文档无法解决的 DB2 技术问题，请与您当地的 IBM 服务中心联系以获得帮助。

---

## 硬拷贝或 PDF 格式的 DB2 技术库

下列各表描述 IBM 出版物中心（网址为 [www.ibm.com/e-business/linkweb/publications/servlet/pbi.wss](http://www.ibm.com/e-business/linkweb/publications/servlet/pbi.wss)）所提供的 DB2 资料库。可从 [www.ibm.com/support/docview.wss?rs=71&uid=swg2700947](http://www.ibm.com/support/docview.wss?rs=71&uid=swg2700947) 下载 PDF 格式的 DB2 V10.1 手册的英文版本和翻译版本。

尽管这些表标识书籍有印刷版，但可能未在您所在国家或地区提供。

每次更新手册时，表单号都会递增。确保您正在阅读下面列示的手册的最新版本。

**注:** DB2 信息中心的更新频率比 PDF 或硬拷贝书籍的更新频率高。

表 52. DB2 技术信息

| 书名                                                                  | 书号           | 是否提供印刷版 | 最近一次更新时间   |
|---------------------------------------------------------------------|--------------|---------|------------|
| <i>Administrative API Reference</i>                                 | SC27-3864-00 | 是       | 2012 年 4 月 |
| <i>Administrative Routines and Views</i>                            | SC27-3865-00 | 否       | 2012 年 4 月 |
| <i>Call Level Interface Guide and Reference Volume 1</i>            | SC27-3866-00 | 是       | 2012 年 4 月 |
| <i>Call Level Interface Guide and Reference Volume 2</i>            | SC27-3867-00 | 是       | 2012 年 4 月 |
| <i>Command Reference</i>                                            | SC27-3868-00 | 是       | 2012 年 4 月 |
| 数据库管理概念和配置参考                                                        | S151-1758-00 | 是       | 2012 年 4 月 |
| <i>Data Movement Utilities Guide and Reference</i>                  | S151-1756-00 | 是       | 2012 年 4 月 |
| 数据库监视指南和参考                                                          | S151-1759-00 | 是       | 2012 年 4 月 |
| 数据恢复及高可用性指南与参考                                                      | S151-1755-00 | 是       | 2012 年 4 月 |
| 数据库安全性指南                                                            | S151-1753-01 | 是       | 2012 年 4 月 |
| <i>DB2 Workload Management Guide and Reference</i>                  | SC27-3891-00 | 是       | 2012 年 4 月 |
| 开发 ADO.NET 和 OLE DB 应用程序                                            | S151-1765-00 | 是       | 2012 年 4 月 |
| 开发嵌入式 SQL 应用程序                                                      | S151-1763-00 | 是       | 2012 年 4 月 |
| <i>Developing Java Applications</i>                                 | SC27-3875-00 | 是       | 2012 年 4 月 |
| <i>Developing Perl, PHP, Python, and Ruby on Rails Applications</i> | SC27-3876-00 | 否       | 2012 年 4 月 |
| 开发用户定义的例程 (SQL 和外部例程)                                               | S151-1761-00 | 是       | 2012 年 4 月 |
| 数据库应用程序开发入门                                                         | G151-1764-00 | 是       | 2012 年 4 月 |
| Linux 和 Windows 上的 DB2 安装和管理入门                                      | G151-1769-00 | 是       | 2012 年 4 月 |
| 全球化指南                                                               | S151-1757-00 | 是       | 2012 年 4 月 |
| 安装 DB2 服务器                                                          | G151-1768-00 | 是       | 2012 年 4 月 |
| 安装 IBM Data Server Client                                           | G151-1751-00 | 否       | 2012 年 4 月 |
| 消息参考第 1 卷                                                           | S151-1767-00 | 否       | 2012 年 4 月 |
| 消息参考第 2 卷                                                           | S151-1766-00 | 否       | 2012 年 4 月 |
| Net Search Extender 管理和用户指南                                         | S151-1078-00 | 否       | 2012 年 4 月 |

表 52. DB2 技术信息 (续)

| 书名                                                 | 书号           | 是否提供印刷版 | 最近一次更新时间   |
|----------------------------------------------------|--------------|---------|------------|
| 分区和集群指南                                            | S151-1754-00 | 是       | 2012 年 4 月 |
| pureXML 指南                                         | S151-1775-00 | 是       | 2012 年 4 月 |
| <i>Spatial Extender User's Guide and Reference</i> | SC27-3894-00 | 否       | 2012 年 4 月 |
| 《SQL 过程语言: 应用程序启用和支持》                              | S151-1762-00 | 是       | 2012 年 4 月 |
| <i>SQL Reference Volume 1</i>                      | SC27-3885-00 | 是       | 2012 年 4 月 |
| <i>SQL Reference Volume 2</i>                      | SC27-3886-00 | 是       | 2012 年 4 月 |
| <i>Text Search Guide</i>                           | SC27-3888-00 | 是       | 2012 年 4 月 |
| 故障诊断和调整数据库性能                                       | S151-1760-00 | 是       | 2012 年 4 月 |
| 升级到 DB2 V10.1                                      | S151-1770-00 | 是       | 2012 年 4 月 |
| DB2 V10.1 新增内容                                     | S151-1752-00 | 是       | 2012 年 4 月 |
| XQuery 参考                                          | S151-1774-00 | 否       | 2012 年 4 月 |

表 53. 特定于 DB2 Connect 的技术信息

| 书名                                             | 书号           | 是否提供印刷版 | 最近一次更新时间   |
|------------------------------------------------|--------------|---------|------------|
| DB2 Connect 安装和配置 DB2 Connect Personal Edition | S151-1773-00 | 是       | 2012 年 4 月 |
| DB2 Connect 安装和配置 DB2 Connect 服务器              | S151-1772-00 | 是       | 2012 年 4 月 |
| DB2 Connect 用户指南                               | S151-1771-00 | 是       | 2012 年 4 月 |

## 从命令行处理器显示 SQL 状态帮助

DB2 产品针对可能充当 SQL 语句结果的条件返回 SQLSTATE 值。SQLSTATE 帮助说明 SQL 状态和 SQL 状态类代码的含义。

### 过程

要启动 SQL 状态帮助, 请打开命令行处理器并输入:

```
? sqlstate or ? class code
```

其中, *sqlstate* 表示有效的 5 位 SQL 状态, *class code* 表示该 SQL 状态的前 2 位。例如, ? 08003 显示 08003 SQL 状态的帮助, 而 ? 08 显示 08 类代码的帮助。

## 访问不同版本的 DB2 信息中心

您可以在 [ibm.com](http://ibm.com) 上的不同信息中心中找到其他版本 DB2 产品的文档。

### 关于此任务

对于 DB2 V10.1 主题, DB2 信息中心 URL 是 <http://publib.boulder.ibm.com/infocenter/db2luw/v10r1>。

对于 DB2 V9.8 主题, *DB2 信息中心* URL 是 <http://publib.boulder.ibm.com/infocenter/db2luw/v9r8/>。

对于 DB2 V9.7 主题, *DB2 信息中心* URL 是 <http://publib.boulder.ibm.com/infocenter/db2luw/v9r7/>。

对于 DB2 V9.5 主题, *DB2 信息中心* URL 是 <http://publib.boulder.ibm.com/infocenter/db2luw/v9r5/>。

对于 DB2 V9.1 主题, *DB2 信息中心* URL 是 <http://publib.boulder.ibm.com/infocenter/db2luw/v9/>。

对于 DB2 V8 主题, 请转至 *DB2 信息中心* URL: <http://publib.boulder.ibm.com/infocenter/db2luw/v8/>。

---

## 更新安装在计算机或内部网服务器上的 **DB2 信息中心**

安装在本地的 *DB2 信息中心* 必须定期进行更新。

### 开始之前

必须已安装 *DB2 V10.1 信息中心*。有关详细信息, 请参阅安装 *DB2 服务器* 中的“使用 *DB2 安装向导* 来安装 *DB2 信息中心*”主题。所有适用于安装信息中心的先决条件和限制同样适用于更新信息中心。

### 关于此任务

可以自动或手动更新现有的 *DB2 信息中心*:

- 自动更新将更新现有的信息中心功能部件和语言。自动更新的一个优点是, 与手动更新相比, 信息中心的不可用时间较短。另外, 自动更新可设置为作为定期运行的其他批处理作业的一部分运行。
- 可以使用手动更新方法来更新现有的信息中心功能部件和语言。自动更新可以缩短更新过程中的停机时间, 但如果您想添加功能部件或语言, 那么必须执行手动过程。例如, 如果本地信息中心最初安装的是英语和法语版, 而现在还要安装德语版; 那么手动更新将安装德语版, 并更新现有信息中心的功能和语言。但是, 手动更新要求您手动停止、更新和重新启动信息中心。在整个更新过程期间信息中心不可用。在自动更新过程中, 信息中心仅在更新完成后停止工作以重新启动信息中心。

此主题详细说明了自动更新的过程。有关手动更新的指示信息, 请参阅“手动更新安装在您的计算机或内部网服务器上的 *DB2 信息中心*”主题。

### 过程

要自动更新安装在计算机或内部网服务器上的 *DB2 信息中心*:

1. 在 *Linux* 操作系统上,
  - a. 浏览至信息中心的安装位置。缺省情况下, *DB2 信息中心* 安装在 `/opt/ibm/db2ic/V10.1` 目录中。
  - b. 从安装目录浏览至 `doc/bin` 目录。
  - c. 运行 `update-ic` 脚本:

update-ic

2. 在 Windows 操作系统上,
  - a. 打开命令窗口。
  - b. 浏览至信息中心的安装位置。缺省情况下, DB2 信息中心安装在 <Program Files>\IBM\DB2 Information Center\V10.1 目录中, 其中 <Program Files> 表示 Program Files 目录的位置。
  - c. 从安装目录浏览至 doc\bin 目录。
  - d. 运行 update-ic.bat 文件:

update-ic.bat

## 结果

DB2 信息中心将自动重新启动。如果更新可用, 那么信息中心会显示新的以及更新后的主题。如果信息中心更新不可用, 那么会在日志中添加消息。日志文件位于 doc\eclipse\configuration 目录中。日志文件名称是随机生成的编号。例如, 1239053440785.log。

---

## 手动更新安装在计算机或内部网服务器上的 DB2 信息中心

如果您已在本地安装 DB2 信息中心, 那么可从 IBM 获取文档更新并进行安装。

### 关于此任务

手动更新安装在本地的 DB2 信息中心要求您:

1. 停止计算机上的 DB2 信息中心, 然后以独立方式重新启动信息中心。如果以独立方式运行信息中心, 那么网络上的其他用户将无法访问信息中心, 因而您可以应用更新。DB2 信息中心的工作站版本总是以独立方式运行。
2. 使用“更新”功能部件来查看可用的更新。如果有您必须安装的更新, 那么请使用“更新”功能部件来获取并安装这些更新。

**注:** 如果您的环境要求在一台未连接至因特网的机器上安装 DB2 信息中心更新, 请使用一台已连接至因特网并已安装 DB2 信息中心的机器将更新站点镜像至本地文件系统。如果网络中有许多用户将安装文档更新, 那么可以通过在本地也为更新站点制作镜像并为更新站点创建代理来缩短每个人执行更新所需要的时间。

如果提供了更新包, 请使用“更新”功能部件来获取这些更新包。但是, 只有在单机方式下才能使用“更新”功能部件。

3. 停止独立信息中心, 然后在计算机上重新启动 DB2 信息中心。

**注:** 在 Windows 2008、Windows Vista 和更高版本上, 稍后列示在此部分的命令必须作为管理员运行。要打开具有全面管理员特权的命令提示符或图形工具, 请右键单击快捷方式, 然后选择以管理员身份运行。

### 过程

要更新安装在您的计算机或内部网服务器上的 DB2 信息中心:

1. 停止 DB2 信息中心。
  - 在 Windows 上, 单击开始 > 控制面板 > 管理工具 > 服务。右键单击 DB2 信息中心服务, 并选择停止。

- 在 Linux 上，输入以下命令：  
`/etc/init.d/db2icdv10 stop`
2. 以独立方式启动信息中心。
    - 在 Windows 上：
      - a. 打开命令窗口。
      - b. 浏览至信息中心的安装位置。缺省情况下，*DB2 信息中心*安装在 *Program\_Files\IBM\DB2 Information Center\V10.1* 目录中，其中 *Program Files* 表示 Program Files 目录的位置。
      - c. 从安装目录浏览至 *doc\bin* 目录。
      - d. 运行 *help\_start.bat* 文件：  
`help_start.bat`
    - 在 Linux 上：
      - a. 浏览至信息中心的安装位置。缺省情况下，*DB2 信息中心*安装在 */opt/ibm/db2ic/V10.1* 目录中。
      - b. 从安装目录浏览至 *doc/bin* 目录。
      - c. 运行 *help\_start* 脚本：  
`help_start`

系统缺省 Web 浏览器将打开以显示独立信息中心。

3. 单击**更新按钮** (🔄)。(必须在浏览器中启用 JavaScript。) 在信息中心的右边面板上，单击**查找更新**。将显示现有文档的更新列表。
4. 要启动安装过程，请检查您要安装的选项，然后单击**安装更新**。
5. 在安装进程完成后，请单击**完成**。
6. 要停止独立信息中心，请执行下列操作：
  - 在 Windows 上，浏览至安装目录中的 *doc\bin* 目录并运行 *help\_end.bat* 文件：  
`help_end.bat`
  - 注： *help\_end* 批处理文件包含安全地停止使用 *help\_start* 批处理文件启动的进程所需的命令。不要使用 Ctrl-C 或任何其他方法来停止 *help\_start.bat*。
  - 在 Linux 上，浏览至安装目录中的 *doc/bin* 目录并运行 *help\_end* 脚本：  
`help_end`
  - 注： *help\_end* 脚本包含安全地停止使用 *help\_start* 脚本启动的进程所需的命令。不要使用任何其他方法来停止 *help\_start* 脚本。
7. 重新启动 *DB2 信息中心*。
  - 在 Windows 上，单击**开始 > 控制面板 > 管理工具 > 服务**。右键单击 **DB2 信息中心服务**，并选择**启动**。
  - 在 Linux 上，输入以下命令：  
`/etc/init.d/db2icdv10 start`

## 结果

更新后的 *DB2 信息中心*将显示新的以及更新后的主题。

---

## DB2 教程

DB2 教程帮助您了解 DB2 数据库产品的各个方面。这些课程提供了逐步指示信息。

### 开始之前

您可以在信息中心中查看 XHTML 版的教程：<http://publib.boulder.ibm.com/infocenter/db2luw/v10r1/>。

某些课程使用了样本数据或代码。有关其特定任务的任何先决条件的描述，请参阅教程。

### DB2 教程

要查看教程，请单击标题。

*pureXML 指南*中的『**pureXML®**』

设置 DB2 数据库以存储 XML 数据以及对本机 XML 数据存储库执行基本操作。

---

## DB2 故障诊断信息

我们提供了各种各样的故障诊断和问题确定信息来帮助您使用 DB2 数据库产品。

### DB2 文档

您可以在*故障诊断和调整数据库性能*或者 *DB2 信息中心*的“数据库基础”部分中找到故障诊断信息，这些信息包含以下内容：

- 有关如何使用 DB2 诊断工具和实用程序来隔离和确定问题的信息。
- 一些最常见问题的解决方案。
- 旨在帮助您解决 DB2 数据库产品使用过程中可能会遇到的其他问题的建议。

### IBM 支持门户网站

如果您遇到问题并且希望得到帮助以查找可能的原因和解决方案，请访问 IBM 支持门户网站。这个技术支持站点提供了指向最新 DB2 出版物、技术说明、授权程序分析报告（APAR 或错误修订）、修订包和其他资源的链接。可搜索此知识库并查找问题的可能解决方案。

访问 IBM 支持门户网站：[http://www.ibm.com/support/entry/portal/Overview/Software/Information\\_Management/DB2\\_for\\_Linux,\\_UNIX\\_and\\_Windows](http://www.ibm.com/support/entry/portal/Overview/Software/Information_Management/DB2_for_Linux,_UNIX_and_Windows)

---

## 信息中心条款和条件

如果符合以下条款和条件，那么授予您使用这些出版物的许可权。

**适用性：** 用户需要遵循 IBM Web 站点的使用条款及以下条款和条件。

**个人使用：** 只要保留所有的专有权声明，您就可以为个人、非商业使用复制这些出版物。未经 IBM 明确同意，您不可以分发、展示或制作这些出版物或其中任何部分的演绎作品。

**商业使用：** 只要保留所有的专有权声明，您就可以仅在企业内复制、分发和展示这些出版物。未经 IBM 明确同意，您不可以制作这些出版物的演绎作品，或者在您的企业外部复制、分发或展示这些出版物或其中的任何部分。

**权利:** 除非本许可权中明确授予, 否则不得授予对这些出版物或其中包含的任何信息、数据、软件或其他知识产权的任何许可权、许可证或权利, 无论是明示的还是暗含的。

IBM 保留根据自身的判断, 认为对出版物的使用损害了 IBM 的权益 (由 IBM 自身确定) 或未正确遵循以上指示信息时, 撤回此处所授予权限的权利。

只有您完全遵循所有适用的法律和法规, 包括所有的美国出口法律和法规, 您才可以下载、出口或再出口该信息。

IBM 对这些出版物的内容不作任何保证。这些出版物“按现状”提供, 不附有任何种类的 (无论是明示的还是暗含的) 保证, 包括但不限于暗含的关于适销和适用于某种特定用途的保证。

**IBM Trademarks:** IBM, the IBM logo, and ibm.com are trademarks or registered trademarks of International Business Machines Corp., registered in many jurisdictions worldwide. Other product and service names might be trademarks of IBM or other companies. A current list of IBM trademarks is available on the Web at [www.ibm.com/legal/copytrade.shtml](http://www.ibm.com/legal/copytrade.shtml)



---

## 附录 B. 声明

本信息是为在美国提供的产品和服务编写的。有关非 IBM 产品的信息是基于首次出版此文档时的可获得信息且会随时更新。

IBM 可能在其他国家或地区不提供本文档中讨论的产品、服务或功能特性。有关您当前所在区域的产品和服务的信息，请向您当地的 IBM 代表咨询。任何对 IBM 产品、程序或服务的引用并非意在明示或暗示只能使用 IBM 的产品、程序或服务。只要不侵犯 IBM 的知识产权，任何同等功能的产品、程序或服务，都可以代替 IBM 产品、程序或服务。但是，评估和验证任何非 IBM 产品、程序或服务，则由用户自行负责。

IBM 公司可能已拥有或正在申请与本文档内容有关的各项专利。提供本文档并未授予用户使用这些专利的任何许可。您可以用书面方式将许可查询寄往：

IBM Director of Licensing  
IBM Corporation  
North Castle Drive  
Armonk, NY 10504-1785  
U.S.A.

有关双字节字符集 (DBCS) 信息的许可查询，请与您所在国家或地区的 IBM 知识产权部门联系，或用书面方式将查询寄往：

Intellectual Property Licensing  
Legal and Intellectual Property Law  
IBM Japan, Ltd.  
1623-14, Shimotsuruma, Yamato-shi  
Kanagawa 242-8502 Japan

**本条款不适用英国或任何这样的条款与当地法律不一致的国家或地区：** International Business Machines Corporation“按现状”提供本出版物，不附有任何种类的（无论是明示的还是暗含的）保证，包括但不限于暗含的有关非侵权、适销和适用于某种特定用途的保证。某些国家或地区在某些交易中不允许免除明示或暗含的保证。因此本条款可能不适用于您。

本信息中可能包含技术方面不够准确的地方或印刷错误。此处的信息将定期更改；这些更改将编入本资料的新版本中。IBM 可以随时对本资料中描述的产品和/或程序进行改进和/或更改，而不另行通知。

本信息中对非 IBM Web 站点的任何引用都只是为了方便起见才提供的，不以任何方式充当对那些 Web 站点的保证。那些 Web 站点中的资料不是此 IBM 产品资料的一部分，使用那些 Web 站点带来的风险将由您自行承担。

IBM 可以按它认为适当的任何方式使用或分发您所提供的任何信息而无须对您承担任何责任。

本程序的被许可方如果了解有关程序的信息以达到如下目的: (i) 允许在独立创建的程序和其他程序 (包括本程序) 之间进行信息交换, 以及 (ii) 允许对已经交换的信息进行相互使用, 请与下列地址联系:

IBM Canada Limited  
U59/3600  
3600 Steeles Avenue East  
Markham, Ontario L3R 9Z7  
CANADA

只要遵守适当的条款和条件, 包括某些情形下的一定数量的付费, 都可获得这方面的信息。

本资料中描述的许可程序及其所有可用的许可资料均由 IBM 依据 IBM 客户协议、IBM 国际软件许可协议或任何同等协议中的条款提供。

此处包含的任何性能数据都是在受控环境中测得的。因此, 在其他操作环境中获得的数据可能会有明显的不同。有些测量可能是在开发级的系统上进行的, 因此不保证与一般可用系统上进行的测量结果相同。此外, 有些测量是通过推算而估计的, 实际结果可能会有差异。本文档的用户应当验证其特定环境的适用数据。

涉及非 IBM 产品的信息可从这些产品的供应商、其出版说明或其他可公开获得的资料中获取。IBM 没有对这些产品进行测试, 也无法确认其性能的精确性、兼容性或任何其他关于非 IBM 产品的声明。有关非 IBM 产品性能的问题应当向这些产品的供应商提出。

所有关于 IBM 未来方向或意向的声明都可随时更改或收回, 而不另行通知, 它们仅仅表示了目标和意愿而已。

本信息可能包含在日常业务操作中使用的数据和报告的示例。为了尽可能完整地说明这些示例, 示例中可能会包括个人、公司、品牌和产品的名称。所有这些名称都是虚构的, 与实际商业企业所用的名称和地址的任何雷同纯属巧合。

版权许可:

本信息包括源语言形式的样本应用程序, 这些样本说明不同操作平台上的编程方法。如果是为按照在编写样本程序的操作平台上的应用程序编程接口 (API) 进行应用程序的开发、使用、经销或分发, 您可以任何形式对这些样本程序进行复制、修改、分发, 而无须向 IBM 付费。这些示例并未在所有条件下作全面测试。因此, IBM 不能担保或暗示这些程序的可靠性、可维护性或功能。此样本程序“按现状”提供, 且不附有任何种类的保证。对于使用此样本程序所引起的任何损坏, IBM 将不承担责任。

凡这些样本程序的每份拷贝或其任何部分或任何衍生产品, 都必须包括如下版权声明:

© (贵公司的名称) (年份). 此部分代码是根据 IBM 公司的样本程序衍生出来的。© Copyright IBM Corp. (输入年份). All rights reserved.

## 商标

IBM, the IBM logo, and ibm.com are trademarks or registered trademarks of International Business Machines Corp., registered in many jurisdictions worldwide. Other prod-

uct and service names might be trademarks of IBM or other companies. A current list of IBM trademarks is available on the web at 『 Copyright and trademark information 』 at [www.ibm.com/legal/copytrade.shtml](http://www.ibm.com/legal/copytrade.shtml).

The following terms are trademarks or registered trademarks of other companies

- Linux is a registered trademark of Linus Torvalds in the United States, other countries, or both.
- Java and all Java-based trademarks and logos are trademarks or registered trademarks of Oracle, its affiliates, or both.
- UNIX is a registered trademark of The Open Group in the United States and other countries.
- Intel, Intel logo, Intel Inside, Intel Inside logo, Celeron, Intel SpeedStep, Itanium, and Pentium are trademarks or registered trademarks of Intel Corporation or its subsidiaries in the United States and other countries.
- Microsoft, Windows, Windows NT, and the Windows logo are trademarks of Microsoft Corporation in the United States, other countries, or both.

Other company, product, or service names may be trademarks or service marks of others.



# 索引

## [ A ]

### 安全性

用户组 115

### 安装 255, 371

安全性 32

安装产品介质 84

### 安装后任务

概述 113

Linux 和 UNIX 131

Windows 115

多个 DB2 副本 82

### 分区数据库环境

验证 299

附加产品 129

更新 AIX 环境设置 282

交互式 367

### 静默

Linux 329

UNIX 329

Windows 335

列示 DB2 数据库产品 131

内核参数 39

### 数据库分区服务器

响应文件 (概述) 315

响应文件 (Linux) 316, 331

响应文件 (UNIX) 316, 331

响应文件 (Windows) 315

数据库服务器 29, 30

先决条件 30

DB2 pureScale 153, 180

Linux 和 UNIX 30

Windows 43

### 响应文件

错误代码 332, 338

概述 319

类型 317

使 DB2 安装文件可用 335

### 信息中心

选项 379

“DB2 安装”向导 (Linux) 373

“DB2 安装”向导 (Windows) 377

修订包 264, 401

安装后任务 425, 426

安装前任务 405

绑定文件 428

单个数据库产品 419

多个数据库产品 419

方法 411

更新数据库产品 417

更新 ese 或 dsf 实例类型 413

### 安装 (续)

#### 修订包 (续)

获取 407

解压缩 408

类型 412

先决条件 406, 409, 410

响应文件 420

新的 DB2 数据库产品 418

Microsoft Cluster Server 环境 421

#### 验证

使用 CLP 111

#### 要求

概述 1

AIX 36, 50

HP-UX 52

Linux 53

Solaris Operating Environment 59

Windows 61

#### 映像

嵌入应用程序 363

#### DB2 产品

需要手动配置的方法 37

作为非 root 用户 17

DB2 数据库用户帐户 (Windows) 43

DB2 Enterprise Server Edition 281, 285

#### DB2 pureScale

方法 225

概述 135

先决条件 153, 180

验证 255

“DB2 安装”向导 227

DB2 pureScale Feature 用户要求

AIX 服务器 158

Windows 提升特权 47

zSeries 上的 DB2 Linux 版 32

### 安装后任务

分区数据库环境 303

概述 113

主菜单条目 133

Linux 和 UNIX 131

Windows 115

安装前备忘单 175, 217

安装前核对表 175, 217

### 安装前任务

DB2 pureScale Feature

概述 153, 180

安装修订包 413, 419

### 安装 CD 或 DVD

AIX 84

HP-UX 85

Linux 85

安装 CD 或 DVD (续)  
Solaris Operating Environment 86

## [ B ]

帮助

SQL 语句 497

绑定

数据库实用程序 428

备份

数据库

DB2 服务器的转换前任务 395, 398

本地语言支持 (NLS)

显示“DB2 安装”向导 75

表空间转换

DB2 pureScale 环境的转换前任务 393

## [ C ]

操作系统

安装要求

AIX 50

HP-UX 52

Linux 53

Solaris Operating Environment 59

Windows 61

先决条件 1

成员

添加 261

除去

DB2 pureScale Feature 271

DB2 (root 用户)

Linux 435

UNIX 435

磁盘空间

要求 29

存储器

规划共享存储器 143

错误

响应文件错误代码

Linux 332

UNIX 332

Windows 338

## [ D ]

代码页

受支持 74

导出

概要文件 365

导入

概要文件 365

第一步

产品更新 130

概述 114

第一步 (续)

删除 Firefox 概要文件 113

调页空间

要求 29

端口号范围

启用通信

Linux 311

UNIX 311

验证可用性

Linux 284

UNIX 284

对 DB2 pureScale 启用 SCSI-3 PR 256

## [ F ]

非 root 用户安装

安装 17

差别 20

概述 17

局限性 20

目录结构 20

启用基于 root 用户的功能 18

卸载 442

ulimit 设置 35

非 root 用户实例

除去 442

删除 442

分布式安装

DB2 产品

SCCM 338

分区数据库

安装后任务

概述 303

安装验证

概述 299

Linux 299

UNIX 299

Windows 300

设置 277

用户 293

组 293

辅助集群高速缓存设施

指定 227

## [ G ]

概要文件

导出 365

导入 365

更新

检查 130

节点配置文件 304

32 位 DB2 实例 115

64 位 DB2 实例 115

DB2 信息中心 383, 498, 499

- 更新 (续)
  - DB2 pureScale的实例 262
  - DB2 pureScale 实例 266
  - db2nodes.cfg (UNIX) 304
  - rhosts 文件 312

- 共享的文件系统
  - 创建 267
  - 监视 269
  - 删除 268
- 工作负载分区
  - 安装 36
- 工作负载均衡 151
- 故障诊断
  - 教程 501
  - 联机信息 501
- 规划
  - 共享存储器 143

## [ J ]

- 基于公用密钥的认证 38, 160, 189
- 基于 root 用户的功能
  - 非 root 用户安装 18
- 集群高速缓存设施
  - 添加 261
- 监视
  - DB2 pureScale环境
    - 共享的文件系统 269
  - DB2 pureScale 环境中的共享的文件系统 269
- 检查安装先决条件工具命令 3
- 教程
  - 故障诊断 501
  - 列表 501
  - 问题确定 501
  - pureXML 501
- 交换空间
  - 请参阅 调页空间
- 节点配置文件
  - 格式 305
  - 更新 304
- 界面语言
  - 安装 74
  - 概述 74
  - 更改
    - UNIX 76
    - Windows 77
- 进程
  - 停止
    - 交互式安装 367
    - 响应文件安装 369
- 静默安装
  - 概述 319
  - 关键字 347
  - Linux 329
  - UNIX 329
  - Windows 335

- 静默卸载
  - 概述 321
  - Linux 333, 453
  - UNIX 333, 453
  - Windows 339, 455

## [ K ]

- 客户机
  - 注意事项 151
- 客户机亲缘关系 151
- 快速通信管理器 (Linux 和 UNIX)
  - 请参阅 FCM 31

## [ L ]

- 联系人
  - 设置列表 116

## [ M ]

- 密码
  - 规则 78
- 命令
  - 远程 312
  - db2fs
    - 概述 114
  - db2idrop
    - 除去实例 437
  - db2ilist 436
  - db2ls
    - 列示 DB2 产品和功能部件 131
  - db2osconf
    - 确定内核配置参数值 39
  - db2prereqcheck 3
  - db2rfe
    - 克服非 root 用户安装的限制性 20
    - 启用基于 root 用户的功能 18
  - db2sampl
    - 验证安装 111
  - db2secv82 115
  - db2setup
    - 以本地语言显示“DB2 安装”向导 75
  - db2stop
    - 停止 DB2 436
  - db2\_deinstall
    - 除去 DB2 产品 438
  - doce\_deinstall
    - 除去产品 438
- 命令行处理器 (CLP)
  - 安装验证 111
- 目录
  - 共享访问 336
- 目录结构
  - 比较 root 用户安装与非 root 用户安装 20

目录结构 (续)

Linux 71

Windows 64

目录模式

扩展

Windows 50

## [ N ]

内存

要求

概述 29

内核配置参数

HP-UX

建议的 39

修改 41

db2osconf 命令 39

Linux 41, 56, 215

Linux

要求 39, 58

Solaris 操作系统 43

## [ P ]

配置

交换机

具有 AIX 服务器的 RoCE 网络 161

交换机故障转移 169, 190, 200

AIX 161, 169

Linux 190, 202

设置 IP 接口

Linux 200

设置 netmon.cf 文件

Linux 212

AIX 169

Linux 190, 200

PVID 174

RoCE 集群互连 170

配置 NTP 63, 64, 252, 253

批处理文件

响应文件安装 339

## [ Q ]

启动

信息中心 381

清除 DB2 受管集群文件系统 272

全球化

界面语言

安装 74

缺省语言设置

Windows 77

缺省 DB2 副本

安装之后更改 117

缺省 IBM 数据库客户机接口副本

安装之后更改 117

## [ R ]

软件要求

概述 1

AIX 50

HP-UX 52

Linux 53

Solaris Operating Environment 59

Windows 61

## [ S ]

删除

非 root 用户实例 442

root 用户实例 437

删除 Firefox 浏览器概要文件 113

设置

AIX 上的 InfiniBand 164

Linux 上的 IOGE 205

Linux 上的 InfiniBand 192

设置 InfiniBand 192

设置 uDAPL 164, 192, 205

声明 503

实例

除去 437, 442

创建

使用 db2icrt 35

删除 437

停止

非 root 用户 441

Linux 436

UNIX 436

转换 396

实用程序

响应文件生成器 341

守护程序

信息中心 381

首选集群高速缓存设施

指定 227

受防护用户 33

数据库分区服务器

启用通信 (UNIX) 311

使用响应文件安装

概述 315

Linux 316, 331

UNIX 316, 331

Windows 315

数据库分区功能 (DPF)

安装 275



## [ T ]

### 条款和条件

出版物 501

### 停止

信息中心 381  
DB2 管理服务器 435  
root 用户实例 436

### 通信

快速通信管理器 (FCM) 31

### 通知列表

设置 116

## [ W ]

### 网络时间协议

请参阅 NTP 63

### 网络文件系统 (NFS)

安装 DB2 37  
验证操作 292

### 文档

概述 495  
使用条款和条件 501  
信息中心  
安装 379  
印刷版 495  
PDF 文件 495

### 文件系统

为分区数据库系统创建  
Linux 289  
Solaris Operating Environment 290  
为分区 DB2 服务器创建 285

### 文件系统集群

验证配置 147

### 问题确定

教程 501  
可用的信息 501

无密码 SSH 38, 160, 189

## [ X ]

### 系统要求

DB2 for Linux, UNIX, and Windows 数据库 1

### 响应文件

#### 安装

类型 317  
批处理文件 339  
使 DB2 文件可用于 335  
数据库分区服务器 315, 316, 331  
停止 DB2 进程 369  
Linux 329  
UNIX 329  
Windows 335

安装错误代码 332, 338

安装 DB2 pureScale

安装过程 249, 330

### 响应文件 (续)

#### 创建

UNIX 329  
Windows 336  
“DB2 安装”向导 327

导出配置概要文件 365

导入配置概要文件 365

概述 225, 319, 321

#### 关键字

详细信息 347

#### 生成器

概述 341

位置 319, 321, 327

#### 卸载

Linux 333, 453  
UNIX 333, 453  
Windows 339, 455

样本 343, 345

运行安装 337

#### DB2 pureScale

安装概述 225

#### DB2 pureScale Feature

特殊注意事项 323

#### 卸载

非 root 用户安装 441, 442  
使用响应文件 321, 333, 339, 453, 455

修订包 431, 457

DAS 436

DB2 副本 445

DB2 数据库产品

Windows 433, 443

DB2 pureScale Feature 271

db2\_deinstall 命令 438

doce\_deinstall 命令 438

IBM 数据库客户机接口副本 445

root 用户安装 435

#### 新产品或功能部件

##### 转换为

概述 387

#### 信息中心

##### 安装

选项 379  
“DB2 安装”向导 (Linux) 373  
“DB2 安装”向导 (Windows) 377

#### 性能

##### DB2 集群服务

隔离 143

#### 修订包

##### 安装

单个产品 (Windows) 419  
多个产品 (Windows) 419  
方法 411  
更新产品 (Linux 和 UNIX) 417  
更新 ese 或 dsf 实例类型 413  
先决条件 405  
响应文件 (Windows) 420

- 修订包 (续)
  - 安装 (续)
    - 新产品 (Linux 和 UNIX) 418
    - Microsoft Cluster Server 环境 421
  - 安装后
    - 任务 (UNIX) 426
    - 任务 (Windows) 425
    - 任务 (Linux) 426
    - 手动绑定 428
  - 解压缩 408
  - 通用修订包与特定于产品的修订包 412
  - 下载 407
  - 先决条件 406, 409, 410
  - 卸载 431, 457
  - 应用 264, 401
- 许可证
  - 应用 114
  - 注册
    - db2licm 命令 257

## [ Y ]

- 验证
  - 可用的端口范围
    - Linux 284
    - UNIX 284
  - 注册表访问权 299
  - DB2 副本 116, 133
- 样本
  - 响应文件 343, 345
- 硬件
  - 要求
    - DB2 服务器产品 (AIX) 50
    - DB2 服务器产品 (HP-UX) 52
    - DB2 服务器产品 (Linux) 53
    - DB2 服务器产品 (Solaris Operating Environment) 59
    - DB2 服务器产品 (Windows) 61
    - DB2 数据库产品 1
    - IBM 数据服务器客户机 (AIX) 50
    - IBM 数据服务器客户机 (HP-UX) 52
    - IBM 数据服务器客户机 (Linux) 53
    - IBM 数据服务器客户机 (Solaris Operating Environment) 59
    - IBM 数据服务器客户机 (Windows) 61
- 用户
  - 创建必需的
    - AIX 293
    - HP-UX 294
    - Linux 188, 296
    - Solaris 操作系统 297
  - 分区数据库环境 293
  - 概述 30
  - 用户标识
    - 创建 33
  - 用户管理的 GPFS 集群
    - 手动允许 DB2 安装程序接管 255

- 用户特权
  - Windows 49
- 用户限制要求 35
- 用户帐户
  - 安装必需的 (Windows) 43
  - 实例用户 (Windows) 43
  - DB2 管理服务器 (Windows) 43
  - db2fmp 进程 (Windows) 47
- 用户组
  - 安全性 115
  - DB2ADMNS 115
  - DB2USERS 115
- 语言
  - 用于语言标识的“DB2 安装”向导 75
  - DB2 界面 74, 77
- 语言环境
  - DB2 界面语言 74
- 远程命令
  - 启用 (UNIX) 312

## [ Z ]

- 主文件系统
  - 概述 285
  - AIX 285
  - HP-UX 287
- 注册表
  - 验证访问权 299
- 转换
  - 规划
    - DB2 pureScale 环境 391
  - 环境
    - DB2 pureScale 环境 396
  - DB2 pureScale 环境
    - 规划 391
    - 环境 396
    - 转换后任务 397
    - 转换前任务 391
- 转换后任务
  - DB2 pureScale
    - 数据库配置设置 398
  - DB2 pureScale 环境
    - 概述 397
- 转换前任务
  - DB2 服务器
    - 备份数据库 395, 398
  - DB2 pureScale 环境 392
  - DB2 pureScale 环境 391
    - 验证数据库是否已准备好进行转换 394
    - 转换不受支持的表空间 393
- 转换为
  - 新产品或功能部件
    - 概述 387
  - DB2 pureScale 环境
    - 概述 391
- 自动客户机重新路由 151

组

- 创建标识 33
- 分区数据库环境 293
- 概述 30
- Linux 30
- UNIX 30

## [ 数字 ]

- 10GE 192, 205
- 在 AIX 上设置 164

## A

AIX

- 安装
  - 工作负载分区中的 DB2 产品 36
  - DB2 服务器产品 13, 50
  - IBM 数据服务器客户机 50
- 安装 CD 84
- 安装 DVD 84
- 必需的用户
  - 创建 293
- 创建 DB2 主文件系统 285
- 环境设置 282
- 将命令分发到多个工作站 303
- NFS 292

## B

BACKUP DATABASE 命令

- DB2 服务器的转换前任务 395, 398

## C

CD

- 安装
  - AIX 84
  - HP-UX 85
  - Linux 85
  - Solaris Operating Environment 86

## D

Data Studio

- 安装方案 491
- 使用“DB2 安装”向导安装
  - Linux 489
  - Windows 487
- DB2 集成 487
- DB2 安装程序
  - 接管用户管理的 GPFS 集群 255

DB2 产品

- 分布式安装
  - SCMM 338
- 列示 131
- 在两者之间转换
  - 概述 387
  - DB2 数据库产品 388
  - Linux 388
  - Windows 387

DB2 服务

- Windows 46

DB2 服务器

- 安装
  - Linux 13
  - UNIX 13
  - Windows 87
- 安装预评估 95

分区

- Windows 281

概述 11

转换前任务

- 备份数据库 395, 398

DB2 副本

- 安装之后更改缺省副本 117

管理 129

同一台计算机上的多个

- Linux 78

- UNIX 78

- Windows 82

卸载 445

在两者之间转换 387

DB2 高可用性 (HA) 功能部件

- Tivoli System Automation for Multiplatforms (SA MP) 459

DB2 管理服务器 (DAS)

除去 436

停止 435

DB2 集群服务

- 决定性规则 143

DB2 客户机注意事项 151

DB2 数据库

- Data Studio 集成 487

DB2 数据库分区功能

准备 281

DB2 数据库服务器

概述 11

DB2 信息中心

安装

- 选项 379

- Linux 373

- Windows 377

版本 497

更新 383, 498, 499

DB2 Connect

- DB2 pureScale Feature 环境注意事项 149

- DB2 pureScale
  - 安装
    - 安装前任务概述 153
    - 方法 225
    - 概述 135
    - 验证安装 255
    - AIX 的先决条件 153
    - AIX 上的安装前任务 153
    - AIX 用户要求 158
    - db2\_install 命令 250
    - Linux 的先决条件 180
    - Linux 上的安装前任务 180
    - “DB2 安装”向导 227
  - 除去 271
  - 集群互连网络名
    - 添加 260
  - 监视
    - 共享的文件系统 269
  - 将实例更新为 DB2 pureScale 262
  - 接管用户管理的 GPFS 集群 255
  - 启用 SCSI-3 PR 256
  - 添加新成员 261
  - 添加 集群高速缓存设施 261
  - 网络拓扑 137
  - 先决条件 153
    - AIX 161
    - Linux 180, 190
  - 卸载 271
  - 转换
    - 概述 391
    - 环境 396
  - 转换后任务
    - 数据库配置设置 398
  - 转换前任务
    - 设置 GPFS 文件系统 392
  - db2\_install 命令 250
- DB2 pureScale环境
  - 首选辅助集群高速缓存设施 227
  - 首选主集群高速缓存设施 227
- DB2 pureScale实例
  - 创建 258
  - 更新 266
  - 扩展 261
  - 转换 396
- DB2 pureScale 环境
  - 转换
    - 规划 391
    - 转换后任务 397
    - 转换前任务 391
  - 转换后任务 397
  - 转换前任务 391
    - 验证数据库 394
    - 转换不受支持的表空间 393
- DB2ADMNS 组
  - 添加用户 115
- db2cluster 命令
  - 验证文件系统集群的配置 147
- db2icrt 命令
  - 安装 DB2 pureScale 250
  - 创建实例 35
  - 创建 DB2 pureScale实例
    - 过程 258
    - 用户管理的文件系统 147
- db2instance 命令
  - 验证 DB2 pureScale安装和设置 255
- db2isetup 命令
  - 创建响应文件 327
  - 创建 DB2 pureScale实例 258
  - DB2 pureScale
    - 集群高速缓存设施添加成员 261
- db2iupdt 命令
  - 将 32 位实例更新为 64 位实例 115
  - 删除 集群高速缓存设施 271
  - DB2 pureScale
    - 安装 250
    - 更新为 DB2 pureScale 262
  - DB2 pureScale环境
    - 删除成员 271
    - 添加成员 集群高速缓存设施 261
    - 用户管理的文件系统 147
  - DB2 pureScale 环境
    - 将实例更新到发行版中的更高级别 266
    - 转换为 DB2 pureScale 实例 396
- db2licm
  - 注册许可证 257
- db2ls 命令
  - 列示安装的产品和功能 131
- db2nodes.cfg 文件
  - 格式 305
  - 更新 304
  - 网络名字段 281
- db2osconf 命令
  - 确定内核配置参数值 39
- db2prereqcheck 命令
  - 详细信息 3
- db2rfe 命令
  - 启用 root 用户功能 18, 20
- db2setup 命令
  - 语言设置 75
  - DB2 pureScale 225, 227
- DB2USERS 用户组
  - 添加用户 115
- db2val 命令
  - 验证 DB2 副本 116, 133
- db2\_deinstall 命令
  - 除去 DB2 产品 438
  - 删除成员 271
  - 删除 集群高速缓存设施 271
- db2\_install 命令
  - DB2 pureScale 225, 250

doce\_deinstall 命令

除去产品 438

DVD

安装

AIX 84

HP-UX 85

Linux 85

Solaris Operating Environment 86

## F

FCM

端口号 311

概述

Linux 31

UNIX 31

数据库分区服务器之间的通信 311

fcm\_num\_buffers 配置参数

概述 31

fcm\_num\_channels 配置参数

概述 31

## G

GPFS

DB2 pureScale 环境的转换前任务 392

## H

HP-UX

安装

DB2 服务器 13, 52

IBM 数据服务器客户机 52

安装介质 85

分区数据库系统 287

内核配置参数

建议的值 39

修改 41

网络文件系统 (NFS) 292

用户创建 294

DB2 主文件系统 287

## I

IBM 数据服务器客户机

概述 11

使用多个 DB2 副本的连接 127

IBM 数据库客户机接口副本

安装之后更改缺省副本 117

卸载 445

IBM Data Server Driver for JDBC and SQL

DB2 版本级别 25

IBM Data Studio

使用“DB2 安装”向导安装

Linux 489

IBM Data Studio (续)

使用“DB2 安装”向导安装 (续)

Windows 487

IBM Secure Shell Server for Windows

安装 131

IBM Tivoli System Automation for Multiplatforms (SA MP)

安装

概述 463

DB2 安装程序 459, 463

uninstallSAM 脚本 465

安装日志 479

概述 461

升级 416

概述 467

DB2 安装程序 468

uninstallSAM 脚本 469

系统要求 483

卸载

概述 471

DB2 安装程序 471

uninstallSAM 脚本 472

卸载日志 479

许可条款 481

IBM Tivoli System Automation for Multiplatforms (SA MP) 自

动故障转移脚本

安装

概述 475

手动 476

DB2 安装程序 475

升级

概述 475

手动 476

DB2 安装程序 475

卸载

概述 475

手动 476

DB2 安装程序 475

I/O

快速 I/O 隔离 143

## J

Java

DB2 产品支持 25

JDBC

驱动程序

详细信息 25

## L

LANG 环境变量

设置 75, 76

Linux

安装

使用“DB2 安装”向导安装 IBM Data Studio 489

## Linux (续)

### 安装 (续)

响应文件 329

CD 85

DB2 服务器 13, 53, 91

DB2 pureScale 180

DVD 85

IBM 数据服务器客户机 53

zSeries 上的 DB2 数据库 32

必需的用户 188, 296

除去

DB2 (root 用户) 435

分区数据库系统文件系统 289

更改 DB2 数据库产品修订版 388

库

libaio.so.1 53

libstdc so.5 53

列示 DB2 数据库产品 131

内核参数要求 39, 58

缺省端口范围 311

卸载 DB2

非 root 用户实例 442

root 用户 435

root 用户实例 437

修改内核参数 41, 56, 215

验证分区数据库服务器安装 299

NFS 验证 292

## N

### NTP

设置

概述 63

将主机配置为 NTP 客户机 63, 253

NTP 服务器 64, 252

## O

OpenSSH 38, 160, 189

openSSH 83

## P

PVID 174

## R

rhosts 文件

创建 312

root 用户安装

目录结构 20

与非 root 用户安装进行比较 20

root 用户实例

除去 437

rsh 312

**516** 安装 DB2 服务器

## S

### SCCM

分布式安装

DB2 产品 338

### SDK

产品级别 25

### Solaris 操作系统

安装

DB2 服务器 13

安装要求

DB2 服务器 59

IBM 数据服务器客户机 59

安装 CD 或 DVD 86

创建必需用户 297

创建文件系统 290

修改内核参数 43

验证 NFS 是否正在运行 292

### SQL 语句

帮助

显示 497

ssh 312

### Systems Center Configuration Manager

分布式安装

DB2 产品 338

## U

uDAPL 通信 164, 192, 205

ulimit 设置 35

### UNIX

安装

“DB2 安装”向导 91

除去

DB2 产品 438

DB2 非 root 用户安装 441

DB2 非 root 用户实例 442

DB2 root 用户实例 437

DB2 (root 用户) 435

创建响应文件 329

更改 DB2 界面语言 76

更改 DB2 数据库产品修订版 388

更新节点配置文件 304

列示 DB2 数据库产品 131

缺省端口范围 311

响应文件安装 329

卸载 DB2

root 用户 435

验证分区数据库服务器安装 299

执行远程命令 312

DB2 用户 30

DB2 组 30

## W

### Windows

#### 安装

使用“DB2 安装”向导安装 IBM Data Studio 487

响应文件方法 337

DB2 服务器（过程） 15

DB2 服务器（使用“DB2 安装”向导） 87

DB2 服务器（要求） 61

IBM 数据服务器客户机（要求） 61

#### 安装验证

分区数据库环境 300

共享目录访问设置 336

缺省语言设置 77

授予用户权限 49

提升特权的设置 47

#### 响应文件

安装，使用 335

编辑 336

卸载 DB2 443

#### 用户帐户

DB2 服务器产品安装 43

db2fmp 进程 47

DB2 服务 46

## Z

### zSeries

安装 DB2 Database for Linux 32

## [ 特别字符 ]

### “DB2 安装”向导

#### 安装

DB2 服务器 (Linux) DB2 服务器 (UNIX) 91

创建响应文件 327

语言标识 75

#### DB2 pureScale

概述 225

过程 227









Printed in China

G151-1768-00



Spine information:

**IBM DB2 10.1 for Linux, UNIX, and Windows**

**安装 DB2 服务器**

