

WebSphere® Application Server 多平台版



Load Balancer 管理指南

V5.0

注意

在使用本资料及其支持的产品之前，请务必阅读第 471 页的附录 E，『声明』中的一般信息。

目录

表	xiii
图	xv
关于本书	xvii
本书的阅读对象	xvii
参考信息	xvii
辅助选项	xvii
如何发送您的意见	xviii
相关文档和 Web 站点	xix

第 1 部分 介绍 Load Balancer. . . 1

第 1 章 Load Balancer 概述 3

Load Balancer 是什么?	3
可使用 Load Balancer 的哪些组件?	3
使用 Load Balancer 的优点是什么?	4
高可用性如何实现?	5
Dispatcher	5
CBR 或站点选择器	6
Cisco CSS 控制器或 Nortel Alteon 控制器	6
本版本的新功能是什么?	6

第 2 章 Load Balancer 组件的概述 . . . 11

Load Balancer 的组件是什么?	11
Dispatcher 组件的概述	11
使用 Dispatcher 管理本地服务器	12
使用度量服务器管理服务器	13
使用 Dispatcher 管理本地和远程服务器	14
基于内容路由 (CBR) 组件的概述	14
使用 CBR 管理本地服务器	15
站点选择器组件的概述	15
使用站点选择器和度量服务器管理本地和远 程服务器	16
Cisco CSS 控制器组件的概述	17
Nortel Alteon 控制器组件的概述	19

第 3 章 管理您的网络: 确定要使用哪些 Load Balancer 功能. 21

管理器、顾问程序和度量服务器功能 (用于 Dispatcher、CBR 和站点选择器组件)	21
--	----

Dispatcher 组件功能	21
远程管理	21
并列配置	21
高可用性	22
客户机到服务器的亲缘性	22
基于规则的负载平衡	22
使用 Dispatcher 的 cbr 转发方法的基于内容 路由	23
广域负载平衡	23
端口映射	24
在专用网上设置 Dispatcher	24
通配符群集和通配符端口	24
“拒绝服务”攻击检测	24
二进制日志记录	24
警告	24
基于内容路由 (CBR) 组件功能	25
CBR 组件和 Dispatcher 组件的 cbr 转发方 法之间的比较	25
远程管理	25
并列配置	25
具有多个高速缓存实例的 CBR	26
为 SSL 连接提供基于内容路由	26
服务器分区	26
基于规则的负载平衡	26
客户机到服务器的亲缘性	26
使用 Dispatcher 和 CBR 的高可用性	27
二进制日志记录	27
警告	27
站点选择器组件功能	27
远程管理	27
并列配置	27
高可用性	27
客户机到服务器的亲缘性	28
基于规则的负载平衡	28
广域负载平衡	28
警告	28
Cisco CSS 控制器组件功能	29
远程管理	29
并列配置	29
高可用性	29
二进制日志记录	29

警告	29
Nortel Alteon 控制器组件功能	30
远程管理	30
并列配置	30
高可用性	30
二进制日志记录	30
警告	30
第 4 章 安装 Load Balancer	31
AIX 版要求	32
安装 AIX 版	33
安装前	34
安装步骤	35
Red Hat Linux、SuSE Linux 或 SuSE SLES	
Linux 的要求	37
支持的 Linux 内核版本名称	39
安装 Linux	39
安装前	39
安装步骤	39
Solaris 版要求	41
安装 Solaris 版	42
安装前	42
安装步骤	43
Windows 2000 版要求	44
安装 Windows 2000 版	45
安装前	45
安装步骤	46

第 2 部分 Dispatcher 组件 49

第 5 章 快速入门配置	51
您需要什么?	51
如何准备?	52
配置 Dispatcher 组件	53
使用命令行配置	53
测试您的配置	54
使用图形用户界面 (GUI) 配置	54
配置向导	54
群集、端口、服务器配置的类型	54

第 6 章 计划 Dispatcher 组件	57
硬件和软件要求	57
计划注意事项	57
转发方法	59
Dispatcher 的 MAC 级别路由 (mac 转发方法)	59

Dispatcher 的 NAT/NAPT (nat 转发方法)	59
Dispatcher 的基于内容路由 (cbr 转发方法)	61
配置 Dispatcher 的 nat 或 cbr 转发方法的 样本步骤	62
服务器分区: 配置到一个物理服务器 (IP 地 址) 的逻辑服务器	63
使用 HTTP/HTTPS 顾问程序的服务器分区	63
将一台物理服务器配置为一些逻辑服务器的 示例	64
高可用性	65
简单高可用性	65
相互高可用性	66

第 7 章 配置 Dispatcher 组件	69
配置任务概述	69
配置方法	69
命令行	70
脚本	70
GUI	71
使用配置向导配置	72
设置 Dispatcher 机器	72
步骤 1. 启动服务器功能	74
步骤 2. 启动执行程序功能	74
步骤 3. 定义非转发地址 (如果地址不同于 主机名)	74
步骤 4. 定义群集并设置群集选项	74
步骤 5. 为网络接口卡建立别名	75
步骤 6. 定义端口并设置端口选项	76
步骤 7. 定义负载均衡的服务器	77
步骤 8. 启动管理器功能 (可选)	77
步骤 9. 启动顾问程序功能 (可选)	77
步骤 10. 根据需要设置群集比例	78
为负载均衡设置服务器	78
步骤 1. 为回送设备建立别名	78
步骤 2. 检查额外路由	80
步骤 3. 删除任何额外路由	81
步骤 4. 验证服务器配置正确	81
安装 Linux 内核补丁程序 (以抑制 arp 回 送接口上的响应)	82

第 3 部分 基于内容路由 (CBR) 组 件 85

第 8 章 快速入门配置	87
您需要什么?	87
如何准备?	87

配置 CBR 组件	88
使用命令行配置	88
测试您的配置	90
使用图形用户界面 (GUI) 配置	90
使用配置向导配置	90
群集、端口、服务器配置的类型	90
第 9 章 计划基于内容路由组件	95
硬件和软件要求	95
计划注意事项	95
不同种内容的负载均衡请求	96
为更好的响应时间划分您的站点内容	96
提供 Web 服务器内容的备份	97
使用多个高速缓存代理进程来改进 CPU 使用率	97
与 CBR 一起使用基于规则的负载均衡	97
跨完全安全的 (SSL) 连接的负载均衡	97
负载均衡 SSL 中的客户机到代理和 HTTP 中的代理到服务器	98
负载均衡 WebSphere Application Server (WAS)	98
第 10 章 配置基于内容路由的组件	101
配置任务概述	101
配置方法	101
命令行	102
脚本	103
GUI	104
配置向导	105
设置 CBR 机器	105
步骤 1. 配置高速缓存代理以使用 CBR	106
步骤 2. 启动服务器功能	107
步骤 3. 启动执行程序功能	107
步骤 4. 定义群集并设置群集选项	107
步骤 5. 为网络接口卡建立别名 (可选)	107
步骤 6. 定义端口并设置端口选项	108
步骤 7. 定义负载均衡服务器	108
步骤 8. 向配置中添加规则	109
步骤 9. 添加服务器到您的规则	109
步骤 10. 启动管理器功能 (可选)	109
步骤 11. 启动顾问程序功能 (可选)	109
步骤 12. 根据需要设置群集比例	109
步骤 13. 启动高速缓存代理	109
CBR 配置示例	110

第 4 部分 站点选择器组件 111

第 11 章 快速入门配置	113
您需要什么?	113
如何准备?	114
配置站点选择器组件	114
使用命令行配置	114
测试您的配置	115
使用图形用户界面 (GUI) 配置	115
使用配置向导配置	115
第 12 章 计划站点选择器组件	117
硬件和软件要求	117
计划注意事项	117
TTL 注意事项	119
使用网络接近功能	119
第 13 章 配置站点选择器组件	121
配置任务概述	121
配置方法	121
命令行	121
脚本	122
GUI	123
配置向导	124
设置站点选择器机器	124
步骤 1. 启动服务器功能	124
步骤 2. 启动名称服务器	124
步骤 3. 定义站点名和设置站点名选项	124
步骤 4. 定义负载均衡服务器	125
步骤 5. 启动管理器功能 (可选)	125
步骤 6. 启动顾问程序功能 (可选)	125
步骤 7. 定义系统度量 (可选)	125
步骤 8. 根据需要设置站点名比例	126
为负载均衡设置服务器	126

第 5 部分 Cisco CSS 控制器组件 127

第 14 章 快速入门配置	129
您需要什么?	129
如何准备?	130
配置 Cisco CSS 控制器组件	130
使用命令行配置	130
测试您的配置	131
使用图形用户界面 (GUI) 配置	131

第 15 章 计划 Cisco CSS 控制器组件	133
硬件和软件要求	133
硬件要求	133

软件要求	133
计划注意事项	134
咨询器在网络中的位置	134
高可用性	136
计算权值	137
问题确定	137

第 16 章 配置 Cisco CSS 控制器组件 . . 139

配置任务概述	139
配置方法	139
命令行	140
XML	141
GUI	141
设置 Cisco CSS 交换机的控制器机器	142
步骤 1. 启动服务器功能	142
步骤 2. 启动命令行界面	142
步骤 3. 配置咨询器	143
步骤 3. 配置所有者内容	143
步骤 4. 验证是否正确定义服务	143
步骤 5. 配置度量	143
步骤 6. 启动咨询器	143
步骤 7. 启动度量服务器（可选）	143
步骤 8. 配置高可用性（可选）	144
测试您的配置	144

第 6 部分 Nortel Alteon 控制器组 件 145

第 17 章 快速入门配置 147

您需要什么?	147
如何准备?	148
配置 Nortel Alteon 控制器组件	149
使用命令行配置	149
测试您的配置	150
使用图形用户界面（GUI）配置	150

第 18 章 计划 Nortel Alteon 控制器组件 151

硬件和软件要求	151
硬件要求	151
软件要求	151
计划注意事项	152
咨询器在网络中的位置	152
交换机上的服务器属性（由控制器设置）	155
配置备份服务器	155
配置组	156
高可用性	157

调整	159
问题确定	159

第 19 章 配置 Nortel Alteon 控制器组件 161

配置任务概述	161
配置方法	161
命令行	161
XML	162
GUI	163
设置 Nortel Alteon 控制器	164
步骤 1. 启动服务器功能	164
步骤 2. 启动命令行界面	165
步骤 3. 定义 Nortel Alteon Web 交换机咨 询器	165
步骤 4. 将服务添加到交换机咨询器	165
步骤 5. 配置度量	165
步骤 6. 启动咨询器	165
步骤 7. 配置高可用性（可选）	165
步骤 8. 启动度量服务器（可选）	166
步骤 9. 刷新 Nortel Alteon 控制器配置	166
测试您的配置	166

第 7 部分 Load Balancer 的功能 和高级功能部件 167

第 20 章 Dispatcher、CBR 和站点选择器

的管理器、顾问程序和度量服务器功能	169
优化 Load Balancer 提供的负载平衡	170
状态信息的重要性比例	170
权值	171
管理器时间间隔	172
灵敏度阈值	173
平滑指数	173
使用脚本以生成警告或记录服务器故障	174
顾问程序	174
顾问程序是如何工作的	175
启动和停止顾问程序	175
顾问程序时间间隔	176
顾问程序报告超时	176
服务器的顾问程序连接超时和接收超时	177
顾问程序重试	177
顾问程序列表	177
使用请求 / 响应（URL）选项配置 HTTP 顾问程序	179
在 2 层 WAN 配置中使用自顾问程序	180
创建定制（可定制的）顾问程序	181

WAS 顾问程序	182
命名约定	183
编译	183
运行	183
需要的例程	184
搜索顺序	184
命名与路径	184
样本顾问程序	185
度量服务器	185
WLM 限制	185
先决条件	185
如何使用度量服务器	185
工作负载管理器顾问程序	187
度量服务器限制	188
第 21 章 分派器、CBR 和站点选择器的高 级功能	189
使用并列配置的服务器	190
对于 Dispatcher 组件	190
对于 CBR 组件	192
对于站点选择器组件	192
高可用性	192
配置高可用性	193
使用工作频率和到达目标的故障检测能力 恢复策略	195
使用脚本	196
配置基于规则的负载平衡	198
如何评估规则?	199
使用基于客户机 IP 地址的规则	200
使用基于客户机端口的规则	200
使用基于时间的规则	200
使用基于服务类型 (TOS) 的规则	200
使用基于每秒连接数的规则	201
使用基于总活动连接数的规则	201
使用基于保留带宽和共享带宽的规则	202
度量所有规则	204
度量平均规则	204
使用总是为真规则	204
使用基于请求内容的规则	205
端口亲缘性覆盖	205
添加规则到您的配置	206
服务器评估规则选项	206
Load Balancer 的亲缘性功能如何工作	207
禁用亲缘性时的行为	207
启用亲缘性时的行为	208
交叉端口亲缘性	208

亲缘性地址掩码 (stickymask)	208
停顿服务器连接句柄	209
基于客户机请求内容的规则的亲缘性选项	210
活动 cookie 亲缘性	210
被动 cookie 亲缘性	212
URI 亲缘性	213
配置广域 Dispatcher 支持	214
命令语法	215
使用带 Dispatcher 广域支持的远程顾问程 序	215
配置示例	217
GRE (一般路由封装) 支持	219
使用显式链接	221
使用专用网配置	221
使用通配符群集来组合服务器配置	222
使用通配符群集为防火墙负载平衡	223
将高速缓存代理和通配符群集一起用于透明代 理	223
使用通配符端口定向到未配置的端口流量	224
拒绝服务攻击检测	224
使用二进制日志记录分析服务器统计信息	225

第 22 章 Cisco CSS 控制器和 Nortel

Alteon 控制器的高级功能	227
并列配置	227
高可用性	227
配置	228
故障检测	229
恢复策略	229
示例	230
优化 Load Balancer 提供的负载平衡	230
给予度量信息的重要性	230
权值	231
权值计算休眠时间	231
灵敏度阈值	232
顾问程序	232
顾问程序是如何工作的	232
顾问程序休眠时间	233
服务器的顾问程序连接超时和接收超时	233
顾问程序重试	233
创建定制 (可定制的) 顾问程序	234
命名约定	235
编译	235
运行	236
需要的例程	236
搜索顺序	236

命名与路径	237
样本顾问程序	237
度量服务器	237
先决条件	237
如何使用度量服务器	237
工作负载管理器顾问程序	239
使用二进制日志记录分析服务器统计信息	240
使用脚本以生成警告或记录服务器故障	241

第 8 部分 管理和故障诊断 Load Balancer 243

第 23 章 操作和管理 Load Balancer. . . 245

Load Balancer 的远程管理	245
远程方法调用 (RMI)	246
基于 Web 的管理	247
使用 Load Balancer 日志	249
对于 Dispatcher、CBR 和站点选择器	249
对于 Cisco CSS 控制器和 Nortel Alteon 控制器	250
使用 Dispatcher 组件	251
启动和停止 Dispatcher	252
使用失效超时值	252
使用 FIN 计数来控制垃圾收集	252
报告 GUI - “监视器”菜单选项	253
与 Dispatcher 组件一起使用简单网络管理协议	253
使用 ipchains 或 iptables 以拒绝所有流量来 (加固) Load Balancer 框 (在 Linux 上)	259
使用基于内容路由组件	259
启动和停止 CBR	260
控制 CBR	260
使用 CBR 日志	260
使用站点选择器组件	260
启动和停止站点选择器	260
控制站点选择器	260
使用站点选择器日志	261
使用 Cisco CSS 控制器组件	261
启动和停止 Cisco CSS 控制器	261
控制 Cisco CSS 控制器	261
使用 Cisco CSS 控制器日志	261
使用 Nortel Alteon 控制器组件	261
启动和停止 Nortel Alteon 控制器	261
控制 Nortel Alteon 控制器	261
使用 Nortel Alteon 控制器日志	262

使用度量服务器组件	262
启动和停止度量服务器	262
使用度量服务器日志	262

第 24 章 故障诊断 263

收集故障诊断信息	263
一般信息 (始终必需)	263
高可用性 (HA) 问题	265
顾问程序问题	265
基于内容路由问题	266
无法命中群集	266
其它故障	267
升级	267
Java	267
帮助链接	267
故障诊断表	267
检查 Dispatcher 端口号	276
检查 CBR 端口号	277
检查站点选择器端口号	278
检查 Cisco CSS 控制器端口号	279
检查 Nortel Alteon 控制器端口号	279
解决常见问题 - Dispatcher	280
问题: Dispatcher 不运行	280
问题: Dispatcher 和服务器不响应	280
问题: 未平衡 Dispatcher 请求	280
问题: Dispatcher 高可用性功能不工作	281
问题: 无法添加工作频率 (Windows 2000)	281
问题: 额外路由 (Windows 2000)	281
问题: 顾问程序未正确地工作	281
问题: Dispatcher、Microsoft IIS 和 SSL 不工作 (Windows 2000)	282
问题: 到远程机器的 Dispatcher 连接	282
问题: dscontrol 或 lbadm 命令失败	282
问题: 当尝试查看联机帮助 (Windows 2000) 时出现 “无法找到文件...” 错误消息	283
问题: 在 Solaris 2.7 上启动 dsserver 时出现虚假的错误消息	283
问题: 图形用户界面 (GUI) 未正确地启动	283
问题: 运行安装了高速缓存代理的 Dispatcher 时出错	283
问题: 图形用户界面 (GUI) 未正确地显示	283
问题: 在 Windows 2000 上, 帮助窗口有时消失在其它打开窗口的后面	284
问题: Load Balancer 无法处理和转发帧	284

问题: 当您启动 Load Balancer 执行程序时显示蓝屏	284	问题: 在 Windows 上, 蓝屏或顾问程序错误地报告 “-1” 负载	292
问题: 到 Discovery 的路径妨碍了 Load Balancer 返回流量	284	问题: 在 Solaris NLV 上, “是” 和 “否” 按钮以英文显示	292
问题: 顾问程序显示所有服务器当机	285	问题: 在 Windows 2000 上, 使用 Matrox AGP 视频卡时的意外 GUI 行为	293
问题: Load Balancer 的广域方式中的高可用性不工作	285	问题: (使用 lbadmin、Web 管理) 装入大配置时的困难	293
问题: 尝试装入大型配置文件时 GUI 挂起 (或意外行为)	286	问题: 在使用 Web 管理时, 调整 Netscape 浏览器窗口的大小, 会从主机断开连接	293
问题: 在 Windows 上, 蓝屏或顾问程序错误地报告 “-1” 负载	287	问题: 在 Windows 上, 在命令提示符窗口中出现损坏的 Latin-1 本地字符	293
问题: 在 Solaris NLV 上, “是” 和 “否” 按钮以英文显示	287	问题: 在基于 Unix 的平台上使用信息中心时, Netscape 浏览器会以小字体显示联机帮助文本	293
问题: lbadmin 在更新配置后从服务器断开连接	287	解决常见问题 - 站点选择器	294
问题: 在远程连接上未正确解析的 IP 地址	287	问题: 站点选择器不运行	294
问题: 韩国语 Load Balancer 界面在 AIX 和 Linux 上显示重叠或不受欢迎的字体	287	问题: 站点选择器不循环来自 Solaris 客户端机的流量	294
问题: 在 Windows 上, 在发出命令 (如 hostname) 时返回别名地址, 而非本地地址	288	问题: sscontrol 或 lbadmin 命令失败	294
问题: 在 Windows 2000 上, 使用 Matrox AGP 视频卡时的意外 GUI 行为	288	问题: 在 Windows 2000 上 ssserver 启动失败	295
问题: 在执行 “rmmod ibmnd” (Linux) 时的意外行为	288	问题: 具有重复路由的站点选择器未正确地进行负载均衡	295
问题: 在 Dispatcher 机器上运行命令时的慢响应时间	289	问题: 在 Windows 上, 蓝屏或顾问程序错误地报告 “-1” 负载	295
问题: (使用 mac 转发时) SSL 或 HTTPS 顾问程序不注册服务器负载	289	问题: 在 Solaris NLV 上, “是” 和 “否” 按钮以英文显示	295
问题: (使用 lbadmin、Web 管理) 装入大配置时的困难	289	问题: 在 Windows 2000 上, 使用 Matrox AGP 视频卡时的意外 GUI 行为	295
问题: 在使用 Web 管理时, 调整 Netscape 浏览器窗口的大小, 会从主机断开连接	289	问题: (使用 lbadmin、Web 管理) 装入大配置时的困难	295
问题: 启用套接字合用, 并且 Web 服务器绑定至 0.0.0.0	290	问题: 在使用 Web 管理时, 调整 Netscape 浏览器窗口的大小, 会从主机断开连接	296
问题: 在 Windows 上, 在命令提示符窗口中出现损坏的 Latin-1 本地字符	290	问题: 在 Windows 上, 在命令提示符窗口中出现损坏的 Latin-1 本地字符	296
问题: 在基于 Unix 的平台上使用信息中心时, Netscape 浏览器会以小字体显示联机帮助文本	291	问题: 在基于 Unix 的平台上使用信息中心时, Netscape 浏览器会以小字体显示联机帮助文本	296
解决常见问题 - CBR	291	解决常见问题 - Cisco CSS 控制器	296
问题: CBR 不运行	291	问题: ccoserver 将不启动	296
问题: cbrcontrol 或 lbadmin 命令失败	291	问题: ccocontrol 或 lbadmin 命令失败	296
问题: 未负载均衡请求	292	问题: 无法在端口 13099 上创建注册表	297
问题: 在 Solaris 上, cbrcontrol executor start 命令失败	292	问题: 在 Solaris NLV 上, “是” 和 “否” 按钮以英文显示	297
问题: 语法或配置错误	292		

问题: 在 Windows 2000 上, 使用 Matrox AGP 视频卡时的意外 GUI 行为	298
问题: 在添加咨询器时接收到一个连接错误	298
问题: 交换机上权值不更新	298
问题: 刷新命令不更新咨询器配置	298
问题: (使用 lbadm、Web 管理) 装入大配置时的困难	298
问题: 在使用 Web 管理时, 调整 Netscape 浏览器窗口的大小, 会从主机断开连接	299
问题: 在 Windows 上, 在命令提示符窗口中出现损坏的 Latin-1 本地字符	299
问题: 在基于 Unix 的平台上使用信息中心时, Netscape 浏览器会以小字体显示联机帮助文本	299
解决常见问题 - Nortel Alteon 控制器	299
问题: nalservice 将不启动	299
问题: nalcontrol 或 lbadm 命令失败	299
问题: 无法在端口 14099 上创建注册表	300
问题: 在 Windows 2000 上, 使用 Matrox AGP 视频卡时的意外 GUI 行为	300
问题: (使用 lbadm、Web 管理) 装入大配置时的困难	301
问题: 在使用 Web 管理时, 调整 Netscape 浏览器窗口的大小, 会从主机断开连接	301
问题: 在添加咨询器时接收到一个连接错误	301
问题: 交换机上权值不更新	301
问题: 刷新命令不更新咨询器配置	302
问题: 在 Windows 上, 在命令提示符窗口中出现损坏的 Latin-1 本地字符	302
问题: 在基于 Unix 的平台上使用信息中心时, Netscape 浏览器会以小字体显示联机帮助文本	302
解决常见问题 - 度量服务器	302
问题: Windows 2000 上运行 .bat 或 .cmd 用户度量文件的度量服务器 IOException	302
问题: 度量服务器未向 Load Balancer 机器报告负载	302
问题: 度量服务器日志报告“签名是访问代理程序所必需的”	303
问题: 在 AIX 上, 当在重负载情况下运行度量服务器时, ps -vg 命令输出可能会损坏	303

第 9 部分 命令参考 305

第 25 章 如何阅读语法图 307

符号和标点符号	307
参数	307
语法示例	307

第 26 章 Dispatcher 和 CBR 的命令参考 309

CBR 和 Dispatcher 之间的配置差异	310
dscontrol advisor - 控制顾问程序	311
dscontrol binlog - 控制二进制日志文件	317
dscontrol cluster - 配置群集	318
dscontrol executor - 控制执行程序	323
dscontrol file - 管理配置文件	328
dscontrol help - 显示或打印此命令的帮助	330
dscontrol highavailability - 控制高可用性	332
dscontrol host - 配置远程机器	336
dscontrol logstatus - 显示服务器日志设置	337
dscontrol manager - 控制管理器	338
dscontrol metric - 配置系统度量	344
dscontrol port - 配置端口	345
dscontrol rule - 配置规则	351
dscontrol server - 配置服务器	358
dscontrol set - 配置服务器日志	364
dscontrol status - 显示管理器和顾问程序是否在运行	365
dscontrol subagent - 配置 SNMP 子代理程序	366

第 27 章 站点选择器的命令参考 369

sscontrol advisor - 控制顾问程序	370
sscontrol file - 管理配置文件	375
sscontrol help - 显示或打印此命令的帮助	377
sscontrol logstatus - 显示服务器日志设置	378
sscontrol manager - 控制管理器	379
sscontrol metric - 配置系统度量	384
sscontrol nameserver - 控制名称服务器	385
sscontrol rule - 配置规则	386
sscontrol server - 配置服务器	389
sscontrol set - 配置服务器日志	391
sscontrol sitename - 配置站点名	392
sscontrol status - 显示管理器和顾问程序是否正在运行	395

第 28 章 Cisco CSS 控制器的命令参考 397

ccocontrol consultant - 配置和控制咨询器	398
ccocontrol controller - 管理控制器	401
ccocontrol file - 管理配置文件	403
ccocontrol help - 显示或打印此命令的帮助	405

cococontrol highavailability - 控制可用性 . . .	406
cococontrol metriccollector - 配置度量收集器 . . .	410
cococontrol ownercontent - 控制所有者名称和 内容规则	412
cococontrol service - 配置服务	416

第 29 章 Nortel Alteon 控制器的命令参考 419

nalcontrol consultant - 配置和控制咨询器 . . .	420
nalcontrol controller - 管理控制器	424
nalcontrol file - 管理配置文件	426
nalcontrol help - 显示或打印此命令的帮助 . . .	428
nalcontrol highavailability - 控制高可用性 . . .	429
nalcontrol metriccollector - 配置度量收集器 . . .	433
nalcontrol server - 配置服务器	435
nalcontrol service - 配置服务	437

第 10 部分 附录 441

附录 A. GUI: 一般说明	443
---------------------------	-----

附录 B. 内容规则（模式）语法	451
----------------------------	-----

内容规则（模式）语法:	451
保留的关键字	451

附录 C. 样本配置文件 455

样本 Load Balancer 配置文件	455
Dispatcher 配置文件 - AIX、Red Hat Linux 和 Solaris	455
Dispatcher 配置文件 - Windows	459
样本顾问程序	462

附录 D. 使用 Dispatcher、CBR 和高速缓存代理时的 2 层高可用性配置示例 467

服务器设置	467
-----------------	-----

附录 E. 声明 471

商标	473
--------------	-----

词汇表 475

索引	487
--------------	-----

表

1. AIX installp 映象	33	10. Cisco CSS 控制器组件的配置任务	139
2. AIX 安装命令	36	11. Nortel Alteon 控制器组件的配置任务	161
3. Linux 内核版本支持表	37	12. Load Balancer 的高级配置任务	169
4. Dispatcher 功能的配置任务	69	13. Load Balancer 的高级配置任务	189
5. 为 Dispatcher 的回送设备 (lo0) 建立别名的命令	78	14. Dispatcher 故障诊断表	268
6. 为 Dispatcher 删除任何额外路由的命令	81	15. CBR 故障诊断表	271
7. CBR 组件的配置任务	101	16. 站点选择器故障诊断表	272
8. 为 NIC 建立别名的命令	108	17. Cisco CSS 交换机的控制器故障诊断表	273
9. 站点选择器组件的配置任务	121	18. Nortel Alteon 控制器故障诊断表	275
		19. 度量服务器故障诊断表	276



1. 使用 Dispatcher 管理本地服务器站点的物理表示法示例	12	24. DNS 环境的示例	117
2. 使用 Dispatcher 和度量服务器管理服务器的站点示例	13	25. 简单 Cisco CSS 控制器配置	129
3. 使用 Dispatcher 管理本地和远程服务器的站点示例	14	26. 在交换机之后连接的咨询器的示例	135
4. 使用 CBR 管理本地服务器站点示例	15	27. 用户界面在交换机之前, 在交换机之后配置的咨询器 (使用可选高可用性伙伴) 的示例	136
5. 使用站点选择器和度量服务器管理本地和远程服务器的站点示例	16	28. 简单 Nortel Alteon 控制器配置	147
6. 使用 Cisco CSS 控制器和度量服务器管理本地服务的站点示例	18	29. 在交换机之后连接的咨询器的示例	153
7. 使用 Nortel Alteon 控制器管理本地服务器的站点示例	20	30. 在交换机之前通过内部网连接的咨询器示例	154
8. 简单本地 Dispatcher 配置	51	31. 交换机之后的咨询器和交换机之前的用户界面的示例	155
9. 配置有一个群集和两个端口的 Dispatcher 示例	54	32. 使用备份服务器配置的咨询器示例	156
10. 配置有两个群集, 每个群集有一个端口的 Dispatcher 示例	55	33. Nortel Alteon 控制器和 Nortel Alteon Web 交换机高可用性的示例	159
11. 配置有 2 个群集, 每个群集有 2 个端口的 Dispatcher 示例	56	34. 使用自顾问程序的 2 层 WAN 配置示例	181
12. 使用 Dispatcher 的 nat 或 cbr 转发方法的示例	62	35. 由单个 LAN 段组成的配置示例	214
13. 使用简单高可用性的 Dispatcher 示例	65	36. 使用本地和远程服务器配置的示例	215
14. 使用相互高可用性的 Dispatcher 示例	66	37. 使用远程 Load Balancer 的广域示例配置	217
15. Dispatcher 机器需要的 IP 地址示例	74	38. 使用支持 GRE 的服务器平台的广域示例配置	220
16. 简单本地 CBR 配置	87	39. 使用 Dispatcher 的专用网示例	222
17. 配置有一个群集和两个端口的 CBR 示例	91	40. 适用于 AIX 和 Solaris 的 SNMP 命令	254
18. 配置有两个群集 (每个群集有一个端口) 的 CBR 示例	92	41. 显示 Dispatcher 组件的 GUI 树结构扩展的图形用户界面 (GUI)	444
19. 配置有 2 个群集 (每个群集有 2 个端口) 的 CBR 示例	93	42. 显示 CBR 组件的 GUI 树结构扩展的图形用户界面 (GUI)	445
20. Dispatcher、CBR 和 WAS 部署的配置	99	43. 显示站点选择器组件的 GUI 树结构扩展的图形用户界面 (GUI)	446
21. AIX、Linux 和 Solaris 的 CBR 配置文件	106	44. 显示 Cisco CSS 控制器组件的 GUI 树结构扩展的图形用户界面 (GUI)	447
22. Windows 2000 的 CBR 配置文件	107	45. 显示 Nortel Alteon 控制器组件的 GUI 树结构扩展的图形用户界面 (GUI)	448
23. 简单站点选择器配置	113	46. 使用 Dispatcher、CBR 和高速缓存代理时的 2 层高可用性配置示例	467

关于本书

本书说明如何计划、安装、配置和使用 IBM® WebSphere® Application Server Load Balancer AIX、Linux、Solaris 和 Windows 2000 版，并对其进行故障诊断。本产品先前称为 Edge Server Network Dispatcher、SecureWay Network Dispatcher、eNetwork Dispatcher 和 Interactive Network Dispatcher。

本书的阅读对象

《**Load Balancer 管理指南**》是为熟悉操作系统和提供因特网服务的有经验的网络和系统管理员所编写的。用户不需要事先了解 Load Balancer。

本书并非意在支持 Load Balancer 的前发行版。

参考信息

请访问 Edge Components 信息中心 (ecinfocenter) Web 站点，以获取有关如何使用 Edge Components 的 Load Balancer 来最大化您服务器性能的最新详细信息。其中包括配置示例和方案。

Edge Components 信息中心 Web 站点将链接到本书的当前版本 (HTML 和 PDF 格式)。

要获取有关 Load Balancer 的最新更新和用法提示，访问 Web 站点支持页面并单击 *Search for Load Balancer hints and tips*。您可从 Edge Components 信息中心链接到此 Web 站点。

要访问这些及其相关的 Web 页面，请转至 第 xix 页的『相关文档和 Web 站点』中列出的各个 URL。

辅助选项

辅助选项功能部件帮助有生理缺陷的用户（如行动不便或有视力障碍的用户）顺利地使用软件产品。以下这些是 Load Balancer 的主要辅助选项功能部件：

- 您可以使用屏幕阅读器软件和数字语音合成器聆听屏幕上显示的内容。您还可以使用语音识别软件（如 IBM ViaVoice™）来输入数据并浏览用户界面。
- 您可以使用键盘代替鼠标来操作功能部件。

- 您可以通过使用标准文本编辑器或命令行界面而不是使用所提供的图形界面来配置和管理 Load Balancer 功能部件。要获取有关特殊功能部件的辅助选项的更多信息，请参阅那些功能部件的相关文档。

如何发送您的意见

您的反馈十分重要，它有助于我们提供最准确而高质量的信息。如果您对本书或其它任何 Edge components 文档有任何意见:

- 请将您的意见通过电子邮件发送到 fsdoc@us.ibm.com。确保指明确书名、书号、版本，如果可用的话，还请指明您所评论的文本所在的特定位置（例如，页码或表号）。

相关文档和 Web 站点

- 《Edge Components 的概念、规划和安装》 G152-0386-00
- *Programming Guide for Edge Components* GC09-3947-00
- 《高速缓存代理管理指南》 G152-0388-00
- *IBM WebSphere Edge Services Architecture*
- IBM Web 站点主页: www.ibm.com
- IBM WebSphere Application Server 产品; www.ibm.com/software/webservers/appserv/
- IBM WebSphere Application Server 库 Web 站点:
www.ibm.com/software/webservers/appserv/library.html
- IBM WebSphere Application Server 支持 Web 站点:
www.ibm.com/software/webservers/appserv/support.html
- IBM WebSphere Application Server 信息中心:
www.ibm.com/software/webservers/appserv/infocenter.html
- IBM WebSphere Application Server Edge Components 信息中心:
www.ibm.com/software/webservers/appserv/ecinfocenter.html

第 1 部分 介绍 Load Balancer

此部分提供 Load Balancer 及其组件的概述，可用配置功能部件的高级描述，硬件和软件要求的列表，以及安装说明。它包含以下几章：

- 第 3 页的第 1 章，『Load Balancer 概述』
- 第 11 页的第 2 章，『Load Balancer 组件的概述』
- 第 21 页的第 3 章，『管理您的网络：确定要使用哪些 Load Balancer 功能』
- 第 31 页的第 4 章，『安装 Load Balancer』

第 1 章 Load Balancer 概述

本章提供 Load Balancer 的概述，包含以下各节：

- 『Load Balancer 是什么？』
- 『可使用 Load Balancer 的哪些组件？』
- 第 4 页的『使用 Load Balancer 的优点是什么？』
- 第 5 页的『高可用性如何实现？』
- 第 6 页的『本版本的新功能是什么？』

要获取有关每个 Load Balancer 组件提供的配置功能的高级列表，以辅助您计划哪些功能用于管理您的网络，请参阅第 21 页的第 3 章，『管理您的网络：确定要使用哪些 Load Balancer 功能』。

Load Balancer 是什么？

Load Balancer 是分发跨服务器的进入客户机请求的软件解决方案。它将 TCP/IP 会话请求引导到一组服务器内的不同服务器上，从而显著提高了服务器的性能；通过这种方法平衡了所有服务器的请求。这种负载平衡对用户与其它应用程序都是透明的。Load Balancer 对于诸如电子邮件服务器、万维网服务器、分布式并行数据库查询及其它 TCP/IP 应用程序都很有用。

与 Web 服务器一起使用时，Load Balancer 通过提供一个解决请求高峰问题的强大、灵活且可伸缩的解决方案，从而帮助站点发挥最大潜力。如果您站点的访问者在请求高峰时刻不能畅通运行，使用 Load Balancer 自动查找最理想的服务器以处理到达请求，因而能使您的客户更为满意也提高了您的效益。

可使用 Load Balancer 的哪些组件？

Load Balancer 包含以下五个组件，其可以单独使用也可以联合使用，都能提供很好的负载平衡效果：

- 对于使用 **Dispatcher** 动态设置的使用权值与测量值数的局域网或广域网，可单独使用 Dispatcher 组件来平衡该网络服务器上的负载。此组件提供在特定服务级别（诸如，HTTP、FTP、SSL、NNTP、IMAP、POP3、SMTP 和 Telnet）上的负载平衡。它不使用域名服务器来将域名映射为 IP 地址。

对于 HTTP 协议，也可以使用 Dispatcher 的基于内容路由（CBR）功能，基于客户机请求内容进行负载平衡。选择的服务器是将 URL 与指定的规则匹配的结果。

- 对于 HTTP 和 HTTPS（SSL）协议，您可以使用**基于内容路由（CBR）**组件进行基于客户机请求内容的负载平衡。客户机发送请求到高速缓存代理，高速缓存代理发送请求到相应的服务器。选择的服务器是将 URL 与指定的规则匹配的结果。
- 您可以使用**站点选择器**组件，使用 DNS 循环法或更高级的用户指定的方法，来平衡局域网或广域网内的服务器上的负载。站点选择器与名称服务器一起工作以映射 DNS 名称到 IP 地址。
- 您可以使用 **Cisco CSS 控制器**或 **Nortel Alteon 控制器**组件生成稍后发送到 Cisco CSS 交换机或 Nortel Alteon Web 交换机的服务器权值，以分别进行服务器选择、负载优化和容错。

要获取 Dispatcher、CBR、站点选择器、Cisco CSS 控制器和 Nortel Alteon 控制器组件的更多信息，请参阅第 11 页的『Load Balancer 的组件是什么？』。

使用 Load Balancer 的优点是什么？

连接至全球因特网的用户与网络数正在呈指数型增长。这种增长正在引起规模上的问题，限制用户访问受欢迎站点。

当前，网络管理员使用多种方法试图扩大访问能力。其中的某些方法允许用户在以前选择的服务器较慢或无响应时随机选择不同的服务器。这种方法比较麻烦、枯燥乏味且效率不高。另一种方法是标准的循环方法，在这种方法中，域名服务器依次选择服务器来处理请求。此方法较好些，但由于它只是盲目地转发流量而不考虑服务器的工作负载，因此效率也不高。另外，即使服务器出现故障，仍继续有请求发送给它。

对更有效的解决方案的需求导致了 Load Balancer 的产生。它与早期具有同样用途的解决方案相比存在许多优点：

可伸缩性

随着客户机请求次数的增加，可动态添加服务器，提供在几十台甚至几百台服务器上响应每天数千万次请求的支持。

设备的有效使用

负载平衡通过尽量减少标准循环方法经常发生的热点，确保每组服务器的硬件得到最佳的利用。

容易集成

Load Balancer 使用标准 TCP/IP 协议。可将其添加至现有的网络中而无需作任何物理更改。安装与配置都很简单。

低开销

使用简单 mac 级别转发方法, Dispatcher 组件仅查看入站的客户机到服务器的消息流。它无需查看出站的服务器到客户机的信息流。这一特点相对于其它方法而言大大降低了应用程序的影响, 从而提高了网络的性能。

高可用性

Dispatcher、Cisco CSS 控制器和 Nortel Alteon 控制器组件提供内置高可用性, 它利用一台始终保持就绪状态的备份机器, 在主服务器发生故障时接管负载平衡。当其中一台服务器失败时, 请求将继续由其它服务器服务。这将作为单点故障消去任何服务器, 并使站点高度可用。

要获取更多的信息, 请参阅『高可用性如何实现?』。

基于内容路由 (使用 CBR 组件或 Dispatcher 组件)

通过与高速缓存代理配合运行, CBR 组件具有有根据请求的内容将 HTTP 和 HTTPS (SSL) 请求发送到特定服务器的能力。例如, 如果请求的 URL 目录部分包含字符串 “/cgi-bin/”, 并且服务器名称是本地服务器, CBR 可以直接将请求发送到一组特别分配以处理 cgi 请求的服务器中的最佳服务器中。

Dispatcher 组件也提供基于内容路由, 但它不需要安装高速缓存代理。因为当接收信息包时, Dispatcher 组件的基于内容路由在内核中执行, 它可以提供比 CBR 组件更快的基于内容路由。Dispatcher 组件为 HTTP (使用 “内容” 类型规则), 以及为 HTTPS (使用 SSL 会话标识亲缘性) 执行基于内容路由。

注: 仅 CBR 组件可以使用 HTTPS (SSL) 的内容规则, 当基于 HTTP 请求的内容进行负载平衡流量时, 其需要解密和重新加密消息。

高可用性如何实现?

Dispatcher

Dispatcher 组件提供内置高可用性功能, 把 Dispatcher 作为单点故障从网络消去。该功能与第二台监视主要的或主 Dispatcher 机器的使用有关, 并作为备用机器在任何主机出现故障的时候接管负载平衡的任务。Dispatcher 组件还提供相互高可用性, 其允许两台机器互为主和次 (备份) 机器。请参阅第 193 页的『配置高可用性』。

CBR 或站点选择器

当 2 层配置和 Dispatcher 机器负载平衡流量一起用于多台具有 CBR 或站点选择器的服务器时，您可以达到 Load Balancer 的这些组件的高可用性级别。

Cisco CSS 控制器或 Nortel Alteon 控制器

这些控制器具有作为单点故障消除控制器的高可用性功能。在某台机器上的控制器可配置为主控制器，而在另一台机器上的控制器可配置为备份控制器。备份控制器监视主控制器，并在主控制器失败时，支持接管为控制器提供服务器权值的任务。请参阅第 227 页的『高可用性』，以获取更多信息。

本版本的新功能是什么？

IBM WebSphere Application Server V5.0 的 Load Balancer 包含许多新功能。最重要的列在此处。

- **新 Linux 版本的支持**

此功能应用于所有 Load Balancer 组件。

在本发行版与 SuSE SLES Linux 的附加中将支持新版本的 Red Hat Linux 和 SuSE Linux。请参阅第 37 页的『Red Hat Linux、SuSE Linux 或 SuSE SLES Linux 的要求』，以获取更多信息。

- **AIX 和 Solaris 上的 64 位方式支持**

此功能应用于所有 Load Balancer 组件。

仅在 AIX 5.1 和 Solaris 8 上，除了 32 位方式内核支持以外，支持还扩展为 64 位方式。请参阅第 32 页的『AIX 版要求』和第 41 页的『Solaris 版要求』，以获取更多信息。

- **Cisco CSS 控制器组件的增强**

Cisco CSS 控制器（先前称为 Cisco 咨询器）是由 Cisco CSS 交换机负载平衡的服务器计算权值的 Load Balancer 组件。Cisco CSS 交换机是基于硬件的 load balancer，其支持 SNMP。此控制器使用更大的应用程序及系统认识来增强 Cisco CSS 交换机的服务器负载平衡功能。

请参阅第 129 页的第 14 章，『快速入门配置』、第 133 页的第 15 章，『计划 Cisco CSS 控制器组件』和第 139 页的第 16 章，『配置 Cisco CSS 控制器组件』，以获取更多的信息。

- **Nortel Alteon 控制器组件**

此功能部件是 Load Balancer 的新组件。

Nortel Alteon 控制器为正在由 Nortel Alteon Web 交换机负载平衡的服务器计算权值。Nortel Alteon Web 交换机是基于硬件的 load balancer，其 SNMP 接口用于获取连接信息和设置权值。Nortel Alteon 控制器是一个新的 Load Balancer

组件，其监视正在由 Alteon 交换机负载平衡的服务器，并提供适当的权值以确保准确的负载平衡。此控制器使用更大的应用程序及系统认识来增强 Nortel Alteon 交换机的服务器负载平衡功能。

请参阅第 147 页的第 17 章，『快速入门配置』、第 151 页的第 18 章，『计划 Nortel Alteon 控制器组件』和第 161 页的第 19 章，『配置 Nortel Alteon 控制器组件』，以获取更多的信息。

- **控制器高可用性支持**

此功能应用于 Cisco CSS 控制器和 Nortel Alteon 控制器组件。

现在，Load Balancer 支持 Cisco CSS 控制器组件和 Nortel Alteon 控制器组件的高可用性。如果主控制器发生故障，客户现在可以在备份服务器上安装控制器以便接管主控制器。

有关 Cisco CSS 控制器，请参阅第 136 页的『高可用性』以获取更多信息。

有关 Nortel Alteon 控制器，请参阅第 157 页的『高可用性』以获取更多信息。

- **使用 CBR 负载平衡 WebSphere Application Server (WAS)**

此功能应用于 CBR 组件。

CBR 现在支持使用 WAS 亲缘性格式，对到 WAS (V5) 服务器的 Web 应用程序请求进行负载平衡。CBR 能自动将 WAS HTTP 插件配置文件映射到 CBR 配置，以便对 WAS 配置执行负载平衡。

请参阅第 98 页的『负载平衡 WebSphere Application Server (WAS)』，以获取更多信息。

- **每秒规则的连接数增强**

此功能应用于 Dispatcher 和 CBR 组件。

对每秒规则的连接数增强允许客户指定“upserveronrule”选项。通过指定此选项，您可以确保如果服务器集中的一台或多台服务器当机，其余服务器将不过载。

请参阅第 201 页的『使用基于每秒连接数的规则』，以获取更多信息。

- **CBR 活动 cookie 亲缘性增强**

此功能应用于 CBR 组件。

先前实现基于 CBR 活动 cookie 亲缘性的客户机与请求的群集和端口上的服务器之间的连接。这可能成为配置中的问题，其中多个带有不同服务器集的规则。此增强将在单个群集和端口内允许多个亲缘性，使客户机能基于请求的上下文潜在地与许多不同服务器保持亲缘性。

请参阅第 210 页的『活动 cookie 亲缘性』，以获取更多信息。

- **Linux SNMP 支持**

此功能应用于 Dispatcher 组件。

现在，Load Balancer 在 Linux 平台上提供 SNMP 支持。请参阅第 254 页的『SNMP 命令与协议』，以获取更多信息。

- **基于 Web 的远程管理支持**

此功能应用于 Load Balancer 的所有组件。

现在，Load Balancer 除了支持通过 RMI（远程方法调用）远程管理以外，还支持基于 Web 的远程管理。即使存在防火墙，基于 Web 的管理也提供 Load Balancer 的安全、已认证的远程管理。请参阅第 247 页的『基于 Web 的管理』，以获取更多信息。

- **支持从 GUI 的命令行访问**

此功能应用于 Load Balancer 的所有组件。

现在，可以从 GUI 树中的“主机”节点访问命令行（“发送命令”）。请参阅第 448 页，以获取更多信息。

- **新问题确定工具（lbpd）**

此功能应用于 Dispatcher 组件。

为 Load Balancer 问题确定提供了一个工具（lbpd），该工具将快速和简便地收集客户可发送到 IBM 服务的重要信息。请参阅第 263 页的『收集故障诊断信息』，以获取更多信息。

- **提供的“重量级”HTTPS 顾问程序**

此功能应用于 Dispatcher、CBR 和站点选择器组件。

除了“轻量级”SSL 顾问程序外，Load Balancer 现在还提供了“重量级”HTTPS 顾问程序。HTTPS 顾问程序打开全部 SSL 连接，其与服务器建立完整的 SSL 套接字。（相反，lightweight SSL 顾问程序不与服务器建立完整的 SSL 套接字。）请参阅第 177 页的『顾问程序列表』，以获取有关 HTTPS 顾问程序的更多信息。

- **提供的 LDAP 顾问程序**

此功能部件适用于所有 Load Balancer 组件。

Load Balancer 现在提供了监视 LDAP 服务器健康的 LDAP 顾问程序。请参阅第 177 页的『顾问程序列表』，以获取更多信息。

- **顾问程序重试连接数**

此功能部件适用于所有 Load Balancer 组件。

顾问程序现在在有在标记服务器当机之前重试连接的能力。

请参阅第 177 页的『顾问程序重试』和第 233 页的『顾问程序重试』以获取更多的信息。

- **服务器当机时发送 TCP 复位**

此功能应用于 Dispatcher 组件。

Dispatcher 现在有发送 TCP 复位到当机服务器的能力。TCP 复位将导致立即关闭连接。

请参阅第 172 页的『发送 TCP 复位到当机服务器（仅 Dispatcher 组件）』，以获取更多信息。

- **从 Load Balancer 提供中除去的功能**

以下功能已从 Load Balancer 中除去

- 邮箱定位器组件
- 服务器定向亲缘性（SDA）

第 2 章 Load Balancer 组件的概述

本章提供 Load Balancer 组件的概述，包含以下各节：

- 『Load Balancer 的组件是什么？』
- 『Dispatcher 组件的概述』
- 第 14 页的『基于内容路由（CBR）组件的概述』
- 第 15 页的『站点选择器组件的概述』
- 第 17 页的『Cisco CSS 控制器组件的概述』
- 第 19 页的『Nortel Alteon 控制器组件的概述』

要获取有关每个 Load Balancer 组件提供的配置功能的高级列表，以辅助您计划哪些功能用于管理您的网络，请参阅第 21 页的第 3 章，『管理您的网络：确定要使用哪些 Load Balancer 功能』。

Load Balancer 的组件是什么？

Load Balancer 的五个组件是：Dispatcher、基于内容路由（CBR）、站点选择器、Cisco CSS 控制器和 Nortel Alteon 控制器。Load Balancer 让您根据站点的配置灵活地单独使用或一起使用这些组件。本节提供了这些组件的概述。

Dispatcher 组件的概述

Dispatcher 组件通过负载平衡的独特组合和管理软件平衡您的服务器之间的流量。Dispatcher 也可以检测故障的服务器并转发流量绕过它。Dispatcher 支持 HTTP、FTP、SSL、SMTP、NNTP、IMAP、POP3、Telnet 及任何其它基于 TCP 或无状态 UDP 的应用程序。

发送到 Dispatcher 机器的所有客户机请求按照某些动态设置的权值直接被引导到“最佳”服务器上。可使用这些权值的缺省值或在配置过程中更改它们。

Dispatcher 提供三种转发方法（在端口上指定）：

- **MAC 转发方法（mac）**。使用此转发方法，Dispatcher 负载平衡到达请求到服务器。服务器直接返回响应给客户机，而无需 Dispatcher 的任何干涉。
- **NAT/NAPT 转发方法（nat）**。使用 Dispatcher 的网络地址转换（NAT）/网络地址端口转换（NAPT）能力除去位于本地连接网络上的后端服务器的限制。当您希望服务器位于远程位置时，您可以使用 nat 技术而不是使用一般路由封装

(GRE) / 广域网 (WAN) 技术。使用 nat 转发方法, Dispatcher 负载均衡到达请求到服务器。服务器返回响应到 Dispatcher。然后, Dispatcher 机器将响应返回给客户机。

- 基于内容路由转发方法 (**cbr**)。无需高速缓存代理, Dispatcher 组件允许您为 HTTP (使用“内容”类型规则) 以及为 HTTPS (使用 SSL 会话标识亲缘性) 执行基于内容路由。对于 HTTP 和 HTTPS 流量, Dispatcher 组件可以提供比 CBR 组件更快的基于内容路由。使用 cbr 转发方法, Dispatcher 负载均衡到达请求到服务器。服务器返回响应到 Dispatcher。然后, Dispatcher 机器将响应返回给客户机。

Dispatcher 组件是对大型可伸缩服务器网络进行稳定、有效管理的关键。使用 Dispatcher, 可将很多单独服务器链接为如同单一的虚拟服务器。这样, 站点对外可作为一个 IP 地址。Dispatcher 不依赖域名服务器运行; 所有请求都被发送至 Dispatcher 机器的 IP 地址。

Dispatcher 通过平衡流量负载到群集的服务器而带来显著的效益, 从而稳定、有效管理您的站点。

使用 Dispatcher 管理本地服务器



图 1. 使用 Dispatcher 管理本地服务器站点的物理表示法示例

第 12 页的图 1 展示了使用以太网配置的站点的物理表示法。安装 Dispatcher 机器时无需对网络进行任何物理更改。使用 MAC 转发方法时，Dispatcher 将客户机请求引导到最佳服务器后，响应将直接从服务器发送到客户机，而无需 Dispatcher 的任何干涉。

使用度量服务器管理服务器

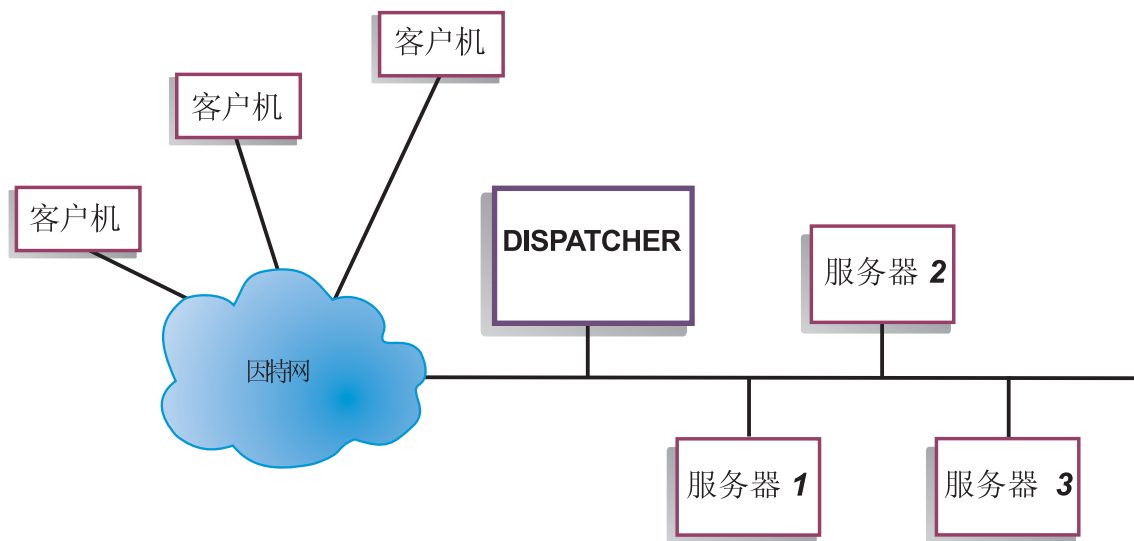

图 2. 使用 Dispatcher 和度量服务器管理服务器的站点示例

图 2 描述其所有服务器都在本地网络上的站点。Dispatcher 组件用于转发请求，而度量服务器用于为 Dispatcher 机器提供系统负载信息。

在此示例中，每台后端服务器上安装度量服务器守护程序。您可以将度量服务器与 Dispatcher 组件或任何其它 Load Balancer 组件一起使用。

使用 Dispatcher 管理本地和远程服务器

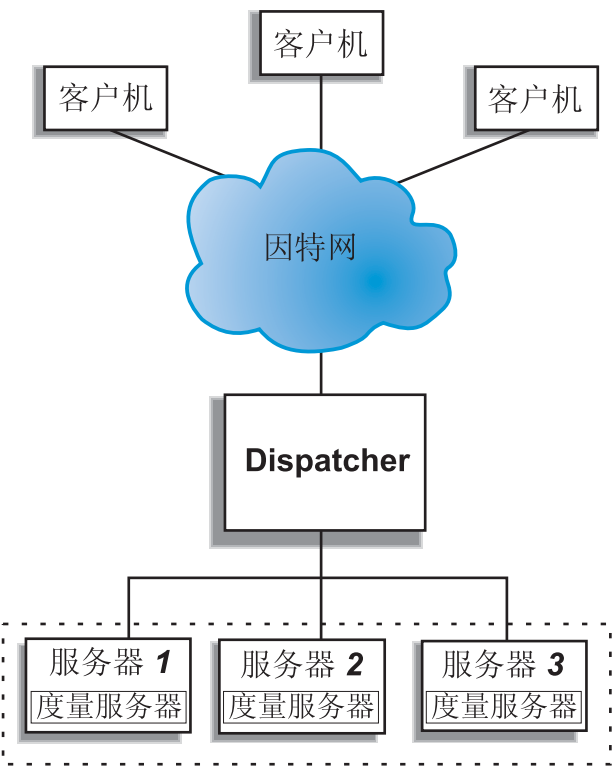

图 3. 使用 Dispatcher 管理本地和远程服务器的站点示例

Dispatcher 中的广域支持允许使用本地和远程服务器（不同子网上的服务器）。图 3 显示了用一个本地 Dispatcher（Dispatcher 1）作为所有请求入口点处的配置。它将这些请求分配到自己的本地服务器（服务器 A、服务器 B、服务器 C）和远程 Dispatcher（Dispatcher 2），其将负载平衡到它的本地服务器（服务器 G、服务器 H、服务器 I）。

当使用 Dispatcher 的 NAT 转发方法或 GRE 支持时，Dispatcher 的广域支持也可以完成而无需使用远程站点（服务器 D、服务器 E 和服务器 F 所在的地方）上的 Dispatcher。请参阅第 59 页的『Dispatcher 的 NAT/NAPT（nat 转发方法）』和第 219 页的『GRE（一般路由封装）支持』，以获取更多信息。

基于内容路由（CBR）组件的概述

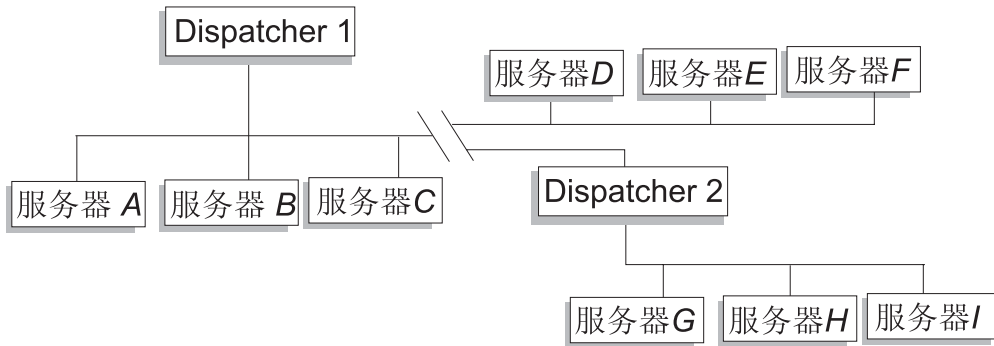
CBR 与高速缓存代理一起使用，以代理客户机请求到指定的 HTTP 或 HTTPS（SSL）服务器。为了在低网络带宽要求的情况下快速检索 Web 文档，它允许您处理高速缓存详细信息。CBR 与高速缓存代理一起测试使用指定规则类型的 HTTP 请求。

CBR 使您可以指定一组能根据请求内容的正则表达式匹配法来处理请求的服务器。因为 CBR 允许您为每种请求指定多台服务器，所以可为最佳客户机响应对请求进行负载平衡。CBR 还检测服务器组中的某台服务器何时发生了故障，并停止将请求路由到该服务器。CBR 组件使用的负载平衡算法与 Dispatcher 组件使用的已验证的算法相同。

当高速缓存代理接收请求时，将基于已在 CBR 组件中定义的规则来检查它。如果找到了匹配，则选择一个与此规则相关的服务器来处理此请求。然后高速缓存代理执行它的常规处理，将请求代理到所选服务器。

CBR 与 Dispatcher 功能相同（除了高可用性、子代理程序、广域和几个其它配置命令之外）。

高速缓存代理必须正在运行，CBR 才可以开始对客户机请求进行负载平衡。

使用 CBR 管理本地服务器



图 4. 使用 CBR 管理本地服务器站点示例

图 4 展示了一个站点的逻辑表示法，其中 CBR 用于代理本地服务器的一些内容。CBR 组件使用高速缓存代理基于 URL 的内容，转发客户机请求（HTTP 或 HTTPS）到服务器。

站点选择器组件的概述

站点选择器作为与域名系统中其它名称服务器一起工作的名称服务器，以使用集中的测量和权值对一组服务器进行负载平衡。您可创建站点配置，以使您能根据用于客户机请求的域名对服务器组中的流量进行负载平衡。

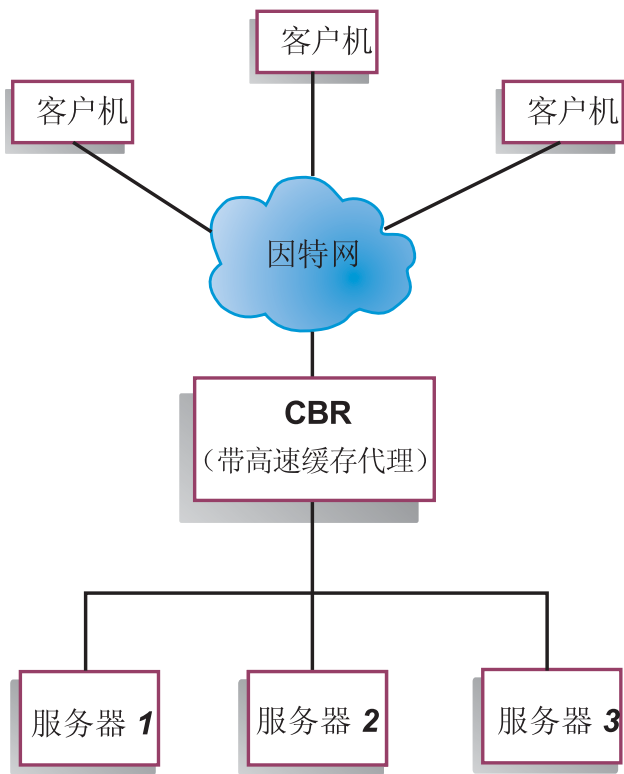
客户机将解析域名的请求提交到网络内的名称服务器。名称服务器将请求转发到站点选择器机器。然后站点选择器将域名解析为已在此站点名下配置的服务器中的其中一台服务器的 IP 地址。站点选择器将所选服务器的 IP 地址返回给名称服务器。名称服务器将 IP 地址返回给客户机。

度量服务器是 Load Balancer 的系统监视组件，其必须安装在您配置内的每台负载平衡的服务器中。使用度量服务器，站点选择器可以监视服务器上的活动级别，检测何时服务器的负载最轻，以及检测发生故障的服务器。负载是服务器工作强度的度量标准。通过定制系统度量脚本文件，您可以控制用于测量负载的测量法类型。可配置站点选择器以适应您的环境，配置时应考虑诸如访问频率、用户总数及访问类型（例如，短时间查询、长时间运行的查询或大量使用 CPU 的负载）等因素。

使用站点选择器和度量服务器管理本地和远程服务器



图 5. 使用站点选择器和度量服务器管理本地和远程服务器的站点示例

图 5 描述站点选择器组件用于回答请求中的站点。服务器 1、服务器 2 和服务器 3 是本地的。服务器 4、服务器 5 和服务器 6 是远程的。

客户机将解析域名的请求提交到客户机名称服务器。客户机名称服务器通过 DNS 将请求转发到站点选择器机器（路径 1）。然后，站点选择器解析域名为若干服务器中的一个的 IP 地址。站点选择器返回所选服务器的 IP 地址到客户机名称服务器。名称服务器返回 IP 地址到客户机。

客户机接收到服务器的 IP 地址后，它将应用程序请求直接路由到所选的服务器（路径 2）。

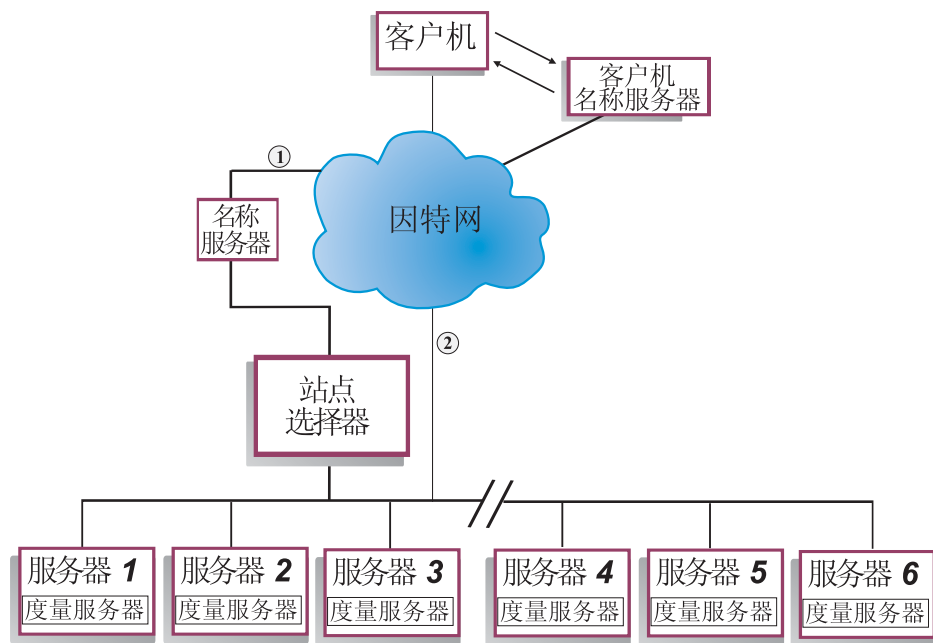
注：在此示例中，度量服务器提供系统负载信息给站点选择器机器。度量服务器代理程序安装在每台后端服务器上。将度量服务器与站点选择器一起使用；否则站点选择器仅可以使用循环选择方法进行负载平衡。

Cisco CSS 控制器组件的概述

Cisco CSS 控制器连同 Cisco 的 CSS 11000 系列交换机构成了补充的解决方案。组合的解决方案将 CSS 11000 系列的健全信息包转发和内容路由能力与 Load Balancer 完善的认识算法混合起来，以确定负载信息和服务（后端服务器应用程序或数据库）的可用性。Cisco CSS 控制器功能利用 Load Balancer 的权值算法、标准和定制顾问程序以及度量服务器来确定度量、健全状态和服务的负载。用此信息，Cisco CSS 控制器生成发送到 Cisco CSS 交换机的服务权值，以进行最佳服务选择、负载优化和缺省容错。

Cisco CSS 控制器跟踪许多标准，包含：

- 活动连接和连接率（权值计算周期内的新连接数）
- 应用程序和数据库可用性，它们通过使用标准和定制顾问程序变得十分简便，并且驻留在服务上的代理程序定制为特定应用程序
- CPU 使用率
- 内存使用率
- 用户可定制的系统度量

当 Cisco CSS 交换机（而没有 Cisco CSS 控制器）确定提供内容提供服务的健全状态时，它将响应时间用于内容请求或其它网络措施上。当 Cisco CSS 控制器就位时，这些活动从 Cisco CSS 交换机卸到 Cisco CSS 控制器。Cisco CSS 控制器影响服务的权值或服务内容的能力，并在服务恢复或失去可用性的适当时候激活或暂挂服务。

Cisco CSS 控制器：

- 使用发布的 SNMP 接口以从 Cisco CSS 交换机获取连接信息
- 使用顾问程序输入分析服务可用性和响应时间

- 使用度量服务器信息分析系统负载
- 生成配置中每项服务的权值

权值适用于一个端口上的所有服务。对于任何特定端口，根据两项服务间的相对权值在它们之间分配请求。例如，如果一项服务的权值设置为 10，而另一项设置为 5，则权值设置为 10 的服务获得的请求数是权值设置为 5 的服务的两倍。使用 SNMP 将这些权值提供给 Cisco CSS 交换机。当任何服务的权值设置为更高时，Cisco CSS 交换机将更多请求引导到该服务。



图 6. 使用 Cisco CSS 控制器和度量服务器管理本地服务的站点示例

Cisco CSS 控制器连同 Cisco CSS 交换机发送“两个领域中的最佳”解决方案，其将电报速度内容转换与完善的应用程序认识、缺省容错和服务负载优化组合起来。Cisco CSS 控制器是 Cisco CSS 交换机和 IBM WebSphere Application Server 之间的全面补充解决方案的一部分。

Nortel Alteon 控制器组件的概述

Nortel Alteon 控制器连同 Web 交换机的 Nortel Alteon 系列提供补充解决方案，它将交换机的信息包转发和 Load Balancer 的完善认识算法能力组合起来，以确定服务器权值。

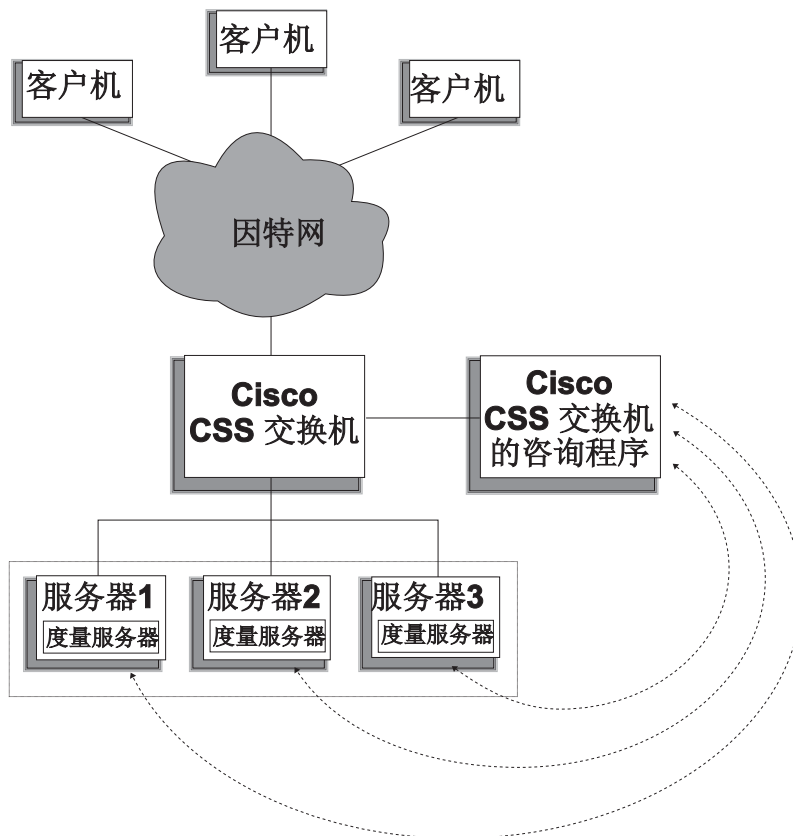
Nortel Alteon 控制器允许您开发能执行更多应用程序认识的可用性智能评估以及用于部署服务的应用程序负载的定制顾问程序。

度量服务器提供系统负载信息（如，CPU 和内存使用率信息），以及您用于开发定制系统负载测量的框架。

Nortel Alteon 控制器收集多种度量数据，以确定正在由多个 Nortel Alteon Web 交换机负载平衡的服务器权值，包含：

- 活动和新的连接
- 应用程序和数据库可用性，它们通过使用标准和定制顾问程序变得十分简便，并且驻留在服务器上的代理程序定制为特定应用程序。
- CPU 使用率
- 内存使用率
- 用户可定制的服务器度量
- 可读性

Nortel Alteon 控制器使用 SNMP 与交换机通信。配置，从交换机检索状态和连接信息。一旦控制器计算服务器权值，这些权值将设置在交换机上。交换机使用控制器设置的权值来选择最佳的服务器，以处理服务的客户机请求。



图 7. 使用 Nortel Alteon 控制器管理本地服务器的站点示例

您可以使用浏览器、远程 GUI 或远程命令行界面来管理控制器。

与 Web 交换机的 Nortel Alteon 系列组合的 Nortel Alteon 控制器发送“两个领域中的最佳”解决方案，其将电报速度信息包转换与完善的应用程序认识、缺省容错和服务器负载优化组合起来。Nortel Alteon 控制器是 Web 交换机的 Nortel Alteon 系列与 IBM 的 WebSphere 之间的补充解决方案的一部分。

第 3 章 管理您的网络：确定要使用哪些 Load Balancer 功能

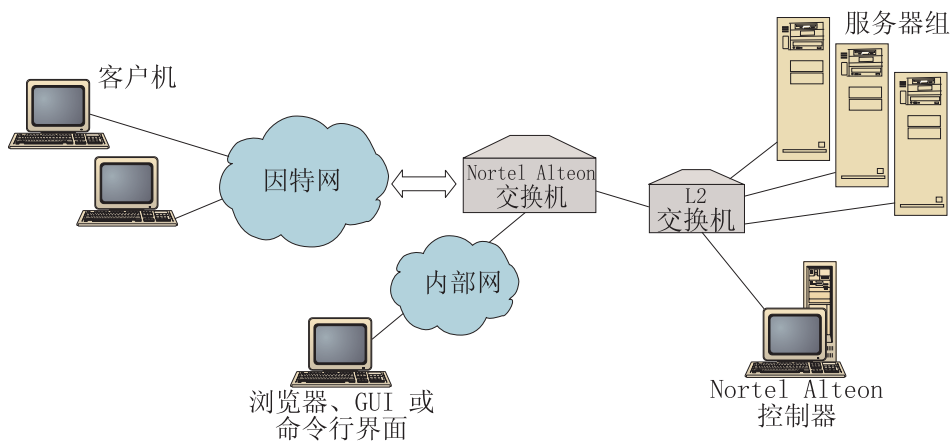
本章列出 Load Balancer 组件的配置功能，因此您可以确定哪些功能用于管理您的网络：

- 『管理器、顾问程序和度量服务器功能（用于 Dispatcher、CBR 和站点选择器组件）』
- 『Dispatcher 组件功能』
- 第 25 页的『基于内容路由（CBR）组件功能』
- 第 27 页的『站点选择器组件功能』
- 第 29 页的『Cisco CSS 控制器组件功能』
- 第 30 页的『Nortel Alteon 控制器组件功能』

要获取 Load Balancer 的高级概述，请参阅第 3 页的第 1 章，『Load Balancer 概述』。

管理器、顾问程序和度量服务器功能（用于 Dispatcher、CBR 和站点选择器组件）

要优化跨服务器的负载平衡并确保选择“正确的”服务器，请参阅：

- 第 170 页的『优化 Load Balancer 提供的负载平衡』
- 第 174 页的『顾问程序』
- 第 185 页的『度量服务器』

Dispatcher 组件功能

Dispatcher 支持跨服务器对 HTTP、FTP、SSL、SMTP、NNTP、IMAP、POP3、Telnet 和任何其它基于 TCP 或无状态 UDP 的应用程序进行负载平衡。

远程管理

- 要从 Load Balancer 所在的单独机器运行 Load Balancer 配置，请参阅第 245 页的『Load Balancer 的远程管理』。

并列配置

- 要在与您进行负载平衡的 Web 服务器的同一台机器上运行 Dispatcher，请参阅第 190 页的『使用并列配置的服务器』。

高可用性

- 要使用 Dispatcher 除去网络中的单点故障限制，请参阅第 65 页的『简单高可用性』和第 66 页的『相互高可用性』。

客户机到服务器的亲缘性

当负载平衡 SSL (HTTPS) 流量时:

- 要确保客户机将同一台 SSL 服务器用于多个连接，请参阅第 207 页的『Load Balancer 的亲缘性功能如何工作』。
- 要确保客户机将同一台服务器用于 HTTP 和 SSL 流量，请参阅第 208 页的『交叉端口亲缘性』。
- 要确保客户机将同一台服务器用于多个连接，请参阅第 207 页的『Load Balancer 的亲缘性功能如何工作』。
- 要确保一组客户机将同一台服务器用于多个连接，请参阅第 208 页的『亲缘性地址掩码 (stickymask)』。
- 要从您的配置中除去服务器（例如，为了维护的目的），而不毁坏客户机流量，请参阅第 209 页的『停顿服务器连接句柄』。

基于规则的负载平衡

为了将客户机导向同一 Web 地址的不同服务器组，您可以将“规则”添加到 Dispatcher 配置。要获取更多的信息，请参阅第 198 页的『配置基于规则的负载平衡』。

- 要基于客户机源 IP 地址，将客户机导向不同服务器组，请参阅第 200 页的『使用基于客户机 IP 地址的规则』。
- 要基于客户机端口，将客户机导向不同服务器组，请参阅第 200 页的『使用基于客户机端口的规则』。
- 要基于时间，将客户机导向不同服务器组，请参阅第 200 页的『使用基于时间的规则』。
- 要基于网络信息包中的服务类型 (TOS) 位，将客户机导向服务器，请参阅第 200 页的『使用基于服务类型 (TOS) 的规则』。
- 要基于站点流量，将客户机导向不同服务器组:
 - 使用每秒连接数，请参阅第 201 页的『使用基于每秒连接数的规则』。
 - 使用总计活动连接数，请参阅第 201 页的『使用基于总活动连接数的规则』。
 - 保存和共享不同 Web 地址的带宽，请参阅第 202 页的『使用基于保留带宽和共享带宽的规则』。

- 确保为您的每个服务器组正确地测量流量，请参阅第 206 页的『服务器评估规则选项』。
- 要将溢出流量导向一组缺省服务器（例如，将响应“站点忙”的服务器），请参阅第 204 页的『使用总是为真规则』。
- 要覆盖客户机亲缘性，以确保客户机不“粘”住溢出服务器，请参阅第 205 页的『端口亲缘性覆盖』。

使用 Dispatcher 的 cbr 转发方法的基于内容路由

要确保 *HTTPS* (SSL) 客户机基于客户机请求中的 SSL 标识，返回到同一台 SSL 服务器

- 请参阅第 61 页。

要基于匹配客户机请求的 URL 内容使用规则，以将 *HTTP* 客户机导向不同服务器组，请参阅第 61 页的『Dispatcher 的基于内容路由 (cbr 转发方法)』和第 205 页的『使用基于请求内容的规则』以获取更多信息。

- 要区别特殊 URL 与其服务应用程序，请参阅第 63 页的『服务器分区：配置到一个物理服务器 (IP 地址) 的逻辑服务器』。
- 要确保客户机在使用 Web 服务器创建的 cookie 请求多个连接中类似的内容时，返回到同一台服务器，请参阅第 212 页的『被动 cookie 亲缘性』。
- 要将 Web 流量负载平衡到允许在每台服务器上高速缓存唯一内容的高速缓存代理服务器（从而通过消去多台机器上内容的冗余高速缓存，增加了站点高速缓存大小），请参阅第 213 页的『URI 亲缘性』。

Dispatcher 组件的 cbr 转发方法与 CBR 组件之间的比较

使用 Dispatcher 的 cbr 转发方法的优点是它对客户机请求提供响应的速度比 CBR 组件更快。另外，Dispatcher 的 cbr 转发不要求安装和使用高速缓存代理。

如果您的网络包含完全安全的 SSL（客户机到服务器）流量，则使用 CBR 组件（连同高速缓存代理）的优点是它可以处理必需的加密/解密，以便执行基于内容路由。对于完全安全的连接，Dispatcher 的 cbr 转发只能使用 SSL 标识亲缘性进行配置，因为它无法处理加密/解密以在客户机请求的 URL 上执行实际的基于内容路由。

广域负载均衡

- 要使用 Dispatcher 的广域功能负载平衡到远程服务器，请参阅：第 214 页的『配置广域 Dispatcher 支持』和第 219 页的『GRE（一般路由封装）支持』。

注：如果远程站点上不支持 GRE，则远程站点上需要一个附加的 Dispatcher。

- 要使用 Dispatcher 的 nat 转发方法负载均衡到远程服务器，请参阅第 59 页的『Dispatcher 的 NAT/NAPT（nat 转发方法）』。

注：如果使用 nat 转发方法，则在远程站点上不需要附加的 Dispatcher。

端口映射

- 要将某个 Web 地址负载均衡到同一台机器上的多个服务器守护程序，其中每个守护程序在唯一的端口上侦听，请参阅第 59 页的『Dispatcher 的 NAT/NAPT（nat 转发方法）』。

在专用网上设置 Dispatcher

- 要将 Dispatcher 流量放置在不同于客户机流量的网络上（以通过减少外部网络的争用来改进性能），请参阅第 221 页的『使用专用网配置』。

通配符群集和通配符端口

- 要将多个 Web 地址组合到单个配置中，请参阅第 222 页的『使用通配符群集来组合服务器配置』。
- 要负载均衡防火墙，请参阅第 223 页的『使用通配符群集为防火墙负载均衡』。
- 要将流量导向所有目的地端口，请参阅第 224 页的『使用通配符端口定向到未配置的端口流量』。

“拒绝服务”攻击检测

- 要检测可能的“拒绝服务”攻击，请参阅第 224 页的『拒绝服务攻击检测』。

二进制日志记录

- 要分析服务器流量，请参阅第 225 页的『使用二进制日志记录分析服务器统计信息』。

警告

- 要在服务器标记为运行或当机时生成警告，请参阅第 174 页的『使用脚本以生成警告或记录服务器故障』。

基于内容路由（CBR）组件功能

CBR 将负载平衡与 WebSphere Application Server 的高速缓存代理集成在一起，以代理客户机请求到指定的 HTTP 或 HTTPS（SSL）服务器。要使用 CBR，必须在同一台机器上安装和配置高速缓存代理。要获取有关如何配置高速缓存代理以使用 CBR 的信息，请参阅第 106 页的『步骤 1. 配置高速缓存代理以使用 CBR』。

使用 CBR 组件（或 Dispatcher 组件的 cbr 转发方法），您可以向您的客户机提供以下优点：

- 将不同内容类型的客户机请求负载平衡到服务器集。（请参阅第 96 页的『不同种内容的负载平衡请求』）。
- 通过在 Web 服务器间最佳地划分您的站点，以改进响应时间。（请参阅第 96 页的『为更好的响应时间划分您的站点内容』）。
- 通过允许为每种类型的内容指定多台服务器，以确保在服务器发生故障时客户机流量不中断。（请参阅第 97 页的『提供 Web 服务器内容的备份』）。

CBR 组件和 Dispatcher 组件的 cbr 转发方法之间的比较

如果您的网络需要完全安全的 SSL（客户机到服务器）流量，则使用 CBR 组件（连同高速缓存代理）的优点是它可以处理 SSL 加密 / 解密，以便执行基于内容路由。

对于完全安全的 SSL 连接，Dispatcher 的 cbr 转发只能使用 SSL 标识亲缘性进行配置，因为它无法处理加密 / 解密以在客户机请求的 URL 上执行实际的基于内容路由。

对于 HTTP 流量，使用 Dispatcher 的 cbr 转发方法的优点是它对客户机请求提供响应的速度比 CBR 组件更快。另外，Dispatcher 的 cbr 转发不要求安装和使用高速缓存代理。

远程管理

- 要从 Load Balancer 所在的单独机器运行 Load Balancer 配置，请参阅第 245 页的『Load Balancer 的远程管理』。

并列配置

- CBR 可以在与您进行负载平衡的服务器的同一台机器上运行。请参阅第 190 页的『使用并列配置的服务器』，以获取更多信息。

具有多个高速缓存实例的 CBR

- 要通过使用多个高速缓存代理进程来改进 CPU 使用率，请参阅第 97 页的『使用多个高速缓存代理进程来改进 CPU 使用率』。

为 SSL 连接提供基于内容路由

要允许 SSL 流量的基于内容路由：

- 在两端（客户机到代理和代理到服务器）都使用安全连接，请参阅第 97 页的『跨完全安全的（SSL）连接的负载平衡』。
- 仅在客户机到代理端使用安全连接，请参阅第 98 页的『负载平衡 SSL 中的客户机到代理和 HTTP 中的代理到服务器』。

服务器分区

- 要区别特殊 URL 与其服务应用程序，请参阅第 63 页的『服务器分区：配置到一个物理服务器（IP 地址）的逻辑服务器』。

基于规则的负载平衡

为了将客户机导向同一 Web 地址的不同服务器组，您可以将“规则”添加到 CBR 配置。要获取更多的信息，请参阅第 198 页的『配置基于规则的负载平衡』。

- 要基于请求的 URL 内容，将客户机导向不同服务器组，请参阅第 205 页的『使用基于请求内容的规则』。
- 要基于客户机源 IP 地址，将客户机导向不同服务器组，请参阅第 200 页的『使用基于客户机 IP 地址的规则』。
- 要基于时间，将客户机导向不同服务器组，请参阅第 200 页的『使用基于时间的规则』。
- 要基于站点流量，将客户机导向不同服务器组：
 - 使用每秒连接数，请参阅第 201 页的『使用基于每秒连接数的规则』。
 - 使用总计活动连接数，请参阅第 201 页的『使用基于总活动连接数的规则』。
- 要将溢出流量导向一组缺省服务器（例如，将响应“站点忙”的一台或多台服务器），请参阅第 204 页的『使用总是为真规则』。
- 要覆盖客户机亲缘性，以确保客户机不“粘”住溢出服务器，请参阅第 205 页的『端口亲缘性覆盖』。

客户机到服务器的亲缘性

- 要确保客户机返回到用于多个连接的同一台服务器，请参阅第 207 页的『Load Balancer 的亲缘性功能如何工作』。

- 要从您的配置中除去服务器（例如，为了维护的目的），而不毁坏客户机流量，请参阅第 209 页的『停顿服务器连接句柄』。
- 要确保客户机在不依赖 Web 服务器创建的 cookie 请求多个连接中类似的内容时，返回到同一台服务器，请参阅第 210 页的『活动 cookie 亲缘性』。
- 要确保客户机在使用 Web 服务器创建的 cookie 请求多个连接中类似的内容时，返回到同一台服务器，请参阅第 212 页的『被动 cookie 亲缘性』。
- 要将 Web 流量负载平衡到允许在每台服务器上高速缓存唯一内容的高速缓存代理服务器（从而通过消去多台机器上内容的冗余高速缓存，增加了站点高速缓存大小），请参阅第 213 页的『URI 亲缘性』。

使用 Dispatcher 和 CBR 的高可用性

- 要使用带有 DBR 的 2 层配置中的 Dispatcher 除去您网络中的单点故障限制，请参阅第 5 页的『高可用性如何实现？』。

二进制日志记录

- 要分析服务器流量，请参阅第 225 页的『使用二进制日志记录分析服务器统计信息』。

警告

- 要在服务器标记为运行或当机时生成警告，请参阅第 174 页的『使用脚本以生成警告或记录服务器故障』。

站点选择器组件功能

站点选择器跨越一组服务器对名称服务请求进行负载平衡。

远程管理

- 要从 Load Balancer 所在的单独机器运行 Load Balancer 配置，请参阅第 245 页的『Load Balancer 的远程管理』。

并列配置

- 站点选择器可以在与您进行负载平衡（无需其它配置步骤）的服务器的同一台机器上运行。

高可用性

- 通过使用多个冗余站点选择器，并假设正确的父名服务器配置和正常的 DNS 恢复方法在适当的位置，本质上可以从域名系统（DNS）方法获取高可用性。正常 DNS 恢复方法的示例是：重新传输查询和重试区转移。

- 要使用带有站点选择器的 2 层配置中的 Dispatcher 除去您网络中的单点故障限制，请参阅第 5 页的『高可用性如何实现？』。

客户机到服务器的亲缘性

- 要确保客户机将同一台服务器用于多个名称服务器请求，请参阅第 207 页的『Load Balancer 的亲缘性功能如何工作』。
- 要确保使用设置使用期限（TTL）的标准 DNS 方法的客户机到服务器的亲缘性，请参阅第 119 页的『TTL 注意事项』。

基于规则的负载平衡

为了将客户机请求导向域名称解析的不同服务器组，您可以将“规则”添加到您的站点选择器配置中。要获取更多的信息，请参阅第 198 页的『配置基于规则的负载平衡』。

- 要基于客户机源 IP 地址，将客户机导向不同服务器组，请参阅第 200 页的『使用基于客户机 IP 地址的规则』。
- 要基于时间，将客户机导向不同服务器组，请参阅第 200 页的『使用基于时间的规则』。
- 要基于服务器集的度量负载值，将客户机导向不同服务器组，请参阅：
 - 第 204 页的『度量所有规则』
 - 第 204 页的『度量平均规则』
- 要将溢出流量导向一组缺省服务器（例如，将响应“站点忙”的一台或多台服务器），请参阅第 204 页的『使用总是为真规则』。

广域负载平衡

站点选择器可以在局域网（LAN）或广域网（WAN）中运行。

在 WAN 环境中：

- 要使用权重值循环选择方法对客户机名称服务器请求进行负载平衡，不需要其它配置步骤。
- 要考虑客户机名称服务器到提供所请求应用程序的服务器（目的地服务器）的网络接近，请参阅第 119 页的『使用网络接近功能』。

警告

- 要在服务器标记为运行或当机时生成警告，请参阅第 174 页的『使用脚本以生成警告或记录服务器故障』。

Cisco CSS 控制器组件功能

Cisco CSS 控制器增强 Cisco 交换机的服务器负载平衡能力，使其具有更大的应用程序和系统认识。控制器使用更多敏感应用程序和系统敏感度量来自动计算服务器权值。使用 SNMP，将权值提供给交换机。此交换机在处理客户机请求时使用权值，这导致服务器负载优化和改进故障容错。

要优化跨服务器的负载平衡并确保选择“正确的”服务器，请参阅：

- 第 230 页的『优化 Load Balancer 提供的负载平衡』
- 第 232 页的『顾问程序』和第 234 页的『创建定制（可定制的）顾问程序』
- 第 237 页的『度量服务器』

远程管理

- 要从 Load Balancer 所在的单独机器运行 Load Balancer 配置，请参阅第 245 页的『Load Balancer 的远程管理』。

并列配置

- Cisco CSS 控制器可以在与您进行负载平衡（无需其它配置步骤）的服务器的同一台机器上运行。

高可用性

- 要除去您网络中的单点故障限制，Cisco CSS 交换机和 Cisco CSS 控制器都具有高可用性能力。对于此交换机，高可用性能力可能使用 CSS 冗余协议。对于 Cisco CSS 控制器，使用专用协议，其允许两个控制器的热备用配置。
要获取有关配置高可用性的更多信息，请参阅第 136 页的『高可用性』。

二进制日志记录

- 要分析服务器流量，请参阅第 240 页的『使用二进制日志记录分析服务器统计信息』。

警告

- 要在服务器标记为运行或当机时生成警告，请参阅第 241 页的『使用脚本以生成警告或记录服务器故障』。

Nortel Alteon 控制器组件功能

Nortel Alteon 控制器增强 Nortel Alteon 交换机的服务器负载平衡能力，使其具有更大的应用程序和系统认识。控制器使用更多敏感应用程序和系统敏感度量来自动计算服务器权值。使用 SNMP，将权值提供给交换机。此交换机在处理客户机请求时使用权值，这导致服务器负载优化和改进故障容错。

要优化跨服务器的负载平衡并确保选择“正确的”服务器，请参阅：

- 第 230 页的『优化 Load Balancer 提供的负载平衡』
- 第 232 页的『顾问程序』和第 234 页的『创建定制（可定制的）顾问程序』
- 第 237 页的『度量服务器』

远程管理

- 要从 Load Balancer 所在的单独机器运行 Load Balancer 配置，请参阅第 245 页的『Load Balancer 的远程管理』。

并列配置

- Nortel Alteon 控制器可以在与您进行负载平衡（无需其它配置步骤）的服务器的同一台机器上运行。

高可用性

- 要除去您网络中的单点故障限制，Nortel Alteon Web 交换机和 Nortel Alteon 控制器具有高可用性能力。对于此交换机，高可用性可能使用冗余协议，以用于服务器的连接和服务。Nortel Alteon 控制器使用专用协议（其允许两个控制器的热备用配置）提供高可用性。
要获取有关配置高可用性的更多信息，请参阅第 157 页的『高可用性』。

二进制日志记录

- 要分析服务器流量，请参阅第 240 页的『使用二进制日志记录分析服务器统计信息』。

警告

- 要在服务器标记为运行或当机时生成警告，请参阅第 241 页的『使用脚本以生成警告或记录服务器故障』。

第 4 章 安装 Load Balancer

本章向您说明在 AIX®、Linux、Solaris 和 Windows® 2000 上 Load Balancer 的硬件和软件要求以及安装。有关使用系统封装工具安装 Load Balancer 的说明，遵循以下说明：

- 第 32 页的『AIX 版要求』
- 第 37 页的『Red Hat Linux、SuSE Linux 或 SuSE SLES Linux 的要求』
- 第 41 页的『Solaris 版要求』
- 第 44 页的『Windows 2000 版要求』

有关使用产品安装程序的安装说明，请参阅《Edge Components 的概念、规划和安装》文档。

注：

1. 如果您要从前一个版本迁移，请注意，Load Balancer 安装目录结构可能不同。您需确保您自己的任何配置文件位于 `...ibm/edge/lb/servers/configurations/component` 目录中（其中 **component** 是 dispatcher、cbr、ss、cco 或 nal）。
2. 另外，您需确保您自己的任何脚本（如 goIdle 和 goStandby）位于 `.../ibm/edge/lb/servers/bin` 目录，以便运行它们。
3. Load Balancer 的必需 Java™ 级别是 1.3.1.x 的任何版本。为方便起见，WebSphere Application Server Edge Components 光盘上已提供了 Java 的支持版本。

因为某些位于 Load Balancer 机器上的应用程序可能需要 Java 的其它版本，所以当您升级时必需在服务器上安装正确的 Java 版本。要确保在安装多个版本时，Load Balancer 组件使用正确的 Java 版本，执行以下操作：

- a. 为您的操作系统安装 Java 1.3 的正确版本。
- b. 编辑 Load Balancer 脚本文件以使用 Java 1.3。缺省情况下，脚本文件位于下列目录：

基于 Unix 的操作系统

`/usr/bin/<scriptfile>`

Windows 2000

`C:\WINNT\System32\<scriptfile.cmd>`

为您正在升级的 Load Balancer 的每个组件编辑脚本文件。每个组件的脚本文件是:

管理 lbadmin、lbkeys

Dispatcher

dsserver、dscontrol 和 dswizard

基于内容路由 (CBR)

cbrserver、cbrcontrol 和 cbrwizard

站点选择器

ssserver、sscontrol 和 sswizard

Cisco CSS 控制器

ccoserver、ccocontrol

Nortel Alteon 控制器

nalserver、nalcontrol

注: 缺省情况下, 这些文件是只读的; 因此, 在您可以保存更改之前必须更改这些文件的许可权。

- c. 无论在脚本文件的何处找到 “java” 或 “javaw” 命令, 请包含作为前缀 (表明 Java 1.3 安装目录中该命令定位处) 的路径。

例如: 在 Windows 2000 上, 如果 Java 1.3 安装在 C:\Program Files\IBM\Java13\jre\bin 中, 在脚本文件中更改以下内容,

从: javaw

到: C:\Program Files\IBM\Java13\jre\bin\javaw

AIX 版要求

- 任何基于 IBM RS/6000® 的机器
- IBM AIX IA-64 机器 (对于 AIX 5.1)
- 具有 APAR IY19177 的 IBM AIX 5.1。支持 32 位或 64 位方式。

IBM AIX 4.3.3.10 加 apar (以支持 Java 1.3)。请参阅 IBM AIX Developer Kit 的自述文件, 以获取所需 AIX apar 列表。仅支持 32 位方式。

- 用于安装的 50 MB 可用磁盘空间

注: 日志需要附加的磁盘空间。

- 支持以下网络接口卡 (NIC):
 - 16 Mb 令牌环
 - 10 Mb 以太网

- 100 Mb 以太网
- 1 Gb 以太网
- 光纤分布式数据接口（FDDI）
- 多端口以太网 NIC

注：多端口 NIC 的实现在各供应商之间是不同的。因此，对某些多端口 NIC 的支持可能会受到限制。

- IBM AIX Developer Kit, Java 2 Technology Edition, Java Runtime Environment 的任何 1.3.1.x 版本。（要获取运行 Java 的多个版本的信息，请参阅下列注释号：第 31 页的3。）
WebSphere Application Server Edge Components 光盘上已提供了 Java 的支持版本。
- 高速缓存代理 V5，如果您使用 CBR 组件或基于 Web 的管理，以访问和配置 Load Balancer 机器
- Perl v5.5，如果使用基于 Web 的管理以访问和配置 Load Balancer 机器
- 用于查看联机帮助的 Netscape Navigator 4.07（或更高版本）或 Netscape Communicator 4.61（或更高版本）。

注：由于信息中心（Java applet）构建成为联机帮助，所以需要支持 HTML 4 的浏览器、级联样式表、JavaScript™ 和 Java applet。（应在浏览器中启用 JavaScript。）信息中心使用 Java applet 创建“搜索”和可折叠的“目录”。不是所有的浏览器都支持这些 applet。如果您使用一个不同于上述建议的浏览器的版本或更早的版本，您的页面可能会格式化不同并且某些功能可能会工作不正常。

- 对于 Cisco CSS 控制器，您必须有一个已安装和配置的 Cisco CSS 11000 系列内容服务交换机。
- 对于 Nortel Alteon 控制器，您必须安装和配置 Nortel Alteon Web 交换机。Web 交换机硬件平台是 AD3、AD4、180e、184 和 Passport 8600 的 4/7 层叶板。Nortel Alteon Web 交换机系列支持的软件是 Web OS V9 或 10。

安装 AIX 版

表 1 表出 Load Balancer 的 installp 映像。

表 1. AIX installp 映像

管理（含有消息）	ibmlb.admin.rte ibmlb.msg.<language>.admin
基本	ibmlb.base.rte
设备驱动程序	ibmlb.lb.driver

表 1. AIX installp 映象 (续)

许可证	ibmlb.lb.license
Load Balancer 组件 (含有消息)	ibmlb.<component>.rte ibmlb.msg.<language>.lb
文档 (含有消息)	ibmlb.doc.rte ibmlb.msg.<language>.doc
度量服务器	ibmlb.ms.rte

其中 <component> 可以是: disp (Dispatcher)、cbr (CBR)、ss (站点选择器)、cco (Cisco CSS 控制器) 或 nal (Nortel Alteon 控制器)。可选地, 选择您要安装的一个或多个组件。

其中 <language> 是以下其中之一:

- en_US
- de
- es_ES
- fr
- it
- ja_JP
- Ja_JP
- ko_KR
- pt_BR
- zh_CN
- zh_TW
- Zh_TW

安装前

如果安装了较早版本, 则在您安装当前版本之前应该卸载该副本。首先, 确保所有执行程序和服务停止。然后, 要卸载整个产品, 请输入 **installp -u ibmlb** (或以前的名称, 如 “ibmnd”)。要卸载特定的文件集, 明确地列出它们而不是指定软件包的名称。

安装本产品时, 可选择安装下列任何选项 (或全部):

- 管理 (含有消息)
- 基本
- 设备驱动程序 (必需)

- 许可证（必需）
- Dispatcher 组件（含有消息）
- CBR 组件（含有消息）
- 站点选择器组件（含有消息）
- Cisco CSS 控制器组件（含有消息）
- Nortel Alteon 控制器组件（含有消息）
- 文档（含有消息）
- 度量服务器

安装步骤

遵循下列步骤安装 Load Balancer for AIX:

1. 以 root 用户身份登录。
2. 插入产品媒体，如果从 Web 安装，请将安装映象复制到一个目录。
3. 安装安装映象。建议使用 SMIT 安装 Load Balancer for AIX，因为 SMIT 可确保所有消息都能自动安装。

使用 **SMIT**:

选择 软件安装与维护

选择 安装和更新软件

选择 从最新的可用软件安装和更新

输入 包含 installp 映象的设备或目录

输入 在“*要安装的软件”行上，指定选项的相应信息（或选择列表）

按 **确定**

命令完成时，按**完成**然后从“退出”菜单中选择退出 **Smit** 或按 **F12**。如果使用 SMITTY，则按 **F10** 以退出该程序。

使用命令行:

如果从光盘安装，则必须输入下列命令以安装光盘:

```
mkdir /cdrom
mount -v cdrfs -p -r /dev/cd0 /cdrom
```

请参阅下表以确定输入哪些命令来安装期望的 Load Balancer 软件包 AIX 版:

表 2. AIX 安装命令

管理（含有消息）	<code>installp -acXgd device ibmlb.admin.rte ibmlb.msg.<language>.admin</code>
基本	<code>installp -acXgd device ibmlb.base.rte</code>
设备驱动程序	<code>installp -acXgd device ibmlb.lb.driver</code>
许可证	<code>installp -acXgd device ibmlb.lb.license</code>
Load Balancer 组件（带 msgs）。包含： Dispatcher、CBR、站点选择器、Cisco CSS 控制器和 Nortel Alteon 控制器	<code>installp -acXgd device ibmlb.<component>.rte ibmlb.msg.<language>.lb</code>
文档（含有消息）	<code>installp -acXgd device ibmlb.doc.rte ibmlb.msg.<language>.lb</code>
度量服务器	<code>installp -acXgd device ibmlb.ms.rte</code>

其中 *device* 是:

- */cdrom*，如果从光盘安装。
- */dir*（包含 `installp` 映象的目录），如果您从文件系统安装。

确保摘要的结果栏中每个正在安装（应用）的 Load Balancer 部件都包含“成功”。当您要安装的所有部件都已成功应用后再继续。

注：要在任何 `installp` 映象中生成文件集的列表，包含所有可用的消息目录，输入

```
installp -ld device
```

其中 *device* 是:

- */cdrom*，如果从光盘安装。
- */dir*（包含 `installp` 映象的目录），如果您从文件系统安装。

要卸下光盘，输入:

```
umount /cdrom
```

4. 验证该产品已安装。输入以下命令:

```
lslpp -h | grep ibmlb
```

如果您已安装全部产品，此命令返回下列信息:

```
ibmlb.admin.rte  
ibmlb.base.rte  
ibmlb.doc.rte  
ibmlb.ms.rte
```



```
ibmlb.msg.<language>.admin.rte
ibmlb.msg.<language>.doc
ibmlb.msg.<language>.lb.rte
ibmlb.lb.driver
ibmlb.lb.license
ibmlb.<component>.rte
```

Load Balancer 安装路径包含以下内容:

- 管理 - **/opt/ibm/edge/lb/admin**
- Load Balancer 组件 - **/opt/ibm/edge/lb/servers**
- 度量服务器 - **/opt/ibm/edge/lb/ms**
- 文档（管理指南） - **/opt/ibm/edge/lb/documentation**

有关使用远程方法调用（RMI）的 Load Balancer 远程管理，您需要在客户机上安装管理、基本、组件和许可证软件包。有关 RMI 的信息，请参阅第 246 页的『远程方法调用（RMI）』。

Red Hat Linux、SuSE Linux 或 SuSE SLES Linux 的要求

表 3. Linux 内核版本支持表

操作系统	内核版本
Red Hat Advanced Server 2.1	2.4.9-e.3, 2.4.9-e.3smp, 2.4.9-e.3enterprise
SuSE 7.3 Professional	2.4.10-4GB, 2.4.10-64GB-SMP, 2.4.16-4GB, 2.4.16-64GB-SMP
SuSE 7.0 SLES	2.4.7-4GB, 2.4.7-64GB

- 支持单处理器和多处理器内核。
- 如果使用具有高可用性和配置的 Dispatcher 的 MAC 转发方法，您将需要安装 Linux 内核补丁程序。要获取如何下载和安装补丁程序的信息，请参阅第 82 页的『安装 Linux 内核补丁程序（以抑制 arp 回送接口上的响应）』。
- 当使用 Linux 内核 2.4.10.x 时，激活 iptables 将导致性能降低而超时。建议不要为此 Linux 内核版本激活 iptables。要释放 iptables 和获得更多有关 iptables 的信息，请参阅第 259 页的『使用 ipchains 或 iptables 以拒绝所有流量来（加固）Load Balancer 框（在 Linux 上）』。
- 用于安装的 50 MB 可用磁盘空间

注：日志需要附加的磁盘空间。

- 支持以下网络接口卡（NIC）：
 - 10 Mb 以太网

- 100 Mb 以太网
- 1 Gb 以太网
- 多端口以太网 NIC（仅方式 1 支持。不支持容错（方式 2）和端口聚合（方式 3）。）

注：多端口 NIC 的实现在各供应商之间是不同的。因此，对某些多端口 NIC 的支持可能会受到限制。

- bash 版本（Bourne Shell 的 GNU 版本）是必需的。这是附带 Load Balancer 支持的所有 Linux 平台的标准（缺省）外壳程序。
- IBM Runtime Environment for Linux, Java 2 Technology Edition（任何 1.3.1.x 版本）。要获取有关运行 Java 多个版本的信息，请参阅下列注释号：第 31 页的 3。

WebSphere Application Server Edge Components 光盘上已提供了 Java 的支持版本。

- JAVA_HOME 和 PATH 环境变量必须使用 **export** 命令设置。JAVA_HOME 变量的内容取决于用户安装 Java 的位置。以下是一个示例：
 - JAVA_HOME=/opt/IBMJava2-13/jre
 - PATH=\$JAVA_HOME/bin:\$PATH
- 高速缓存代理 V5，如果您使用 CBR 组件或基于 Web 的管理，以访问和配置 Load Balancer 机器
- Perl v5.5，如果使用基于 Web 的管理以访问和配置 Load Balancer 机器
- 用于查看联机帮助的 Netscape Navigator 4.07（或更高版本）或 Netscape Communicator 4.61（或更高版本）

注：因为信息中心（Java applet）构建成为联机帮助，所有需要支持 HTML 4 的浏览器、级联样式表、JavaScript 和 Java applet。（应在浏览器中启用 JavaScript。）信息中心使用 Java applet 创建“搜索”和可折叠的“目录”。不是所有的浏览器都支持这些 applet。如果您使用一个不同于上述建议的浏览器的版本或更早的版本，您的页面可能会格式化不同并且某些功能可能会工作不正常。

- 对于 Cisco CSS 控制器，您必须有一个已安装和配置的 Cisco CSS 11000 系列内容服务交换机。
- 对于 Nortel Alteon 控制器，您必须安装和配置 Nortel Alteon Web 交换机。Web 交换机硬件平台是 AD3、AD4、180e、184 和 Passport 8600 的 4/7 层叶板。Nortel Alteon Web 交换机系列支持的软件是 Web OS V9 或 10。

支持的 Linux 内核版本名称

Load Balancer 支持第 37 页的表 3 中列出的内核版本名称。所以，如果您使用补丁的内核，名称必须匹配表中的其中之一。备用将使用符号名“ibmnd”创建到 Load Balancer 内核模块的符号链接。要创建符号名，从命令提示符发出以下命令：

```
ln -s /opt/ibm/edge/lb/servers/bin/ibmnd-a.b.c-xy  
/opt/ibm/edge/lb/servers/bin/ibmnd
```

例如，如果要使用 RedHat 2.4.7-10 内核，并且补丁此内核用于 ARP 修正，当您完成编译并激活新补丁的内核时，内核的名称可能是 2.4.7-10-arpfix。所以，命令“uname -r”将返回“2.4.7-10-arpfix..”在这种情况下，我们将由于名称的更改而无法装入 Load Balancer 内核模块。但是，通过把到 ibmnd-2.4.7-10 的符号链接创建为 ibmnd，即使名称不匹配，我们也可以强制装入 2.4.7-10 的内核模块。要警告的是，如果您升级到新的内核版本，但忘记符号链接存在，这会导致执行出错。

要获取更多的信息，请参阅第 82 页的『安装 Linux 内核补丁程序（以抑制 arp 回送接口上的响应）』。

安装 Linux

本节说明如何使用产品 CD 在 Red Hat Linux 或 SuSE Linux 上安装 Load Balancer。

安装前

开始安装过程前，确保您具有安装该软件的 root 用户权限。

如果安装了较早版本，则在您安装当前版本之前应该卸载该副本。首先，确保所有执行程序和服务停止。然后，如果要卸载整个产品，请输入 **rpm -e pkgname**。卸载时按照软件包安装的逆向顺序进行，以确保最后卸载管理软件包。

安装步骤

要安装 Load Balancer:

1. 准备安装。

- 以 root 用户身份登录。
- 插入本产品媒体或从 Web 站点下载本产品，然后使用 RPM (Red Hat Packaging Manager) 安装安装映象。

注：Red Hat Linux、SuSE Linux 和 SuSE SLES Linux 的安装软件包无法在 Linux 的任何其它产品版本上运行。

安装映象是 **eLBLX-version:tar.z** 格式的文件。

- 在临时目录中通过输入 **tar -xf eLBLX-version:tar.z** 以解取 tar 文件。结果是一组有 .rpm 扩展名的文件。

下列是 RPM 可安装软件包列表。

- **ibmlb-admin-release-version.i386.rpm** (管理)
- **ibmlb-base-release-version.i386.rpm** (基本)
- **ibmlb-doc-release-version.i386.rpm** (文档)
- **ibmlb-ms-release-version.i386.rpm** (度量服务器)
- **ibmlb-component-release-version.i386.rpm** (LB 组件)
- **ibmlb-lic-release-version.i386.rpm** (许可证)

其中 *version* 是基于在第 37 页的表 3 中找到的版本的内核模块版本名。例如, 其中一个版本 SuSE 7.0 SLES 是: 2.4.7-64GB-SMP

其中 *component* 是: disp (Dispatcher 组件)、cbr (CBR 组件)、ss (站点选择器组件)、cco (Cisco CSS 控制器) 或 nal (Nortel Alteon 控制器)。可选地, 选择您要安装这些 Load Balancer 组件中的哪些组件。

- 软件包的安装顺序是很重要的。以下是所需的软件包列表及其安装顺序:
 - 管理 (admin)
 - 基本 (base)
 - 许可证 (lic)
 - Load Balancer 组件 (disp、cbr、ss、cco、nal)
 - 度量服务器 (ms)
 - 文档 (doc)

安装软件包的命令应该从与 RPM 文件驻留的相同目录下发出。发出以下命令安装每个软件包: **rpm -i package.rpm**。

注: 其中至少有一个 RPM 文件需要安装 Java, 并在 RPM 数据库中注册。如果 Java 已经安装但没有在 RPM 数据库中注册, 使用带 ‘no dependencies’ 选项的安装命令, 按如下所示:

rpm -i --nodeps package.rpm

- Load Balancer 安装路径包含以下内容:
 - 管理 – **/opt/ibm/edge/lb/admin**
 - Load Balancer 组件 – **/opt/ibm/edge/lb/servers**
 - 度量服务器 – **/opt/ibm/edge/lb/ms**
 - 文档 – **/opt/ibm/edge/lb/documentation**

- 要卸载这些软件包，请按照软件包安装时的逆向顺序进行，以确保最后卸载管理软件包。
2. 验证该产品已安装。输入以下命令：

rpm -qa | grep ibmlb

安装所有产品后应得到类似以下的列表：

- *ibmlb-admin-release-version*
- *ibmlb-base-release-version*
- *ibmlb-doc-release-version*
- *ibmlb-ms-release-version*
- *ibmlb-dsp-release-version*
- *ibmlb-cbr-release-version*
- *ibmlb-ss-release-version*
- *ibmlb-cco-release-version*
- *ibmlb-nal-release-version*
- *ibmlb-lic-release-version*

有关使用远程方法调用（RMI）的 Load Balancer 远程管理，您需要在客户机上安装管理、基本、组件和许可证软件包。有关 RMI 的信息，请参阅第 246 页的『远程方法调用（RMI）』。

Solaris 版要求

- SPARC 工作站或 UltraSPARC 60 服务器
 - Solaris V8（32 位或 64 位方式）

对于 Solaris 8，如果使用 Edge Components 安装向导，那么链接程序必需是级别 109147-16 或更高版本的链接程序，用于 C++ 的共享库必须是级别 108434-8 或更高版本的共享库。

为了最大限度地保持一致性，请从 Sun Microsystems 下载并应用最新的 Solaris 补丁程序，其网址为 <http://sunsolve.sun.com>。
 - 用于安装的 50 MB 可用磁盘空间
- 注：**日志需要附加的磁盘空间。
- 支持以下网络接口卡（NIC）：
 - 10 Mb 以太网
 - 100 Mb 以太网
 - 1 Gb 以太网（仅在 Ultra 60 服务器上支持）

- 多端口以太网 NIC（仅方式 1 支持。不支持容错（方式 2）和端口聚合（方式 3）。）

注：多端口 NIC 的实现在各供应商之间是不同的。因此，对某些多端口 NIC 的支持可能会受到限制。

- Java 2 JRE, Standard Edition（任何 V1.3.1.x）。要获取有关运行 Java 多个版本的信息，请参阅下列注释号：第 31 页的3。

WebSphere Application Server Edge Components 光盘上已提供了 Java 的支持版本。

- 高速缓存代理 V5，如果使用 CBR 组件或基于 Web 的管理，以访问和配置 Load Balancer 机器
- Perl v5.5，如果使用基于 Web 的管理以访问和配置 Load Balancer 机器
- 用于查看联机帮助的 Netscape Navigator 4.07（或更高版本）或 Netscape Communicator 4.61（或更高版本）

注：因为信息中心（Java applet）构建成为联机帮助，所有需要支持 HTML 4 的浏览器、级联样式表、JavaScript 和 Java applet。（应在浏览器中启用 JavaScript。）信息中心使用 Java applet 创建“搜索”和可折叠的“目录”。不是所有的浏览器都支持这些 applet。如果您使用一个不同于上述建议的浏览器的版本或更早的版本，您的页面可能会格式化不同并且某些功能可能会工作不正常。

- 对于 Cisco CSS 控制器，您必须有一个已安装和配置的 Cisco CSS 11000 系列内容服务交换机。
- 对于 Nortel Alteon 控制器，您必须安装和配置 Nortel Alteon Web 交换机。Web 交换机硬件平台是 AD3、AD4、180e、184 和 Passport 8600 的 4/7 层叶板。Nortel Alteon Web 交换机系列支持的软件是 Web OS V9 或 10。

安装 Solaris 版

本节说明如何使用产品光盘在 Solaris 上安装 Load Balancer。

安装前

开始安装过程前，确保您具有安装该软件的 root 用户权限。

如果安装了较早版本，则安装当前版本前必需卸载旧版本。首先要确保执行程序和服务都已停止。然后，要卸载 Load Balancer，输入 **pkgrm pkgname**。

安装步骤

要安装 Load Balancer:

1. 准备安装。

- 以 root 用户身份登录。
- 在相应的驱动器中插入包含 Load Balancer 软件的光盘。

在命令提示符下，输入 **pkgadd -d pathname**，其中 *pathname* 是该软件包所在的光盘驱动器的设备名或硬盘驱动器上的目录名；例如：**pkgadd -d /cdrom/cdrom0/**。

将给出要安装软件包的列表。它们是：

- ibmlbadm（管理）
- ibmlbbase（基本）
- ibmlblic（许可证）
- ibmlbdisp（Dispatcher 组件）
- ibmlbcbcr（CBR 组件）
- ibmlbss（站点选择器组件）
- ibmlbccco（Cisco CSS 控制器组件）
- ibmlbnal（Nortel Alteon 控制器组件）
- ibmlbms（度量服务器）
- ibmlbdoc（文档）

如果您要安装所有软件包，简单地输入“all”并按返回。如果要安装部分组件，输入相应的要安装组件的名称，用空格或逗号分隔，然后按返回。系统可能会提示您更改现有目录或文件的许可权。仅按返回，或回答“是”。您需要安装先决条件软件包（因为它按字母次序安装而非先决条件顺序）。如果您回答“全部”，对于所有提示都只回答“是”，安装将成功完成。

所有软件包取决于公共软件包 **ibmlbadm**。此公用软件包必须与其它软件包一起安装。

例如，如果您要仅安装 Dispatcher 组件以及文档和度量服务器，您必须安装：**ibmldisp**、**ibmlblic**、**ibmlbbase**、**ibmlbadm**、**ibmlbdoc** 和 **ibmlbms**。

有关使用远程方法调用（RMI）的 Load Balancer 远程管理，您需要在客户机上安装管理、基本、组件和许可证软件包。有关 RMI 的信息，请参阅第 246 页的『远程方法调用（RMI）』。

Load Balancer 组件驻留在 **/opt/ibm/edge/lb/servers** 安装目录中。

2. 安装的管理驻留在目录 `/opt/ibm/edge/lb/admin`
3. 安装的度量服务器驻留在目录 `/opt/ibm/edge/lb/ms`
4. 安装的文档驻留在目录 `/opt/ibm/edge/lb/documentation`
5. 验证该产品已安装。发出下列命令: `pkginfo | grep ibm`。

Windows 2000 版要求

- Microsoft® Windows 2000 支持的任何 Intel x86 PC
- Windows 2000 专业、服务器或高级服务器版
- 用于安装的 50 MB 可用磁盘空间

注: 日志需要附加的磁盘空间

- 支持以下网络接口卡 (NIC):
 - 16 Mb 令牌环
 - 10 Mb 以太网
 - 100 Mb 以太网
 - 1 Gb 以太网
 - 多端口以太网 NIC

注: 多端口 NIC 的实现在各供应商之间是不同的。因此, 对某些多端口 NIC 的支持可能会受到限制。

- IBM Cross Platform Technologies for Windows V2.0 (SDK 的任何 1.3.1.x 版本)

您必须在运行 InstallShield 程序之前, 下载 Developer Kit 可安装软件包和运行时环境可安装软件包。(要获取运行 Java 的多个版本的信息, 请参阅下列注释号: 第 31 页的 3。)

WebSphere Application Server Edge Components 光盘上已提供了 Java 的支持版本。

- 高速缓存代理 V5, 如果使用 CBR 组件或基于 Web 的管理, 以访问和配置 Load Balancer 机器
- Perl v5.5, 如果使用基于 Web 的管理以访问和配置 Load Balancer 机器
- 确保您的缺省浏览器是 Netscape Navigator 4.07 (或更高版本)、Netscape Communicator 4.61 (或更高版本) 或 Internet Explorer 4.0 (或更高版本)。缺省浏览器用于查看联机帮助。

注: 因为信息中心 (Java applet) 构建成为联机帮助, 所有需要支持 HTML 4 的浏览器、级联样式表、JavaScript 和 Java applet。(应在浏览器中启用

JavaScript。)信息中心使用 Java applet 创建“搜索”和可折叠的“目录”。不是所有的浏览器都支持这些 applet。如果您使用一个不同于上述建议的浏览器的版本或更早的版本，您的页面可能会格式化不同并且某些功能可能会工作不正常。

- 对于 Cisco CSS 控制器，您必须有一个已安装和配置的 Cisco CSS 11000 系列内容服务交换机。
- 对于 Nortel Alteon 控制器，您必须安装和配置 Nortel Alteon Web 交换机。Web 交换机硬件平台是 AD3、AD4、180e、184 和 Passport 8600 的 4/7 层叶板。Nortel Alteon Web 交换机系列支持的软件是 Web OS V9 或 10。

安装 Windows 2000 版

本节说明如何使用产品光盘在 Windows 2000 上安装 Load Balancer。

安装软件包

将给予您要安装软件包的选项。

它们是：

- 管理
- 许可证
- 文档
- 度量服务器
- Dispatcher
- 基于内容路由
- 站点选择器
- Cisco CSS 控制器
- Nortel Alteon 控制器

有关使用远程方法调用 (RMI) 的 Load Balancer 远程管理，您需要在客户机上安装管理、基本、组件和许可证软件包。有关 RMI 的信息，请参阅第 246 页的『远程方法调用 (RMI)』。

安装前

以下系列支持 Load Balancer Windows 2000 版本：

- Windows 2000 专业版
- Windows 2000 服务器版
- Windows 2000 高级服务器版

注: Load Balancer 的 Windows 2000 版本不能在任何其它 Windows 版本上运行。

限制: Load Balancer 的 Windows 2000 版本不能与 IBM 防火墙安装在同一台机器上。

开始安装过程之前, 确保您以管理员身份登录, 或以拥有管理权限的用户身份登录。

如果安装了较早版本, 则在您安装当前版本之前应该卸载 该副本。要使用添加 / 删除程序卸载, 执行下列操作:

1. 单击**开始** -> **设置** -> **控制面板**
2. 双击**添加 / 删除程序**
3. 选择 *Load Balancer* (或先前的名称, 例如 *Network Dispatcher*)
4. 单击**更改 / 删除按钮**

安装步骤

要安装 Load Balancer:

1. 将 Load Balancer 光盘插入您的光盘驱动器, 安装窗口将自动出现。
2. 仅当计算机无法自动运行光盘时, 下列步骤是必需的。使用鼠标, 单击鼠标按钮 1 以执行下列任务:
 - 单击**开始**。
 - 选择**运行**。
 - 指定光盘驱动器, 后跟 `setup.exe`, 例如:

`E:\setup`

3. 选择读取安装过程使用的**语言**。
4. 单击**确定**。
5. 遵循安装程序的说明。
6. 如果要更改驱动器或目录目的地, 请单击**浏览**。
7. 您可以选择 “所有 Load Balancer 产品” 或 “您选择的组件”。
8. 安装完成后, 使用 Load Balancer 之前系统将提示您重新引导计算机。这可确保所有文件已安装, 并且 `IBMLBPAT`H 环境变量已添加到注册表中。

Load Balancer 安装路径包含以下内容:

- 管理 - **C:\Program Files\IBM\edge\lb\admin**
- Load Balancer 组件 - **C:\Program Files\IBM\edge\lb\servers**
- 度量服务器 - **C:\Program Files\IBM\edge\lb\ms**

- 文档（管理指南） - **C:\Program Files\IBM\edge\lb\documentation**

第 2 部分 Dispatcher 组件

此部分提供有关快速启动配置的信息，计划注意事项，并描述配置 Load Balancer 的 Dispatcher 组件的方法。它包含以下几章：

- 第 51 页的第 5 章，『快速入门配置』
- 第 57 页的第 6 章，『计划 Dispatcher 组件』
- 第 69 页的第 7 章，『配置 Dispatcher 组件』

第 5 章 快速入门配置

此快速入门示例显示如何使用 Dispatcher 组件的 mac 转发方法来配置三个本地连接的工作站，以负载均衡两台 Web 服务器之间的 Web 流量。该配置对平衡任何其它 TCP 或无状态的 UDP 应用程序流量本质上是一样的。

注：使用 AIX、Linux 或 Solaris 版本的 Dispatcher，仅用两个工作站（Dispatcher 位于其中一个 Web 服务器工作站上）就可完成配置。这表示一个并列配置配置。有关设置更复杂配置的过程，请查阅第 72 页的『设置 Dispatcher 机器』。



图 8. 简单本地 Dispatcher 配置

MAC 转发是缺省转发方法，由此 Dispatcher 将进入请求负载均衡到服务器，而服务器将响应直接返回到客户机。要获取有关 Dispatcher 的 MAC 转发方法的更多信息，请参阅第 59 页的『Dispatcher 的 MAC 级别路由（mac 转发方法）』。

您需要什么？

在快速入门示例中，您需要三个工作站和四个 IP 地址。一个工作站将用作 Dispatcher；其它两个工作站将用作 Web 服务器。每个 Web 服务器需要一个 IP 地址。Dispatcher 工作站需要两个地址：非转发地址（NFA）和群集地址（将进行负载均衡的地址），您将这些地址提供给客户机以访问您的 Web 站点。

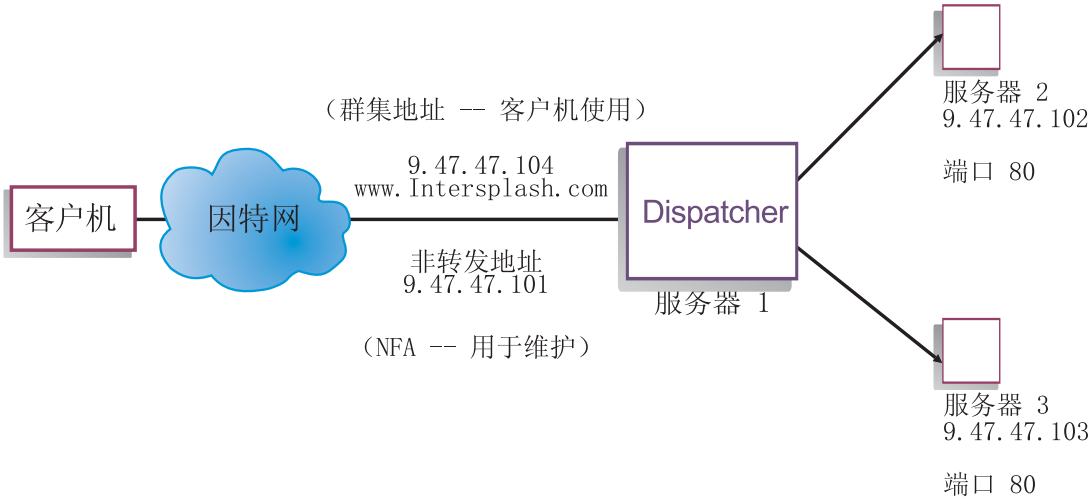
注: NFA 是 **hostname** 命令返回的地址。此地址用于管理目的, 如远程配置。

如何准备?

- 1. 对于此本地连接的配置示例, 设置您的工作站, 以便它们在同一 LAN 段上。确保三台机器之间的网络流量不必通过任何路由器或网桥传递。(有关使用远程服务器设置配置, 请参阅第 214 页的『配置广域 Dispatcher 支持』。)
- 2. 配置三个工作站的网络适配器。对于此示例, 我们假设您有下列网络配置:

工作站	名称	IP 地址
1	server1.intersplash.com	9.47.47.101
2	server2.intersplash.com	9.47.47.102
3	server3.intersplash.com	9.47.47.103
网络掩码 = 255.255.255.0		

每个工作站仅包含一个标准的以太网网络接口卡。

- 3. 确保 server1.intersplash.com 都可以 ping 到 server2.intersplash.com 和 server3.intersplash.com。
- 4. 确保 server2.intersplash.com 和 server3.intersplash.com 可以 ping 到 server1.intersplash.com。
- 5. 确保两个 Web 服务器 (服务器 2 和服务器 3) 上的内容一致。这可通过复制两个工作站上的数据, 使用一个共享文件系统 (如 NFS、AFS® 或 DFS™), 或采用任何其它适合您站点的方式来实现此要求。
- 6. 确保 server2.intersplash.com 和 server3.intersplash.com 上的 Web 服务器是可操作的。使用 Web 浏览器直接从 **http://server2.intersplash.com** 和 **http://server3.intersplash.com** 请求页面。
- 7. 获得该 LAN 段的另一个有效 IP 地址。这是您将提供给希望访问您站点的客户机的地址。对于此示例, 我们将使用:

Name= www.Intersplash.com
IP=9.47.47.104

- 8. 配置两个 Web 服务器工作站以接收 www.Intersplash.com 的流量。
添加一个 www.Intersplash.com 别名到 server2.intersplash.com 和 server3.intersplash.com 上的回送接口。

- 对于 AIX:
ifconfig lo0 alias www.Intersplash.com netmask 255.255.255.0
- 对于 Solaris 7:
ifconfig lo0:1 www.Intersplash.com 127.0.0.1 up

- 对于其它操作系统，请参阅第 78 页的表 5。
9. 删除任何额外路径，它们可能是由于对回送接口命名别名而创建的。请参阅第 80 页的『步骤 2. 检查额外路由』。
- 您现在已完成了两个 Web 服务器工作站所要求的全部配置步骤。

配置 Dispatcher 组件

有了 Dispatcher，您可以使用命令行、配置向导或图形用户界面（GUI）创建配置。

注：必须以英语字符输入参数值。唯一的例外是用于主机名和文件名的参数值。

使用命令行配置

如果您使用命令行，则遵循这些步骤：

1. 启动 Dispatcher 上的 dsserver:
 - 对于 AIX、Linux 或 Solaris，作为 root 用户运行以下命令：**dsserver**
 - 对于 Windows 2000，dsserver 作为自动启动的服务运行。
2. 启动 Dispatcher 的执行程序功能：
dscontrol executor start
3. 将群集地址添加至 Dispatcher 配置：
dscontrol cluster add www.Intersplash.com
4. 将 HTTP 协议端口添加到 Dispatcher 配置：
dscontrol port add www.Intersplash.com:80
5. 将每个 Web 服务器添加至 Dispatcher 配置：
dscontrol server add www.Intersplash.com:80:server2.intersplash.com
dscontrol server add www.Intersplash.com:80:server3.intersplash.com
6. 配置工作站以接受群集地址的流量：
dscontrol executor configure www.Intersplash.com
7. 启动 Dispatcher 的管理器功能：
dscontrol manager start
现在 Dispatcher 将根据服务器性能执行负载平衡。
8. 启动 Dispatcher 的顾问程序功能：
dscontrol advisor start http 80
现在 Dispatcher 将确保客户机请求不发送到出故障的 Web 服务器。

现在您具有本地连接的服务器的基本配置已完成。

测试您的配置

测试配置是否在工作。

1. 从 Web 浏览器，转至位置 **http://www.Intersplash.com**。如果出现页面，则说明一切正常。
2. 在 Web 浏览器中重新装入页面。
3. 查看以下命令的结果：**dscontrol server report www.Intersplash.com:80**。两个服务器的“总连接数”列合计应该为“2”。

使用图形用户界面（GUI）配置

要获取有关使用 Dispatcher GUI 的信息，请参阅第 71 页的『GUI』和第 443 页的附录 A，『GUI：一般说明』。

配置向导

要获取有关使用配置向导的信息，请参阅第 72 页的『使用配置向导配置』。

群集、端口、服务器配置的类型

有许多可配置 Load Balancer 以支持您的站点的方法。如果您的所有客户都与之连接的站点只有一个主机名，您可以定义服务器的单一群集。对于这些服务器中的每一台，配置 Load Balancer 通信所用的端口。请参阅图 9。



图 9. 配置有一个群集和两个端口的 Dispatcher 示例

在此 Dispatcher 组件示例中，一个群集在 www.productworks.com 定义。此群集有两个端口：端口 80 用于 HTTP，端口 443 用于 SSL。对 <http://www.productworks.com>（端口 80）请求的客户机转至一台与请求 <https://www.productworks.com>（端口 443）的客户机不同的服务器。

如果您具有一个很大的站点，此站点具有为所支持的每种协议指定的许多服务器，则另一种配置 Load Balancer 的方法可能比较合适。在这种情况下，您可能希望为每个协议定义具有一个端口但具有许多服务器的群集，如图 10 中所示。

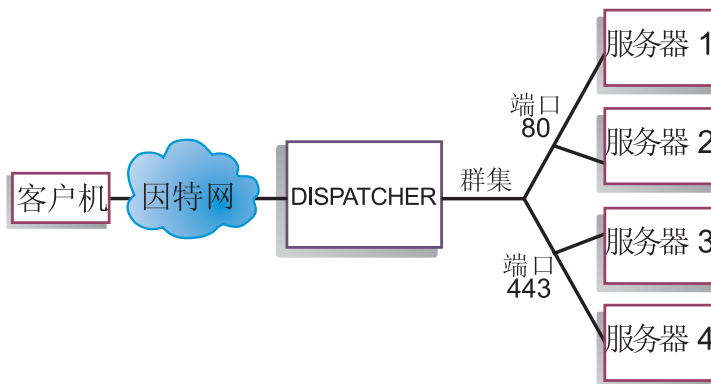

图 10. 配置有两个群集，每个群集有一个端口的 Dispatcher 示例

在此 Dispatcher 组件的示例中，两个群集定义为：www.productworks.com 用于端口 80（HTTP）而 www.testworks.com 用于端口 443（SSL）。

如果您的站点可为多个公司或部门提供内容主机管理，并且每一个主机都用不同的 URL 连接至您的站点，则可能需要第三种方法来配置 Load Balancer。在这种情况下，您可能希望为每个公司或部门定义一个群集，然后定义在此 URL 接收连接的任何端口，如第 56 页的图 11 中所示。

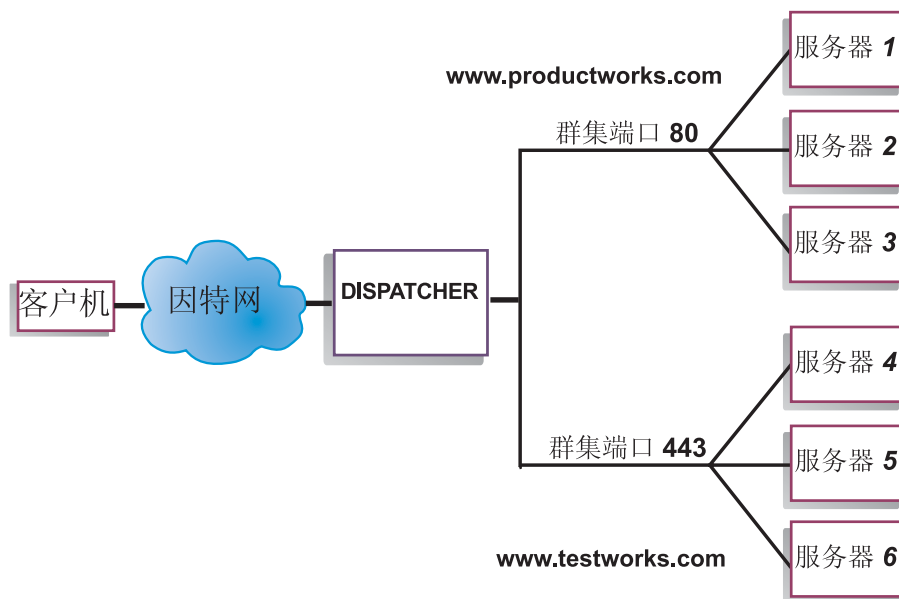

图 11. 配置有 2 个群集，每个群集有 2 个端口的 Dispatcher 示例

在此 Dispatcher 组件的示例中，为位于 `www.productworks.com` 和 `www.testworks.com` 的每个站点，定义了两个群集，端口 80 用于 HTTP 而端口 23 用于 Telnet。

第 6 章 计划 Dispatcher 组件

本章说明安装和配置 Dispatcher 组件之前网络计划人员应考虑的问题。

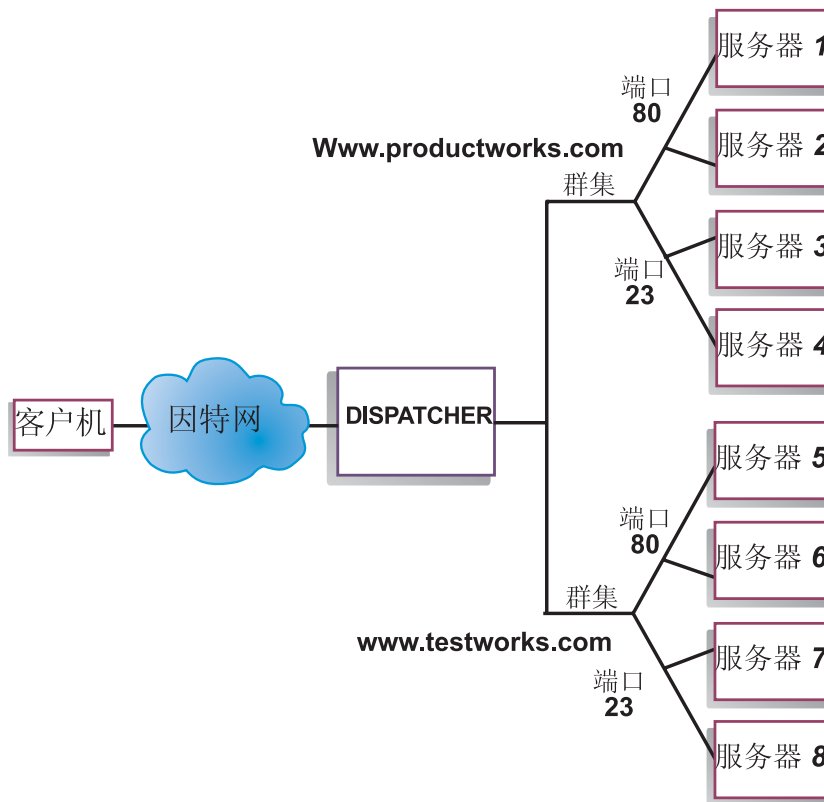
- 请参阅第 69 页的第 7 章,『配置 Dispatcher 组件』,以获取配置 Dispatcher 的负载平衡参数的信息。
- 请参阅第 189 页的第 21 章,『分派器、CBR 和站点选择器的高级功能』,以获取有关如何设置 Load Balancer 的信息,以便得到更多高级功能。
- 请参阅第 245 页的第 23 章,『操作和管理 Load Balancer』,以获取有关远程认证管理、Load Balancer 日志和 Load Balancer 组件用法的信息。

本章包含以下几节:

- 『硬件和软件要求』
- 『计划注意事项』
- 第 65 页的『高可用性』
- 第 59 页的『Dispatcher 的 MAC 级别路由 (mac 转发方法)』
- 第 59 页的『Dispatcher 的 NAT/NAPT (nat 转发方法)』
- 第 61 页的『Dispatcher 的基于内容路由 (cbr 转发方法)』

注: 对于先前的版本,当产品称为 Network Dispatcher 时,Dispatcher 控制命令名称是 `ndcontrol`。现在,Dispatcher 控制命令名称称为 **`dscontrol`**。

硬件和软件要求

平台要求:

- 对于 AIX,请参阅第 32 页的『AIX 版要求』
- 对于 Linux,请参阅第 37 页的『Red Hat Linux、SuSE Linux 或 SuSE SLES Linux 的要求』
- 对于 Solaris,请参阅第 41 页的『Solaris 版要求』
- 对于 Windows 2000,请参阅第 44 页的『Windows 2000 版要求』

计划注意事项

Dispatcher 包含下列功能:

- **`dsserver`** 处理从命令行到执行程序、管理器和顾问程序的请求。

- **执行程序**支持对 TCP 和 UDP 连接的基于端口的负载平衡。它根据接收到的请求类型（例如 HTTP、FTP、SSL 等）将连接转发至服务器。当 Dispatcher 组件用于负载平衡时，执行程序始终运行。
- **管理器**根据下列信息设置执行程序使用的权值：
 - 执行程序中的内部计数器
 - 顾问程序提供的服务器的反馈信息
 - 来自系统监视程序如度量服务器或 WLM 的反馈信息

使用管理器是可选的。但是，如果不使用管理器，则根据当前服务器权值，使用加权的循环调度执行负载平衡，并且顾问程序不可用。

- 在调用管理器以设置适当的权值之前，**顾问程序**按协议查询服务器并分析结果。当前顾问程序可用于下列协议：

HTTP、FTP、SSL、LDAP、SMTP、NNTP、IMAP、POP3 和 Telnet。

Dispatcher 还提供不交换协议特定的信息的顾问程序，如报告关于 DB2 服务器的健康状况的 DB2[®] 顾问程序和报告服务器是否响应 ping 的 Ping 顾问程序。要获取顾问程序的完整列表，请参阅第 177 页的『顾问程序列表』。

您还有写您自己的顾问程序的选项（请参阅第 181 页的『创建定制（可定制的）顾问程序』）。

使用这些顾问程序是可选的，但建议您使用。

- 要配置和管理执行程序、顾问程序和管理器，使用命令行（**dscontrol**）或图形用户界面（**lbadmin**）。
- 提供了一个**样本配置文件**以用于配置和管理 Dispatcher 机器。请参阅第 455 页的附录 C，『样本配置文件』。安装了此产品之后，可在 Load Balancer 所在的 **...ibm/edge/lb/servers/samples** 子目录中找到此文件。
- **SNMP 子代理程序**允许基于 SNMP 的管理应用程序监视 Dispatcher 的状态。

Dispatcher 的三个关键功能部件（执行程序、管理器和顾问程序）相互作用以平衡和调度服务器间的进入请求。除负载平衡请求外，执行程序还监视新连接、活动连接和处于已完成状态的连接数。执行程序还对已完成连接或复位连接进行垃圾收集，并将此信息提供给管理器。

管理器从执行程序、顾问程序和系统监视程序（如度量服务器）收集信息。根据管理器接收的信息，它调整如何在每一个端口对服务器进行加权，并将用于它平衡新连接的新权值发送给予执行程序。

顾问程序监视指定端口上的每个服务器，以确定服务器的响应时间和可用性，然后将此信息发送给管理器。顾问程序还监视服务器是处于运行状态还是已当机。如果不使用管理器和顾问程序，执行程序将根据当前服务器的权值进行循环调度。

转发方法

使用 Dispatcher, 您可以选择在端口级别指定的三种转发方法的其中一种: MAC 转发、NAT/NAPT 转发或 CBR (基于内容路由) 转发。

Dispatcher 的 MAC 级别路由 (mac 转发方法)

使用 Dispatcher 的 MAC 转发方法 (缺省转发方法), Dispatcher 将进入请求负载均衡到所选的服务器, 而服务器将响应直接返回到客户机而不涉及 Dispatcher。使用此转发方法, Dispatcher 仅关注入站客户机到服务器信息流。它无需查看出站的服务器到客户机的信息流。这一功能显著地减轻了对应用程序的影响并且可提高网络性能。

当使用 `dscontrol port add cluster:port method value` 命令添加端口时, 可以选择此转发方法。缺省转发方法值为 **mac**。仅当添加端口时您才可指定方法参数。一旦添加端口, 您就无法更改转发方法的设置。请参阅第 345 页的『dscontrol port - 配置端口』, 以获取更多信息。

Dispatcher 的 NAT/NAPT (nat 转发方法)

使用 Dispatcher 的网络地址转换 (NAT) 或网络地址端口转换 (NAPT) 能力, 除去了用于负载均衡的服务器位于本地连接的网络上的限制。当您希望服务器位于远程位置时, 您可使用 NAT 转发方法技术而不是使用 GRE/WAN 封装技术。您还可使用 NAPT 功能访问驻留在每台负载均衡的服务器上的多个服务器守护程序, 其中每个守护程序在唯一的端口上侦听。

您可以按两种不同的方法, 使用多个守护程序来配置一台服务器:

- 使用 NAT, 您可配置多个服务器守护程序, 以响应到不同 IP 地址的请求。这也称作绑定服务器守护程序到 IP 地址。
- 使用 NAPT, 您可配置多个服务器守护程序 (运行在同一台物理服务器上) 以在不同的端口号侦听。

此应用程序可很好地与级别较高的应用程序协议 (如 HTTP、SSL、IMAP、POP3、NNTP、SMTP、Telnet 等) 一起使用。

限制:

- Dispatcher 的 NAT/NAPT 实现是此功能的简单实现。它仅对 TCP/IP 信息包头进行分析和操作。它不分析信息包数据部分的内容。对于 Dispatcher, NAT/NAPT 将不使用将地址或端口号嵌入消息的数据部分的应用程序协议, 如 FTP。这是基于头的 NAT/NAPT 的已知限制。
- Dispatcher 的 NAT/NAPT 无法与通配符群集或通配符端口功能一起使用。

要实现 NAT/NAPT（另见第 62 页的『配置 Dispatcher 的 nat 或 cbr 转发方法的样本步骤』）：

- 设置 **dscontrol executor set** 命令上的 **clientgateway** 参数。Clientgateway 是用作路由器地址的 IP 地址，通过此地址，返回方向中的流量从 Load Balancer 转发到客户机。在您可使用 NAT/NAPT 之前，必须将此值设置为非零 IP 地址。请参阅第 323 页的『dscontrol executor - 控制执行程序』，以获取更多信息。
- 使用 **dscontrol port add cluster:port method value** 命令添加端口。转发方法值应该设置为 **nat**。仅当添加端口时您才可指定方法参数。一旦添加端口，您就无法更改转发方法的设置。请参阅第 345 页的『dscontrol port - 配置端口』，以获取更多信息。

注：如果您未将客户机网关地址设置为非零值，则转发方法仅可为 **mac**（基于 MAC 的转发方法）。

- 使用 **dscontrol** 命令采用 **mapport**、**returnaddress** 和 **router** 参数添加服务器。例如：

```
dscontrol server add cluster:port:server mapport value returnaddress  
rtrnaddress router rtraddress
```

– **mapport**（可选）

这将把客户机请求的目的地端口号（用于 Dispatcher）映射到服务器的端口号（Dispatcher 使用它对客户机的请求进行负载平衡）。Mapport 允许 Load Balancer 在一个端口接收客户机的请求，而将它发送到服务器上的不同端口。使用 mapport，您可将客户机的请求负载平衡到可能运行着多个服务器守护程序的服务器。mapport 的缺省值是客户机请求的目的地端口号。

– **returnaddress**

返回地址是您在 Dispatcher 机器上配置的唯一地址或主机名。当 Dispatcher 负载平衡客户机的请求到服务器时，它使用返回地址作为它的源地址。这确保服务器把信息包返回到 Dispatcher 机器。而不是直接把信息包发送到客户机。（Dispatcher 然后将把 IP 信息包转发到客户机。）当添加服务器时您必须指定返回地址值。您无法修改返回地址，除非您除去服务器然后再添加它。返回地址不能与群集、服务器或 NFA 地址相同。

– **router**

到远程服务器的路由器地址。如果这是本地连接的服务器，则输入服务器地址。

要获取有关使用 **mapport**、**returnaddress** 和 **router** 参数的 **dscontrol server** 命令的更多信息，请参阅第 358 页的『dscontrol server - 配置服务器』。

Dispatcher 的基于内容路由（cbr 转发方法）

Dispatcher 组件允许您为 HTTP（使用“内容”类型规则）和 HTTPS（使用 SSL 会话标识亲缘性）执行基于内容路由，而无需使用高速缓存代理。对于 HTTP 和 HTTPS 流量，Dispatcher 组件的 cbr 转发方法可以比需要高速缓存代理的 CBR 组件提供更快速的基于内容路由。

对于 **HTTP**：Dispatcher 的基于内容路由的服务器选择基于 URL 的内容或 HTTP 头。它是使用“内容”类型规则配置的。当配置内容规则时，将搜索字符串“pattern”和服务器集指定给规则。当处理新的进入请求时，此规则将指定的字符串与客户机的 URL 或客户机请求中指定的 HTTP 头进行比较。

如果 Dispatcher 在客户机请求中发现字符串，Dispatcher 将请求转发到规则中一个服务器。然后 Dispatcher 将响应数据从服务器中继到客户机（“cbr”转发方法）。

如果 Dispatcher 在客户机请求中未发现字符串，则 Dispatcher 不从规则中的服务器集选择服务器。

注：内容规则在 Dispatcher 组件中的配置方法与在 CBR 组件中的配置方法相同。

Dispatcher 可使用用于 HTTP 流量的内容规则。然而，CBR 组件可使用同时用于 HTTP 和 HTTPS（SSL）流量的内容规则。

对于 **HTTPS（SSL）**：Dispatcher 基于内容的路由根据客户机请求的 SSL 标识会话字段进行负载平衡。使用 SSL，客户机请求包含先前会话的 SSL 会话标识，而服务器维持它们先前 SSL 连接的高速缓存。Dispatcher 的 SSL 标识会话亲缘性允许客户机和服务器使用与服务器的先前连接的安全性参数，建立新连接。通过消除 SSL 安全性参数的重新谈判（如共享密钥和加密算法），服务器节约 CPU 周期并且客户机将获取更快速的响应。为了启用 SSL 会话标识亲缘性：为端口指定的协议类型必须是 **SSL**，且端口粘性时间必须设置为非零值。当超过了 stickytime 时，客户机可能会从先前的服务器发送到不同的服务器。

要实现 Dispatcher 的基于内容路由（另见第 62 页的『配置 Dispatcher 的 nat 或 cbr 转发方法的样本步骤』）：

- 设置 **dscontrol executor set** 命令上的 **clientgateway** 参数。Clientgateway 是用作路由器地址的 IP 地址，通过此地址，返回方向中的流量从 Dispatcher 转发到客户机。clientgateway 值缺省为零。在您可以添加基于内容路由转发方法之前，此值必须设置为非零 IP 地址。请参阅第 323 页的『dscontrol executor - 控制执行程序』，以获取更多信息。
- 使用 **method** 参数和 **dscontrol port add** 命令上的 **protocol** 参数来添加端口。应该将转发方法值设置为 **cbr**。端口协议类型可以是 HTTP 或 SSL。请参阅第 345 页的『dscontrol port - 配置端口』，以获取更多信息。

注：如果您未将客户机网关地址设置为非零值，则转发方法仅可为 **mac** 转发方法。

- 使用 **mapport**、**returnaddress** 和 **router** 参数添加服务器

```
dscontrol server add cluster:port:server mapport value returnaddress  
rtrnaddress router rtraddress
```

注：要获取有关使用 **mapport**（可选）、**returnaddress** 和 **router** 参数配置服务器的信息，请参阅第 60 页。

- 对于 **HTTP**：使用基于客户机请求内容（规则类型内容）的规则进行配置。例如，

```
dscontrol rule 125.22.22.03:80:contentRule1 type content pattern pattern
```

其中 *pattern* 指定用于内容类型规则的模式。要获取更多关于内容规则类型的信息，请参阅第 205 页的『使用基于请求内容的规则』。要获取更多关于 *pattern* 的有效表达式的信息，请参阅第 451 页的附录 B，『内容规则（模式）语法』。

注：对于高可用性的连接记录复制功能（确保当备份 Dispatcher 机器接管主机器时客户机的连接不断开），Dispatcher 的基于内容路由不支持。

配置 Dispatcher 的 nat 或 cbr 转发方法的样本步骤



图 12. 使用 Dispatcher 的 nat 或 cbr 转发方法的示例

对于图 12，以下是最低限度地配置 Dispatcher 的 nat 或 cbr 转发方法的必需步骤：

1. 启动执行程序
`dscontrol executor start`
2. 定义客户机网关
`dscontrol executor set clientgateway 1.2.3.5`
3. 定义群集地址
`dscontrol cluster add 1.2.3.44`
4. 配置群集地址
`dscontrol executor configure 1.2.3.44`
5. 使用 nat 或 cbr 方法定义端口

```
dscontrol port add 1.2.3.44:80 method nat
```

或

```
dscontrol port add 1.2.3.44:80 method cbr protocol http
```

6. 在 Load Balancer 上配置别名返回地址（使用以太网卡 0）

```
dscontrol executor configure 10.10.10.99
```

或使用 ifconfig/dsconfig 命令:

```
AIX: ifconfig en0 alias 10.10.10.99 netmask 255.255.255.0
```

```
Linux: ifconfig eth0:1 10.10.10.99 netmask 255.255.255.0 up
```

```
Solaris 7: ifconfig hme0:1 10.10.10.99 netmask 255.255.255.0 up
```

```
Solaris 8: ifconfig hme0 addif 10.10.10.99 netmask 255.255.255.0 up
```

```
Windows: dsconfig en0 alias 10.10.10.99 netmask 255.255.255.0
```

7. 定义后端服务器

```
dscontrol server add 1.2.3.4:80:192.10.10.10
```

```
router 10.10.10.6 returnaddress 10.10.10.99
```

客户机网关（1.2.3.5）是 Load Balancer 和客户机之间的路由器 1 地址。路由器（10.10.10.6）是 Load Balancer 和后端服务器之间的路由器 2 地址。如果您不确定 clientgateway 或路由器 2 地址，您可以使用带有客户机（或服务器）地址的 traceroute 程序，以确定路由器地址。此程序的实际语法将基于您所使用的操作系统而区别。您应查询您的操作系统文档，以获取有关此程序的更多信息。

如果服务器与 Load Balancer 位于同一子网上，即，使用 traceroute 未返回路由器，则输入服务器的地址作为路由器地址。路由器地址是步骤 7 中在 Load Balancer 机器上配置的地址。

服务器分区: 配置到一个物理服务器（IP 地址）的逻辑服务器

用服务器分区，您可进一步分辨特殊 URL 和它们的特定应用程序。例如，一台 Web 服务器可以服务 JSP 页面、HTML 页面、GIF 文件、数据库请求等。Load Balancer 现在提供将一个群集和端口特定的服务器划分为几个逻辑服务器的能力。这允许您在机器上建议特殊服务以检测 servlet 引擎或数据库请求是更快运行还是根本没有运行。

服务器分区允许 Load Balancer 检测，例如，HTML 服务快速服务页面，但是数据库连接丧失。这允许您分布基于更多小特定服务工作负载的负载，而不是只是广泛的服务器权值。

使用 HTTP/HTTPS 顾问程序的服务器分区

服务器分区在与 HTTP 和 HTTPS 顾问程序一起使用时可用。例如，当您具有处理 HTML、GIF 和 JSP 页面的 HTML 服务器时，如果您在端口 80 下配置（通过添加）服务器，则对于整个 HTTP 服务器，您仅接收到一个负载值。这可能会使

人产生误解，因为 GIF 服务可能在服务器上不起作用。Dispatcher 仍将 GIF 页面转发至服务器，但客户机发现一个超时或故障。

如果您在此端口下对服务器配置了三次（例如，ServerHTML、ServerGIF 和 ServerJSP）并对每台逻辑服务器使用不同的字符串定义服务器 **advisorrequest** 参数，那么您可以查询服务器上特殊服务的健康状况。ServerHTML、ServerGIF 和 ServerJSP 代表已从一台物理服务器分区的三台逻辑服务器。对于 ServerJSP，您可以定义 **advisorrequest** 字符串，以查询处理 JSP 页面的机器上的服务。对于 ServerGIF，您可以定义 **advisorrequest** 字符串，以查询 GIF 服务。且对于 ServerHTML，您可以定义 **advisorrequest** 以查询 HTML 服务。因此，如果客户机没有从 **advisorrequest** 获取响应，以查询 GIF 服务，则 Dispatcher 将该逻辑服务器（ServerGIF）标记为当机，而其它两台逻辑服务器可能处于健康状况。Dispatcher 不把任何更多的 GIF 转发给物理服务器，但它可仍然将 JSP 和 HTML 请求发送给服务器。

要获取有关 **advisorrequest** 参数的更多信息，请参阅第 179 页的『使用请求 / 响应（URL）选项配置 HTTP 顾问程序』。

将一台物理服务器配置为一些逻辑服务器的示例

在 Dispatcher 配置中，您可使用 **cluster:port:server** 层次结构表示物理服务器或逻辑服务器。服务器可以是以符号名或点分十进制为格式的机器（物理服务器）的唯一 IP 地址。或，如果您配置服务器以代表分区的服务器，那么您必须为物理服务器在 **dscontrol server add** 命令的 **address** 参数上提供可解析服务器地址。请参阅第 358 页的『dscontrol server - 配置服务器』以获取更多信息。

以下是将物理服务器划分为逻辑服务器以解决不同类型的请求的示例。

```
Cluster: 1.1.1.1
  Port: 80
    Server: A (IP address 1.1.1.2)
              HTML server
    Server: B (IP address 1.1.1.2)
              GIF server
    Server: C (IP address 1.1.1.3)
              HTML server
    Server: D (IP address 1.1.1.3)
              JSP server
    Server: E (IP address 1.1.1.4)
              GIF server
    Server: F (IP address 1.1.1.4)
              JSP server
  Rule1: /*.htm
    Server: A
    Server: C
  Rule2: /*.jsp
    Server: D
```

```
Server: F
Rule3: /*.gif
Server: B
Server: E
```

在此示例中，服务器 1.1.1.2 划分成 2 台逻辑服务器：“A”（处理 HTML 请求）和“B”（处理 GIF 请求）。服务器 1.1.1.3 划分成 2 台逻辑服务器：“C”（处理 HTML 请求）和“D”（处理 JSP 请求）。服务器 1.1.1.4 划分成 2 台逻辑服务器：“E”（处理 GIF 请求）和“F”（处理 JSP 请求）。

高可用性

简单高可用性



图 13. 使用简单高可用性的 Dispatcher 示例

高可用性功能涉及使用第二台 Dispatcher 机器。第一台 Dispatcher 机器如它在单个 Dispatcher 配置中所做的一样，执行对所有客户机流量的负载平衡。第二台 Dispatcher 机器监视第一台 Dispatcher 机器的“健康状况”，如果它检测到第一台 Dispatcher 机器失败，则将接管负载平衡任务。

这两台机器都指定了特定的角色，主机器或备份机器。主机器把连接数据不断地发送到备份机器。当主机器活动（进行负载平衡）时，处于备用状态的备份机器持续进行更新，随时准备在必要时接管。

这两台机器之间的通信会话称为工作频率。工作频率允许每台机器监视另一台机器的健康状况。

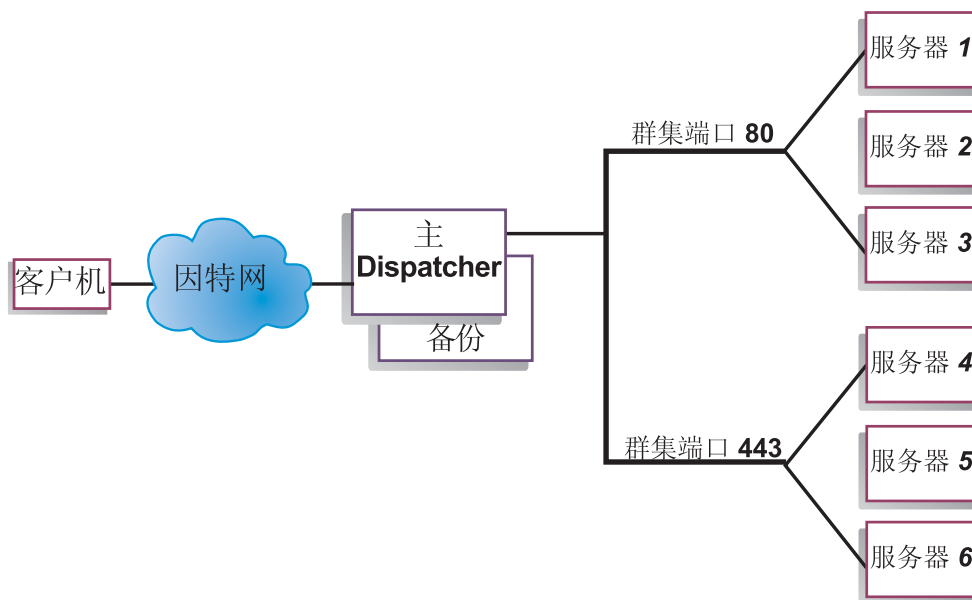
如果备份机器检测到活动机器已出现故障，它将接管主机器并开始进行负载平衡。此时两台机器的状态是相反的：备份机器成为活动的而主机器成为备用的。

在高可用性配置中，主和备份机器必须在同一个子网中。

有关配置高可用性的信息，请参阅第 192 页的『高可用性』。

相互高可用性



图 14. 使用相互高可用性的 Dispatcher 示例

相互高可用性功能涉及使用两台 Dispatcher 机器。两台机器都活动地执行客户机流量的负载平衡，并两台机器相互提供备份。在简单高可用性配置中，只有一台机器执行负载平衡任务。在相互高可用性配置中，两台机器都执行部分客户机流量的负载平衡。

对于相互高可用性，根据群集地址将客户机流量指定到每台 Dispatcher 机器。每个群集都可配置它的主 Dispatcher 机器的 NFA（非转发地址）。主 Dispatcher 机器通常执行此群集的负载平衡任务。如果发生故障，另一台机器将为它自己的群集和发生故障的 Dispatcher 群集执行负载平衡。

有关具有共享“群集设置 A”和共享“群集设置 B”的相互高可用性配置的说明，请参阅第 66 页的图 14。每个 Dispatcher 都可活动地路由它的主群集的信息包。如果任一 Dispatcher 出了故障，并且无法再活动地路由它的主群集的信息包，则其它 Dispatcher 会接管它的备份群集的信息包路由。

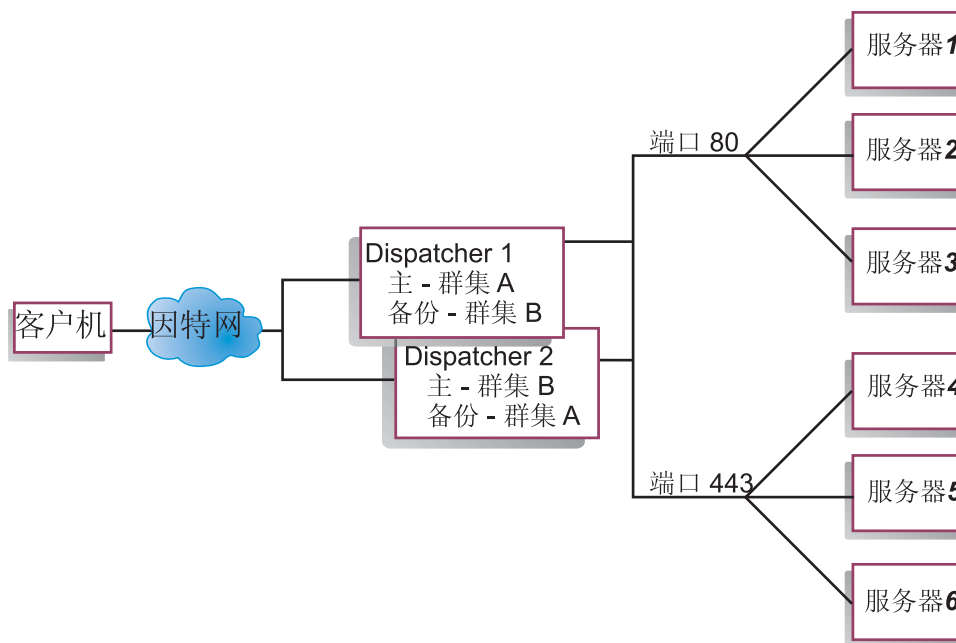
注：这两台机器必须将共享的群集集合配置为相同。即，使用的端口和每个端口下的服务器在两个配置中必须为等同。

要获取关于配置高可用性和相互高可用性的信息，请参阅第 192 页的『高可用性』。

第 7 章 配置 Dispatcher 组件

执行本章所述步骤之前，请参阅第 57 页的第 6 章，『计划 Dispatcher 组件』。本章阐述了如何为 Load Balancer 的 Dispatcher 组件创建基本配置。

- 请参阅第 169 页的第 20 章，『Dispatcher、CBR 和站点选择器的管理器、顾问程序和度量服务器功能』和第 189 页的第 21 章，『分派器、CBR 和站点选择器的高级功能』，以获取 Load Balancer 的更复杂配置。
- 请参阅第 245 页的第 23 章，『操作和管理 Load Balancer』，以获取有关远程认证管理、Load Balancer 日志和 Load Balancer 组件用法的信息。

注：对于先前的版本，当产品称为 Network Dispatcher 时，Dispatcher 控制命令名称是 `ndcontrol`。现在，Dispatcher 控制命令名称称为 **`dscontrol`**。

配置任务概述

注：在开始此表中的配置步骤之前，确保您的 Dispatcher 机器和所有服务器连接到网络，具有有效 IP 地址，并且能互相进行 ping 操作。

表 4. Dispatcher 功能的配置任务

任务	描述	相关信息
设置 Dispatcher 机器。	设置负载均衡配置。	第 72 页的『设置 Dispatcher 机器』
设置要负载均衡的机器。	为回送设备建立别名，检查额外路由，并删除任何额外的路由。	第 78 页的『为负载均衡设置服务器』

配置方法

有四种配置 Dispatcher 的基本方法：

- 命令行
- 脚本
- 图形用户界面（GUI）
- 配置向导

命令行

这是配置 Dispatcher 最直接的方法。命令参数值必须以英文字符输入。唯一的例外是主机名（用于群集、服务器和高可用性命令）和文件名（用于文件命令）。

要从命令行启动 Dispatcher:

1. 从命令提示符发出 **dsserver** 命令。要停止服务，输入: **dsserver stop**

注: 对于 Windows 2000, 单击开始 > 设置 > 控制面板 > 管理工具 > 服务。

右击 **IBM Dispatcher** 并选择启动。要停止服务, 遵循相同的步骤, 并选择停止。

2. 下一步, 发出您需要的 Dispatcher 控制命令, 以便设置您的配置。此手册中的过程假设使用命令行。命令是 **dscontrol**。要获取更多关于命令的信息, 请参阅第 309 页的第 26 章, 『Dispatcher 和 CBR 的命令参考』。

您可以通过输入参数特有的字母, 以使用 **nalcontrol** 命令参数的最小化版本。例如, 要获取有关文件保存命令的帮助, 您可以输入 **dscontrol he f** 来替代 **dscontrol help file**。

您可以输入 **dscontrol** 命令参数的最小化版本。仅需输入参数特有的字母。例如, 要获取有关文件保存命令的帮助, 您可以输入 **dscontrol he f** 来替代 **dscontrol help file**。

要启动命令行界面: 发出 **dscontrol** 以接收 **dscontrol** 命令提示符。

要结束命令行界面: 发出 **exit** 或 **quit**。

脚本

配置 Dispatcher 的命令可输入到一个配置脚本文件中, 从而使这些命令一起执行。请参阅第 455 页的『样本 Load Balancer 配置文件』。

注: 要快速执行脚本文件 (例如, **myscript**) 的内容, 使用以下任何命令:

- 要更新当前配置, 使用以下命令从脚本文件运行可执行命令 -
dscontrol file appendload myscript
- 要完全替换当前配置, 从您的脚本文件运行可执行命令, 使用 -
dscontrol file newload myscript

要将当前配置保存到脚本文件 (例如, **savescript**), 运行以下命令:

dscontrol file save savescript

此命令将保存配置脚本文件至 **...ibm/edge/lb/servers/configurations/dispatcher** 目录。

GUI

有关一般说明和图形用户界面（GUI）的示例，请参阅第 444 页的图 41。

要启动 GUI，遵循这些步骤

1. 确保 dsserver 在运行

- 对于 AIX、Linux 或 Solaris，作为 root 用户运行以下命令：

dsserver

- 对于 Windows 2000，dsserver 作为自动启动的服务运行

2. 下一步，执行以下操作之一：

- 对于 AIX、Linux 或 Solaris：输入 **lbadmin**
- 对于 Windows 2000：单击开始 > 程序 **IBM WebSphere** > **Edge Components** > **IBM Load Balancer** > **Load Balancer**

要从 GUI 配置 Dispatcher 组件，必须先在树结构中选择 **Dispatcher**。一旦连接到主机，即可启动执行程序和管理器。您还可以创建包含端口和服务器的群集，并启动该管理器的顾问程序。

GUI 可用于完成 **dscontrol** 命令将实现的任何任务。例如，要用命令行定义群集，可以输入 **dscontrol cluster add cluster** 命令。要从 GUI 定义一个群集，单击执行程序，然后在弹出菜单左击**添加群集**。在弹出窗口中输入群集地址，然后单击**确定**。

已有 Dispatcher 配置文件可用**主机**的弹出菜单中显示的**装入新配置**（用于完全替代当前配置）和**附加到当前配置**（用于更新当前配置）选项进行装入。您应当通过**主机**弹出菜单中显示的**将配置文件另存为**选项定期将 Dispatcher 配置保存到文件。**文件**菜单位于 GUI 的顶部，使用它可以将当前的主机连接保存到文件，或恢复现有文件中所有 Load Balancer 组件的连接。

配置命令还可以远程运行。要获取更多的信息，请参阅第 246 页的『远程方法调用（RMI）』。

为了从 GUI 执行命令：从 GUI 树突出显示“主机”节点，并从“主机”弹出菜单中选择**发送命令....**。在命令输入字段中，输入您要执行的命令，例如：**executor report**。在当前会话中运行的命令的结果和历史出现在提供的窗口中。

单击 Load Balancer 窗口右上角的问号图标可访问**帮助**信息。

- **字段帮助** - 描述每个字段、缺省值
- **如何** - 列出可从该屏幕完成的任务
- **内容** - 所有帮助信息的内容表

- **索引** - 帮助主题的字母索引

要获取有关使用 GUI 的更多信息，请参阅第 443 页的附录 A，『GUI: 一般说明』。

使用配置向导配置

如果您使用配置向导，遵循这些步骤：

1. 启动 Dispatcher 上的 dsserver:
 - 对于 AIX、Linux 或 Solaris，作为 root 用户运行以下命令：
dsserver
 - 对于 Windows 2000，dsserver 作为自动启动的服务运行。
2. 启动 Dispatcher 的向导功能，**dswizard**。

此向导将指导您逐步创建 Dispatcher 组件的基本配置。将会向您提问一些有关您的网络的问题。还将指导您设置 Dispatcher 的群集以负载平衡一组服务器之间的流量。

设置 Dispatcher 机器

设置 Dispatcher 机器前，您必须为 root 用户（对于 AIX、Linux 或 Solaris）或在 Windows 2000 上是管理员。

仅对于 AIX、Linux 和 Solaris，Load Balancer 可以有一个**并列配置**的服务器。这仅表明，Load Balancer 可以物理驻留在一个负载平衡的服务器上。

对于 Dispatcher 机器至少需要两个有效的 IP 地址：

- Dispatcher 机器专用的 IP 地址
该 IP 地址是 Dispatcher 机器的主 IP 地址，被称为非转发地址（NFA）。它的缺省值和 **hostname** 命令返回的地址相同。用该地址连接至机器用于管理目的，例如，通过 Telnet 进行远程配置或访问 SNMP 子代理程序。如果 Dispatcher 机器已经能对网络中其它机器进行 ping 操作，则完全不必为设置非转发地址执行更进一步的操作。
- 每个群集一个 IP 地址
群集地址是与主机名关联的地址（如 www.yourcompany.com）。客户机使用该 IP 地址以连接到群集中的服务器。Dispatcher 对此地址进行负载平衡。

仅 Solaris:

1. 缺省情况下, Dispatcher 配置为负载平衡 100Mbps 以太网网络接口卡上的流量。要更改缺省设置, 您必须按如下所示编辑 **/opt/ibm/edge/lb/servers/ibmnd.conf** 文件:

- 在 **ibmnd.conf** 中指定缺省 100Mbps 以太网适配器为 **hme**。
- 要使用 10 Mbps 以太网适配器, 用 **le** 替换 **hme**。
- 要使用 1Gbps 以太网适配器, 用 **ge** 替换 **hme**。
- 要使用多端口适配器, 用 **qfe** 替换 **hme**。
- 要支持多种类型的适配器, 需要复制 **ibmnd.conf** 文件中的行, 并修改每行以匹配设备类型。

例如, 如果计划使用两个 100Mbps 以太网适配器, 则 **ibmnd.conf** 文件应包含单独一行指定 **hme** 设备。如果您计划使用一个 10Mbps 以太网适配器和一个 100Mbps 以太网适配器, 则在 **ibmnd.conf** 文件中应有两行: 一行指定 **le** 设备, 一行指定 **hme** 设备。

ibmnd.conf 文件为 Solaris **autopush** 命令提供输入并且必须与此命令兼容。

2. 启动或停止 Dispatcher 执行程序将取消 **ibmnd.conf** 文件中列出的适配器上的所有配置。要自动重新配置那些适配器上的别名 (Load Balancer 的 Dispatcher 组件使用的那些除外) 使用 **goAliases** 脚本文件。样本脚本位于 **...ibm/edge/lb/servers/samples** 目录, 并且在运行它之前必须将其移动到 **...ibm/edge/lb/servers/bin**。当 Dispatcher 执行程序启动或停止时, 自动执行 **goAliases** 脚本。

例如, 如果群集 X 和 Y 配置为供 **ibmnd.conf** 中列出的任何适配器上的 CBR 组件使用, 当发出 **dscontrol executor start** 或 **dscontrol executor stop** 命令时, 取消配置群集 X 和 Y。这可能不是期望的结果。当在 **goAliases** 脚本中配置群集 X 和群集 Y 时, Dispatcher 执行程序启动或停止之后自动配置群集。

仅 Windows 2000: 确保 TCP/IP 协议禁用 IP 转发。(请参阅 Windows 2000 TCP/IP 配置)。

第 74 页的图 15 显示用单个群集、两个端口和三台服务器设置的 Dispatcher 示例。



图 15. Dispatcher 机器需要的 IP 地址示例

要获取该过程中使用的命令的帮助信息，请参阅第 309 页的第 26 章，『Dispatcher 和 CBR 的命令参考』。

要获取样本配置文件，请参阅第 455 页的『样本 Load Balancer 配置文件』。

步骤 1. 启动服务器功能

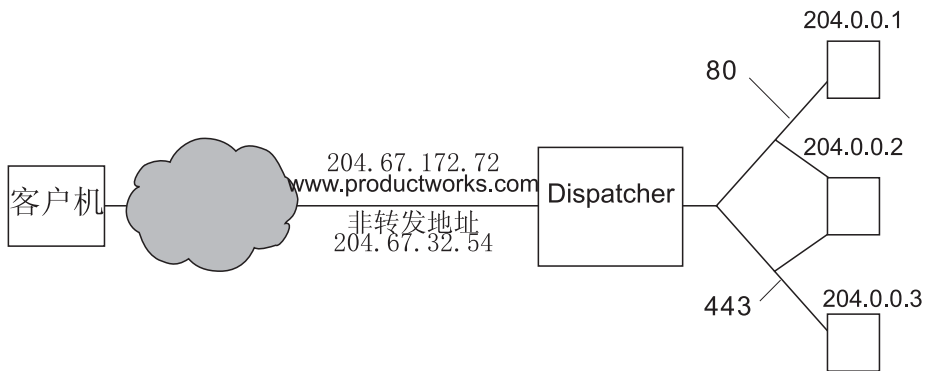
AIX、Linux 和 Solaris: 要启动服务器功能，输入 **dsserver**。

在 Windows 2000 上: 服务器功能作为服务自动启动。

注: 缺省配置文件 (default.cfg) 在启动 dsserver 时自动装入。如果用户决定在 default.cfg 文件中保存 Dispatcher 配置，那么下次启动 dsserver 时将自动装入此文件中保存的所有配置信息。

步骤 2. 启动执行程序功能

要启动执行程序功能，输入 **dscontrol executor start** 命令。此时也可以更改不同的执行程序设置。请参阅第 309 页的第 26 章，『Dispatcher 和 CBR 的命令参考』。

步骤 3. 定义非转发地址（如果地址不同于主机名）

非转发地址用于连接机器以实现管理目的，如对该机器使用 Telnet 或 SMTP。缺省地址为主机名。

要定义非转发地址，输入 **dscontrol executor set nfa IP_address** 命令或编辑样本配置文件。IP_address 是符号名或点分十进制地址。

步骤 4. 定义群集并设置群集选项

Dispatcher 将发送到群集地址的请求平衡至该群集的端口上配置的服务器。

群集可以是符号名、点分十进制地址或定义通配符群集的专用地址 0.0.0.0。要定义群集，发出命令 **dscontrol cluster add**。要设置群集选项，发出命令 **ndcontrol cluster set**，或使用 GUI 来发出命令。通配符群集可用于匹配多个 IP 地址，以便对进入的信息包进行平衡负载。请参阅第 222 页的『使用通配符群集来组合服务器配置』、第 223 页的『使用通配符群集为防火墙负载平衡』和第 223 页的『将高速缓存代理和通配符群集一起用于透明代理』，以获取更多的信息。

步骤 5. 为网络接口卡建立别名

一旦定义了群集，通常您必须在 dispatcher 机器的一个网络接口卡上配置群集地址。要这样做，发出命令 **dscontrol executor configure cluster_address**。它将查找与群集地址属于相同子网的现有地址的适配器。然后，使用找到的适配器以及该适配器上找到的现有地址的网络掩码，它将发出该群集地址的操作系统适配器配置命令。例如：

```
dscontrol executor configure 204.67.172.72
```

不希望配置群集地址的情况是，以高可用性方式添加到备用服务器的群集，或添加到充当远程服务器的广域 Dispatcher 群集。如果以独立方式使用样本 **goldle** 脚本，则同样不需要运行 **executor configure** 命令。有关 **goldle** 脚本的信息，请参阅第 196 页的『使用脚本』。

极少情况下会有与现有地址子网不匹配的群集地址。在这种情况下，请使用 **executor** 配置命令的第二种格式并明确提供接口名称和网络掩码。使用 **dscontrol executor configure cluster_address interface_name netmask**。

以下是几个示例：

```
dscontrol executor configure 204.67.172.72 en0 255.255.0.0
(AIX)
dscontrol executor configure 204.67.172.72 eth0:1 255.255.0.0
(Linux)
dscontrol executor configure 204.67.172.72 le0:1 255.255.0.0
(Solaris 7)
dscontrol executor configure 204.67.172.72 le0 255.255.0.0
(Solaris 8)
dscontrol executor configure 204.67.172.72 en1 255.255.0.0
(Windows 2000)
```

Windows 2000

为了在 Windows 2000 上使用 **executor configure** 命令的第二种格式，您必须确定要使用的接口名称。

如果机器上只有一个以太网网卡，则接口名称将是 **en1**。同样地，如果您只有一个令牌环卡，则接口名称将是 **tr1**。如果您有任一类型的多个卡，则需要确定卡的映射。使用以下步骤：

1. 在命令提示符下启动 **regedit**。
2. 依次单击 **HKEY_LOCAL_MACHINE**、**Software**、**Microsoft**、**Windows NT®** 和 **Current Version**。
3. 然后，单击 **Network Cards**。

在“Network Cards”下面列出了网络接口适配器。单击每个网络接口适配器以确定它是以太网接口还是令牌环网接口。在**描述**栏中列出了接口类型。**dsconfig** 指定的名称映射到接口类型。例如，**dsconfig** 命令将该列表中的第一个以太网接口指定为 **en0**，第二个指定为 **en1**，依次类推；此命令将第一个令牌环接口指定为 **tr0**，第二个指定为 **tr1**，依次类推。

注：Windows 2000 注册表从 **1** 而不是 **0** 开始对适配器编号。

获取该映射信息后，可以在网络接口上创建别名指向群集地址。

使用 **ifconfig/dsconfig** 配置群集别名

执行程序配置命令只运行 **ifconfig**（或 Windows 2000 上的 **dsconfig**）命令，因此如果愿意仍可使用 **ifconfig**（**dsconfig**）命令。

Windows 2000: Dispatcher 组件提供 **dsconfig** 命令，供您用命令行方式配置群集别名。**dsconfig** 命令与 UNIX® **ifconfig** 命令的语法相同。

```
dsconfig en0 alias 204.67.172.72 netmask 255.255.0.0
```

注：**netmask** 参数是必需的。它应当以点分十进制格式格式（255.255.255.0）或十六进制数格式（0xffff0000）表示。

要确定接口名称，请使用与执行程序配置命令第二种格式使用的相同技术。

Solaris: 使用绑定特定服务器应用程序 绑定不包含服务器 IP 的 IP 地址列表时，使用 **arp publish** 命令取代 **ifconfig**，在 Load Balancer 机器上动态设置 IP 地址。例如：

```
arp -s <cluster> <Load Balancer MAC address> pub
```

步骤 6. 定义端口并设置端口选项

要定义一个端口，请输入 **dscontrol port add cluster:port** 命令，编辑样本配置文件或使用 GUI。**Cluster** 是符号名或点分十进制地址。**port** 是用于该协议的端口号。此时还可以更改不同的端口设置。您必须为一个端口定义和配置所有服务器。请参阅第 309 页的第 26 章，『Dispatcher 和 CBR 的命令参考』。

端口号 0（零）用于指定通配符端口。此端口将接受不特定于任何群集上定义端口的端口流量。通配符端口将用于配置任何端口的规则和服务器。如果多个端口

有相同的服务器/规则配置，则可使用此功能。这样，一个端口的流量会影响其它端口上流量的负载平衡决策。有关何时使用通配符端口的更多信息，请参阅第 224 页的『使用通配符端口定向到未配置的端口流量』。

注：通配符端口无法用于处理 FTP 流量。

步骤 7. 定义负载平衡的服务器

要定义负载平衡的服务器，请输入 **dscontrol server add cluster:port:server** 命令，然后编辑样本配置文件或使用 GUI。*Cluster* 和 *server* 是符号名或点分十进制地址。*port* 是用于该协议的端口号。要执行负载平衡，必须为群集上的端口定义多个服务器。

绑定特殊服务器：如果 Dispatcher 组件负载平衡到绑定特定服务器，则必须配置服务器以绑定到群集地址。因为 Dispatcher 不更改目的地 IP 地址转发信息包，当信息包到达服务器时，信息包仍将包含作为目的地的群集地址。如果服务器已配置为绑定到 IP 地址而不是群集地址，那么服务器将无法接受到群集的信息包 / 请求。

注：对于 Solaris 和 Linux：当使用顾问程序时，不得并列配置绑定特定的服务器。

多地址并列配置：在并列配置配置中，并列配置的服务器地址不必与非转发地址（NFA）相同。如果机器定义有多个 IP 地址，则可以使用另一地址。对于 Dispatcher 组件，必须使用 **dscontrol server** 命令将布置的服务器定义为 **collocated**。有关布置服务器的更多信息，请参阅第 190 页的『使用并列配置的服务器』。

有关 dscontrol server 命令语法的更多信息，请参阅第 358 页的『dscontrol server - 配置服务器』。

步骤 8. 启动管理器功能（可选）

管理器功能改进负载平衡。要启动管理器，输入 **dscontrol manager start** 命令、编辑样本配置文件或使用 GUI。

步骤 9. 启动顾问程序功能（可选）

顾问程序为管理器提供有关负载平衡服务器响应请求能力的更多信息。顾问程序特定于一个协议。例如，要启动 HTTP 顾问程序，发出以下命令：

```
dscontrol advisor start http port
```

要获取顾问程序及其缺省端口的列表，请参阅第 309 页的第 26 章，『Dispatcher 和 CBR 的命令参考』。要获取每个顾问程序的描述，请参阅第 177 页的『顾问程序列表』。

步骤 10. 根据需要设置群集比例

如果您启动顾问程序，您可修改给定的重要性比例到负载平衡判定中包含的顾问程序信息。要设置群集比例，发出 **dscontrol cluster set cluster proportions** 命令。要获取更多的信息，请参阅第 170 页的『状态信息的重要性比例』。

为负载平衡设置服务器

如果并列配置的服务器（Dispatcher 驻留在它负载平衡的同一台机器上）或如果使用 nat 或 cbr 转发方法，请不要执行以下步骤。

使用 MAC 转发方法时，Dispatcher 仅和后端服务器一起工作，这些后端服务器允许用附加的 IP 地址配置回送适配器，对于此 IP 地址，后端服务器从不响应 ARP（地址解析协议）请求。遵循在此节中的步骤设置负载平衡服务器。

步骤 1. 为回送设备建立别名

对于要使用的负载平衡服务器，必须将回送设备（通常称为 lo0）设置（或适当建立别名）到群集地址。使用 MAC 转发方法时，在将 TCP/IP 信息包转发至 TCP 服务器前，Dispatcher 组件不改变信息包内的目的地 IP 地址。通过将回送设备设置到群集地址或建立回送设备到群集地址别名，负载平衡服务器将接收地址为到群集地址的信息包。

如果使用支持网络接口别名的操作系统（例如 AIX、Linux、Solaris、Windows NT 或 Windows 2000），应该为回送设备建立群集地址别名。使用支持别名的操作系统的优点是，可以配置负载平衡服务器服务于多个群集地址。

注：有一些 Linux 内核版本，其需要补丁程序以给回送设备建立别名。请参阅第 82 页的『安装 Linux 内核补丁程序（以抑制 arp 回送接口上的响应）』，以确定是否需要 Linux 内核补丁程序。

对于 Linux 内核 V2.2.14 或更高版本，在 **ifconfig** 命令之前发出下列命令：

```
echo 1 > /proc/sys/net/ipv4/conf/lo/hidden
echo 1 > /proc/sys/net/ipv4/conf/all/hidden
```

如果服务器操作系统不支持别名，必须将回送设备设置到群集地址。

使用表 5 所示的操作系统命令来设置回送设备或为回送设备建立别名。

表 5. 为 Dispatcher 的回送设备（lo0）建立别名的命令

AIX	ifconfig lo0 alias cluster_address netmask netmask
HP-UX	ifconfig lo0 cluster_address
Linux	ifconfig lo:1 cluster_address netmask 255.255.255.255 up

表 5. 为 *Dispatcher* 的回送设备 (lo0) 建立别名的命令 (续)

OS/2®	ifconfig lo cluster_address
Solaris 7	ifconfig lo0:1 cluster_address 127.0.0.1 up
Solaris 8	ifconfig lo0:1 plumb cluster_address netmask netmask up
Windows 2000	<ol style="list-style-type: none"> 1. 单击开始，设置，然后单击控制面板。 2. 如果以前没有安装 MS Loopback Adapter 驱动程序，请添加该适配器驱动程序。 <ol style="list-style-type: none"> a. 双击添加 / 删除硬件。此操作将启动“添加 / 删除硬件向导”。 b. 单击“下一步”，选择添加 / 排除设备设备，然后单击“下一步”。 c. 屏幕经过闪烁后，出现选择硬件设备面板。 d. 如果 MS Loopback Adapter 位于列表中，则它已经安装 - 单击“取消”退出。 e. 如果 MS Loopback Adapter 未在列表中 - 选择添加新设备并单击“下一步”。 f. 要从列表中选择硬件，在查找新硬件面板中，单击“否”并单击“下一步”。 g. 选择网络适配器并单击“下一步”。 h. 在选择网络适配器面板上，选择“制造商”列表中的 Microsoft，然后选择 Microsoft Loopback Adapter。 i. 单击“下一步”，然后再次单击“下一步”以安装缺省设置（或者选择从磁盘安装，然后插入 CD 并从 CD 安装）。 j. 单击“完成”完成安装。 3. 从控制面板，双击网络和拨号连接。 4. 选择设备名称为“Microsoft Loopback Adapter”的连接并单击鼠标右键。 5. 从下拉菜单中选择属性。 6. 选择 Internet 协议 (TCP/IP)，然后单击属性。 7. 单击使用下面的 IP 地址。使用群集地址填充 IP 地址，使用缺省的子网掩码 (255.0.0.0) 填充子网掩码。 <p>注： 不要输入路由器地址。使用本地主机作为缺省的 DNS 服务器。</p>

表 5. 为 Dispatcher 的回送设备 (lo0) 建立别名的命令 (续)

Windows NT	<div>1. 单击开始，然后单击设置。</div> <div>2. 单击控制面板，然后双击网络。</div> <div>3. 如果以前没有安装 MS Loopback Adapter 驱动程序，请添加该适配器驱动程序。<div>a. 在“网络”窗口中，单击适配器。</div><div>b. 选择 MS Loopback Adapter，然后单击确定。</div><div>c. 提示时，请插入您的安装 CD 或磁盘。</div><div>d. 在“网络”窗口中，单击协议。</div><div>e. 选择 TCP/IP 协议，然后单击属性。</div><div>f. 选择 MS Loopback Adapter，然后单击确定。</div></div> <div>4. 将回送地址设置为群集地址。接受此缺省子网掩码（255.0.0.0），并且不要输入网关地址。</div> <div>注：在 MS Loopback 驱动程序出现在 TCP/IP 配置下之前，您可能必须退出并重新输入“网络设置”。</div>
OS/390®	<div>在 OS/390 系统上配置回送别名</div> <div><div>• 在 IP 参数成员（文件）中，需要管理员在 Home 地址列表中创建一个条目。例如:</div><div><div>HOME</div><div><div><div>;Address</div><div>Link</div></div><div><div>192.168.252.11</div><div>tr0</div></div><div><div>192.168.100.100</div><div>ltr1</div></div><div><div>192.168.252.12</div><div>loopback</div></div></div></div></div> <div><div>• 可以为回送定义几个地址。</div><div>• 在缺省情况下配置成 127.0.0.1。</div></div>

步骤 2. 检查额外路由

在某些操作系统上，可能已创建了缺省路由，并且需要除去此路由。

- 使用以下命令在 Windows 操作系统上检查额外路由：

route print

- 使用以下命令在所有 UNIX 系统上检查额外路由：

netstat -nr

Windows 2000 示例:

1. 在输入 **route print** 命令后，将出现一个类似以下显示的表。（此例显示了查找并除去到缺省掩码为 255.0.0.0 的群集 9.67.133.158 的额外路由。）

Active Routes:

Network Address	Netmask	Gateway Address	Interface	Metric
0.0.0.0	0.0.0.0	9.67.128.1	9.67.133.67	1
9.0.0.0	255.0.0.0	9.67.133.158	9.67.133.158	1
9.67.128.0	255.255.248.0	9.67.133.67	9.67.133.67	1
9.67.133.67	255.255.255.255	127.0.0.1	127.0.0.1	1
9.67.133.158	255.255.255.255	127.0.0.1	127.0.0.1	1
9.255.255.255	255.255.255.255	9.67.133.67	9.67.133.67	1
127.0.0.0	255.0.0.0	127.0.0.1	127.0.0.1	1
224.0.0.0	224.0.0.0	9.67.133.158	9.67.133.158	1
224.0.0.0	224.0.0.0	9.67.133.67	9.67.133.67	1
255.255.255.255	255.255.255.255	9.67.133.67	9.67.133.67	1

2. 在“Gateway Address”列下查找群集地址。如果有额外路由，群集地址将出现两次。在给定的示例中，群集地址（9.67.133.158）在第 2 行和第 8 行中出现。
3. 在群集地址出现的每一行中查找网络地址。这些路由中的一个必需的，其它多余的路由需要删除。要删除的额外路由的网络地址由群集地址的首位数字后加上三个 0 组成。在显示的示例中，额外路由在第二行，网络地址为 **9.0.0.0**:

9.0.0.0 255.0.0.0 9.67.133.158 9.67.133.158 1

步骤 3. 删除任何额外路由

必须删除额外路由。使用在表 6 显示的不同操作系统的命令删除额外路由。

示例: 按照步骤 2 中“活动路由”示例表所示，删除额外路由，输入:

route delete 9.0.0.0 9.67.133.158

表 6. 为 Dispatcher 删除任何额外路由的命令

HP-UX	route delete cluster_address cluster_address
Windows 2000 或 Windows NT	route delete network_address cluster_address (在 MS-DOS 提示符) 注: 每次重新引导服务器都必须删除额外路由。

使用在第 74 页的图 15 中显示的示例，并设置一个运行 AIX 的服务器，命令是:

route delete -net 204.0.0.0 204.67.172.72

步骤 4. 验证服务器配置正确

要验证后端服务器是否正确配置，当 Load Balancer 没有运行且未配置群集时，从相同子网的不同机器执行以下步骤:

1. 发出命令:
- arp -d cluster
2. 发出命令:

`ping cluster`

应该没有响应。如果对 `ping` 有响应，确保您没有 `ifconfig` 群集地址到接口。确保无机器具有发布到群集地址的 `arp` 条目。

注：对于 **Linux** 内核 **V2.2.12** 和 **V2.2.13**，确保 `/proc/sys/net/ipv4/conf/lo/arp_invisible` 中有“1”。

对于 **Linux** 内核 **V2.2.14** 或更高版本，确保 `/proc/sys/net/ipv4/conf/lo/hidden` 和 `/proc/sys/net/ipv4/conf/all/hidden` 中有“1”。

3. Ping 后端服务器，然后立即发出此命令：

```
arp -a
```

在命令输出中，您应该看到您的服务器的 MAC 地址。发出命令：

```
arp -s cluster server_mac_address
```

4. Ping 群集。您应该获取响应。发出 HTTP、Telnet 或其它请求，寻址此请求到您期待处理的后端服务器的群集。确保它正常工作。

5. 发出命令：

```
arp -d cluster
```

6. Ping 群集。应该没有响应。

注：如果有响应，发出 **arp** 群集指令以获取错误配置的机器的 MAC 地址。然后，重复步骤 1 到 6。

安装 Linux 内核补丁程序（以抑制 arp 回送接口上的响应）

仅对于 Linux，可能需要特定的补丁程序（基于 Linux 内核版本）以为回送设备建立别名。

补丁程序确保仅从具有 ARP 请求中需要的 IP 地址的网络适配器端口发送 ARP 响应。没有此补丁程序，Linux 将为回送别名发出网络上的 ARP 响应。当具有不同 IP 地址的多个网络适配器端口在相同的物理网络上时，补丁程序也校正 ARP 竞争条件。

您必须在以下条件安装此补丁服务器。

- **Linux 内核 V2.4.x**

- 如果您使用具有高可用性和并列配置的 Dispatcher 的 mac 转发方法，则您必须将补丁程序安装到 Dispatcher 机器。

注: Dispatcher 可认为是并列配置的, 甚至当它正在负载均衡与它驻留在同一台机器上的另一个 Edge 组件时 (例如, 高速缓存代理、CBR 和站点选择器等)。

- 如果您使用后端服务器 (该后端服务器由使用 mac 转发方法配置的 Dispatcher 负载均衡) 上的 2.4.x 内核, 则您必须在后端服务器上安装补丁程序。

有关编译和补丁 `Linux` 内核的说明可从 <http://www.tldp.org/HOWTO/Kernel-HOWTO.html> 上获取。

要应用 2.4.4 内核补丁程序 (或更高版本), 从 <http://www.linuxvirtualserver.org/~julian#hidden> 获取回送补丁程序。

对于 Load Balancer 机器, 由于仅支持第 37 页的表 3 中列出的内核版本名称, 完成的编译内核补丁程序名称必须匹配表中列出的名称之一。请参阅第 39 页的『支持的 Linux 内核版本名称』页, 以获取有关 Linux 内核补丁程序的更多信息。

注: Linux 内核补丁程序曾用于测试 IBM 产品并在 IBM 测试环境中取得令人满意的结果。您应当在自己的环境中评估此代码的可用性, 然后决定它是否满足需要。此代码可能将包含在 Linux 内核基本源代码的将来版本中。

第 3 部分 基于内容路由 (CBR) 组件

此部分提供有关快速启动配置的信息，计划注意事项，并描述配置 Load Balancer 的 CBR 组件的方法。它包含以下几章：

- 第 87 页的第 8 章，『快速入门配置』
- 第 95 页的第 9 章，『计划基于内容路由组件』
- 第 101 页的第 10 章，『配置基于内容路由的组件』

第 8 章 快速入门配置

此快速入门示例显示如何使用 CBR 和高速缓存代理来配置三个本地连接的工作站，以负载均衡两台 Web 服务器之间的 Web 流量。（为简单起见，此示例描述同一 LAN 段上的服务器，但使用 CBR 对于在同一 LAN 上使用服务器无限制。）



图 16. 简单本地 CBR 配置

您需要什么？

在快速入门示例中，您需要三个工作站和四个 IP 地址。一个工作站将用作 CBR；其它两个工作站将用作 Web 服务器。每个 Web 服务器需要一个 IP 地址。CBR 工作站需要一个实际地址和一个用于负载均衡的地址。

要使用 CBR，高速缓存代理必须安装在同一台服务器上。要为 CBR 配置高速缓存代理，请参阅第 106 页的『步骤 1. 配置高速缓存代理以使用 CBR』。

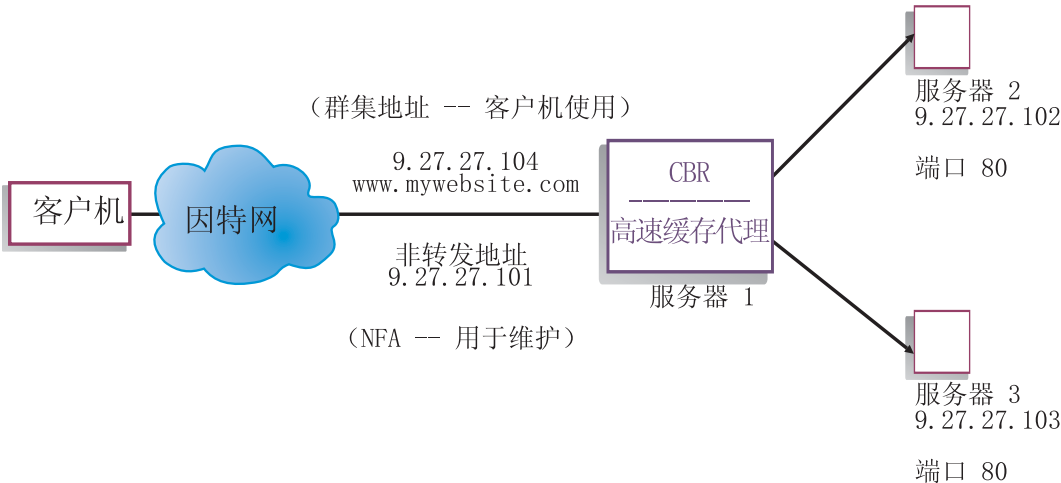
如何准备？

1. 设置您的工作站，以便它们在同一 LAN 段上。确保三台机器之间的网络流量不必通过任何路由器或网桥传递。

2. 配置三个工作站的网络适配器。对于此示例，我们假设您有下列网络配置：

工作站	名称	IP 地址
1	server1.mywebsite.com	9.27.27.101
2	server2.mywebsite.com	9.27.27.102
3	server3.mywebsite.com	9.27.27.103
网络掩码 = 255.255.255.0		

每个工作站仅包含一个标准的以太网网络接口卡。

3. 确保 server1.mywebsite.com 可以 ping 到 server2.mywebsite.com 和 server3.mywebsite.com。
4. 确保 server2.mywebsite.com 和 server3.mywebsite.com 可以 ping 到 server1.mywebsite.com。
5. 确保 server2.mywebsite.com 和 server3.mywebsite.com 上的 Web 服务器可运行。使用 Web 浏览器直接从 **http://server2.mywebsite.com**（例如，.../member/index.html）和 **http://server3.mywebsite.com**（例如，.../guest/index.html）请求页面。
6. 获得该 LAN 段的另一个有效 IP 地址。这是您将提供给希望访问您站点的客户机的群集地址。对于此示例，我们将使用：

Name= www.mywebsite.com
IP=9.27.27.104

配置 CBR 组件

有了 CBR，您可以使用命令行、配置向导或图形用户界面（GUI）创建配置。对于此快速入门示例，使用命令行演示配置步骤。

注：必须以英语字符输入参数值。唯一的例外是用于主机名和文件名的参数值。

使用命令行配置

从命令提示符，遵循这些步骤：

1. 启动 cbrserver。作为 root 用户或管理员运行以下命令：**cbrserver**

注：对于 Windows 2000：从“服务”面板启动 cbrserver（IBM 基于内容路由）：开始 > 设置 > 控制面板 > 管理工具 > 服务。

2. 启动 CBR 的执行程序功能：

cbrcontrol executor start

3. 启动高速缓存代理。（可以在您启动执行程序功能后的任何时候启动高速缓存代理）：

ibmproxy

注：对于 Windows 2000：您还可以从“服务”面板启动高速缓存代理：开始 > 设置 > 控制面板 > 管理工具 > 服务。

4. 将群集（主机名，客户机连接到的 Web 站点）添加到 CBR 配置：

```
cbrcontrol cluster add www.mywebsite.com
```

5. 将 Web 站点的群集地址（9.27.27.104）添加到 CBR 机器上的网络接口卡。请参阅第 107 页的『步骤 5. 为网络接口卡建立别名（可选）』，以获取更多信息。

6. 将 http 协议端口添加到 CBR 配置：

```
cbrcontrol port add www.mywebsite.com:80
```

7. 将每台 Web 服务器添加到 CBR 配置：

```
cbrcontrol server add www.mywebsite.com:80:server2.mywebsite.com
```

```
cbrcontrol server add www.mywebsite.com:80:server3.mywebsite.com
```

8. 将内容规则添加到您的 CBR 配置。（内容规则定义如何区分 URL 请求并将其发送到服务器或服务器集中的一台服务器）：

```
cbrcontrol rule add www.mywebsite.com:80:memberRule type content  
pattern uri=*/member/*
```

```
cbrcontrol rule add www.mywebsite.com:80:guestRule type content  
pattern uri=*/guest/*
```

在此示例中，使用内容规则，对 Web 站点 www.mywebsite.com 的客户机请求基于其 URI 请求路径中的目录发送到一个不同的服务器。请参阅第 451 页的附录 B，『内容规则（模式）语法』，以获取更多信息。

9. 将服务器添加到您的规则：

```
cbrcontrol rule useserver www.mywebsite.com:80:memberRule  
server2.mywebsite.com
```

```
cbrcontrol rule useserver www.mywebsite.com:80:guestRule  
server3.mywebsite.com
```

现在 CBR 将根据基于内容的规则执行负载平衡。具有其 URL 请求包含 /member/ 的客户机将导向 server2.mywebsite.com。具有其 URL 请求包含 /guest/ 的客户机将导向 server3.mywebsite.com。

10. 启动 CBR 的管理器功能：

```
cbrcontrol manager start
```

11. 启动 CBR 的顾问程序功能：

```
cbrcontrol advisor start http 80
```

现在 CBR 将确保客户机请求不发送到发生故障的 Web 服务器。

现在您具有本地连接的服务器的基本配置已完成。

测试您的配置

测试配置是否在工作。

1. 从 Web 浏览器，转至位置 <http://www.mywebsite.com/member/index.htm>。
如果出现页面，则说明一切正常。
2. 在 Web 浏览器中重新装入页面。
3. 查看以下命令的结果：

```
cbrcontrol server report www.mywebsite.com:80:
```

两个服务器的“总连接数”列合计应该为“2”。

使用图形用户界面（GUI）配置

要获取有关使用 CBR GUI 的信息，请参阅第 104 页的『GUI』和第 443 页的附录 A，『GUI: 一般说明』。

使用配置向导配置

要获取有关使用 CBR 向导的信息，请参阅第 105 页的『配置向导』。

群集、端口、服务器配置的类型

有许多可配置 CBR 以支持您的站点的方法。如果您的所有客户都与之连接的站点只有一个主机名，您可以定义服务器的单一群集。对于这些服务器中的每一台，配置 CBR 通信所用的端口。请参阅第 54 页的图 9。



图 17. 配置有一个群集和两个端口的 CBR 示例

在此 CBR 组件示例中，一个群集在 `www.productworks.com` 定义。此群集有两个端口：端口 80 用于 HTTP，端口 443 用于 SSL。因此，请求至 `http://www.productworks.com`（端口 80）的客户机与请求至 `https://www.productworks.com`（端口 443）的客户机将转向不同的服务器。

如果您具有一个很大的站点，此站点具有为所支持的每种协议指定的许多服务器，则另一种配置 CBR 的方法将比较合适。在这种情况下，您可能希望为每种协议定义具有一个端口但具有许多服务器的群集，如第 55 页的图 10 中所示。

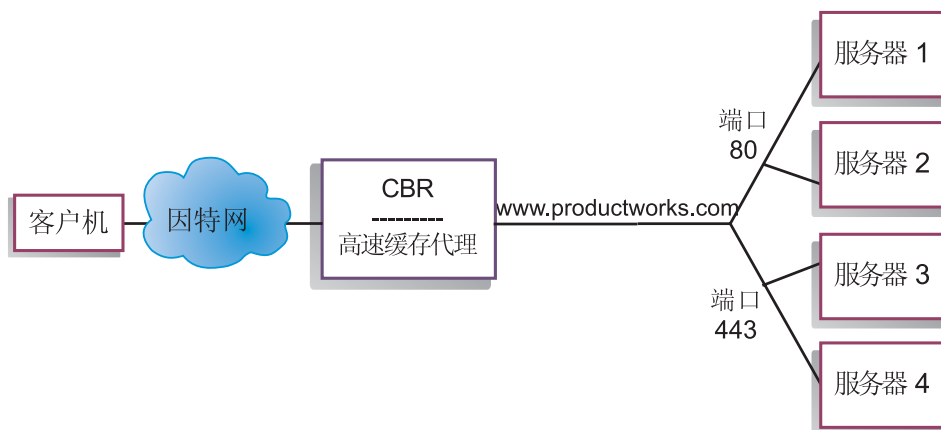

图 18. 配置有两个群集（每个群集有一个端口）的 CBR 示例

在此 CBR 组件的示例中，两个群集定义为：www.productworks.com 用于端口 80（HTTP）和 www.testworks.com 用于端口 443（SSL）。

如果您的站点可为多个公司或部门提供内容主机管理，并且每一个主机都用不同的 URL 连接至您的站点，则需要第三种方法来配置 CBR。在这种情况下，您可能希望为每个公司或部门定义一个群集，然后定义在此 URL 接收连接的任何端口，如第 56 页的图 11 中所示。

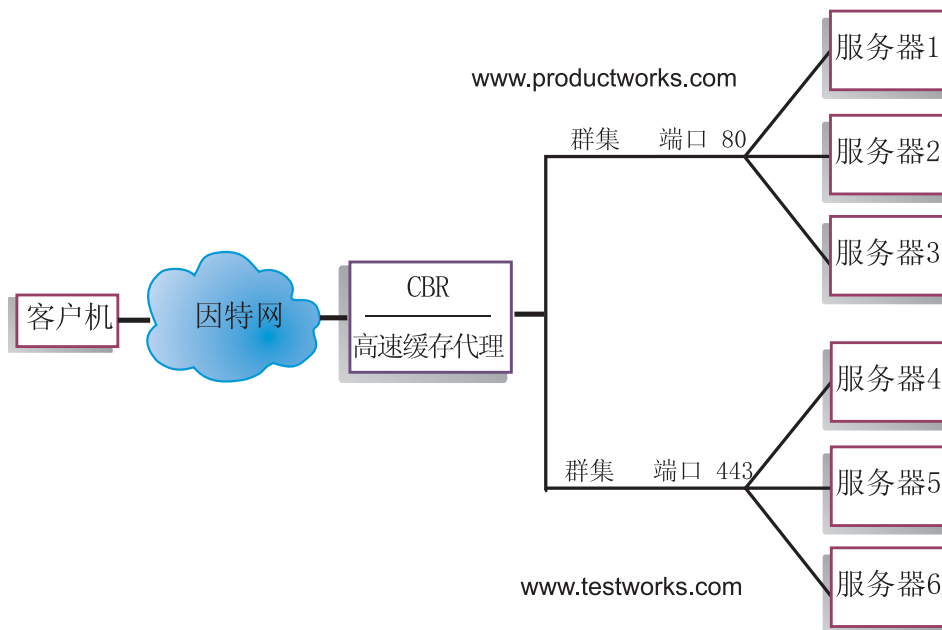

图 19. 配置有 2 个群集（每个群集有 2 个端口）的 CBR 示例

在此 CBR 组件的示例中，为位于 `www.productworks.com` 和 `www.testworks.com` 的每个站点定义两个群集，其端口为 80（HTTP）和 443（SSL）。

第 9 章 计划基于内容路由组件

本章说明在与高速缓存代理一起安装和配置 CBR 组件之前，网络计划人员应考虑的问题。

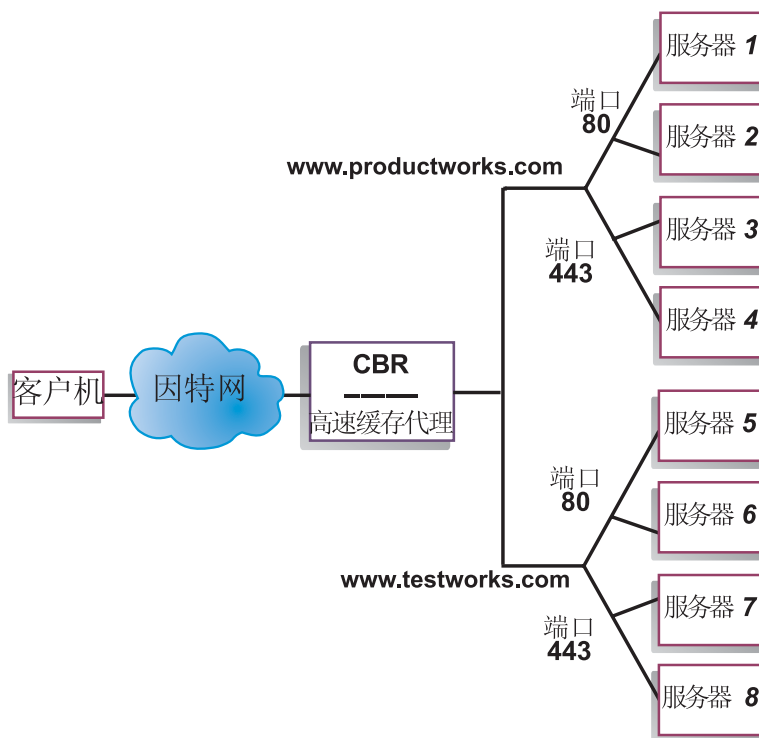
- 请参阅第 101 页的第 10 章，『配置基于内容路由的组件』，以获取配置 CBR 负载均衡参数方面的信息。
- 请参阅第 189 页的第 21 章，『分派器、CBR 和站点选择器的高级功能』，以获取有关如何设置 Load Balancer 的信息，以便得到更多高级功能。
- 请参阅第 245 页的第 23 章，『操作和管理 Load Balancer』，以获取有关远程认证管理、Load Balancer 日志和 Load Balancer 组件用法的信息。

本章包含以下几节：

- 『硬件和软件要求』
- 『计划注意事项』

硬件和软件要求

平台要求：

- 对于 AIX，请参阅第 32 页的『AIX 版要求』
- 对于 Linux，请参阅第 37 页的『Red Hat Linux、SuSE Linux 或 SuSE SLES Linux 的要求』
- 对于 Solaris，请参阅第 41 页的『Solaris 版要求』
- 对于 Windows 2000，请参阅第 44 页的『Windows 2000 版要求』

计划注意事项

CBR 组件允许您使用高速缓存代理以代理请求，来负载均衡 HTTP 和 SSL 流量

有了 CBR，您可以对（使用 `cbrcontrol` 命令）从 CBR 配置文件配置的服务器进行负载均衡，或可以从 WAS 配置文件负载均衡服务器。请参阅第 98 页的『负载均衡 WebSphere Application Server (WAS)』，以获取有关从 WAS 配置文件负载均衡服务器的更多信息。

CBR 的组件结构与 Dispatcher 很相似。CBR 包括下列功能：

- **cbrserver** 处理从命令行到执行程序、管理器和顾问程序的请求。
- 执行程序支持客户机请求的负载均衡。必须启动执行程序以使用 CBR 组件。

- **管理器**根据下列信息设置执行程序使用的权值:

- 执行程序中的内部计数器
- 顾问程序提供的服务器的反馈信息
- 来自系统监视程序（如度量服务器）的反馈。

使用管理器是可选的。但是，如果不使用管理器，则根据当前服务器权值，使用加权的循环调度执行负载平衡，并且顾问程序不可用。

- 在调用管理器以设置适当的权值之前，**顾问程序**按协议查询服务器并分析结果。在典型配置中可能无需使用这些顾问程序中的某些。您还可选择编写自己的顾问程序。使用这些顾问程序是可选的，但建议您使用。Load Balancer 提供高速缓存代理（cachingproxy）顾问程序。请参阅第 174 页的『顾问程序』，以获取更多信息。
- 要配置和管理执行程序、顾问程序和管理器，使用命令行（**cbrcontrol**）或图形用户界面（**lbadmin**）。

CBR 的三个关键功能部件（执行程序、管理器和顾问程序）相互作用以平衡和分派服务器间的进入请求。连同对请求进行负载平衡，执行程序还监视新连接和活动连接数，并将此信息提供给管理器。

不同种内容的负载平衡请求

CBR 组件使您能指定一个服务器组，这些服务器将根据与客户机请求内容匹配的正则表达式来处理请求。CBR 组件允许您划分您的站点，以便由不同服务器组处理不同内容或应用程序服务。对于访问站点的客户机，此划分是透明的。

为更好的响应时间划分您的站点内容

一种划分站点的方法是指定某些服务器只处理 CGI 请求，另一服务器组处理所有其它请求。这将停止计算密集的 CGI 脚本以免进行处理正常 HTML 信息量的服务器速度放慢，以允许客户机获得更好的整体响应时间。使用此方案，还可为正常请求分配更多功效强大的工作站。客户机响应时间将更加短，且不需要昂贵的服务器升级费用。还可为 CGI 请求分配更多功效强大的工作站。

划分您的站点的另一种可能的的方法是，将访问需要注册的页面的客户机指向一个服务器组，而将所有其它请求指向第二个服务器组。这将避免您站点的任一浏览器将可能由已提交注册的客户机所使用的资源滞留。它还允许您使用更多功效强大的工作站为已注册的客户机提供服务。

当然，您还可以组合使用上述两种方法，以获得更大的灵活性并改进服务。

提供 Web 服务器内容的备份

因为 CBR 允许您为每种请求指定多台服务器，所以可为最佳客户机响应对请求进行负载平衡。通过允许为每种内容类型指定多个服务器，您可在工作站或服务器停机时受到保护。CBR 将识别该故障，并将继续将客户机请求负载平衡到集中的其它服务器。

使用多个高速缓存代理进程来改进 CPU 使用率

高速缓存代理 通过其插件接口，与 CBR 进程通信。CBR 必须在本地机器上运行，以使其工作。因为这些是两个单独的进程，多个高速缓存代理的实例可以运行并与单个 CBR 实例一起工作。可以配置此设置，以便分离高速缓存代理间的地址或功能，或通过使一些高速缓存代理处理客户机流量来改进机器的资源使用率。这些代理实例可以在不同端口上侦听，或绑定到同一端口上的唯一 IP 地址，这取决于什么最适合流量要求。

与 CBR 一起使用基于规则的负载平衡

CBR 与高速缓存代理一起测试 HTTP 请求使用指定的规则类型。当高速缓存代理运行时，它接受客户机请求并查询 CBR 组件以获取最佳服务器。根据此查询，CBR 将请求与具有优先次序的规则集进行匹配。当规则匹配时，会从预配置服务器集中选择适当的服务器。最后，CBR 通知高速缓存代理选择了哪个服务器，并且在那里请求获得代理。

一旦您定义一个群集进行负载平衡，就必须确保所有到该群集的请求都有一条选择服务器的规则。如果未找到与特定请求匹配的规则，则客户机将从高速缓存代理接收到错误页面。确保所有请求都会与一些规则匹配的最容易的方法是，创建一个优先级号非常高的“总是为真”规则。确保此规则使用的服务器可处理不是明确地由具有优先级编号较低的规则处理的所有请求。（注：首先评估优先级编号较低的规则。）

要获取更多的信息，请参阅第 198 页的『配置基于规则的负载平衡』。

跨完全安全的（SSL）连接的负载平衡

具有高速缓存代理的 CBR 可接收从客户机到代理（客户机到代理端）的 SSL 传输，并且支持从代理到 SSL 服务器（代理到服务器端）的传输。通过在 CBR 配置中定义服务器上的 SSL 端口以接收来自客户机的 SSL 请求，使用 CBR 跨安全的（SSL）服务器进行负载平衡，您具有了维护完全安全的站点的能力。

需要为 IBM Caching Proxy 的 `ibmproxy.conf` 文件添加配置语句，以启用代理到服务器端的 SSL 加密。其格式必须为：

```
proxy uri_pattern url_pattern address
```

其中, *uri_pattern* 是一个要匹配的模式 (例如: /secure/*), *url_pattern* 是替换 URL (例如: https://clusterA/secure/*), *address* 是群集地址 (例如: clusterA)。

负载均衡 SSL 中的客户机到代理和 HTTP 中的代理到服务器

具有高速缓存代理的 CBR 还可接收来自客户机的 SSL 传输, 然后在将 SSL 请求代理到 HTTP 服务器之前, 对此请求进行解密。为了 CBR 支持 SSL 中的客户机到代理和 HTTP 中的代理到服务器, 有一个可选关键字 **mapport** (在 `cbrcontrol` 服务器命令中)。当您需要表明服务器上的端口不同于客户机的进入端口时, 使用此关键字。以下是使用 **mapport** 关键字添加端口的示例, 其中客户机的端口是 443 (SSL) 而服务器的端口是 80 (HTTP) :

```
cbrcontrol server add cluster:443 mapport 80
```

mapport 的端口号可以是任何正整数。缺省为客户机进入端口的端口号值。

因为 CBR 必须能够对服务器 (在端口 443 (SSL) 上配置) 的 HTTP 请求提出建议, 所以一个特殊的顾问程序 *ssl2http* 将会提供。此顾问程序在端口 443 (客户机的进入端口) 上启动, 并在为此端口配置的服务器上提出建议。如果有两个已配置的群集, 并且每个群集都具有端口 443 和配置了不同 **mapport** 的服务器, 则顾问程序的单个实例因此可打开相应的端口。以下为此配置的一个示例:

```
Executor
  Cluster1
    Port:443
      Server1 mapport 80
      Server2 mapport 8080
  Cluster2
    Port:443
      Server3 mapport 80
      Server4 mapport 8080
  Manager
    Advisor ssl2http 443
```

负载均衡 WebSphere Application Server (WAS)

有了 CBR, 您可以负载均衡在群集的 WAS (V5) 服务器上托管的 Web 应用程序请求。第 99 页的图 20 演示配置设置, 期间高可用性 Dispatcher 机器跨越第一层的 CBR (使用高速缓存代理) 和第二层的 WebSphere Application Server (以及到 Web HTTP 服务器) 进行负载均衡。



图 20. Dispatcher、CBR 和 WAS 部署的配置

CBR 允许有状态及无状态的请求使用 WAS 亲缘性格式路由到正确的 WAS 服务器。通过将 WAS HTTP 插件配置文件（具有缺省文件名 `plugin-cfg.xml`）自动映射到 CBR 配置来处理配置。您可以使用 **cbrcontrol file newload** 命令装入 WAS HTTP 插件配置文件。此命令将 WAS 配置文件映射到 CBR 配置。要保存此配置文件，请使用 **cbrcontrol file save** 命令。

一旦 Load Balancer 装入插件配置文件，并映射到 CBR 配置，建议如果您需要更改 WAS 群集配置，则应重新装入更新的 WAS HTTP 插件配置文件。使用 `newload` 命令重新装入是更新 WAS 群集配置的首选方法，此方法胜于使用命令行或 GUI 将服务器添加到 WAS 规则来更新配置。

注：`cbrcontrol file appendload` 命令不支持装入 WAS HTTP 插件配置文件。您只能在现有 CBR 配置文件或装入的 WAS HTTP 插件配置的顶部加载标准 CBR 配置文件。

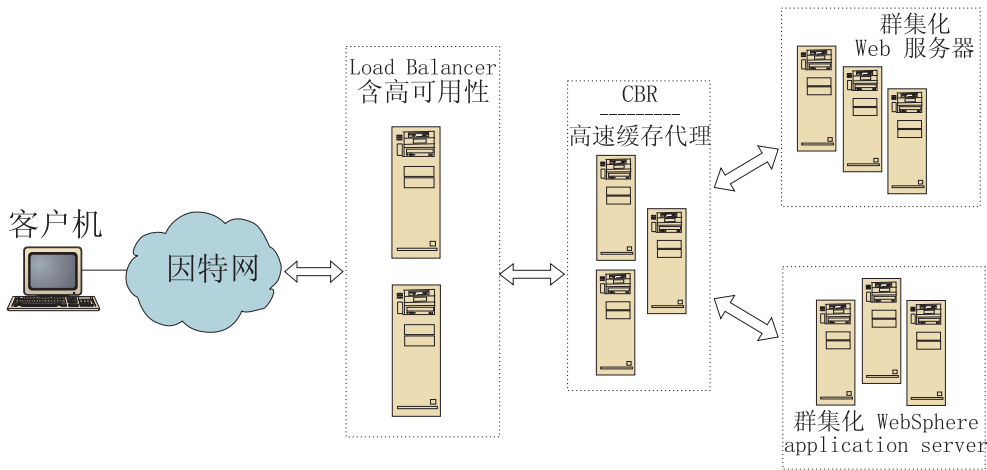
作为将 WAS 群集配置映射到 CBR 配置的一部分，与从 WAS 插件配置文件创建的规则关联的所有规则和服务器由以下信息来标识其源：

- 在规则上：
 - “配置源” 将具有 “WAS” 值。（“User” 值将表明规则不由 WAS 配置文件创建。）
 - “亲缘性” 将具有 “WAS” 值
 - 除了与此规则关联的服务器外，还将列出 “备份服务器”。
- 在服务器上：

- 以下服务器“侦听器”信息（由插件配置文件提供）：地址、映射端口、协议（HTTP 或 HTTPS）和权值

位于后端 WAS 机器的 WLMServlet 将执行当机服务器检测，并将服务器权值信息提供给 Load Balancer 的 WLMServlet 顾问程序。只有 WLMServlet 顾问程序可以建议服务器配置为属于 WAS 群集。WLMServlet 不必驻留于 WAS 机器。如果 WLMServlet 不存在，则服务器权值缺省为 WAS 插件配置文件中指定的权值。

第 10 章 配置基于内容路由的组件

执行本章所述步骤之前，请参阅第 95 页的第 9 章，『计划基于内容路由组件』。本章阐述了如何为 Load Balancer 的 CBR 组件创建一个基本配置。

- 请参阅第 169 页的第 20 章，『Dispatcher、CBR 和站点选择器的管理器、顾问程序和度量服务器功能』和第 189 页的第 21 章，『分派器、CBR 和站点选择器的高级功能』，以获取 Load Balancer 的更复杂配置。
- 请参阅第 245 页的第 23 章，『操作和管理 Load Balancer』，以获取有关远程认证管理、Load Balancer 日志和 Load Balancer 组件用法的信息。

配置任务概述

注： 在开始执行表中的配置步骤之前，要确保 CBR 机器与所有服务器都已连接到网络，具有有效 IP 地址，并且都能够相互进行 ping 操作。

表 7. CBR 组件的配置任务

任务	描述	相关信息
设置 CBR 机器。	查找要求。	第 105 页的『设置 CBR 机器』
设置要负载平衡的机器。	设置负载平衡配置。	第 108 页的『步骤 7. 定义负载平衡服务器』

配置方法

要创建 Load Balancer 的 CBR 组件的基本配置，有四种基本方法：

- 命令行
- 脚本
- 图形用户界面（GUI）
- 配置向导

要使用 CBR，必须已安装高速缓存代理。

注： 高速缓存代理是服务，缺省情况下在安装后它自动启动。在启动 CBR 服务器功能（cbrserver）之前，您必须停止高速缓存代理。建议您修改高速缓存代理为手工启动而不自启动。

- 对于 AIX、Linux 和 Solaris: 您可以使用 `ps -ef|grep ibmproxy` 命令查找其进程标识, 然后使用 `kill process_id` 命令结束此进程来停止高速缓存代理。
- 对于 Windows: 可以从“服务”面板中停止高速缓存代理。

命令行

这是配置 CBR 最直接的方法。命令参数值必须以英文字符输入。只有主机名（例如，在群集和服务器命令中使用的）和文件名例外。

要从命令行启动 CBR:

- 作为 root 用户, 从命令提示符发出 **cbrserver** 命令。

注: 要停止服务, 发出下列命令: **cbrserver stop**。

- 下一步, 发出您要的 CBR 控制命令以设置您的配置。此手册中的过程假设使用命令行。配置 CBR 的命令是 **cbrcontrol**。要获取更多关于命令的信息, 请参阅第 309 页的第 26 章, 『Dispatcher 和 CBR 的命令参考』。
- 启动高速缓存代理。从命令提示符发出 **ibmproxy** 命令。(在启动高速缓存代理之前, 您必须启动执行程序。)

注: 对于 Windows 2000: 从“服务”面板启动高速缓存代理: 开始> 设置> 控制面板> 管理工具> 服务。

您可输入 **cbrcontrol** 命令参数的缩写版本。仅需输入参数特有的字母。例如, 要获得关于文件保存命令的帮助, 可以输入 **cbrcontrol he f** 来替代 **cbrcontrol help file**。

启动命令行界面: 发出 **cbrcontrol** 以接收 **cbrcontrol** 命令提示符。

要结束命令行界面: 发出 **exit** 或 **quit**。

注:

1. 在 Windows 2000 上, Dispatcher 组件的 **dsserver** 自动启动。如果您仅使用 CBR 而不使用 Dispatcher 组件, 您可以按如下所示阻止 **dsserver** 自动启动:
 - a. 在 Windows 2000 “服务”窗口, 右击 IBM Dispatcher。
 - b. 选择“属性”。
 - c. 在**启动类型**字段, 选择“手工”。
 - d. 单击“确定”, 并关闭“服务”窗口。
2. 当您从操作系统的命令提示符而不是从 **cbrcontrol>>** 提示符下配置基于内容的路由 (CBR), 请小心这些字符的使用:

() 左、右括号

& & 号

| 竖线

! 感叹号

* 星号

操作系统的外壳程序可以将这些解释为特殊字符，并在 `cbrcontrol` 评估它们之前，将其转换为备用文本。

以上列出的特殊字符是 **cbrcontrol rule add** 命令上的可选字符，为内容规则指定模式时使用它们。例如，仅当使用 `cbrcontrol>>` 提示符时下列命令可能有效。

```
rule add 10.1.203.4:80:cbr_prod_rule_ek type content
  pattern client=181.0.153.222&uri=/nipoeck/*
```

对于在操作系统提示符下工作的这个相同的命令，模式必须加上双引号 ("")，按如下所示：

```
cbrcontrol rule add 10.1.203.4:80:cbr_prod_rule_ek type content
  pattern "client=181.0.153.222&uri=/nipoeck/*"
```

如果不使用双引号，当规则保存到 CBR 时某些模式可能被截断。注意当使用 `cbrcontrol>>` 命令提示符时不支持双引号。

脚本

可将配置 CBR 的命令输入一个配置脚本文件，并一起执行。

注：要快速执行脚本文件（例如，`myscript`）的内容，使用以下任何命令：

- 要更新当前配置，使用以下命令从脚本文件运行可执行命令 -
cbrcontrol file appendload *myscript*
- 要完全替换当前配置，从您的脚本文件运行可执行命令，使用 -
cbrcontrol file newload *myscript*

要将当前配置保存到脚本文件（例如，`savescript`），运行以下命令：

```
cbrcontrol file save savescript
```

此命令将保存配置脚本文件至 `...ibm/edge/lb/servers/configurations/cbr` 目录。

GUI

有关一般说明和图形用户界面（GUI）的示例，请参阅第 444 页的图 41。

要启动 GUI，遵循这些步骤

1. 确保 **cbrserver** 正在运行。作为 root 用户或管理员，从命令提示符发出下列命令：**cbrserver**
2. 下一步，执行以下操作之一：
 - 对于 AIX、Linux 或 Solaris: 输入 **lbadmin**
 - 对于 Windows 2000: 单击开始 > 程序 > **IBM WebSphere > Edge Components > IBM Load Balancer > Load Balancer**
3. 启动高速缓存代理。（从 GUI，在启动高速缓存代理之前，您必须首先连接到主机并为 CBR 组件启动执行程序。）执行下列其中一种操作；
 - 对于 AIX、Linux 或 Solaris: 要启动高速缓存代理，输入 **ibmproxy**
 - 对于 Windows 2000: 要启动高速缓存，转至“服务”面板：开始 > 设置 > 控制面板 > 管理工具 > 服务

要从 GUI 配置 CBR 组件，必须先在树结构中选择**基于内容路由**。一旦连接到主机，即可启动管理器。您还可以创建包含端口和服务器的群集，并启动该管理器的顾问程序。

使用 GUI 可以完成 **cbrcontrol** 命令能完成的任何操作。例如，要用命令行定义群集，可以输入 **cbrcontrol cluster add cluster** 命令。要从 GUI 定义一个群集，右击执行程序，然后在弹出菜单左击**添加群集**。在弹出窗口中输入群集地址，然后单击**确定**。

已有 CBR 配置文件可用**主机**的弹出菜单中显示的**装入新配置**（用于完全替代当前配置）和**附加到当前配置**（用于更新当前配置）选项进行装入。您应该使用同样在**主机**弹出菜单中显示的**将配置文件另存为**选项，定期将 CBR 配置保存到文件。**文件**菜单位于 GUI 的顶部，使用它可以将当前的主机连接保存到文件，或恢复现有文件中所有 Load Balancer 组件的连接。

单击 Load Balancer 窗口右上角的问号图标可访问**帮助**信息。

- **字段帮助** - 描述每个字段、缺省值
- **如何** - 列出可从该屏幕完成的任务
- **内容** - 所有帮助信息的内容表
- **索引** - 帮助主题的字母索引

为了从 GUI 执行命令：从 GUI 树突出显示“主机”节点，并从“主机”弹出菜单中选择**发送命令...**。在命令输入字段中，输入您要执行的命令，例如：**executor report**。在当前会话中运行的命令的结果和历史出现在提供的窗口中。

要获取有关使用 GUI 的更多信息，请参阅第 443 页的附录 A，《GUI：一般说明》。

配置向导

如果您使用配置向导，遵循这些步骤：

1. 启动 **cbrserver**：以 root 用户或管理员身份在命令提示符下发出 **cbrserver**。

2. 启动 CBR 的向导功能：

通过发出 **cbrwizard**，从命令提示符启动向导。或者从 GUI 上的 CBR 组件菜单中选择“配置向导”。

3. 启动高速缓存代理以负载均衡 HTTP 或 HTTPS (SSL) 流量。

对于 AIX、Linux 或 Solaris：要启动高速缓存代理，输入 **ibmproxy**

对于 Windows 2000：要启动高速缓存，转至“服务”面板：**开始 > 设置 > 控制面板 > 管理工具 > 服务**

CBR 向导将逐步引导您创建 CBR 组件的基本配置。它将询问关于网络的问题，并指导设置一个群集，使 CBR 能在一组服务器间负载均衡流量。

设置 CBR 机器

设置 CBR 机器之前，您必须成为 root 用户（对于 AIX、Linux 或 Solaris）或在 Windows 2000 上是管理员。

对于要设置的每个服务器群集，都需要一个 IP 地址。群集地址是与主机名关联的地址（如 **www.yourcompany.com**）。客户机使用该 IP 地址以连接到群集中的服务器。要特别注意的是，该地址可以在客户机的 URL 请求中找到。到同一群集地址的所有请求都由 CBR 进行负载均衡。

仅对于 **Solaris**：使用 CBR 之前，必须为 IPC（进程间通信）修改系统缺省值。共享内存段的最大大小和信号量标识数需要增加。要调整您的系统以支持 CBR，在您的系统上编辑 **/etc/system** 文件，来添加下列语句然后重新引导：

```
set shmsys:shminfo_shmmax=0x02000000
set semsys:seminfo_semap=750
set semsys:seminfo_semmni=30
set semsys:seminfo_semmns=750
set semsys:seminfo_semmnu=30
set semsys:seminfo_semume=30
```

如果您不把共享内存段增加至上述所示的值，**cbrcontrol executor start** 命令将失败。

步骤 1. 配置高速缓存代理以使用 CBR

要使用 CBR，必须已安装高速缓存代理。

注：高速缓存代理是服务，缺省情况下在安装后它自动启动。在启动 CBR 服务器功能之前，您必须停止高速缓存代理。建议您修改高速缓存代理为手工启动而不会自动启动。

- 对于 AIX、Linux 和 Solaris：您可以使用 `ps -ef|grep ibmproxy` 命令查找其进程标识，然后使用 `kill process_id` 命令结束此进程来停止高速缓存代理。
- 对于 Windows：可以从“服务”面板中停止高速缓存代理。

您必须对高速缓存代理配置文件（`ibmproxy.conf`）作以下修改：

确保进入 URL 伪指令 **CacheByIncomingUrl** 是“off”（缺省）。

在配置文件的映射规则节中，对每个群集添加一个类似于下列的映射规则：

```
Proxy    /* http://cluster.domain.com/*    cluster.domain.com
```

注：CBR 稍后设置协议、服务器和目标端口。

必须为 CBR 插件编辑四个条目：

- ServerInit
- PostAuth
- PostExit
- ServerTerm

每个条目必须独占一行。在 `ibmproxy.conf` 文件中有几个“ServerInit”的实例，每一个对于一个插件。应该编辑和不注释“CBR 插件”的条目。

AIX、Linux、Solaris 以及 Windows 2000 的配置文件中特定的附加部分如下。

图 21. AIX、Linux 和 Solaris 的 CBR 配置文件

```
ServerInit /opt/ibm/edge/lb/servers/lib/libndcbr.so:ndServerInit
PostAuth   /opt/ibm/edge/lb/servers/lib/libndcbr.so:ndPostAuth
PostExit   /opt/ibm/edge/lb/servers/lib/libndcbr.so:ndPostExit
ServerTerm /opt/ibm/edge/lb/servers/lib/libndcbr.so:ndServerTerm
```

图 22. Windows 2000 的 CBR 配置文件

```
ServerInit c:\Program Files\IBM\edge\lb\servers\lib\libndcbr.dll:ndServerInit
PostAuth c:\Program Files\IBM\edge\lb\servers\lib\libndcbr.dll:ndPostAuth
PostExit c:\Program Files\IBM\edge\lb\servers\lib\libndcbr.dll:ndPostExit
ServerTerm c:\Program Files\IBM\edge\lb\servers\lib\libndcbr.dll:ndServerTerm
```

步骤 2. 启动服务器功能

要启动 CBR 服务器功能，在命令行上输入 **cbrserver**。

缺省配置文件（default.cfg）在启动 cbrserver 时自动装入。如果您决定在 default.cfg 中保存 CBR 配置，那么下次 cbrserver 启动时将自动装入此文件中保存过的所有信息。

步骤 3. 启动执行程序功能

要启动执行程序功能，输入 **cbrcontrol executor start** 命令。此时也可以更改不同的执行程序设置。请参阅第 323 页的『dscontrol executor - 控制执行程序』。

步骤 4. 定义群集并设置群集选项

CBR 将发往群集的请求平衡至该群集端口上配置的相应服务器。

群集是位于 URL 主机部分的符号名，且应匹配在 ibmproxy.conf 文件的代理语句中使用的名称。

要定义群集，发出以下命令：

```
cbrcontrol cluster add cluster
```

要设置群集选项，发出以下命令：

```
cbrcontrol cluster set cluster option value
```

要获取更多的信息，请参阅第 309 页的第 26 章，『Dispatcher 和 CBR 的命令参考』。

步骤 5. 为网络接口卡建立别名（可选）

如果您正在运行作为逆向代理配置的高速缓存，当为多个 Web 站点负载平衡时，您必须将每个 Web 站点的群集地址添加到 Load Balancer 框的网络接口卡的至少一个卡中。否则，可以省略此步骤。

对于 **AIX、Linux 或 Solaris**: 要将群集地址添加到网络接口, 请使用 `ifconfig` 命令。为您的操作系统使用命令, 如表 8 中所示。

表 8. 为 NIC 建立别名的命令

AIX	<code>ifconfig interface_name alias cluster_address netmask netmask</code>
Linux	<code>ifconfig interface_name cluster_address netmask netmask up</code>
Solaris 7	<code>ifconfig interface_name cluster_address netmask netmask up</code>
Solaris 8	<code>ifconfig addif interface_name cluster_address netmask netmask up</code>

注: 对于 Linux 和 Solaris, `interface_name` 必须具有添加的每个群集地址的唯一号码, 例如: `eth0:1`、`eth0:2` 等。

对于 **Windows**: 要将群集地址添加到网络接口中, 执行下列操作:

1. 单击**开始**, **设置**, 然后单击**控制面板**。
2. 双击**网络和拨号连接**。
3. 右击**本地区域连接**。
4. 选择**属性**。
5. 选择 **Internet 协议 (TCP/IP)** 并单击**属性**。
6. 选择使用下列 **IP 地址** 并单击**高级**。
7. 单击**添加**, 然后输入群集的 **IP 地址**和**子网掩码**。

步骤 6. 定义端口并设置端口选项

端口号指服务器应用程序正在侦听所在的端口。对于使用运行 HTTP 流量的高速缓存代理的 CBR, 通常是端口 80。

要为先前步骤中定义的群集定义端口, 发出下列命令:

```
cbrcontrol port add cluster:port
```

要设置端口选项, 发出以下命令:

```
cbrcontrol port set cluster:port option value
```

要获取更多的信息, 请参阅第 309 页的第 26 章, 『Dispatcher 和 CBR 的命令参考』。

步骤 7. 定义负载均衡服务器

服务器是运行希望负载平衡的应用程序的机器。`server` 是服务器的符号名称或者点分十进制地址。要定义群集和端口的服务器, 发出以下命令:

```
cbrcontrol server add cluster:port:server
```

在群集上，必须为每个端口定义多个服务器，以便执行负载平衡。

步骤 8. 向配置中添加规则

这是配置 CBR 和高速缓存代理的关键步骤。规则定义如何区分 URL 请求并将其发送到相应的服务器组中的一台服务器。CBR 使用的特殊规则称为内容规则。要定义内容规则，发出以下命令：

```
cbrcontrol rule add cluster:port:rule type content pattern pattern
```

值 *pattern* 是将用于比较每个客户机请求中的 URL 的正则表达式。有关配置模式的更多信息，请参阅第 451 页的附录 B，『内容规则（模式）语法』。

其它一些 Dispatcher 中定义的规则类型也可以用于 CBR。要获取更多的信息，请参阅第 198 页的『配置基于规则的负载平衡』。

步骤 9. 添加服务器到您的规则

当客户机请求与一条规则匹配时，系统查询服务器规则集并确定最佳服务器。此规则的服务器集合是该端口中定义的服务器的子集。要将服务器添加到规则的服务器集合，发出以下命令：

```
cbrcontrol rule useserver cluster:port:rule server
```

步骤 10. 启动管理器功能（可选）

管理器功能改进负载平衡。要启动管理器，发出以下命令：

```
cbrcontrol manager start
```

步骤 11. 启动顾问程序功能（可选）

顾问程序为管理器提供有关负载平衡服务器响应请求能力的更多信息。顾问程序特定于一个协议。例如，要启动 HTTP 顾问程序，发出以下命令：

```
cbrcontrol advisor start http port
```

步骤 12. 根据需要设置群集比例

如果您启动顾问程序，您可修改给定的重要性比例到负载平衡判定中包含的顾问程序信息。要设置群集比例，发出 **cbrcontrol cluster set *cluster* proportions** 命令。要获取更多的信息，请参阅第 170 页的『状态信息的重要性比例』。

步骤 13. 启动高速缓存代理

- AIX 平台：添加到您的 LIBPATH 环境变量中：

```
/opt/ibm/edge/lb/servers/lib
```

- Linux 或 Solaris 平台：添加到您的 LD_LIBRARY_PATH 环境变量：

/opt/ibm/edge/lb/servers/lib

- Windows 2000 平台: 添加到您的 PATH 环境变量:

c:\Program Files\IBM\edge\lb\servers\lib

在新环境中, 启动高速缓存代理: 从命令提示符, 发出 **ibmproxy**

注: 对于 Windows 2000: 从“服务”面板启动高速缓存代理: 开始-> 设置-> 控制面板 -> 管理工具 -> 服务。

CBR 配置示例

要配置 CBR, 遵循这些步骤:

1. 启动 CBR: 发出 **cbrserver** 命令。
2. 启动命令行界面: 发出 **cbrcontrol** 命令。
3. **cbrcontrol** 提示将出现。发出以下命令: (*cluster(c),port(p),rule(r),server(s)*)
 - **executor start**
 - **cluster add c**
 - **port add c:p**
 - **server add c:p:s**
 - **rule add c:p:r type content pattern uri=***
 - **rule use server c:p:r s**
4. 启动高速缓存代理: 发出 **ibmproxy** 命令。(对于 Windows 2000, 从“服务”面板启动高速缓存代理。)
5. 从浏览器除去所有代理配置。
6. 装入 **http://c/** 到您的浏览器, 其中“c”是您上面配置的群集。
 - 调用服务器“s”
 - 以下 Web 页面显示 **http://s/**

第 4 部分 站点选择器组件

此部分提供有关快速启动配置的信息，计划注意事项，并描述配置 Load Balancer 的站点选择器组件的方法。它包含以下几章：

- 第 113 页的第 11 章，『快速入门配置』
- 第 117 页的第 12 章，『计划站点选择器组件』
- 第 121 页的第 13 章，『配置站点选择器组件』

第 11 章 快速入门配置

此快速入门示例显示如何使用站点选择器创建站点名配置，以基于用于客户机请求的域名对一组服务器间的流量进行负载平衡。



图 23. 简单站点选择器配置

您需要什么？

对于此快速入门配置示例，您将需要以下内容：

- 对您站点的名称服务器的管理访问权
- 配置到网络的四台服务器（服务器 1、服务器 2、服务器 3 和服务器 4）和一台安装了站点选择器组件的附加服务器

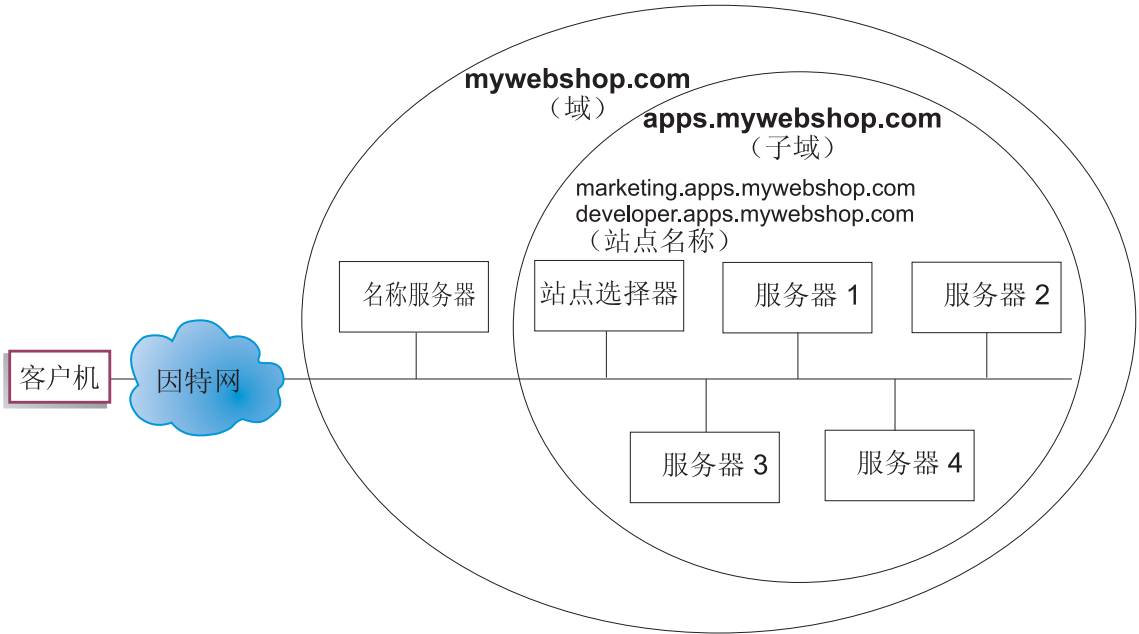
注： 如果您在负载平衡的服务器中的其中一台服务器上并列配置站点选择器，则您将需要四台服务器，而不是五台。但是，并列配置将影响负载平衡的服务器性能。

如何准备？

对于此快速入门示例，公司的站点域是 mywebshop.com。由于站点选择器将被负载均衡到此域内的多个 URL 或站点，您需要定义子域（apps.mywebshop.com）。站点选择器授权给 apps.mywebshop.com 子域。子域 apps.mywebshop.com 将包含以下站点名：marketing.apps.mywebshop.com 和 developer.apps.mywebshop.com。

1. 更新公司站点的域名服务器（请参阅第 113 页的图 23）。在 named.data 文件中为子域（apps.mywebshop.com）创建名称服务器记录，其中站点选择器是授权的名称服务器。

apps.mywebshop.com. IN NS siteselector.mywebshop.com

2. 确保 URL 或站点在当前域名系统中不解析。
3. 在您打算具有站点选择器负载平衡的服务器（服务器 1、服务器 2、服务器 3 和服务器 4）上安装度量服务器。请参阅第 185 页的『度量服务器』，以获取更多信息。

配置站点选择器组件

有了站点选择器，您可以使用命令行、配置向导或图形用户界面（GUI）创建配置。对于此快速入门示例，使用命令行演示配置步骤。

注：必须以英语字符输入参数值。唯一的例外是用于主机名和文件名的参数值。

使用命令行配置

从命令提示符，遵循这些步骤：

1. 启动站点选择器上的 ssserver。作为 root 用户或管理员，从命令提示符发出以下命令：**sssserver**

注：对于 Windows 2000：从“服务”面板启动 sssserver（IBM 站点选择器）：
开始 > 设置 > 控制面板 > 管理工具 > 服务。

2. 在站点选择器上配置站点名（marketing.apps.mywebshop.com 和 developer.apps.mywebshop.com）：

sscontrol sitename add marketing.apps.mywebshop.com

sscontrol sitename add developer.apps.mywebshop.com

3. 将服务器添加到站点选择器配置。（将服务器 1 和服务器 2 配置到站点名 marketing.apps.mywebshop.com。将服务器 3 和服务器 4 配置到站点名 developer.apps.mywebshop.com）：

sscontrol server add marketing.apps.mywebshop.com:server1+server2

sscontrol server add developer.apps.mywebshop.com:server3+server4

4. 启动站点选择器的管理器功能:

sscontrol manager start

5. 启动站点选择器的顾问程序功能（marketing.apps.mywebshop.com 的 HTTP 顾问程序和 developer.apps.mywebshop 的 FTP 顾问程序）:

sscontrol advisor start http marketing.apps.mywebshop.com:80

sscontrol advisor start ftp developer.apps.mywebshop.com:21

现在，站点选择器将确保客户机请求不发送到发生故障的服务器。

6. 启动站点选择器配置上的名称服务器:

sscontrol nameserver start

7. 确保已在每台负载平衡的服务器上启动度量服务器。

现在，您的基本站点选择器配置完成。

测试您的配置

测试配置是否在工作。

1. 尝试 ping 站点名。名称应解析为其中一台已配置的服务器的 IP 地址。
2. 连接到应用程序，浏览站点名并发出有效的请求。例如:
 - 打开一个浏览器，请求 marketing.apps.mywebshop.com，应提供一个有效页面
 - 打开一个到 developer.apps.mywebshop.com 的 FTP 客户机，并输入一个有效用户和密码
3. 查看以下命令的结果:

sscontrol server status marketing.apps.mywebshop.com:

sscontrol server status developer.apps.mywebshop.com:

每台服务器的总命中条目应添加到 ping 和应用程序请求中。

使用图形用户界面（GUI）配置

要获取有关使用站点选择器 GUI 的信息，请参阅第 123 页的『GUI』和第 443 页的附录 A，『GUI：一般说明』。

使用配置向导配置

要获取有关使用站点选择器向导的信息，请参阅第 124 页的『配置向导』。

第 12 章 计划站点选择器组件

本章说明安装和配置站点选择器组件之前网络计划人员应考虑的问题。

- 请参阅第 121 页的第 13 章，『配置站点选择器组件』，以获取配置站点选择器的负载平衡参数的信息。
- 请参阅第 189 页的第 21 章，『分派器、CBR 和站点选择器的高级功能』，以获取有关如何设置 Load Balancer 的信息，以便得到更多高级功能。
- 请参阅第 245 页的第 23 章，『操作和管理 Load Balancer』，以获取有关远程认证管理、Load Balancer 日志和 Load Balancer 组件用法的信息。

本章包含以下几节：

- 『硬件和软件要求』
- 『计划注意事项』

硬件和软件要求

- 对于 AIX，请参阅第 32 页的『AIX 版要求』
- 对于 Linux，请参阅第 37 页的『Red Hat Linux、SuSE Linux 或 SuSE SLES Linux 的要求』
- 对于 Solaris，请参阅第 41 页的『Solaris 版要求』
- 对于 Windows 2000，请参阅第 44 页的『Windows 2000 版要求』

计划注意事项

站点选择器与域名服务器一起使用集中的测量和权值在服务器组中进行负载平衡。您可创建站点配置，以使您能根据用于客户机请求的域名对服务器组中的流量进行负载平衡。



图 24. DNS 环境的示例

当在您的 DNS 环境中设置站点选择器的子域时，站点选择器应当在其自己的子域中具有权限。例如（请参阅第 117 页的图 24），已为您的公司分配了 **company.com** 域上的权限。而且在这个公司中还有几个子域。那么当 DNS 服务器仍具有 **atlanta.company.com** 和 **boston.company.com** 的权限时，站点选择器具有 **siteload.company.com** 的权限。

为了公司的名称服务器可识别具有 siteload 子域权限的站点选择器，需要将该名称服务器条目添加到其命名的数据文件中。例如，在 AIX 上名称服务器条目类似于：

```
siteload.company.com. IN NS siteselector.company.com.
```

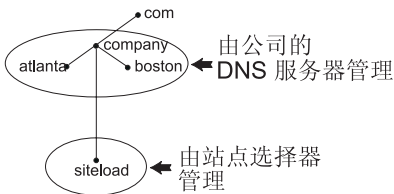
其中，**siteselector.company.com** 是站点选择器机器的主机名。等价条目需要在其它任何命名服务器文件中产生，以供 DNS 服务器使用。

客户机将解析域名的请求提交到网络内的名称服务器。名称服务器将请求转发到站点选择器机器。然后站点选择器将域名解析为已在此站点名下配置的服务器中的其中一台服务器的 IP 地址。站点选择器将所选服务器的 IP 地址返回给名称服务器。名称服务器返回 IP 地址给客户机。（站点选择器担当非递归（叶节点）名称服务器，并且如果它未解析域名请求，则将返回一个错误。）

请参阅第 16 页的图 5，此图说明了在一个站点中，站点选择器用于与 DNS 系统一起跨本地和远程服务器进行负载平衡。

站点选择器包含下列功能：

- **ssserver** 处理从命令行到名称服务器、管理器和顾问程序的请求。
- **名称服务器** 功能支持进入名称服务器请求的负载平衡。您必须启动站点选择器的名称服务器功能，以开始提供 DNS 解析。站点选择器在端口 53 对进入 DNS 请求进行侦听。如果配置了请求站点名，则站点选择器返回与站点名关联的单个服务器地址（从服务器地址集）。
- **管理器** 根据下列信息设置名称服务器使用的权值：
 - 顾问程序提供的服务器的反馈信息
 - 来自系统监视程序，如度量服务器的反馈。

使用管理器是可选的。但是，如果不使用管理器，则根据当前服务器权值，使用加权的循环调度执行负载平衡，并且顾问程序不可用。

- **度量服务器** 是您安装在后端服务器上的 Load Balancer 的系统监视组件。（如果您在进行负载平衡的服务器上布置 Load Balancer，则您要在 Load Balancer 机器上安装度量服务器。）

使用度量服务器，站点选择器可监视服务器上的活动级别，检测服务器的负载何时最小并检测出故障的服务器。负载是服务器工作强度的度量标准。系统站点选择器管理员可控制用于测量负载的测量类型。可配置站点选择器以适应您

的环境，配置时应考虑诸如访问频率、用户总数及访问类型（例如，短时间查询、长时间运行的查询或大量使用 CPU 的负载）等因素。

负载均衡基于服务器权值。对于站点选择器，有四个管理器用于确定权值的比例：

- CPU
- 内存
- 端口
- 系统

CPU 和内存值都是由度量服务器提供的。因此，建议与站点选择器一起使用度量服务器。

请参阅第 185 页的『度量服务器』，以获取更多信息。

- 在调用管理器以设置适当的权值之前，**顾问程序**按协议查询服务器并分析结果。在典型配置中可能无需使用这些顾问程序中的某些。您还可选择编写自己的顾问程序。使用这些顾问程序是可选的，但建议您使用。请参阅第 174 页的『顾问程序』，以获取更多信息。
- 要配置和管理名称服务器、顾问程序、度量服务器和管理器，使用命令行（**sscontrol**）或图形用户界面（**lbadmin**）。

站点选择器的四个关键功能（名称服务器、管理器、度量服务器和顾问程序）相互作用以平衡和解析服务器之间的进入请求。

TTL 注意事项

使用基于 DNS 的负载均衡要求启用名称解析的高速缓存。TTL（使用期限）值确定了基于 DNS 的负载均衡的有效性。TTL 确定另一个名称服务器多久将高速缓存解析的响应。小 TTL 值允许更快地了解服务器或网络负载中的细微更改。然而，禁用高速缓存要求客户机与每个名称解析请求的授权名称服务器联系，这样就可能增加客户机地等待时间。选择 TTL 值时，仔细考虑禁用高速缓存对环境产生的影响。同时知道基于 DNS 的负载均衡可能是由名称解析的客户机端高速缓存限制的。

TTL 可使用 **sscontrol sitename [add | set]** 命令进行配置。要获取更多的信息，请参阅第 392 页的『sscontrol sitename - 配置站点名』。

使用网络接近功能

网络接近是对于请求客户机的每个服务器接近性的计算。要确定网络接近，度量服务器代理程序（必须驻留在每个负载均衡的服务器上）发送 ping 到客户机 IP 地

址，并将响应时间返回给站点选择器。站点选择器将接近响应用于负载平衡决定中。站点选择器将网络接近响应值与来自管理器的权值组合，以创建服务器的最终组合权值。

与站点选择器一起使用网络接近功能是可选的。

站点选择器提供每一站点名可设置的下列网络接近选项：

- 高速缓存生命周期：接近响应有效且保存在高速缓存中的总时间。
- 接近百分比：接近响应的重要性与服务器的健康状况之比（如从管理器权值输入的）。
- 等待所有：确定在对客户机请求作出响应之前，是否等待来自服务器的所有接近（ping）响应。

如果设置为**是**，则度量服务器 ping 客户机以获取接近响应时间。名称服务器等待所有度量服务器响应或发生超时。然后，对于每个服务器，名称服务器将接近响应时间与管理器计算的权值组合，以创建每个服务器的“组合权值”值。站点选择器将向客户机提供具有最佳组合权值的服务器 IP 地址。（预期多数客户机名称服务器具有 5 秒超时。在超出超时之前，站点选择器尝试响应。）

如果设置为**否**，则将根据当前管理器权值向客户机提供名称解析。然后，度量服务器 ping 客户机以获取接近响应时间。名称服务器高速缓存它从度量服务器接收的响应时间。当客户机返回第二个请求时，名称服务器将当前管理器权值与每个服务器的高速缓存 ping 响应值组合，以便获得具有最佳“组合权值”的服务器。站点选择器将此服务器的 IP 地址返回给客户机，以用于客户机的第二个请求。

网络接近选项可在 **sscontrol sitename [add | set]** 命令上设置。请参阅第 369 页的第 27 章，『站点选择器的命令参考』，以获取更多信息。

第 13 章 配置站点选择器组件

执行本章所述步骤之前，请参阅第 117 页的第 12 章，『计划站点选择器组件』。本章阐述了如何为 Load Balancer 的站点选择器组件创建基本配置。

- 请参阅第 169 页的第 20 章，『Dispatcher、CBR 和站点选择器的管理器、顾问程序和度量服务器功能』和第 189 页的第 21 章，『分派器、CBR 和站点选择器的高级功能』，以获取 Load Balancer 的更复杂配置。
- 请参阅第 245 页的第 23 章，『操作和管理 Load Balancer』，以获取有关远程认证管理、Load Balancer 日志和 Load Balancer 组件用法的信息。

配置任务概述

注： 在开始此表中的配置步骤之前，确保您的站点选择器机器和所有服务器连接到网络，具有有效 IP 地址，并且能互相进行 ping 操作。

表 9. 站点选择器组件的配置任务

任务	描述	相关信息
设置站点选择器机器。	查找要求。	第 124 页的『设置站点选择器机器』
设置要负载平衡的机器。	设置负载平衡配置。	第 125 页的『步骤 4. 定义负载平衡服务器』

配置方法

要创建 Load Balancer 的站点选择器组件的基本配置，有四种基本方法可以配置站点选择器组件：

- 命令行
- 脚本
- 图形用户界面（GUI）
- 配置向导

命令行

这是配置站点选择器的最直接方法。命令参数值必须以英文字符输入。唯一的例外是主机名（例如，用于站点名称和服务器命令中）和文件名。

要从命令行启动站点选择器:

1. 在命令提示符下发出 **ssserver** 命令。要停止服务, 输入: **ssserver stop**

注: 对于 Windows 2000, 单击开始 > 设置 > 控制面板 > 管理工具 > 服务。右击 **IBM 站点选择器**, 并选择启动。要停止服务, 遵循相同的步骤, 并选择停止。

2. 下一步, 发出您需要的站点选择器控制命令, 以设置您的配置。此手册中的过程假设使用命令行。命令是 **sscontrol**。要获取关于命令的更多信息, 请参阅第 369 页的第 27 章, 『站点选择器的命令参考』。

您可以输入 **sscontrol** 命令参数的最小化版本。仅需输入参数特有的字母。例如, 要获取文件保存命令的帮助, 可以输入 **sscontrol he f** 而不是 **sscontrol help file**。

要启动命令行界面: 发出 **sscontrol** 以接收 **sscontrol** 命令提示符。

要结束命令行界面: 发出 **exit** 或 **quit**。

注: 在 Windows 2000 上, Dispatcher 组件的 **dsserver** 自动启动。如果您仅使用站点选择器而不使用 Dispatcher 组件, 您可以按如下所示阻止 **dsserver** 自动启动:

1. 在 Windows 2000 “服务” 窗口, 右击 IBM Dispatcher。
2. 选择 “属性”。
3. 在启动类型字段, 选择 “手工”。
4. 单击 “确定”, 并关闭 “服务” 窗口。

脚本

配置站点选择器的命令可以输入到一个配置脚本文件中并一起执行。

注: 要快速执行脚本文件 (例如, **myscript**) 的内容, 使用以下任何命令:

- 要更新当前配置, 使用以下命令从脚本文件运行可执行命令 -
sscontrol file appendload myscript
- 要完全替换当前配置, 从您的脚本文件运行可执行命令, 使用 -
sscontrol file newload myscript

要将当前配置保存到脚本文件 (例如, **savescript**), 运行以下命令:

sscontrol file save savescript

此命令将保存配置脚本文件至 **...ibm/edge/lb/servers/configurations/ss** 目录。

GUI

有关一般说明和 GUI 的示例，请参阅第 444 页的图 41。

要启动 GUI，遵循这些步骤

1. 确保 **ssserver** 正在运行。作为 **root** 用户或管理员，从命令提示符发出以下命令：**ssserver**
2. 下一步，执行以下操作之一：
 - 对于 AIX、Linux 或 Solaris: 输入 **lbadmin**
 - 对于 Windows 2000: 单击开始 > 程序 **IBM WebSphere** > **Edge Components** > **IBM Load Balancer** > **Load Balancer**

要从 GUI 配置站点选择器组件，必须首先在树结构中选择**站点选择器**。一旦连接到主机，即可启动管理器。您也可以创建包含端口和服务器的站点名称，并启动该管理器的顾问程序。

GUI 可用于完成 **sscontrol** 命令将实现的任何任务。例如，要使用命令行定义站点名称，您可以输入 **sscontrol sitename add sitename** 命令。要从 GUI 定义站点名称，右击名称服务器，然后在弹出菜单中左击**添加站点名称**。在弹出窗口中输入站点名称，然后单击**确定**。

已有站点选择器配置文件可以使用**主机**弹出菜单中的**装入新配置**（对于完全替换配置）和**附加到当前配置**（对于更新当前配置）选项来装入。您应该定期地将站点选择器配置保存到文件，使用**主机**弹出菜单中的**保存配置文件**为选项。**文件**菜单位于 GUI 的顶部，使用它可以将当前的主机连接保存到文件，或恢复现有文件中所有 **Load Balancer** 组件的连接。

为了从 GUI 执行命令：从 GUI 树突出显示“主机”节点，并从“主机”弹出菜单中选择**发送命令....**。在命令输入字段中，输入您要执行的命令，例如：**nameserver status**。在当前会话中运行的命令的结果和历史出现在提供的窗口中。

单击 **Load Balancer** 窗口右上角的问号图标可访问**帮助**信息。

- **字段帮助** - 描述每个字段、缺省值
- **如何** - 列出可从该屏幕完成的任务
- **内容** - 所有帮助信息的内容表
- **索引** - 帮助主题的字母索引

要获取有关使用 GUI 的更多信息，请参阅第 443 页的附录 A，『GUI: 一般说明』。

配置向导

如果您使用配置向导，遵循这些步骤：

1. 启动站点选择器上的 **ssserver**：
 - 作为 **root** 用户或管理员运行以下命令：

ssserver

2. 启动站点选择器的向导功能 **sswizard**。

您可以通过在命令提示符下发出 **sswizard** 来启动向导。或，从 GUI 中的站点选择器组件菜单中选择“配置向导”。

站点选择器向导将逐步引导您创建站点选择器组件的基本配置的过程。当您设置使站点选择器能在一组服务器间负载平衡流量的站点名称时，它将询问关于您网络的问题并指导您。

设置站点选择器机器

设置站点选择器机器前，您必须为 **root** 用户（对于 AIX、Linux 或 Solaris）或在 Windows 2000 上是管理员。

您将需要一个不可解析的 DNS 主机名，以用作您设置的一组服务器的站点名称。站点名称是客户机用于访问您的站点（例如，**www.yourcompany.com**）的名称。站点选择器将使用 DNS 为此站点名称在一组服务器之间负载平衡流量。

步骤 1. 启动服务器功能

AIX、Linux 和 Solaris: 要启动服务器功能，输入 **ssserver**。

注： 缺省配置文件（**default.cfg**）启动 **ssserver** 时自动装入。如果您决定在 **default.cfg** 中保存配置，那么下次 **ssserver** 启动时将自动装入此文件中保存的所有信息。

步骤 2. 启动名称服务器

要启动名称服务器，输入 **sscontrol nameserver start** 命令。

可选地，使用 **bindaddress** 关键字仅绑定到指定的地址来启动名称服务器。

步骤 3. 定义站点名和设置站点名选项

站点选择器将发送到站点名的请求平衡到其配置的相应服务器。

站点名是客户机将请求的不可解析的主机名。站点名必须是全限定域名（例如，`www.dnsdownload.com`）。当客户机请求此站点名时，将返回与站点名关联的一个服务器 IP 地址。

要定义站点名，发出下列命令：

```
sscontrol sitename add sitename
```

要设置站点名选项，发出下列命令：

```
sscontrol sitename set sitename option value
```

要获取更多的信息，请参阅第 369 页的第 27 章，『站点选择器的命令参考』。

步骤 4. 定义负载均衡服务器

服务器是运行希望负载平衡的应用程序的机器。*server* 是服务器的符号名称或者点分十进制地址。要从步骤 3 定义站点名上的服务器，发出下列命令：

```
sscontrol server add sitename:server
```

您必须在站点名称下定义多个服务器，以执行负载平衡。

步骤 5. 启动管理器功能（可选）

管理器功能改进负载平衡。在启动管理器功能之前，确保度量服务器已安装在所有的负载平衡机器上。

要启动管理器，发出以下命令：

```
sscontrol manager start
```

步骤 6. 启动顾问程序功能（可选）

顾问程序为管理器提供有关负载平衡服务器响应请求能力的更多信息。顾问程序特定于一个协议。Load Balancer 提供许多顾问程序。例如，要启动特定站点名称的 HTTP 顾问程序，发出以下命令：

```
sscontrol advisor start http sitename:port
```

步骤 7. 定义系统度量（可选）

请参阅第 185 页的『度量服务器』，以获取使用系统度量和度量服务器的信息。

步骤 8. 根据需要设置站点名比例

如果您启动顾问程序，您可以修改包含在负载平衡决策中的给予顾问程序（端口）信息的重要比例。要设置站点名比例，发出 **sscontrol sitename set sitename proportions** 命令。要获取更多的信息，请参阅第 170 页的『状态信息的重要性比例』。

为负载平衡设置服务器

建议使用带有站点选择器组件的度量服务器。请参阅第 185 页的『度量服务器』，以获取在站点选择器负载平衡的所有服务器上设置度量服务器的信息。

第 5 部分 Cisco CSS 控制器组件

此部分提供有关快速启动配置的信息，计划注意事项，并描述配置 Load Balancer 的 Cisco CSS 控制器组件的方法。它包含以下几章：

- 第 129 页的第 14 章，『快速入门配置』
- 第 133 页的第 15 章，『计划 Cisco CSS 控制器组件』
- 第 139 页的第 16 章，『配置 Cisco CSS 控制器组件』

第 14 章 快速入门配置

此快速入门示例显示如何使用 Cisco CSS 控制器组件创建配置。Cisco CSS 控制器提供服务器权值信息，其辅助 Cisco CSS 交换机确定用于负载均衡决策的最佳服务器选择。



图 25. 简单 Cisco CSS 控制器配置

您需要什么？

对于此快速入门配置示例，您将需要以下内容：

- Cisco CSS 交换机
- 带有 Cisco CSS 控制器组件的服务器
- 两台 Web 服务器
- 此配置示例需要五个 IP 地址：
 - 您提供给客户机用于访问 Web 站点 www.Intersplash.com 的 IP 地址 (9.17.32.59)

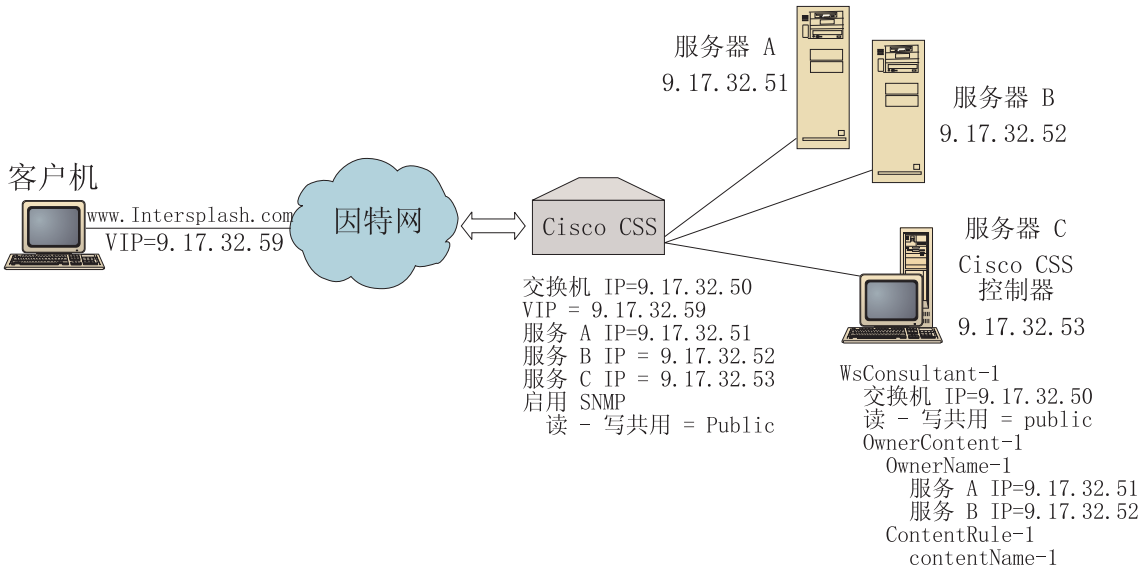
- 到 Cisco CSS 交换机的接口（网关）的 IP 地址（9.17.32.50）
- 服务器 A 的 IP 地址（9.17.32.51）
- 服务器 B 的 IP 地址（9.17.32.52）
- Cisco CSS 控制器服务器 C 的 IP 地址（9.17.32.53）

如何准备？

确保在开始配置此示例之前完成以下步骤：

- 确保正确配置您的 Cisco CSS 交换机。有关配置信息，请参阅 *Cisco Content Services Switch Getting Started Guide*。
- 确保 Cisco CSS 控制器机器可以 ping Cisco CSS 交换机（9.17.32.50）、服务器 A（9.17.32.51）和服务器 B（9.17.32.52）。
- 确保客户机可以 ping VIP（9.17.32.59）

配置 Cisco CSS 控制器组件

有了 Cisco CSS 控制器，您可以使用命令行或图形用户界面（GUI）创建配置。对于此快速入门示例，使用命令行演示配置步骤。

注：必须以英语字符输入参数值。唯一的例外是用于主机名和文件名的参数值。

使用命令行配置

从命令提示符，遵循这些步骤：

1. 在 Cisco CSS 控制器上启动 ccoserver。作为 root 用户或管理员，从命令提示符发出以下命令：**ccoserver**
2. 将一个交换机咨询器添加到 Cisco CSS 控制器配置，指定 Cisco CSS 交换机 IP 接口地址和读 - 写共用名。这些值必须匹配 Cisco CSS 交换机上的相应属性：

```
cctocontrol consultant add SwConsultant-1 address 9.17.32.50  
community public
```

这将检查与 Cisco CSS 交换机的连接性，并验证 SNMP 读 - 写共用名是否在正常工作。

3. 将 ownercontent（OwnerContent-1）添加到交换机咨询器，指定 ownername（OwnerName-1）和 contentrule（ContentRule-1）：

```
cctocontrol ownercontent add SwConsultant-1:OwnerContent-1  
ownername OwnerName-1 contentrule ContentRule-1
```

这些值必须匹配 Cisco CSS 交换机上的相应属性。

现在，Cisco CSS 控制器可以在 SNMP 上与交换机通信，并从此交换机获取必需的配置信息。此步骤后，您应查看 Cisco CSS 控制器中有关在 Cisco CSS 交换机上为指定的 ownercontent 配置哪些服务的信息。

4. 配置要收集的度量类型（活动连接、连接率和 HTTP）和 ownercontent 上每个度量的比例：

```
cococontrol ownercontent metrics SwConsultant-1:OwnerContent-1  
activeconn 45 connrate 45 http 10
```

此命令将配置您要从服务收集的度量信息和比例，以用于权值计算。所有度量的总比例必须等于 100。

5. 启动 Cisco CSS 控制器的交换机咨询器功能：

```
cococontrol consultant start SwConsultant-1
```

使用此命令，所有度量收集器将启动，并且服务权值计算将开始。Cisco CSS 控制器通过 SNMP，使其服务权值计算结果与 Cisco CSS 交换机通信。

现在，您的基本 Cisco CSS 控制器配置完成。

测试您的配置

测试配置是否在工作。

1. 从客户机 Web 浏览器，转至位置 <http://www.Intersplash.com>。如果出现页面，则说明一切正常。
2. 在 Web 浏览器中重新装入页面。
3. 查看以下命令的结果：**cococontrol service report SwConsultant-1:OwnerContent-1:Service-1**。两台 Web 服务器的“总连接数”列合计应为“2”。

使用图形用户界面（GUI）配置

要获取有关使用 Cisco CCS 控制器 GUI 的信息，请参阅第 141 页的『GUI』和第 443 页的附录 A，『GUI：一般说明』。

第 15 章 计划 Cisco CSS 控制器组件

本章描述安装和配置 Cisco CSS 控制器组件之前网络计划人员应考虑的问题。

- 请参阅第 139 页的第 16 章,『配置 Cisco CSS 控制器组件』,以获取有关配置 Cisco CSS 控制器组件的负载平衡参数的信息。
- 请参阅第 227 页的第 22 章,『Cisco CSS 控制器和 Nortel Alteon 控制器的高级功能』,以获取有关如何设置 Load Balancer 的信息,以便得到更多高级功能。
- 请参阅第 245 页的第 23 章,『操作和管理 Load Balancer』,以获取有关远程认证管理、Load Balancer 日志和 Load Balancer 组件用法的信息。

本章包含:

- 『硬件和软件要求』
- 第 134 页的『计划注意事项』
 - 第 134 页的『咨询器在网络中的位置』
 - 第 136 页的『高可用性』
 - 第 137 页的『计算权值』
 - 第 137 页的『问题确定』

硬件和软件要求

硬件要求

- 运行 Cisco CSS 控制器的系统。
- 已安装和配置的 Cisco CSS 11000 系列内容服务交换机

软件要求

- 对于 AIX, 请参阅第 32 页的『AIX 版要求』
- 对于 Linux, 请参阅第 37 页的『Red Hat Linux、SuSE Linux 或 SuSE SLES Linux 的要求』
- 对于 Solaris, 请参阅第 41 页的『Solaris 版要求』
- 对于 Windows 2000, 请参阅第 44 页的『Windows 2000 版要求』

计划注意事项

Cisco CSS 控制器管理一组交换机咨询器。每个咨询器确定由单个交换机负载平衡的服务的权值。配置咨询器提供权值的交换机，以用于内容负载平衡。咨询器使用 SNMP 协议，以将计算后的权值发送到交换机。当负载平衡算法是加权循环法时，此交换机使用这些权值，为其正在进行负载平衡的内容规则选择一台服务器。要确定权值，咨询器使用以下一条或多条信息：

- 可用性和响应时间，其通过使用与在服务上运行的应用程序通信的应用程序顾问程序确定。
- 系统负载信息，其通过从在服务上运行的度量服务器代理程序检索度量值来确定。
- 从交换机获取的有关服务的连接信息。
- 通过 ping 服务获取的可达性信息。

请参阅 *Cisco Content Services Switch Getting Started Guide*，以获取有关内容负载平衡的描述以及配置交换机的详细信息。

要使咨询器获取有关它确定服务权值所需的信息，您必须具有：

- 咨询器与计算权值的服务之间的 IP 连接性。
- 咨询器与交换机（此交换机正在对计算权值的服务器进行负载平衡）之间的 IP 连接性。
- 在交换机上启用的 SNMP。必须同时启用读和写能力。

咨询器在网络中的位置

如第 135 页的图 26 中所述，我们建议咨询器在其提供权值的一个或多个交换机之后连接到网络。某些参数必须在交换机上配置，而某些必须在控制器上配置，以在控制器、交换机和服务之间启用连接性。

在第 135 页的图 26 中：

- 咨询器在其提供权值的交换机之后连接到网络。
- 此网络包含两个 VLAN。
- 要使咨询器在这两个 VLAN 中与服务通信，必须在服务通过其连接的接口及咨询器通过其连接的接口上启用 IP 转发。
- 此交换机的 IP 地址必须配置为咨询器和服务系统上的缺省网关。

请参阅 *Cisco Content Services Switch Getting Started Guide*，以获取有关配置 VLAN 以及交换机上的 IP 路由的详细信息。



图 26. 在交换机之后连接的咨询器的示例

您可以使用以下任何界面管理 Cisco CSS 控制器:

- 浏览器
- GUI (远程或本地)
- 命令行 (远程或本地)

对于远程管理, 在第 136 页的图 27 中:

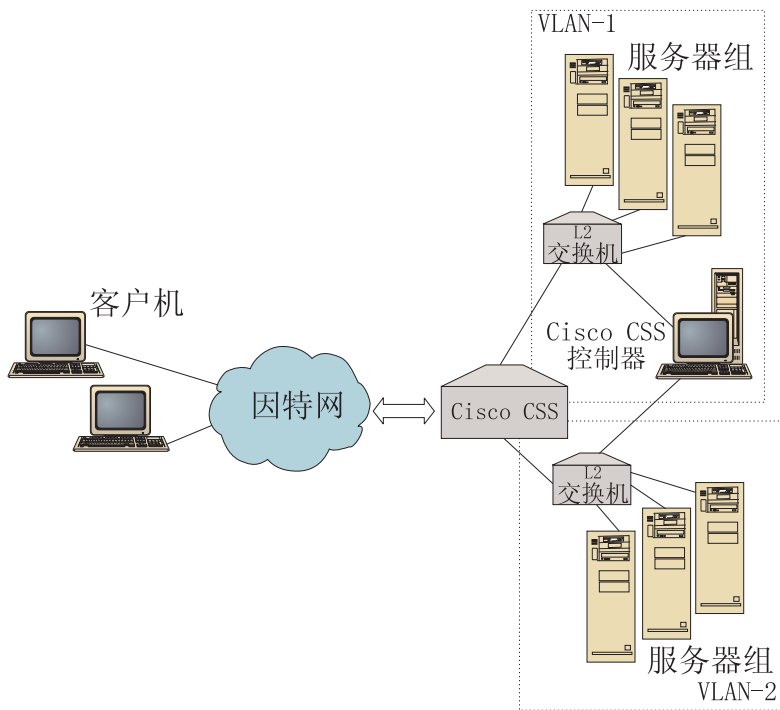
- 咨询器在其提供权值的交换机之后连接。
- 用户界面在交换机之前的远程系统上运行。
- 必须配置此交换机, 以使远程系统通过它与控制器系统通信。

请参阅 *Cisco Content Services Switch Getting Started Guide*, 以获取详细信息。



图 27. 用户界面在交换机之前，在交换机之后配置的咨询器（使用可选高可用性伙伴）的示例

高可用性

控制器高可用性增强 Load Balancer 的容错能力。设计时注意信息包转发高可用性，控制器高可用性包含两个同步运行的控制器，一个具有主角色，另一个具有次角色。

以等同的交换机信息配置每个控制器，并且在同一时刻只有一个控制器活动。这意味着，由高可用性逻辑所决定，只有活动控制器用新权值计算和更新交换机。

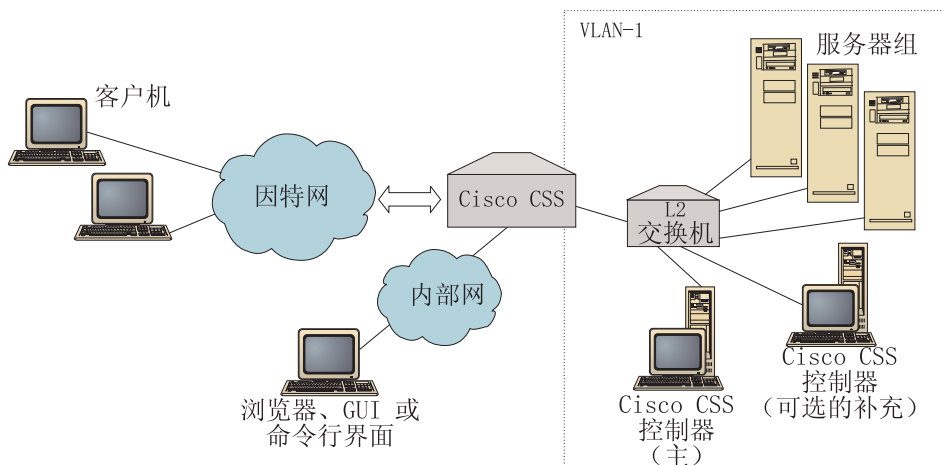
控制器高可用性在您配置的地址和端口上使用简单用户数据报协议（UDP）信息包，以与其伙伴进行通信。这些信息包用于在两个控制器间交换信息，这些信息属于高可用性（到达信息），并用于确定伙伴控制器可用性（工作频率）。如果备用控制器确定活动控制器由于任何原因已导致失败，则备用控制器从失败的活动控制器接管。然后，备用控制器成为活动控制器，并开始使用新权值计算和更新交换机。

除了伙伴可用性以外，到达目标还可以配置为高可用性。控制器高可用性使用到达信息确定哪个控制器是活动的以及哪个控制器是备用的。活动控制器是可以 ping 更多目标并可从其伙伴到达的控制器。

请参阅第 227 页的『高可用性』，以获取更多信息。

计算权值

如果咨询器确定服务不可用，它将暂挂交换机上的服务，以避免交换机在负载平衡请求时考虑到此服务器。当服务再次可用时，控制器激活交换机上的服务，以便考虑对请求进行负载平衡。

问题确定

Cisco CSS 控制器将条目公布到以下日志中：

- server.log
- consultant.log
- highavailability.log
- metriccollector.log
- binary.log

这些日志位于以下目录：

- 对于 AIX、Linux 和 Solaris: `...ibm/edge/lb/servers/logs/cco/consultantName`
- 对于 Windows 2000: `...ibm\edge\lb\servers\logs\cco\consultantName`

在每个日志中，您可以设置日志大小和日志记录级别。请参阅第 249 页的『使用 Load Balancer 日志』，以获取更多信息。

第 16 章 配置 Cisco CSS 控制器组件

执行本章所述步骤之前，请参阅第 133 页的第 15 章，『计划 Cisco CSS 控制器组件』。本章阐述了如何为 Load Balancer 的 Cisco CSS 控制器组件创建基本配置。

- 请参阅第 227 页的第 22 章，『Cisco CSS 控制器和 Nortel Alteon 控制器的高级功能』，以获取更复杂的配置。
- 请参阅第 245 页的第 23 章，『操作和管理 Load Balancer』，以获取有关远程认证管理、日志和 Cisco CSS 控制器组件用法的信息。

配置任务概述

在您开始本章的任何配置方法前：

1. 确保您的 Cisco CSS 交换机和所有服务器配置正确。
2. 配置 Cisco CSS 控制器，确保 Cisco CSS 交换机的地址和 SNMP 共用名匹配 Cisco CSS 交换机上的相应属性。请参阅第 398 页的『ccocontrol consultant - 配置和控制咨询器』，以获取有关配置咨询器的信息。

表 10. Cisco CSS 控制器组件的配置任务

任务	描述	相关信息
设置 Cisco CSS 控制器机器	查找要求	第 142 页的『设置 Cisco CSS 交换机的控制器机器』
测试您的配置	确认配置正在工作	第 144 页的『测试您的配置』

配置方法

要为 Load Balancer 的 Cisco CSS 控制器组件创建基本配置，有三种方法：

- 命令行
- XML 文件
- 图形用户界面（GUI）

命令行

这是配置 Cisco CSS 控制器的最直接方法。此手册中的过程假设使用命令行。命令参数值必须以英文字符输入。唯一的例外是主机名（例如，用于 **consultant add** 命令中）和文件名。

要从命令行启动 Cisco CSS 控制器：

1. 从命令提示符发出 **ccoserver** 命令。要停止服务器，输入：**ccoserver stop**

注：

- a. 对于 Windows 2000，单击开始 > 设置 > 控制面板 > 管理工具 > 服务。右击 **IBM Cisco CSS 控制器** 并选择启动。要停止服务，遵循相同的步骤，并选择停止。
 - b. 在 Windows 2000 上，您可在引导期间自动启动 **ccoserver**：
 - 1) 单击开始 > 设置 > 控制面板 > 管理工具 > 服务。
 - 2) 右击 **IBM Cisco CSS 控制器**，然后选择属性。
 - 3) 单击启动类型字段的箭头，然后选择自动。
 - 4) 单击确定。
2. 下一步，发出您需要的 Cisco CSS 控制器控制命令，以设置您的配置。此手册中的过程假设使用命令行。命令是 **cococontrol**。要获取有关命令的更多信息，请参阅第 397 页的第 28 章，『Cisco CSS 控制器的命令参考』。

您可输入 **cococontrol** 命令参数的缩写版本。仅需输入参数特有的字母。例如，要获取有关文件保存命令的帮助，您可以输入 **cococontrol he f** 来替代 **cococontrol help file**。

要启动命令行界面：发出 **cococontrol** 以接收 **cococontrol** 命令提示符。

要结束命令行界面：发出 **exit** 或 **quit**。

注：在 Windows 2000 上，Dispatcher 组件的 **dsserver** 自动启动。如果您仅使用 Cisco CSS 控制器而不是 Dispatcher 组件，您可以按如下所示阻止 **dsserver** 自动启动：

1. 在 Windows 2000 “服务”窗口中，右击 **IBM Dispatcher**。
2. 选择属性。
3. 在启动类型字段中，选择手工。
4. 单击确定，并关闭“服务”窗口。

XML

当前定义的配置可保存到 XML 文件。这允许在稍后您想快速重新创建配置时装入此配置。

要执行 XML 文件（例如，**myscript.xml**）的内容，使用以下任何命令：

- 要将当前配置保存到 XML 文件，发出以下命令：

```
ccocontrol file save XMLFilename
```

- 要装入一个已保存的配置，发出以下命令：

```
ccocontrol file load XMLFileName
```

只有当您先前已执行 **file save** 后，才使用装入命令。

XML 文件保存在 **...ibm/edge/lb/servers/configurations/ccol** 目录中。

GUI

有关一般说明和图形用户界面（GUI）的示例，请参阅第 444 页的图 41。

要启动 GUI，遵循这些步骤

1. 如果 **ccoserver** 尚未运行，现在作为 **root** 用户运行以下命令以启动它：

```
ccoserver.
```

2. 下一步，执行以下操作之一：

- 对于 AIX、Linux 或 Solaris: 输入 **lbadmin**
- 对于 Windows 2000: 单击**开始 > 程序 > IBM WebSphere > Edge Components > IBM Load Balancer > Load Balancer**

要从 GUI 配置 Cisco CSS 控制器组件：

1. 右击树结构中的 Cisco CSS 控制器。
2. 连接到主机。
3. 创建一个或多个包含期望的所有者内容及其关联度量的交换机咨询器。
4. 启动咨询器。

您可以使用 GUI 来执行任何您要用 **ccocontrol** 命令完成的任务。例如：

- 要使用命令行定义咨询器，输入：**ccocontrol consultant add consultantID address IPAddress community name**。
- 要从 GUI 定义咨询器，右击“主机”节点，然后单击**添加交换机咨询器**。在弹出窗口中输入交换机地址和共用名，然后单击“确定”。
- 使用“主机”弹出菜单中显示的**装入配置**，以装入已有 Cisco CSS 控制器配置文件，并将其附加到当前配置中。

- 选择**将配置文件保存为**，以定期地将您的 Cisco CSS 控制器配置保存到文件中。
- 从菜单栏选择**文件**，以将您当前的主机连接保存到文件，或恢复现有文件中所有 Load Balancer 组件的连接。

要从 GUI 运行命令：

1. 右击**主机**节点，并选择**发送命令...**
2. 在命令输入字段中，输入您要运行的命令；例如，**consultant report**。
3. 单击“发送”。

您在当前会话中运行的命令的结果和历史出现在“结果”框中。

要访问**帮助**，单击 Load Balancer 窗口右上角的问号图标。

- **字段帮助** - 描述每个字段、缺省值
- **如何** - 列出可从该屏幕完成的任务
- **信息中心** - 提供对产品信息的集中式访问

要获取有关使用 GUI 的更多信息，请参阅第 443 页的附录 A，『GUI：一般说明』。

设置 Cisco CSS 交换机的控制器机器

设置 Cisco CSS 控制器机器前，您必须为 root 用户（对于 AIX、Linux 或 Solaris）或在 Windows 2000 上是管理员。

咨询器必须能作为 Cisco CSS 交换机管理员连接到 Cisco CSS 交换机。

当配置咨询器时，您必须配置地址和 SNMP 共用名，以匹配 Cisco CSS 交换机上相应的属性。

要获取该过程中使用的命令的帮助信息，请参阅第 397 页的第 28 章，『Cisco CSS 控制器的命令参考』。

步骤 1. 启动服务器功能

如果 ccoserver 尚未运行，现在作为 root 用户输入 **ccoserver** 来启动它。

注：对于 Windows 2000 上，单击“开始”>“设置”>“控制面板”>“管理工具”>“服务”。右击“IBM Cisco 控制器”，并选择“启动”。

步骤 2. 启动命令行界面

输入 **cococontrol** 以启动命令行界面。

步骤 3. 配置咨询器

您必须配置交换机地址和 SNMP 共用名。这些值必须匹配 Cisco CSS 交换机上的相应属性。

要添加咨询器，输入：

```
consultant add switchConsultantID address switchIPAddress  
community communityName
```

步骤 3. 配置所有者内容

所有者内容是在 Cisco CSS 交换机上定义的所有者的内容规则表示法。所有者名称和内容规则名称必须与在交换机上定义的方式相匹配。

要定义所有者内容，输入：

```
ownercontent add switchConsultantID:ownercontentID ownername ownerName  
contentrule contentRuleName
```

步骤 4. 验证是否正确定义服务

当定义所有者内容时，咨询器通过检索在交换机上配置的服务来完成配置。将交换机上的配置与咨询器的配置相比较，以确保服务匹配。

步骤 5. 配置度量

度量是用于确定服务权值及关联比例的测量（一个度量与另一个度量比较的重要性），并且可以是连接数据度量、应用程序顾问程序度量和度量服务器度量的任何组合。这些比例必须始终总计为 100。

当配置所有者内容时，缺省度量定义为 **activeconn** 和 **connrate**。如果您需要其它度量，或需要完全不同于缺省的度量，输入：

```
ownercontent metrics switchConsultantID:ownercontentID metric1 proportion1  
metric2 proportion2...metricN proportionN
```

步骤 6. 启动咨询器

要启动咨询器，输入：

```
consultant start switchConsultantID
```

这将启动度量收集器，并且权值计算将开始。

步骤 7. 启动度量服务器（可选）

如果在步骤 5 中定义系统度量，则必须在服务机器上启动度量服务器。请参阅第 185 页的『度量服务器』以获取有关使用度量服务器的信息。

步骤 8. 配置高可用性（可选）

要配置高可用性，输入：

```
highavailability add address IPaddress partneraddress IPaddress port 80  
role primary
```

在高可用性环境中，您可以配置多个交换机。要确保在一个交换机接管另一个交换机时权值信息总是可用，必须配置 Cisco CSS 控制器以为所有交换机及其备份提供权值。

请参阅第 227 页的第 22 章，『Cisco CSS 控制器和 Nortel Alteon 控制器的高级功能』以获取有关如何使用及配置控制器高可用性的详细信息。

测试您的配置

测试配置是否在工作。

1. 将咨询器 loglevel 设置为 4。
2. 从 Cisco CSS 交换机断开连接服务器一分钟，**或**，关闭应用程序服务器一分钟。
3. 重新连接服务器，或重新启动应用程序服务器。
4. 将咨询器 loglevel 设置回期望的级别（1）。
5. 查看位于以下目录中的 consultant.log 文件，并查找 **setServerWeights setting service**:
 - 对于 AIX、Linux 和 Solaris: ...ibm/edge/lb/servers/logs/cco/consultantName
 - 对于 Windows 2000: ...ibm\edge\lb\servers\logs\cco\consultantName

第 6 部分 Nortel Alteon 控制器组件

此部分提供有关快速启动配置的信息，计划注意事项，并描述配置 Load Balancer 的 Nortel Alteon 控制器组件的方法。它包含以下几章：

- 第 147 页的第 17 章，『快速入门配置』
- 第 151 页的第 18 章，『计划 Nortel Alteon 控制器组件』
- 第 161 页的第 19 章，『配置 Nortel Alteon 控制器组件』

第 17 章 快速入门配置

此快速入门示例显示如何使用 Nortel Alteon 控制器组件创建配置。Nortel Alteon 控制器将服务器权值提供给 Nortel Alteon Web 交换机。这些权值用于为交换机进行负载均衡的服务选择服务器。



图 28. 简单 Nortel Alteon 控制器配置

您需要什么？

对于此快速入门配置示例，您将需要以下内容：

- 运行 Web OS V9.0 或 V10.0 的 Nortel Alteon Web 交换机
- 带有 Nortel Alteon 控制器组件的服务器
- 两台 Web 服务器
- 与 Nortel Alteon Web 交换机上的某个端口连接的层 2 交换机

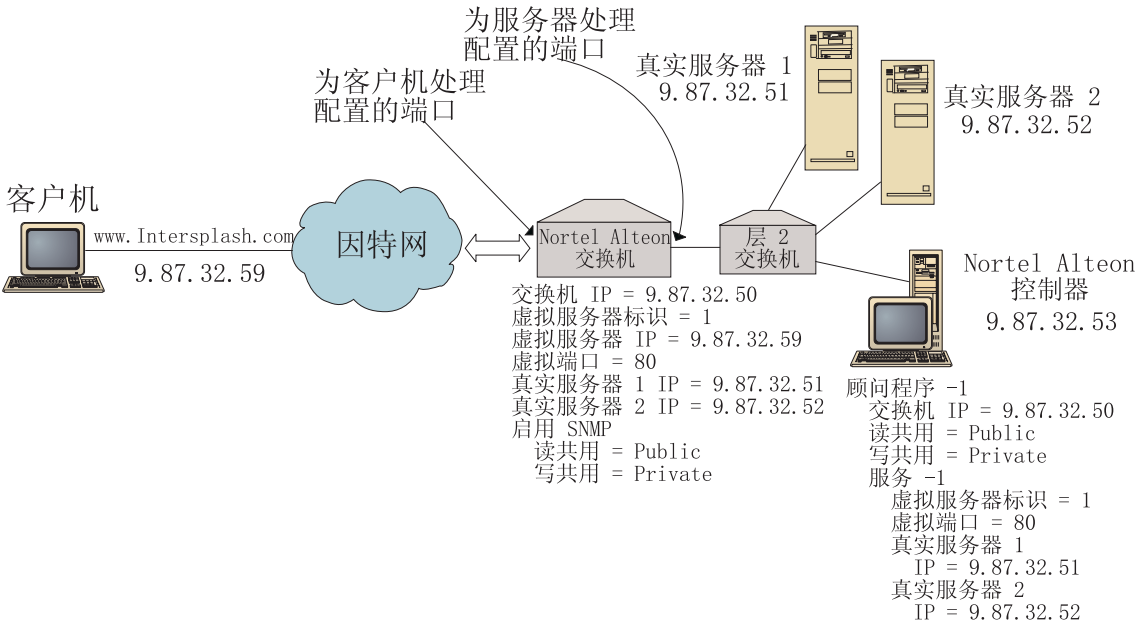
注： 如果不使用层 2 交换机，则 Nortel Alton 控制器机器和 Web 服务器可直接连接到 Nortel Alton Web 交换机上的端口。

- 此配置示例需要五个 IP 地址：
 - 您提供给客户机用于访问 Web 站点 www.Intersplash.com 的 IP 地址 (9.87.32.59)
 - 配置到 Nortel Alton Web 交换机的接口的 IP 地址 (9.87.32.50)
 - 实服务器 1 的 IP 地址 (9.87.32.51)
 - 实服务器 2 的 IP 地址 (9.87.32.52)
 - Nortel Alton 控制器的 IP 地址 (9.87.32.53)

如何准备？

确保在开始配置此示例之前完成以下步骤：

- 确保正确配置 Nortel Alton Web 交换机。（要获取更完整的配置信息，请参阅您的 Nortel Alton Web OS Application Guide）：
 - 在交换机上启用层 4 服务器负载均衡。
 - 在 Nortel Alton Web 交换机上配置 IP 接口 (9.87.32.50)
 - 在 Nortel Alton Web 交换机上启用 SNMP。
 - 在接收客户机请求的 Nortel Alton Web 交换机端口上启用服务器负载均衡客户机处理。
 - 在服务器通过其连接的 Nortel Alton Web 交换机端口上启用服务器负载均衡服务器处理。
 - 将缺省网关配置为实服务器 1、实服务器 2 和 Nortel Alton 控制器上的交换机 IP 接口 (9.87.32.50)。
 - 使用实服务器 1 和实服务器 2 配置 Nortel Alton Web 交换机。
 - 使用包括实服务器 1 和实服务器 2 的服务器组配置 Nortel Alton Web 交换机。为该组指定标识 1。
 - 使用虚拟服务器配置 Nortel Alton Web 交换机。虚拟服务器 IP 地址是 9.87.32.59。为此虚拟服务器指定标识 1。
 - 以使用虚拟端口 80 并由组 1 服务的某个服务配置 Nortel Alton Web 交换机。
- 确保客户机可以 ping 虚拟服务器 IP 地址 9.87.32.59。
- 确保 Nortel Alton 控制器机器可以 ping Nortel Alton Web 交换机 IP 接口 (9.87.32.50)、实服务器 1 (9.87.32.51) 和实服务器 2 (9.87.32.52)。

配置 Nortel Alteon 控制器组件

有了 Nortel Alteon 控制器，您可以使用命令行或图形用户界面（GUI）创建配置。对于此快速入门示例，使用命令行演示配置步骤。

注：必须以英语字符输入参数值。唯一的例外是用于主机名和文件名的参数值。

使用命令行配置

从命令提示符，遵循这些步骤：

1. 在 Nortel Alteon 控制器上启动 `nalserver`。作为 root 用户或管理员，从命令提示符发出以下命令：**nalserver**
2. 将一个咨询器添加到 Nortel Alteon 控制器配置，指定 Nortel Alteon Web 交换机 IP 接口地址。（如果它不同于缺省（public 和 private），则仅指定读共用和写共用：

nalcontrol consultant add Consultant-1 address 9.87.32.50

这将检查与 Nortel Alteon Web 交换机的连接性，并验证 SNMP 共用名是否在正常工作。

3. 将服务（Service-1）添加到咨询器（Consultant-1），指定服务的虚拟服务器标识（1）和虚拟端口号（80）：

nalcontrol service add Consultant-1:Service-1 vsid 1 vport 80

Nortel Alteon 控制器将在 SNMP 上与交换机通信，并从此交换机获取必需的配置信息。此步骤后，您应查看 Nortel Alteon 控制器中有关在 Nortel Alteon Web 交换机上为服务配置什么服务器的信息。

4. 配置要为与服务关联的服务器集收集的度量。

nalcontrol service metrics Consultant-1:Service-1 http 40 activeconn 30 connrate 30

此命令将配置您要从服务器收集哪些度量信息，以及权值计算期间这些度量的相对重要性。

5. 启动 Nortel Alteon 控制器的咨询器功能：

nalcontrol consultant start Consultant-1

使用此命令，所有度量收集器将启动，并且服务器权值计算将开始。Nortel Alteon 控制器通过 SNMP，使其服务器权值计算结果与 Nortel Alteon Web 交换机通信。

现在，您的基本 Nortel Alteon 控制器配置完成。

测试您的配置

测试配置是否在工作。

1. 从客户机 Web 浏览器，转至位置 <http://www.Intersplash.com>。如果出现页面，则说明一切正常。
2. 在 Web 浏览器中重新装入页面。
3. 查看以下命令的结果：**nalcontrol service report Consultant-1:Service-1**。
两台 Web 服务器的“总连接数”列合计应为“2”。

使用图形用户界面（GUI）配置

要获取有关使用 Nortel Alteon 控制器 GUI 的信息，请参阅第 163 页的『GUI』和第 443 页的附录 A，『GUI: 一般说明』。

第 18 章 计划 Nortel Alteon 控制器组件

本章描述安装和配置 Nortel Alteon 控制器组件之前网络计划人员应考虑的问题。

- 请参阅第 161 页的第 19 章,『配置 Nortel Alteon 控制器组件』,以获取有关配置 Nortel Alteon 控制器组件的负载平衡参数的信息。
- 请参阅第 227 页的第 22 章,『Cisco CSS 控制器和 Nortel Alteon 控制器的高级功能』,以获取有关配置顾问程序和度量服务器的信息。
- 请参阅第 245 页的第 23 章,『操作和管理 Load Balancer』,以获取有关远程认证管理、Load Balancer 日志和 Load Balancer 组件用法的信息。

本章包含:

- 『硬件和软件要求』
- 第 152 页的『计划注意事项』
 - 第 152 页的『咨询器在网络中的位置』
 - 第 155 页的『交换机上的服务器属性(由控制器设置)』
 - 第 155 页的『配置备份服务器』
 - 第 156 页的『配置组』
 - 第 157 页的『高可用性』
 - 第 159 页的『调整』
 - 第 159 页的『问题确定』

硬件和软件要求

硬件要求

- 运行 Nortel Alteon 控制器的系统。
- 已安装和配置的 Nortel Alteon Web 交换机。Web 交换机硬件平台是 AD3、AD4、180e 184 和 Passport 8600 的 4/7 层叶板。

软件要求

- Nortel Alteon Web 交换机系列支持的软件是 Web OS V9 或 10。
- 对于 AIX, 请参阅第 32 页的『AIX 版要求』
- 对于 Linux, 请参阅第 37 页的『Red Hat Linux、SuSE Linux 或 SuSE SLES Linux 的要求』

- 对于 Solaris, 请参阅第 41 页的『Solaris 版要求』
- 对于 Windows 2000, 请参阅第 44 页的『Windows 2000 版要求』

计划注意事项

Nortel Alteon 控制器管理一组交换机咨询器。每个咨询器确定由单个交换机负载平衡的服务器的权值。咨询器为其提供权值的交换机是为服务器负载平衡配置的。此咨询器使用 SNMP 协议以将计算的权值发送给交换机。此交换机使用这些权值, 以为其正在进行负载平衡的服务选择一台服务器。要确定权值, 咨询器使用以下一条或多条信息:

- 可用性和响应时间, 其通过使用与在服务器上运行的应用程序通信的**顾问程序**确定。
- 系统负载信息, 其通过从在服务器上运行的**度量服务器代理程序**检索度量值来确定。
- 从交换机获取的有关服务器的连接信息。
- 通过 ping 服务器获取的可达性信息。

请参阅您的 Nortel Alteon Web OS Application Guide, 以获取有关服务器负载平衡的描述以及配置交换机的详细信息。

要使咨询器获取有关它确定服务器权值所需的信息, 您必须具有:

- 咨询器与计算权值的服务器之间的 IP 连接性。
- 咨询器与交换机 (此交换机正在对计算权值的服务器进行负载平衡) 之间的 IP 连接性。
- 在交换机上启用的 SNMP。必须同时启用读和写能力。

咨询器在网络中的位置

咨询器可以在其提供权值的一个或多个交换机之前或之后连接到网络。某些参数必须在交换机上配置, 而某些必须在控制器上配置, 以在控制器、交换机和服务器之间启用连接性。

在第 153 页的图 29 中:

- 咨询器在其提供权值的交换机之后连接到网络。
- 此网络包含两个 VLAN。
- 要使咨询器在这两个 VLAN 中与服务器通信, 必须在服务器通过其连接的接口及咨询器通过其连接的接口上启用 IP 转发。
- 此交换机的 IP 地址必须配置为咨询器和服务器系统上的缺省网关。

请参阅您的 Nortel Alteon Web OS Application Guide 或 Command Reference, 以获取有关配置 VLAN 以及交换机上的 IP 路由的详细信息。



图 29. 在交换机之后连接的咨询器的示例

在第 154 页的图 30 中:

- 此咨询器在交换机之前通过内部网连接至此交换机。
- 必须在交换机上启用服务器负载平衡直接访问方式, 以允许咨询器与交换机和服务器通信。
- 启用了服务器负载平衡直接访问方式, 任何客户机可以将流量直接发送至任何服务器。要将直接服务器访问仅限于咨询器, 您可以将负载平衡 *mnet* 和 *mmask* 指定给交换机。请参阅您的 Nortel Alteon Web OS Application Guide 或 Command Reference, 以获取有关配置服务器负载平衡以及直接服务器交互作用的详细信息。

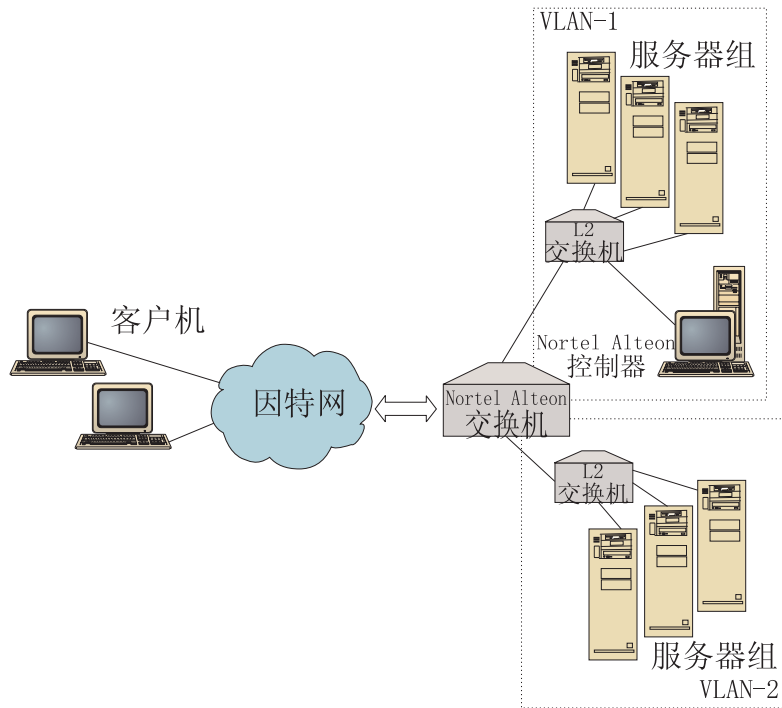

图 30. 在交换机之前通过内部网连接的咨询器示例

您可以使用以下任何界面管理 Nortel Alteon 控制器:

- 浏览器
- GUI
- 远程命令行

在第 155 页的图 31 中:

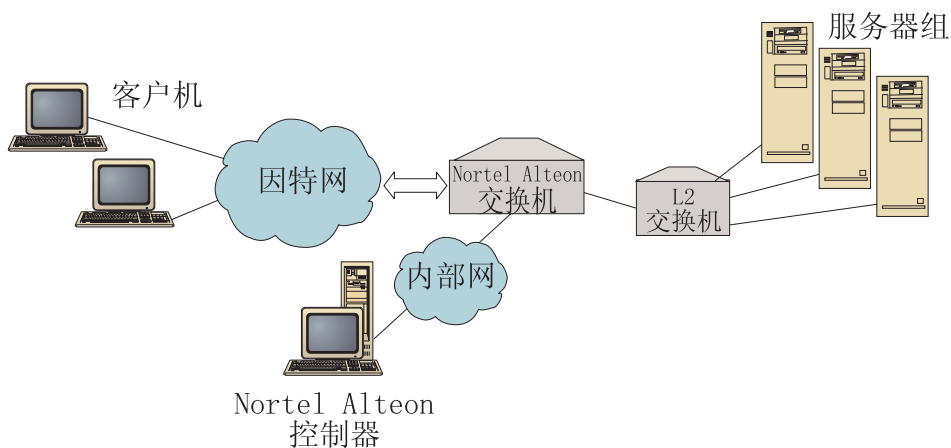
- 咨询器在其提供权值的交换机之后连接。
- 用户界面在交换机之前的远程系统上运行。
- 必须配置网络, 以使用户界面能与控制器通信。



图 31. 交换机之后的咨询器和交换机之前的用户界面的示例

交换机上的服务器属性（由控制器设置）

当咨询器计算提供服务（由交换机负载平衡）的服务器的权值时，此咨询器禁用交换机的正常服务器健康状况检查，以减少到服务器的不必要流量。此咨询器在停止为服务提供权值时重新启用健康状况检查。服务器健康状况检查间隔符合 MIB 变量 `slbNewCgRealServerPingInterval`。

如果咨询器确定服务器不可用，则它将服务器的最大连接数设置为零，以避免交换机在负载平衡请求时考虑到此服务器。当服务器再次可用时，最大连接数恢复到其原始值。服务器最大连接数值符合 MIB 变量 `slbNewCfgRealServerMaxCons`。

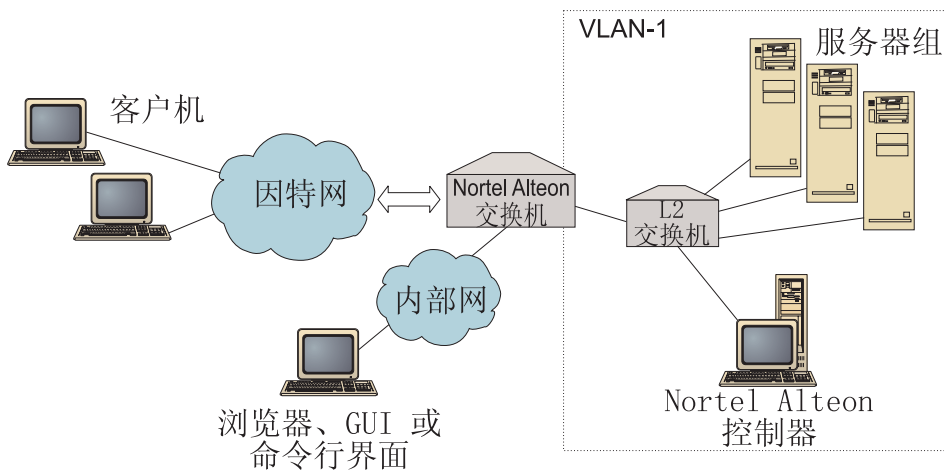
当为实服务器计算某一权值时，为此服务器设置此权值。服务器权值符合 MIB 变量 `slbNewCfgRealServerWeight`。

配置备份服务器

此交换机允许某些服务器配置为其它服务器的备份。如果此交换机确定具有备份的服务器不可用，则它可能会开始将请求发送到备份。当咨询器计算具有备份的服务的权值时，它计算备份服务器及主服务器的权值，随后在需要备份服务器时将权值用于服务器选择。

备份服务器的权值可能比主服务器的权值高。这是因为无请求转发至备份服务器，因此它具有低负载，除非交换机确定要使用它。

要避免使服务器资源空闲，一般惯例是指定给某一服务的服务器用作指定给另一不同服务的服务器的备份。当实现这样的配置时，避免将相同的实服务器指定给多个并行活动的服务。如果发生这种情况，则用于每个服务的服务器（服务器是每个服务的一部分）的权值由咨询器覆盖。

每台实服务器由一个整数标识，并具有权值和 IP 地址属性。两台实服务器可能具有同一 IP 地址。在这种情况下，两台实服务器与同一物理服务器关联。标识为备份的实服务器应仅配置为单个服务的备份。如果相同的物理服务器备份指定给多个服务的服务器，则必须为每个服务配置一次这些相同的服务器，并为它们给定一个对每个服务唯一的服务器标识。这允许备份对它们正在备份的每个服务具有指定给它们的唯一权值。



图 32. 使用备份服务器配置的咨询器示例

配置组

交换机上的服务器可配置为多个组的一部分，并且可在交换机上配置组，以提供多个服务。

因为可能会对多个服务配置同一服务，所以将为服务器作为其一部分的每个服务计算权值。因此，权值有可能不正确，因为在任何时候权值意指哪个服务是未知的。

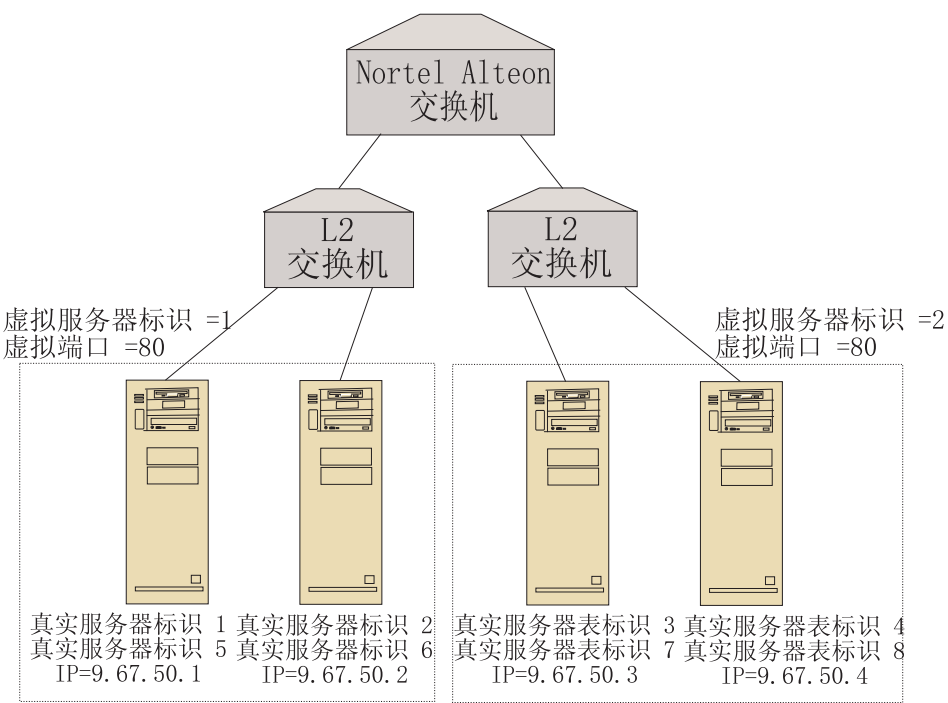
另外，如果咨询器确定一个服务而非另一个服务的权值，咨询器不为其计算权值的服务有可能禁用服务器健康状况检查。在这种情况下，此交换机可能不正确负载平衡该服务。

由于这些可能性，您必须确保服务器不指定给进行负载平衡的多个服务。这并不意味着同一服务器无法提供多个服务的请求。这意味着必须在交换机上为服务器将其处理请求的每个服务配置具有唯一标识的实服务器。

高可用性

Nortel Alteon 控制器和 Nortel Alteon Web 交换机都具有高可用性能力。

您可以两个控制器，以在热备用配置中的不同系统上运行。

当您配置两个或多个交换机以充当一个虚拟 IP 接口路由器（VIR）或一个虚拟 IP 服务器路由器（VSR）时，这些交换机可以彼此备份。

一个咨询器（由控制器管理）仅为一个交换机提供权值。由于任何时候备份交换机都可能接管主交换机，所以您必须对有可能成为主交换机的每个交换机使用咨询器配置控制器。这样，当某个交换机成为主交换机时，就确保了其拥有权值。

另外，当控制器连接到 VIR 时，确保在 VIR 与其中一个交换机失去连接性时，控制器与服务器、交换机和备份控制器通信。

请参阅您的 Nortel Alteon Web OS Application Guide，以获取有关交换机上的高可用性的信息。

控制器高可用性增强 Load Balancer 的容错能力。设计时注意经典信息包转发高可用性，控制器高可用性包含两个同步运行的控制器，一个具有主角色，另一个具有次角色。

每个控制器使用等同交换机信息配置。类似于经典高可用性，在同一时刻只有一个控制器活动。这意味着，由高可用性逻辑所决定，只有活动控制器用新权值计算和更新交换机。

控制器高可用性在您配置的地址和端口上使用简单用户数据报协议（UDP）信息包，以与其伙伴进行通信。这些信息包用于在两个控制器间交换信息，这些信息属于高可用性（到达信息），并用于确定伙伴控制器可用性（工作频率）。如果备

用控制器确定活动控制器由于任何原因已导致失败，则备用控制器从失败的活动控制器接管。然后，备用控制器成为活动控制器，并开始使用新权值计算和更新交换机。

除了伙伴可用性以外，到达目标还可以配置为高可用性。如同经典高可用性一样，控制器高可用性使用到达信息确定哪个控制器是活动的以及哪个控制器是备用的。活动控制器是可以 ping 更多目标并可从其伙伴到达的控制器。

请参阅第 227 页的『高可用性』，以获取更多信息。

在第 159 页的图 33 中：

- 两个 Nortel Alteon 控制器在交换机之后连接。
- 一个控制器是主控制器，并且活动地向交换机提供服务器权值；另一个控制器是备份控制器。
- 这些控制器必须具有 TCP/IP 通信，以使备份控制器知道何时应接管主控制器的职责。
- 将两个 Nortel Alteon Web 交换机配置为 VIR 和 VSR。
- VIR 为服务器提供连接的高可用性。
- VSR 为在交换机上配置的虚拟服务器提供访问的高可用性。
- 其中一个交换机是主交换机，而另一个是备份交换机。
- 主控制器为两个交换机提供权值。
- 备份控制器将工作频率发送至主控制器，以确定何时接管。



图 33. Nortel Alteon 控制器和 Nortel Alteon Web 交换机高可用性的示例

调整

要避免权值更改太频繁，您可以使用灵敏度阈值配置咨询器。灵敏度阈值指定在权值可更改前必须在旧权值和新权值间发生的更改量。请参阅第 232 页的『灵敏度阈值』，以获取更多信息。

如果交换机过度忙于更新权值，您可以增加咨询器休眠时间，以减少控制器、服务器和交换机之间的流量。休眠时间设置两个权值设置周期期间的休眠秒数。

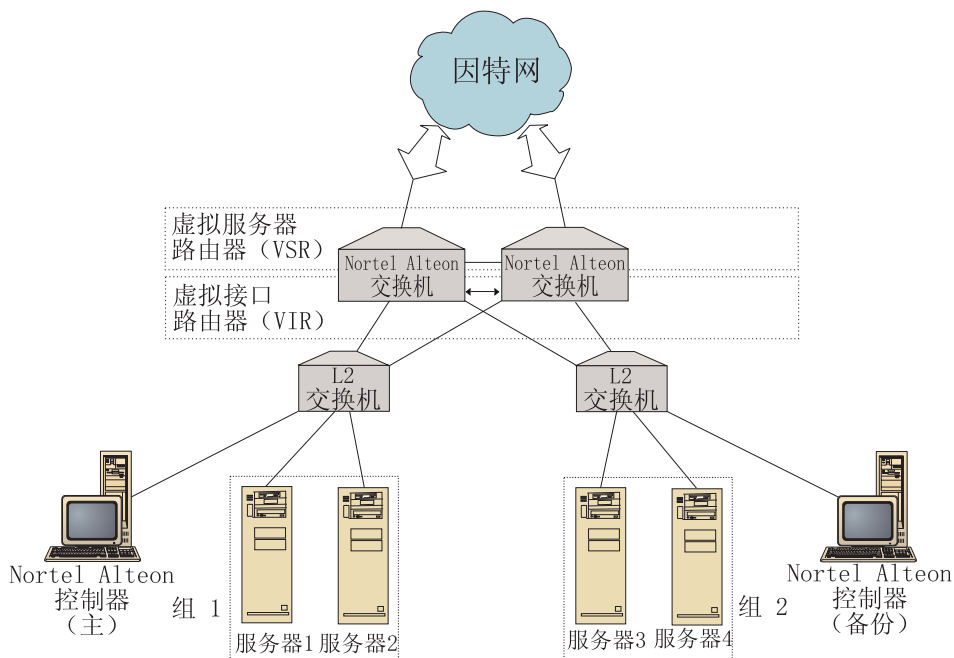
如果服务器处理太多来自咨询器的监视请求，您可以修改度量收集器的休眠时间。请参阅第 231 页的『权值计算休眠时间』，以获取详细描述。

问题确定

Cisco CSS 控制器将条目公布到以下日志中：

- server.log
- consultant.log
- highavailability.log
- metriccollector.log

- binary.log

这些日志位于以下目录:

- 对于 AIX、Linux 和 Solaris: ...ibm/edge/lb/servers/logs/nal/*consultantName*
- 对于 Windows 2000: ...ibm\edge\lb\servers\logs\nal*consultantName*

在每个日志中，您可以设置日志大小和日志记录级别。请参阅第 249 页的『使用 Load Balancer 日志』，以获取更多信息。

第 19 章 配置 Nortel Alteon 控制器组件

执行本章所述步骤之前，请参阅第 151 页的第 18 章，『计划 Nortel Alteon 控制器组件』。本章阐述了如何为 Load Balancer 的 Nortel Alteon 控制器组件创建基本配置。

- 请参阅第 227 页的第 22 章，『Cisco CSS 控制器和 Nortel Alteon 控制器的高级功能』，以获取更复杂的配置。
- 请参阅第 245 页的第 23 章，『操作和管理 Load Balancer』，以获取有关远程认证管理、日志和 Nortel Alteon 控制器组件用法的信息。

配置任务概述

在您开始本章中的任何配置方法前，确保正确地配置您的 Nortel Alteon Web 交换机和所有服务器。

表 11. Nortel Alteon 控制器组件的配置任务

任务	描述	相关信息
配置 Nortel Alteon Web 交换机和服务器	配置交换机。	配置交换机，位于第 164 页
设置 Nortel Alteon 控制器机器	配置控制器。	第 164 页的『步骤 1. 启动服务器功能』
测试您的配置	确认配置正在工作	第 166 页的『测试您的配置』

配置方法

要为 Load Balancer 的 Nortel Alteon 控制器组件创建基本配置，有三种基本方法：

- 命令行
- XML 文件
- 图形用户界面（GUI）

命令行

这是配置 Nortel Alteon 控制器的最直接方法。此手册中的过程假设使用命令行。

要从命令行启动 Nortel Alteon 控制器：

1. 从命令提示符发出 **nalserver** 命令。要停止服务，输入：**nalserver stop**

注:

- a. 对于 Windows 2000，单击“开始”>“设置”>“控制面板”>“管理工具”>“服务”。右击“IBM Nortel Alteon 控制器”并选择“启动”。要停止服务，遵循相同的步骤，并选择“停止”。
 - b. 对于 Windows 2000，您可在引导期间自动启动 **nalserver**:
 - 1) 单击“开始”>“设置”>“控制面板”>“管理工具”>“服务”。
 - 2) 右击“IBM Nortel Alteon 控制器”，然后选择“属性”。
 - 3) 单击“启动”类型字段的箭头，然后选择“自动”。
 - 4) 单击“确定”。
2. 下一步，发出您需要的 Nortel Alteon 控制器控制命令，以设置您的配置。此手册中的过程假设使用命令行。此命令是 **nalcontrol**。要获取有关命令的更多信息，请参阅第 419 页的第 29 章，『Nortel Alteon 控制器的命令参考』。

您可以通过输入参数特有的字母，以使用 **nalcontrol** 命令参数的缩写版本。例如，要获取有关文件保存命令的帮助，您可以输入 **nalcontrol he f**，而不是 **nalcontrol help file**。

要结束命令行界面：输入 **exit** 或 **quit**。

注:

1. 您必须对所有命令参数值使用英文字符。唯一的例外是主机名（用于服务器命令中）和文件名（用于文件命令中）。
2. 在 Windows 2000 上，Dispatcher 组件的 **dsserver** 自动启动。如果只使用 Nortel Alteon 控制器不使用 Dispatcher 组件，可按如下所示阻止 **ndserver** 自动启动:
 - a. 在 Windows 2000 “服务”窗口，右击 IBM Dispatcher。
 - b. 选择“属性”。
 - c. 在启动类型字段，选择“手工”。
 - d. 单击“确定”，并关闭“服务”窗口。

XML

当前定义的配置可保存到 XML 文件。这允许在稍后您想快速重新创建配置时装入此配置。

要执行 XML 文件（例如，**myscript.xml**）的内容，使用以下命令:

- 要将当前配置保存到 XML 文件，发出以下命令:

```
nalcontrol file save XMLFilename
```

只有当您先前已执行 **file save** 后，才使用装入命令。

- 要装入一个已保存的配置，发出以下命令：

```
nalcontrol file load XMLFileName
```

只有当您先前已执行 **file save** 后，才使用装入命令。

XML 文件保存在 **...ibm/edge/lb/servers/configurations/nal/** 目录中。

GUI

对于图形用户界面（GUI）的示例，请参阅第 444 页的图 41。

要启动 GUI:

1. 如果 **nalserver** 尚未运行，现在作为 **root** 用户输入 **nalserver** 来启动它。
2. 下一步，执行以下操作之一：
 - 对于 AIX、Linux 或 Solaris: 输入 **lbadmin**
 - 对于 Windows 2000: 单击**开始** > **程序** > **IBM WebSphere** > **Edge Components** > **IBM Load Balancer** > **Load Balancer**

要从 GUI 配置 Nortel Alteon 控制器组件:

1. 右击树结构中的 Nortel Alteon 控制器。
2. 连接到主机。
3. 创建一个或多个包含期望的服务及其关联度量的交换机咨询器。
4. 启动咨询器。

您可使用 GUI 来执行任何您要用 **nalcontrol** 命令完成的任务。例如:

- 要使用命令行定义到达目标，输入 **nalcontrol highavailability usereach address**。要从 GUI 定义到达目标，右击“高可用性”>“添加到达目标”.... 在弹出窗口中输入此到达地址，然后单击“确定”。
- 使用“主机”弹出菜单中显示的**装入配置**，以将存储在文件中的配置附加到运行的配置。如果您要装入新配置，您必须在装入文件之前停止并重新启动服务器。
- 右击“主机”节点，然后选择**将配置文件另存为**，定期将您的 Nortel Alteon 控制器配置保存到文件中。
- 从菜单栏选择**文件**，以将您当前的主机连接保存到文件，或恢复现有文件中所有 Load Balancer 组件的连接。

要从 GUI 运行命令:

1. 右击**主机**节点，并选择**发送命令**....

2. 在命令输入字段中，输入您要运行的命令；例如，**consultant report**。
3. 单击“发送”。

您在当前会话中运行的命令的结果和历史出现在“结果”框中。

要访问“帮助”，单击 Load Balancer 窗口右上角的问号图标。

- **字段帮助** - 描述每个字段并提供缺省值
- **如何** - 列出可从当前屏幕完成的任务
- **信息中心** - 提供对产品信息 of 的集中式访问

要获取有关使用 GUI 的更多信息，请参阅第 443 页的附录 A，『GUI: 一般说明』。

设置 Nortel Alteon 控制器

要获取该过程中使用的命令的帮助信息，请参阅第 419 页的第 29 章，『Nortel Alteon 控制器的命令参考』。

在设置 Nortel Alteon 控制器机器之前：

- 您必须是 root 用户（在 AIX、Linux 和 Solaris 上），或是管理员（在 Windows 2000 上）。
- Nortel Alteon 控制器必须对 Nortel Alteon Web 交换机和要计算其权值的所有服务器具有 IP 连接性。
- Nortel Alteon Web 交换机必须按如下所示配置：
 1. 在交换机上启用层 4 服务器负载平衡。
 2. 配置 IP 接口。
 3. 启用 SNMP。
 4. 在接收客户机请求的端口上启用服务器负载平衡客户机处理。
 5. 在实服务器通过其连接的端口上启用服务器负载平衡服务器处理。
 6. 为 Web 服务器配置实服务器。
 7. 配置实服务器组，其包含运行应用程序服务器的实服务器。
 8. 配置虚拟服务器。
 9. 在虚拟端口上配置服务，并指定实服务器组来服务它。

步骤 1. 启动服务器功能

如果 nalserver 尚未运行，现在作为 root 用户输入 **nalserver** 来启动它。

注：对于 Windows 2000，单击“开始”>“设置”>“控制面板”>“管理工具”>“服务”。右击“IBM Nortel Alteon 控制器”并选择“启动”。

步骤 2. 启动命令行界面

输入 **nalcontrol** 以启动命令行界面。

步骤 3. 定义 Nortel Alteon Web 交换机咨询器

要添加交换机咨询器，输入：

```
consultant add switchconsultantID address switchIPAddress
```

步骤 4. 将服务添加到交换机咨询器

要添加服务，输入：

```
service add switchConsultantID:serviceID vsid virtualServerID vport  
virtualPortNumber
```

服务由虚拟服务器标识（VSID）和虚拟端口（VPORT）号标识，两者都与先前在交换机上配置的虚拟服务器关联。

步骤 5. 配置度量

度量是用于确定服务器权值的信息。为每个度量指定一个比例来表明其相对于其它度量的重要性。可配置任何度量组合：连接数据度量、应用程序顾问程序度量和度量服务器度量。这些比例必须始终总计为 100。

当配置服务时，缺省度量定义为 **activeconn** 和 **connrate**。如果您需要其它度量，或需要完全不同于缺省的度量，输入：

```
service metrics switchConsultantID:serviceID metricName 50  
metricName2 50
```

步骤 6. 启动咨询器

要启动咨询器，输入：

```
consultant start switchConsultantID
```

这将启动度量收集器，并且权值计算将开始。

步骤 7. 配置高可用性（可选）

要配置高可用性，输入：

```
highavailability add address IPaddress partneraddress IPaddress port 80  
role primary
```

请参阅第 227 页的第 22 章,『Cisco CSS 控制器和 Nortel Alteon 控制器的高级功能』以获取有关如何使用及配置控制器高可用性的详细信息。

步骤 8. 启动度量服务器 (可选)

如果在步骤 5 中定义系统度量,则必须在服务机器上启动度量服务器。请参阅第 237 页的『度量服务器』以获取有关使用度量服务器的信息。

步骤 9. 刷新 Nortel Alteon 控制器配置

如果您修改 Nortel Alteon Web 交换机上的配置,则您可以刷新控制器配置。输入:

```
service refresh
```

建议您在刷新配置之前,停止咨询器。刷新命令更新此配置后,重新启动咨询器。

测试您的配置

测试配置是否在工作。

1. 将咨询器 loglevel 设置为 4。
2. 从 Nortel Alteon Web 交换机断开连接服务器一分钟, **或**, 关闭应用程序服务器一分钟。
3. 重新连接服务器, 或重新启动应用程序服务器。
4. 将咨询器 loglevel 设置回期望的级别 (1)。
5. 查看位于以下目录中的 consultant.log 文件, 并查找 **setServerWeights setting service**。这意味着已尝试将权值发送到交换机。
 - 对于 AIX、Linux 和 Solaris: `...ibm/edge/lb/servers/logs/cco/consultantName`
 - 对于 Windows 2000: `...ibm\edge\lb\servers\logs\cco\consultantName`
6. 显示交换机上的服务器权值, 并验证这些权值是否匹配控制器报告中所显示的权值。

第 7 部分 Load Balancer 的功能和高级功能部件

本部分提供有关 Load Balancer 可用的功能和高级配置功能部件的信息。它包含以下几章:

- 第 169 页的第 20 章, 『Dispatcher、CBR 和站点选择器的管理器、顾问程序和度量服务器功能』
- 第 189 页的第 21 章, 『分派器、CBR 和站点选择器的高级功能』
- 第 227 页的第 22 章, 『Cisco CSS 控制器和 Nortel Alteon 控制器的高级功能』

第 20 章 Dispatcher、CBR 和站点选择器的管理器、顾问程序和度量服务器功能

本章说明如何配置负载平衡参数以及如何设置 Load Balancer 的管理器、顾问程序和度量服务器功能。

注：阅读本章时，如果您没有使用 Dispatcher 组件，那么用下列项替换“dscontrol”：

- 对于 CBR，使用 **cbrcontrol**
- 对于站点选择器，使用 **sscontrol**（请参阅第 369 页的第 27 章，『站点选择器的命令参考』）

表 12. Load Balancer 的高级配置任务

任务	描述	相关信息
可选，更改负载平衡设置	可更改以下负载平衡设置： <ul style="list-style-type: none">• 赋予状态信息的重要性的比例 缺省比例为 50-50-0-0。如果您使用缺省，则不使用来自顾问程序、度量服务器和 WLM 的信息。• 权值• 管理器固定权值• 管理器时间间隔• 灵敏度阈值• 平滑指数	第 170 页的『优化 Load Balancer 提供的负载平衡』
当管理器标记一台或多台服务器当机 / 运行时，使用脚本生成警告或记录服务器故障	Load Balancer 提供触发脚本（当管理器标记一台或多台服务器当机 / 运行时，您可定制此脚本）的用户出口	第 174 页的『使用脚本以生成警告或记录服务器故障』
使用顾问程序	描述和列出报告有关服务器特定状态的顾问程序。	第 174 页的『顾问程序』
使用 HTTP 顾问程序请求 / 响应（URL）选项	定义唯一的客户机 HTTP URL 字符串，特定给您要机器上查询的服务	第 179 页的『使用请求 / 响应（URL）选项配置 HTTP 顾问程序』
使用自顾问程序	在 Load Balancer 2 层 WAN 配置中提供后端服务器负载状态。	第 180 页的『在 2 层 WAN 配置中使用自顾问程序』

表 12. Load Balancer 的高级配置任务 (续)

任务	描述	相关信息
创建定制顾问程序	描述如何写您自己的定制顾问程序	第 181 页的『创建定制（可定制的）顾问程序』
使用度量服务器代理程序	度量服务器向 Load Balancer 提供系统负载信息	第 185 页的『度量服务器』
使用工作负载管理器顾问程序（WLM）	WLM 顾问程序向 Load Balancer 提供系统负载信息	第 187 页的『工作负载管理器顾问程序』

优化 Load Balancer 提供的负载平衡

Load Balancer 的管理器功能基于以下设置执行负载平衡：

- 『状态信息的重要性比例』
- 第 171 页的『权值』
- 第 172 页的『管理器时间间隔』
- 第 176 页的『顾问程序时间间隔』
- 第 176 页的『顾问程序报告超时』
- 第 173 页的『灵敏度阈值』
- 第 173 页的『平滑指数』

可以更改这些设置以优化网络负载平衡。

状态信息的重要性比例

管理器可在其权值确定中使用一些或所有以下外部因素：

- **活动连接：** 每台负载平衡服务器上活动连接的数目（由执行程序跟踪）。此比例不用于站点选择器。

或 -

Cpu： 每一负载平衡服务器上使用的 CPU 百分率（度量服务器代理程序的输入）。仅对于站点选择器，此比例出现在活动连接比例列的位置。

- **新建连接：** 每台负载平衡服务器上新的连接的数目（由执行程序跟踪）。此比例不用于站点选择器。

或 -

内存： 每一负载平衡服务器上使用的内存百分率（度量服务器代理程序的输入）。仅对于站点选择器，此比例出现在新连接比例列的位置。

- **端口特定的：** 在端口上侦听的顾问程序的输入。
- **系统度量：** 来自系统监视工具（例如度量服务器或 WLM）的输入。

除每个服务器的当前权值和计算其权值所需要的一些其它信息外，管理器将从执行程序得到前两个值（活动和新建的连接）。这些值是根据执行程序内部生成和存储的信息得出的。

注：对于站点选择器，管理器获取度量服务器的前两个值（cpu 和内存）。

您可更改每个群集（或站点名称）基础上的四个值的相对重要性比例。将比例看作百分比；相对比例之和必须等于 100%。缺省比率 50/50/0/0 将忽略顾问程序和系统信息。在您的环境中，您可能需要试用不同的比例来查找能提供最佳性能的组合。

注：当添加顾问程序（不是 WLM），如果端口比例是零，那么管理器增加此值至 1。因为相对比例和数必须总计 100，最高值就减少 1。

添加 WLM 顾问程序，如果系统度量比例是零，那么管理器增加此值至 1。因为相对比例和数必须总计 100，最高值就减少 1。

活动连接的数目不仅取决于客户机的数目，还取决于使用负载平衡服务器提供的服务所必需的时间长度。如果客户机连接较快（如使用 HTTP GET 服务的小 Web 页面），则活动连接数就会相当小。如果客户机连接较慢（如数据库查询），则活动连接的数目就会较大。

您应该避免设置活动和新建连接比例值太低。您将禁用负载平衡和平滑功能，除非您将最前面的两个值设置为 20 以上。

要设置重要值比例，使用 **dscontrol cluster set cluster proportions** 命令。请参阅第 318 页的『dscontrol cluster - 配置群集』以获取更多信息。

权值

管理器功能根据执行程序的内部计数器、来自顾问程序的反馈和来自系统监视程序（如度量服务器）的反馈设置权值。运行管理器时如果您要手工设置权值，在 **dscontrol server** 命令上指定 **fixedweight** 选项。对于 **fixedweight** 选项的描述，请参阅第 172 页的『管理器固定权值』。

权值应用于一个端口上的所有服务器。对于任何特定端口，根据两台服务器之间的相对权值在它们之间分配请求。例如，如果一台服务器的权值设置为 10，而另一台的设置为 5，则权值设置为 10 的服务器获得的请求数应是权值设置为 5 的服务器的两倍。

要指定任何服务器能够具有的最大权值，使用 **dscontrol port set port weightbound weight** 命令。此命令将影响每台服务器将获得的请求的数量差异大小。如果将最大权值设置为 1，则所有服务器的权值都为 1；如果停顿，则为 0；

如果标记关闭，则为 -1。增大此数值，则服务器之间的权值差异也相应增大。当最大权值为 2 时，一台服务器获取的请求数量可能是另一台服务器的两倍。当最大权值为 10 时，一台服务器获取的请求数量可能是另一台服务器的 10 倍。缺省最大权值是 20。

如果顾问程序发现服务器已经当机，将通知管理器，后者则将该服务器权值设置为零。这样，只要权值仍为零，执行程序就不发送任何其它连接给该服务器。在权值改变之前，如果还有任何活动的连接，则将保留它们正常完成。

管理器固定权值

没有管理器，顾问程序将无法运行并不能检测服务器是否当机。如果选择运行顾问程序，但是不希望管理器更新已经为特定服务器设定的权值，在 `dscontrol server` 命令中使用 **fixedweight** 选项。例如：

```
dscontrol server set cluster:port:server fixedweight yes
```

fixedweight 设置为 **yes** 以后，使用 **dscontrol server set weight** 命令将权值设置为您希望的值。当管理器运行时服务器权值将保持固定，直至您发出另一个 `dscontrol server` 命令并将 **fixedweight** 设置为 **no**。要获取更多信息，请参阅第 358 页的『`dscontrol server` - 配置服务器』。

发送 TCP 复位到当机服务器（仅 Dispatcher 组件）

如果已激活 **TCP 复位**，那么在客户机有到权值为 0 的服务器的连接时，Dispatcher 将发送 TCP 复位到客户机。当服务器的权值配置为 0 或当顾问程序将它标记为当机时，其权值可能为 0。TCP 复位将导致立即关闭连接。此功能部件对使用期限长的连接有用，它能加快客户机重新协商已失败连接的能力。要激活 TCP 复位，使用 **dscontrol port add|set port reset yes** 命令。复位的缺省值为 **no**。

注：TCP 复位适用于所有 Dispatcher 的转发方法。但是，要使用 TCP 复位功能部件，**dscontrol executor** 命令的 **clientgateway** 必须设置为路由器地址。

要配置与 TCP 复位联合的有用功能部件是**顾问程序重试**。在此功能部件中，顾问程序在标记服务器当机之前有能力重试连接。这有助于避免顾问程序过早地将服务器标记为当机，而这将导致连接复位问题。即，仅因为顾问程序第一次尝试失败并不意味着现有连接还将失败。请参阅第 177 页的『顾问程序重试』，以获取更多信息。

管理器时间间隔

为了优化整体性能，需要限制管理器与执行程序相互作用的频率。可以通过输入 **dscontrol manager interval** 与 **dscontrol manager refresh** 命令更改此间隔。

管理器时间间隔指定了管理器更新执行程序在路由连接中使用的服务器权值的频率。如果管理器时间间隔太短，就会由于管理器经常中断执行程序从而导致性能差。如果管理器时间间隔太长，则可能意味着执行程序请求路由将不是根据精确的和最新的信息得出的。

例如，要将管理器时间间隔设置为 1 秒，需要输入以下命令：

```
dscontrol manager interval 1
```

管理器刷新周期指定管理器询问执行程序状态信息的频率。刷新周期根据间隔时间来确定。

例如，要将管理器刷新周期设置为 3，则输入以下命令：

```
dscontrol manager refresh 3
```

这导致管理器在向执行程序询问状态信息之前，要等待 3 个时间间隔。

灵敏度阈值

其它方法可用于优化您服务器的负载平衡。为了以最快速度工作，仅当权值更改很大时，才更新服务器权值。当服务器状态只有微小更改或无更改时，频繁更新权值将会导致不必要的开销。当一个端口上的所有服务器总权值的百分率权值更改大于灵敏度阈值时，管理器将更新执行程序使用的权值以分配连接。例如，假设，总权值从 100 更改为 105。改变为 5%。使用缺省灵敏度阈值 5，管理器将不更新执行程序所使用的权值，因为百分比改变没有超过阈值。然而，如果总权值从 100 改为 106，管理器就会更新权值。要将管理器的灵敏度阈值设置为不同于缺省（例如 6）时，请输入以下命令：

```
dscontrol manager sensitivity 6
```

大多数情况下，您不需要更改这个值。

平滑指数

管理器动态地计算服务器权值。因此，更新过的权值有可能相对以前的权值有很大的不同。这在大多数情况下不会出现问题。但偶尔也会对负载平衡请求的方法产生一个振荡效应。例如，一个服务器由于权值很大可能会最终接收大部分请求。管理器将会看到服务器具有大量活动连接而响应很慢。然后管理器将把权值转移到空闲服务器，但那里会出现同样情况，导致不能有效利用资源。

要减轻这种问题，管理器使用了平滑指数。平滑指数限制对服务器权值的更改量，有效地平滑请求分配中的更改。较大的平滑指数将使服务器权值的变动幅度较小。较小的平滑指数将使服务器权值的变动幅度很大。平滑指数的缺省值为 1.5。

在 1.5 时，服务器权值可以适当的变化的。指数为 4 或 5 将使权值更稳定。例如，要将平滑指数设置为 4，请输入如下命令：

```
dscontrol manager smoothing 4
```

大多数情况下，您不需要更改这个值。

使用脚本以生成警告或记录服务器故障

Load Balancer 提供触发可定制脚本的用户出口。您可创建脚本以执行自动操作，如当管理器标记服务器当机或仅记录故障事件时，提醒管理员。可定制的样本脚本位于 **...ibm/edge/lb/servers/samples** 安装目录。要运行文件，您必须将其移至 **...ibm/edge/lb/servers/bin** 目录并除去“.sample”文件扩展名。提供下列样本脚本：

- **serverDown** - 管理器标记服务器当机。
- **serverUp** - 管理器标记服务器恢复运行。
- **managerAlert** - 为特殊端口标记所有服务器当机。
- **managerClear** - 在为特殊端口标记所有服务器当机以后，现在至少启动一台服务器。

顾问程序

顾问程序是 Load Balancer 中的代理程序。它们的目的是访问服务器健康状况和负载。它们通过与服务器进行预设客户机式交换来操作。顾问程序可以当作应用程序服务器的轻量级客户机。

对于大部分流行的协议，此产品提供几个特定协议的顾问程序。然而，不需要将提供的所有顾问程序与 Load Balancer 的每个组件一起使用。（例如，不会将 CBR 组件和 Telnet 顾问程序一起使用。）Load Balancer 也支持“定制顾问程序”概念，它允许用户编写自己的顾问程序。

对于 Linux，使用绑定特定的服务器应用程序的限制是： 将具有绑定特定的服务器应用程序（包含其它 Load Balancer 组件，如 CBR 或站点选择器）的负载均衡服务器绑定到群集 IP 地址时，Load Balancer 不支持使用顾问程序。

对于 Solaris，使用绑定特定的服务器应用程序的限制是： 如果使用 arp publish 替代 ifconfig alias 命令，则将具有绑定特定的服务器应用程序（包含其它 Load Balancer 组件，如 CBR 或站点选择器）的负载均衡服务器绑定到群集 IP 地址时，Load Balancer 将支持使用顾问程序。然而，在使用顾问程序而不是绑定特定的服务器应用程序时，不要在此服务器应用程序所在的同一台机器上并列配置 Load Balancer。

注: 当 Load Balancer 在具有多个网络适配卡的计算机上运行时, 如果您想要顾问程序流量流经某个特定适配器, 则您可以强制信息包的源 IP 地址作为特定的地址。要强制顾问程序信息包源地址作为特定地址, 请将以下内容添加到相应的 Load Balancer 启动脚本文件 (dsserver、cbrserver 或 ssserver) 的 `java...SRV_XXXConfigServer...` 行。

```
-DND_ADV_SRC_ADDR=dotted-decimal_IP_address
```

顾问程序是如何工作的

顾问程序定期打开与每个服务器的 TCP 连接并将请求消息发送到该服务器。消息内容特定于运行在服务器上的协议。例如, HTTP 顾问程序发送 HTTP “HEAD” 请求给服务器。

然后顾问程序侦听服务器的响应。获取响应后, 顾问程序评估此服务器。要计算此“负载”值, 大部分顾问程序测量服务器的响应时间, 然后用此值 (以毫秒为单位) 来作为负载值。

然后顾问程序将负载值报告给管理器功能部件, 结果将出现在管理器报告的“端口”列中。然后管理器计算所有源的聚集权值, 每个源的比例, 并将这些权值设置到执行程序功能中。然后执行程序使用这些权值对新进入的客户机连接进行负载平衡。

如果顾问程序确定服务器是活动的并且工作正常, 它将向管理器报告一个正的、非零负载值。如果顾问程序确定服务器不是活动的, 它将返回一个特殊的负载值 (-1)。管理器和执行程序直至服务器已恢复运行后才把任何进一步的连接转发至此服务器。

启动和停止顾问程序

您可跨越所有群集 (组顾问程序) 为特殊端口启动顾问程序。或, 您可选择在相同端口, 但在不同的群集 (群集 / 站点特定顾问程序) 上运行不同顾问程序。例如, 如果有三个群集 (*clusterA*、*clusterB*、*clusterC*) 定义的 Load Balancer, 每个有端口 80, 您可执行下列操作:

- 群集 / 站点特定顾问程序: 要为 *clusterA* 启动端口 80 的顾问程序, 指定群集和端口:

```
dscontrol advisor start http clusterA:80
```

此命令将为 *clusterA* 启动端口 80 上的 http 顾问程序。http 顾问程序将为 *clusterA* 在所有连接到端口 80 的服务器上提供建议。

- 组顾问程序: 要为所有其他群集在端口 80 上启动定制顾问程序, 仅指定此端口:

```
dscontrol advisor start ADV_custom 80
```

此命令将为 *clusterB* 和 *clusterC* 启动端口 80 上的 *ADV_custom* 顾问程序。您的定制顾问程序将为 *clusterB* 和 *clusterC* 在所有连接到端口 80 的服务器上建议。（要获取更多关于定制顾问程序的信息，请参阅第 181 页的『创建定制（可定制的）顾问程序』。）

注：组顾问程序将在所有群集 / 站点（当前没有群集 / 站点特定顾问程序）上提供建议。

为组顾问程序使用上面的配置示例，您可选择为一个群集上端口 80 或两个群集（*clusterB* 和 *clusterC*）停止定制顾问程序 *ADV_custom*。

- 要只停止 *clusterB* 上的端口 80 定制顾问程序，指定群集和端口：

```
dscontrol advisor stop ADV_custom clusterB:80
```
- 要停止 *clusterB* 和 *clusterC* 上的端口 80 定制顾问程序，仅指定端口：

```
dscontrol advisor stop ADV_custom 80
```

顾问程序时间间隔

注：顾问程序缺省值应该对绝大多数可能的方案非常有效。输入其它非缺省值时必须小心。

顾问程序时间间隔指定了顾问程序向其正监视的端口上的服务器询问状态然后向管理器报告结果的频率。如果顾问程序时间间隔太短，就会由于管理器经常中断服务器从而导致性能差。如果顾问程序时间间隔太长，则可能意味着管理器关于权值的判定不是基于准确、最新的信息。

例如，要将端口 80 的 HTTP 顾问程序时间间隔设置为 3 秒，请输入以下命令：

```
dscontrol advisor interval http 80 3
```

指定顾问程序时间间隔时间比管理器时间间隔短没有意义。缺省顾问程序间隔是 7 秒。

顾问程序报告超时

要确保管理器在其负载平衡判定中没有使用过时信息，管理器将不使用来自时间戳记比顾问程序报告超时中设置的时间还早的顾问程序的信息。顾问程序报告超时时应比顾问程序轮询间隔长。如果超时值比间隔更小，则管理器将忽略逻辑上应使用的报告。缺省情况下，顾问程序报告不超时 - 缺省值是 *unlimited*。

例如，要将端口 80 的 HTTP 顾问程序设置顾问程序报告超时为 30 秒，请输入以下命令：

```
dscontrol advisor timeout http 80 30
```

要获取更多关于设置顾问程序报告超时的信息，请参阅第 311 页的『dscontrol advisor - 控制顾问程序』。

服务器的顾问程序连接超时和接收超时

对于 Load Balancer，您可以设置顾问程序的超时值，在该值它检测到服务器（服务）上的特定端口发生故障。故障服务器超时值（connecttimeout 和 receivetimeout）确定在报告连接或接收故障之前，顾问程序可等待的时间。

要获取最快故障服务器 检测，设置顾问程序连接和接收超时为最小值（一秒），并设置顾问程序和管理器间隔时间为最小值（一秒）。

注：如果您的环境遇到中到大流量，以至服务器的响应时间延长，请小心不要将 connecttimeout 和 receivetimeout 值设置得太小，否则顾问程序可能会过早地将繁忙的服务器标记为故障服务器。

例如，要为端口 80 的 HTTP 顾问程序设置 connecttimeout 和 receivetimeout 为 9 秒，请输入以下命令：

```
dscontrol advisor connecttimeout http 80 9
dscontrol advisor receivetimeout http 80 9
```

连接和接收超时缺省值是为顾问程序间隔时间指定值的 3 倍。

顾问程序重试

在标记服务器当机之前，顾问程序将重试连接的能力。在服务器查询失败次数达到重试数加 1 之后，顾问程序将标记服务器当机。建议**重试**值不要大于 3。以下命令将为端口 389 上的 LDAP 顾问程序设置重试值 2。

```
dscontrol advisor retry ldap 389 2
```

顾问程序列表

- 缺省情况下，**HTTP** 顾问程序打开一个连接，发送 HEAD 请求，然后等待请求连接，并将经过时间作为负载返回。请参阅第 179 页的『使用请求 / 响应（URL）选项配置 HTTP 顾问程序』以获取更多关于如何更改 HTTP 顾问程序请求类型的信息。
- **HTTPS** 顾问程序是 SSL 连接的“重量级”顾问程序。它执行与服务器的全部 SSL 套接字连接。HTTPS 顾问程序打开一个 SSL 连接，发送 HTTPS 请求，等待响应，然后关闭连接，并将经过时间作为负载返回。（另见 SSL 顾问程序，它是 SSL 连接的“轻量级”顾问程序。）

注：HTTPS 顾问程序与服务器密钥或证书内容无相关性，但它们必须未到期。

- **FTP** 顾问程序打开一个连接，发送 SYST 请求，等待响应，然后关闭连接，并将经过时间作为负载返回。
- **LDAP** 顾问程序打开一个连接，发送匿名 BIND 请求，等待响应，然后关闭连接，并将经过时间作为负载返回。
- **Telnet** 顾问程序打开一个连接，等待服务器的初始消息，然后关闭连接，并将经过时间作为负载返回。
- **NNTP** 顾问程序打开一个连接，等待服务器的初始消息，发出退出命令，然后关闭连接，并将经过时间作为负载返回。
- **IMAP** 顾问程序打开一个连接，等待服务器的初始消息，发出退出命令，然后关闭连接，并将经过时间作为负载返回。
- **POP3** 顾问程序打开一个连接，等待服务器的初始消息，发出退出命令，然后关闭连接，并将经过时间作为负载返回。
- **SMTP** 顾问程序打开一个连接，等待服务器的初始消息，发出退出命令，然后关闭连接，并将经过时间作为负载返回。
- **SSL** 顾问程序 是 SSL 连接的“轻量级”顾问程序。它不建立与服务器的全部 SSL 套接字连接。SSL 顾问程序打开一个连接，发送 SSL_CLIENT_HELLO 请求，等待响应，然后关闭连接，并将经过时间作为负载返回。（另见 HTTPS 顾问程序，它是 SSL 连接的“重量级”顾问程序。）

注：SSL 顾问程序与密钥管理或证书无相关性。

- **ssl2http** 顾问程序启动并在端口 443 下所列的服务器上提供建议，但是顾问程序不为 HTTP 请求打开到“mapport”的套接字。当客户机到代理的协议为 SSL 且代理到服务器的协议为 HTTP 时，只能使用 CBR 的 ssl2http 顾问程序。请参阅第 98 页的『负载平衡 SSL 中的客户机到代理和 HTTP 中的代理到服务器』，以获取更多的信息
- 高速缓存代理（cachingproxy）顾问程序 打开一个连接，发送高速缓存代理特定 HTTP GET 请求，并将响应解释为高速缓存代理负载。

注：使用高速缓存代理顾问程序时，高速缓存代理需要在所有进行负载平衡的服务器上运行。Load Balancer 驻留的机器不需要安装高速缓存代理，除非它位于进行负载平衡的同一台机器上。

- **DNS** 顾问程序打开一个连接，发送 DNS 的指针查询，等待响应，然后关闭连接，并将经过时间作为负载返回。
- **连接** 顾问程序不与服务器交换任何特定协议的数据。它只测量打开和关闭与服务器的 TCP 连接所用的时间。如果服务器应用程序使用 TCP，但对于该较高级别的协议尚无 IBM 提供的或定制的顾问程序，此顾问程序是有用的。

- **ping** 顾问程序不打开与服务器的 TCP 连接，但报告该服务器是否响应 ping。而 ping 顾问程序可用在任何端口上，它被设计用于使用通配符端口的配置，通过它，多协议流量可以流动。它对于用非 TCP 协议来配置服务器同样是有用的，例如 UDP。
- **到达**顾问程序与它的目标机进行 ping 操作。设计此顾问程序用于 Dispatcher 的高可用性组件确定“到达目标”的可到达性。它的结果流到高可用性组件，且不出现在管理器报告中。与其余顾问程序不同，到达顾问程序用 Dispatcher 组件的管理器功能自动启动。
- **DB2** 顾问程序和 DB2 服务器联合使用。Dispatcher 不需要客户写自己的定制顾问程序，它拥有内置的检查 DB2 服务器健康状况的能力。DB2 顾问程序仅与 DB2 连接端口通信，不与 Java 连接端口通信。
- **自**顾问程序收集后端服务器的负载状态信息。使用 2 层配置（Dispatcher 提供从自顾问程序到顶层 Load Balancer 的信息）的 Dispatcher 时，您可使用自顾问程序。自顾问程序明确地测量在执行程序级别 Dispatcher 的后端服务器上每秒速率的连接数。请参阅第 180 页的『在 2 层 WAN 配置中使用自顾问程序』以获取更多信息。
- **WLM**（工作负载管理器）顾问程序设计与运行 MVS™ 工作负载管理器（WLM）组件的 OS/390 大型机上的服务器配合运行。要获取更多的信息，请参阅第 187 页的『工作负载管理器顾问程序』。
- Dispatcher 使客户可以写定制（可定制的）顾问程序。它启用了专用协议（在 TCP 顶层）支持，而 IBM 没有开发特定的顾问程序。要获取更多的信息，请参阅第 181 页的『创建定制（可定制的）顾问程序』。
- **WAS**（WebSphere Application Server）顾问程序与 WebSphere 应用程序服务器联合工作。安装目录中提供了此顾问程序的可定制样本文件。要获取更多的信息，请参阅第 182 页的『WAS 顾问程序』。
- **WLMServlet** 顾问程序 仅可在 CBR WAS 配置中配置的服务器上提供建议。请参阅第 98 页的『负载平衡 WebSphere Application Server（WAS）』以获取更多信息。

使用请求 / 响应（URL）选项配置 HTTP 顾问程序

HTTP 顾问程序的 URL 选项可用于 Dispatcher 和 CBR 组件。

您启动 HTTP 顾问程序后，您可定义唯一的客户机 HTTP URL 字符串，特定给您要服务器上查询的服务。这允许 HTTP 顾问程序访问服务器中的个别的服务状况。您可用唯一的服务器名（有相同的物理的 IP 地址）定义逻辑服务器来完成。请参阅第 63 页的『服务器分区：配置到一个物理服务器（IP 地址）的逻辑服务器』以获取更多信息。

对于 HTTP 端口下的每一定义的逻辑服务器，您可指定唯一的客户机 HTTP URL 字符串，特定给您要在服务器上查询的服务。HTTP 顾问程序使用 **advisorrequest** 字符串查询服务器的健康状况。缺省值为 HEAD / HTTP/1.0。**advisorresponse** 字符串是 HTTP 顾问程序在 HTTP 响应中扫描的顾问程序响应。HTTP 顾问程序使用 **advisorresponse** 字符串比较从服务器接收的实响应。缺省值是空。

重要： 如果 HTTP URL 字符串中包含空格：

- 当从 **dscontrol>>** 外壳程序提示发出命令时，如果字符串中包含空格，那么您必须为此字符串加上引号。例如：

```
server set cluster:port:server advisorrequest "head / http/2.0"
server set cluster:port:server advisorresponse "HTTP 200 OK"
```

- 当从操作系统提示符下发出 **dscontrol** 命令时，您必须在文本之前加上 **"** 且后跟 **\"**。例如：

```
dscontrol server set cluster:port:server
advisorrequest "\"head / http/2.0\""

dscontrol server set cluster:port:server advisorresponse "\"HTTP 200 OK\""
```

当您创建 HTTP 顾问程序发送到后端服务器以查看它们是否在运行的请求时，输入 HTTP 请求的开始部分，并且 Load Balancer 使用以下命令完成请求的结束部分。

```
\r\nAccept:
*/*\r\nUser-Agent:IBM_Network_Dispatcher_HTTP_Advisor\r\n\r\n
```

如果您要在 Load Balancer 将此字符串添加到请求的结束部分之前添加其它 HTTP 头字段，您可以通过在请求中包含自己的 **\r\n** 字符串来执行。以下是您将 HTTP 主机头字段添加到您的请求时可输入的命令示例：

```
GET /pub/WWW/TheProject.html HTTP/1.0 \r\nHost: www.w3.org
```

注： 为指定 HTTP 端口号启动 HTTP 顾问程序后，顾问程序请求 / 响应值是在 HTTP 端口为服务器启用的。

请参阅第 358 页的『dscontrol server - 配置服务器』以获取更多信息。

在 2 层 WAN 配置中使用自顾问程序

自顾问程序可用于 Dispatcher 组件。

对于 2 层 WAN（广域网）中的 Load Balancer，Dispatcher 提供后端服务器上收集负载状态信息的自顾问程序。



图 34. 使用自顾问程序的 2 层 WAN 配置示例

在此示例中，自顾问程序和度量服务器驻留在顶层 Load Balancer 负载平衡的两个 Dispatcher 机器上。自顾问程序明确地测量在执行程序级别 Dispatcher 的后端服务器上每秒速率的连接数。

自顾问程序将结果写入 dsloadstat 文件。Load Balancer 还提供称为 dsload 的外部度量。每个 Dispatcher 机器上的度量服务器代理程序运行其调用外部度量 dsload 的配置。dsload 脚本从 dsloadstat 文件抽取字符串，并将它返回度量服务器代理程序。然后，每个度量服务器代理程序（来自于每个 Dispatcher）将负载状态值返回顶层 Load Balancer，用于确定由哪个 Dispatcher 转发客户机请求。

dsload 可执行文件驻留在 Load Balancer 的 **...ibm/edge/lb/ms/script** 目录中。

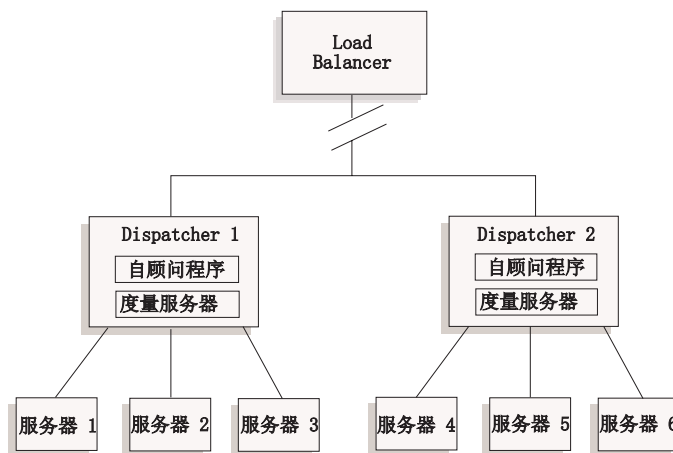
请参阅第 214 页的『配置广域 Dispatcher 支持』，以获取有关在 WAN 配置中使用 Dispatcher 的更多信息。请参阅第 185 页的『度量服务器』，以获取有关度量服务器的更多信息。

创建定制（可定制的）顾问程序

定制（可定制的）顾问程序是一小段 Java 代码（以一个类文件提供），可使用基本代码调用。基本代码提供所有管理的服务，如启动和停止定制顾问程序实例，提供状态和报告，并将历史信息记录到日志文件中。它还将结果报告给管理器组件。基本代码将定期执行顾问程序循环，它独立地评估配置中的所有服务器。它通过打开与服务器的连接启动。如果打开了套接字，基本代码将调用定制顾问程序中的“getLoad”方法（函数）。然后定制顾问程序执行评估服务器健康状况的

必要步骤。在典型情况下，它将发送一条用户定义的消息至服务器，然后等待响应。（提供给定制顾问程序对打开套接字的访问权。）然后基本代码关闭与服务器的套接字，并向管理器报告负载信息。

基本代码和定制顾问程序可以正常方式或置换方式操作。操作方式选项在定制顾问程序文件中指定为构造函数方法中的参数。

在正常方式下，定制顾问程序与服务器交换数据，基本顾问程序代码计算交换时间并计算负载值。然后基本代码将负载值报告给管理器。定制顾问程序只需要返回 0（成功）或 -1（出错）。要指定正常方式，请将构造函数中的替换标志设置为假（false）。

在置换方式中，基本代码不执行计时。定制顾问程序代码执行唯一要求的任何操作，然后返回实际负载数。基本代码将接受该数并将该它报告给管理器。要获得最好的结果，请将您的负载数规格化为 10 到 1000，10 代表快速服务器，1000 代表慢速服务器。要指定置换方式，请将构造函数中的标志设置为真（true）。

使用这种功能，用户可以写自己的顾问程序，它将提供所需的有关服务器的精确信息。样本定制顾问程序 **ADV_sample.java** 与 Load Balancer 产品一起提供。安装 Load Balancer 后，您可以在 `...<install directory>/servers/samples/CustomAdvisors` 安装目录中查找样本代码。

缺省安装目录是：

- 对于 AIX、Linux 和 Solaris: /opt/ibm/edge/lb
- 对于 Windows 2000: c:\Program Files\IBM\ibm\edge\lb

注：如果您将定制顾问程序添加到 Dispatcher 或任何其它可应用的 Load Balancer 组件，则您必须停止然后重新启动 **dsserver**（或 Windows 中的“服务”），以启用 Java 进程来读新定制顾问程序类文件。定制顾问程序类文件仅在启动时装入。无需停止执行程序。即使当 dsserver 或服务已停止，执行程序仍继续运行。

WAS 顾问程序

Load Balancer 安装目录中明确地提供 WebSphere Application Server（WAS）顾问程序的样本定制顾问程序文件。

- ADV_was.java 是将在 Load Balancer 机器上编译并运行的文件。
- LBAdvisor.java.servlet（重命名为 LBAdvisor.java）是将在 WebSphere Application Server 机器上编译并运行的文件。

WebSphere Application Server 顾问程序样本文件与 ADV_sample.java 文件位于相同的样本目录中。

命名约定

您的定制顾问程序文件名必须是“ADV_myadvisor.java”的格式。它必须以大写“ADV_”为前缀。所有后继字符都必须是小写字母。

按 Java 约定，文件中定义类名必须与文件名匹配。如果您复制样本代码，一定要将文件中的所有“ADV_sample”实例更改为新的类名。

编译

定制顾问程序是以 Java 语言编写的。您必须为您的机器获取并安装 Java 1.3 编译器。在编译期间引用这些文件：

- 定制顾问程序文件
- 在 **...ibm/edge/lb/servers/lib** 安装目录中找到的基类文件 **ibmnd.jar**。

在编译期间，您的类路径必须指向定制顾问程序文件和基类文件。

对于 Windows 2000，一条编译命令可能是这样的：

```
javac -classpath <install_dir>\lb\servers\lib\ibmnd.jar ADV_fred.java
```

其中：

- 顾问程序文件命名为 **ADV_fred.java**
- 顾问程序文件存储在当前目录中

例如，编译的输出是类文件

```
ADV_fred.class
```

启动顾问程序之前，将类文件复制到 **...ibm/edge/lb/servers/lib/CustomAdvisors** 安装目录。

注：如果您愿意，定制顾问程序可在一个操作系统中编译并在另一个操作系统上运行。例如，您可在 Windows 2000 上编译您的顾问程序，复制类文件（二进制）至 AIX 机器，在那里运行定制顾问程序。

对于 AIX、Linux 和 Sun，语法是类似的。

运行

要运行定制顾问程序，必须先将类文件复制到适当的安装目录：

```
...ibm/edge/lb/servers/lib/CustomAdvisors/ADV_fred.class
```

配置此组件启动它的管理器功能，并发出命令以启动定制顾问程序：

```
dscontrol advisor start fred 123
```

其中:

- fred 是顾问程序的名称, 与 ADV_fred.java 中一样
- 123 是顾问程序将操作的端口

需要的例程

与所有顾问程序一样, 定制顾问程序扩大了顾问程序基础部分 (称为 ADV_Base) 的功能。实际上是顾问程序基础部分执行大多数顾问程序的功能, 例如报告负载给管理器以在管理器的权值算法中使用。顾问程序基础部分还执行套接字连接和关闭操作并提供顾问程序使用的发送和接收方法。顾问程序本身仅用于在正被咨询的服务器与端口之间发送和接收数据。顾问程序基础部分中的 TCP 方法定时计算负载。如果需要, ADV_base 中构造函数内的标记用顾问程序返回的新负载值覆盖现有负载值。

注: 根据构造函数内设置的值, 顾问程序基础部分按指定间隔将负载提供给权值算法。如果实际的顾问程序还未完成因此无法返回一个有效负载, 则顾问程序基础部分将使用先前的负载值。

这些是基类方法:

- **constructor** 例程。此构造函数调用基类构造函数 (请参阅样本顾问程序文件)
- 一个 **ADV_AdvisorInitialize** 方法。此方法提供一个 hook, 以备基类完成初始化后仍需要执行其它步骤。
- 一个 **getload** 例程基本顾问程序类执行打开的套接字, 因此 getload 仅需要发出适当的发送与接收请求来结束咨询周期。

搜索顺序

Load Balancer 首先查看它本身提供的本机顾问程序列表。如果从中找不到给定的顾问程序, 则 Load Balancer 查看定制顾问程序的客户列表。

命名与路径

- 定制顾问程序类必须位于 Load Balancer 基本目录中的 **...ibm/edge/lb/servers/lib/CustomAdvisors/** 子目录。此目录缺省值随操作系统不同而不同:
 - AIX、Linux 和 Solaris
/opt/ibm/edge/lb/servers/lib/CustomAdvisors/
 - Windows 2000
C:\Program Files\IBM\edge\lb\servers\lib\CustomAdvisors
- 只允许小写的、字母字符。这可以消除操作员在命令行输入命令时区分大小写的问题。顾问程序名必须以 **ADV_** 作为前缀。

样本顾问程序

第 462 页的『样本顾问程序』中包含了一个样本顾问程序的程序清单。安装后，此样本顾问程序可在 `...ibm/edge/lb/servers/samples/CustomAdvisors` 目录中找到。

度量服务器

此功能可用于所有 Load Balancer 组件。

度量服务器以系统特定度量（报告服务器健康状况）格式向 Load Balancer 提供服务器负载信息。Load Balancer 管理器查询驻留在每台服务器上的度量服务器代理程序，使用从代理程序获得的度量给负载平衡进程指定权值。结果也放在管理器报告中。

注：当为每个服务器集中和规格化两个或更多度量到单个系统负载值时，可能发生舍入误差。

关于配置的示例，请参阅第 16 页的图 5。

WLM 限制

如同 WLM 顾问程序，度量服务器在服务器系统上作为一个整体报告，而不是在个别的特定协议服务器守护程序。WLM 和度量服务器都将它们的结果放至管理器报告的系统列。结果，不支持 WLM 顾问程序和度量服务器同时运行。

先决条件

度量服务器代理程序必须安装且运行在被负载平衡的所有服务器上。

如何使用度量服务器

下面是配置 Dispatcher 的度量服务器的步骤。可以使用类似于配置 Load Balancer 的其它组件的步骤来配置度量服务器。

- Load Balancer 管理器（Load Balancer 端）

1. 启动 **dsserver**。

2. 发出命令：**dscontrol manager start *manager.log port***

port 是为所有度量服务器代理程序运行所选择的 RMI 端口。缺省 RMI 端口（设置在 `metricserver.cmd` 文件中）是 10004。

3. 发出命令：**dscontrol metric add *cluster:systemMetric***

systemMetric 是脚本的名称（驻留在后端服务器上），此脚本应该运行在指定群集（或站点名称）下配置中的每个服务器上。为客户提供了两个脚本 -

cpuload 和 **memload**。或，您可创建定制系统度量脚本。脚本包含了一个命令，此命令将返回一个在 0 到 100 之间的数值。此数值应该表示一个负载测量值，而不是可用性值。

注：对于站点选择器，**cpuload** 和 **memload** 自动运行。

限制：对于 Windows 2000，如果您的系统度量脚本名的扩展名不是“.exe”，您必须指定文件全名（例如，“mysystemscript.bat”）。这是因为 Java 限制。

4. 仅将包含运行在 **metricserver.cmd** 文件中指定的端口上的度量服务器代理程序的服务器添加至配置。端口应该与 **manager start** 命令中指定的端口值匹配。

注：确保安全性 -

- 在 Load Balancer 机器上，为正在运行的组件创建密钥文件（使用 **lbkeys create** 命令）。请参阅第 246 页的『远程方法调用（RMI）』，以获取有关 **lbkeys** 的更多信息。
 - 在后端服务器上，将结果密钥文件复制到 **...ibm/edge/lb/admin/keys** 目录中。验证密钥文件的权限确保文件可以由 root 用户读取。
- 度量服务器代理程序（服务器端）
 1. 从 Load Balancer 安装，安装度量服务器软件包。
 2. 检查 **/usr/bin** 目录中的 **metricserver** 脚本，以验证正在使用期望的 RMI 端口。（对于 Windows 2000，目录是 C:\WINNT\SYSTEM32）。缺省 RMI 端口是 10004。

注：指定的 RMI 端口值必须与 Load Balancer 机器上的度量服务器的 RMI 端口值相同。

3. 已经为客户提供了以下两个脚本：**cpuload**（返回 CPU 占用率的百分比，0 到 100）和 **memload**（返回内存占用率的百分比，0 到 100）。这些脚本驻留在 **...ibm/edge/lb/ms/script** 目录中。

可选地，客户可以写他们自己的定制度量脚本文件，这些文件定义度量服务器在服务器上发出的命令。确保任何定制脚本是可执行的，并位于 **...ibm/edge/lb/ms/script** 目录。定制脚本**必须**返回一个 0 到 100 之间的数字负载值。

注：定制度量脚本必须是有效的程序或用“.bat”或“.cmd”扩展名的脚本。明确地，对于基于 UNIX 的平台，脚本必须从外壳程序声明开始，否则它们不会完全执行。

4. 通过发出 **metricserver** 命令启动代理程序。

5. 要停止度量服务器代理程序，发出 **metricserver stop** 命令。

要在本地主机以外的地址上运行度量服务器，您需要编辑负载平衡服务器机器上的 **metricserver** 文件。在 **metricserver** 文件中出现“java”的后面插入下列行：

```
-Djava.rmi.server.hostname=OTHER_ADDRESS
```

另外，在 **metricserver** 文件中的“if”语句之前，添加下列行：**hostname OTHER_ADDRESS**。

对于 Windows 2000：您还需要建立 Microsoft 堆栈的 **OTHER_ADDRESS** 别名。要建立 Microsoft 堆栈地址的别名，请参阅页面 198。

工作负载管理器顾问程序

WLM 是在 MVS 大型机上运行的代码。它可被查询以询问有关 MVS 机器上的负载。

在 OS/390 系统上配置 MVS 工作负载管理时，Dispatcher 可接受来自 WLM 的容量信息并在负载平衡过程中使用它。使用 WLM 顾问程序，Dispatcher 将定期地打开通过 Dispatcher 主机表中每个服务器上 WLM 端口的连接，并接受返回的容量整数。由于这些整数代表仍然可用的容量，Dispatcher 需要代表每台机器上的负载的值，顾问程序可将容量数转换成负载值（例如较大的容量数，较小的负载值代表较健康的服务器）。负载结果被放至管理器报告的系统列。

WLM 顾问程序与其它 Dispatcher 顾问程序之间有几个重要的区别：

1. 其它顾问程序通过使用与正常客户机流量流经的端口相同的端口打开到服务器的连接。WLM 顾问程序通过使用与正常流量流经的端口不同的端口打开到服务器的连接。每台服务器上的 WLM 代理程序必须配置成在与启动 Dispatcher WLM 顾问程序的端口相同的端口上侦听。缺省的 WLM 端口是 10007。
2. 其它顾问程序只访问那些 Dispatcher cluster:port:server 配置中定义的服务器，该配置中服务器端口与顾问程序端口相匹配。WLM 顾问程序通知 Dispatcher cluster:port:server 配置中的每个服务器。因此，使用 WLM 顾问程序时，不可以定义非 WLM 服务器。
3. 其它顾问程序将负载信息放入管理器报告的“端口”列中。WLM 顾问程序将负载信息放入管理器报告的“系统”列中。
4. 可将指定协议的顾问程序和 WLM 顾问程序一起使用。协议特定的顾问程序将轮询其正常流量端口上的服务器，并且 WLM 顾问程序将使用 WLM 端口轮询系统负载。

度量服务器限制

如同度量服务器代理程序，WLM 代理程序在服务器系统上是作为一个整体进行报告，而不是对独立的特定于协议的服务器守护程序进行报告。度量服务器而且 WLM 把它们的结果放入管理器报告的系统列中。结果，不支持 WLM 顾问程序和度量服务器同时运行。

第 21 章 分派器、CBR 和站点选择器的高级功能

本章说明如何配置负载平衡参数以及如何设置 Load Balancer 高级功能。

注：阅读本章时，如果您没有使用 Dispatcher 组件，那么用下列项替换“dscontrol”：

- 对于 CBR，使用 **cbrcontrol**
- 对于站点选择器，使用 **sscontrol**（请参阅第 369 页的第 27 章，『站点选择器的命令参考』）

表 13. Load Balancer 的高级配置任务

任务	描述	相关信息
在负载平衡的机器上并列配置 Load Balancer	设置已并列配置的 Load Balancer 机器。	第 190 页的『使用并列配置的服务器』
配置高可用性或者相互高可用性	设置第二个 Dispatcher 机器以提供备份。	第 192 页的『高可用性』
配置基于规则的负载平衡	定义使用服务器子集的条件。	第 198 页的『配置基于规则的负载平衡』
使用端口亲缘性覆盖提供一个机制以便服务器覆盖端口粘性特性	允许服务器覆盖其端口上的粘性时间设置。	第 205 页的『端口亲缘性覆盖』
使用粘性亲缘性特性将一个群集的端口配置为粘性	允许将客户机请求导向到相同的服务器。	第 207 页的『Load Balancer 的亲缘性功能如何工作』
使用交叉端口亲缘性通过端口扩展粘性（亲缘性）特性	允许将不同端口接收到的客户机请求导向到相同的服务器。	第 208 页的『交叉端口亲缘性』
使用亲缘性地址掩码指定一个公共 IP 子网地址	允许将相同的子网接收到的客户机请求导向到相同的服务器。	第 208 页的『亲缘性地址掩码（stickymask）』
使用活动 cookie 亲缘性以负载平衡 CBR 的服务器	规则选项允许会话维持特定服务器的亲缘性。	第 210 页的『活动 cookie 亲缘性』
使用被动 cookie 亲缘性以为 Dispatcher 基于内容路由和 CBR 组件负载平衡服务器	规则选项允许会话维持基于 cookie 名 / cookie 值的特定服务器的亲缘性。	第 212 页的『被动 cookie 亲缘性』
使用 URI 亲缘性负载平衡高速缓存代理服务器和在每个个别服务器上高速缓存的唯一的內容。	规则选项允许会话维持基于 URI 的特定服务器的亲缘性。	第 213 页的『URI 亲缘性』

表 13. Load Balancer 的高级配置任务 (续)

任务	描述	相关信息
配置广域 Dispatcher 支持	设置远程 Dispatcher 通过广域网络进行负载平衡。或，使用支持 GRE 的服务器平台通过广域网络（没有远程 Dispatcher）进行负载平衡。	第 214 页的『配置广域 Dispatcher 支持』
使用显式链接	避免在链接中绕过 Dispatcher。	第 221 页的『使用显式链接』
使用专用网	配置 Dispatcher 对专用网上的服务器进行负载平衡。	第 221 页的『使用专用网配置』
使用通配符群集来组合公共服务器配置	没有明确配置的地址将使用通配符群集作为负载平衡流量的方法。	第 222 页的『使用通配符群集来组合服务器配置』
使用通配符群集为防火墙进行负载平衡	所有流量都将负载平衡到防火墙。	第 223 页的『使用通配符群集为防火墙负载平衡』
将高速缓存代理和通配符群集一起用于透明代理	允许使用 Dispatcher 启用透明代理。	第 223 页的『将高速缓存代理和通配符群集一起用于透明代理』
使用通配符端口来定向未配置的端口流量	处理没有为任何特定端口配置过的流量。	第 224 页的『使用通配符端口定向到未配置的端口流量』
使用“拒绝服务攻击”检测向管理员通知（通过警告）潜在的攻击	Dispatcher 分析服务器上的大量半开 TCP 连接进入请求。	第 224 页的『拒绝服务攻击检测』
使用二进制日志记录分析服务器统计信息	允许在二进制文件中存储和从中检索服务器信息。	第 225 页的『使用二进制日志记录分析服务器统计信息』

使用并列配置的服务器

Load Balancer 可驻留在负载平衡请求的服务器相同的机器。这通常称为**并列配置服务器**。并列配置应用于 Dispatcher 和站点选择器组件。CBR 也支持并列配置，但仅在使用特定绑定 Web 服务器和特定绑定高速缓存代理的时候。

注：并列配置的服务器在流量高峰时间与 Load Balancer 竞争资源。但是，在缺少超负载机器的情况下，使用并列配置的服务器可减少建立负载平衡站点所必需的机器总数。

对于 Dispatcher 组件

Linux: 要同时配置并列配置和高可用性，使用 mac 转发方法运行 Dispatcher 组件时，您必须安装 Linux 内核补丁程序。要获取有关安装此补丁程序的更多信息，请参阅第 82 页的『安装 Linux 内核补丁程序（以抑制 arp 回送接口上的响应）』。然而，当遵循这些指示进行操作时，可跳过对回送适配器设置别名的步

骤。您应在 `goStandby` 高可用性脚本文件中添加 `ifconfig` 指令，以对回送适配器设置别名，该脚本文件会在 `Dispatcher` 进入备用状态时执行。

Solaris: 并列配置入口点 `Dispatcher` 时，存在无法配置 WAN 顾问程序的限制。请参阅第 215 页的『使用带 `Dispatcher` 广域支持的远程顾问程序』。

在早期发行版中，必须指定的并列配置的服务器地址与此配置中的非转发地址（NFA）相同。此限制现在已被撤消。

要配置并列配置的服务器，**`dscontrol server`** 命令提供称为**并列配置**的选项，其可以设置为是或否。缺省值是“否”。服务器的地址必须是机器上网络接口卡的有效 IP 地址。

注: 对于 **Windows 2000:** 您可并列配置 `Dispatcher`，但不要使用并列配置关键字。当使用 `Dispatcher` 的 `nat` 和 `cbr` 转发方法时，支持并列配置，但当使用 `Dispatcher mac` 转发方法时，不支持。要获取有关 `Dispatcher` 转发方法的更多信息，请参阅第 59 页的『`Dispatcher` 的 NAT/NAPT（`nat` 转发方法）』、第 61 页的『`Dispatcher` 的基于内容路由（`cbr` 转发方法）』和第 59 页的『`Dispatcher` 的 MAC 级别路由（`mac` 转发方法）』。

您可用下列方法之一配置并列配置的服务器：

- 如果您正使用 NFA 作为并列配置的服务器地址：使用 **`dscontrol executor set nfa IP_address`** 命令设置 NFA。另外，用 **`dscontrol server add cluster:port:server`** 命令使用 NFA 地址添加服务器。
- 如果您使用一个不是 NFA 的地址：按如下所示，将并列配置参数设置为“是”，用期望的 IP 地址添加服务器：**`dscontrol server add cluster:port:server collocated yes`**。

有关 `dscontrol server` 命令语法的更多信息，请参阅第 358 页的『`dscontrol server - 配置服务器`』。

使用 `Dispatcher` 的 `nat` 转发配置服务器并列配置

如果在 `Dispatcher` 机器上执行以下步骤，则现在可以在所有操作系统上执行配置 `Dispatcher` 的 `nat` 转发方法时的并列配置支持：

- 在 **AIX** 上，并列配置的服务器配置为与任何服务器相同。对于此配置无须任何更改。
- 在 **Linux** 上，正常情况下使用 `ifconfig` 设置此群集的别名；但不得设置返回地址的别名或 `arp` 发布此返回地址。而对于配置中的每个返回地址，运行以下命令：

```
route add return_addr gw router
```

其中 *router* 是本地子网路由器。

- 在 **Solaris** 上，正常情况下使用 `ifconfig` 设置此群集的别名；但必须 `arp` 发布返回地址，而不是设置它的别名。要这样做，请使用 `ether_addr` 的本地 MAC 地址运行以下命令：

```
arp -s hostname ether_addr pub
```

。这使本地应用程序能将流量发送到内核中的返回地址。

- 在 **Windows 2000** 上，必须使用 `ndconfig` 命令配置群集和返回地址，但不得将其放入 Windows 联网。对于本地应用程序，您必须将新的 IP 别名添加到 Windows 联网中的本地适配器。在 TCP/IP 设置下，找到使您将其它 IP 添加到适配器中的“高级”按钮。第二个 IP 用作 Dispatcher 配置中的服务器定义。

对于 CBR 组件

CBR 支持所有平台上的并列配置而没有其它配置要求。然而，您使用的 Web 服务器和高速缓存代理必须是特定绑定的。

对于站点选择器组件

站点选择器支持所有平台上的并列配置（没有其它配置要求）。

高可用性

高可用性功能（使用 **`dscontrol highavailability`** 命令配置）可用于 Dispatcher 组件（但不可用于 CBR 或站点选择器组件）。

为提高 Dispatcher 的可用性，Dispatcher 高可用性功能使用了下列机制：

- 两个连接了相同客户机和相同的服务器群集的 Dispatcher，且这两个 Dispatcher 间也是互连的。两个 Dispatcher 必须使用同样的操作系统。
- 两个 Dispatcher 之间用以检测 Dispatcher 故障的“工作频率”机制。至少一个工作频率对必须具有成对的 NFA 作为源和目的地地址。

如果可能，建议至少一个工作频率对应该跨越单独的子网而不是常规群集流量。使工作频率流量保持不同，将帮助在网络负载很重的时候防止错误的接管，并且也可在故障恢复之后改进完整的恢复次数。

- 一个包括到达目标、地址的列表，两个 Dispatcher 机器都必须可以与这些地址和目标进行联系以正常地负载平衡流量。要获取更多的信息，请参阅第 195 页的『使用工作频率和到达目标的故障检测能力』。
- Dispatcher 信息（即连接表、可达性表和其它信息）同步化。
- 选择活动的 Dispatcher 与备用的 Dispatcher 的逻辑，前者负责管理特定服务器群集，后者与此服务器群集持续保持同步。

- 当逻辑或者操作员决定切换活动和备用状态时执行 IP 接管的机制。

注：要获取相互高可用性配置（其中共享两个群集集合的两个 Dispatcher 机器为对方提供备份）的描述和说明，请参阅第 66 页的『相互高可用性』。相互高可用性类似于高可用性，但是具体的说，它明确地基于群集地址而不是 Dispatcher 机器。这两台机器必须将共享的群集集合配置为相同。

配置高可用性

第 332 页的『dscontrol highavailability - 控制高可用性』中给出了 **dscontrol highavailability** 的完整语法。

要获取关于下列任务的更全面的讨论，请参阅第 72 页的『设置 Dispatcher 机器』。

1. 启动在两台 Dispatcher 服务器上的服务器程序。
2. 在两台机器上启动执行程序。
3. 保证已经为每个 Dispatcher 机器配置了非转发地址（NFA），并且此 IP 地址对于是 Dispatcher 机器的子网是有效的。

仅适用于 Windows 2000: 此外，使用 **dsconfig** 命令配置每个非转发地址。
例如：

```
dsconfig en0 nfa_addr netmask netmask
```

4. 设置两台机器上的群集、端口与服务器信息。

注：对于相互高可用性配置（第 66 页的图 14），例如，按如下所示配置在两个 Dispatcher 之间共享的群集集合：

- 对于 Dispatcher 1，发出：

```
dscontrol cluster set clusterA primaryhost NFAdispatcher1
dscontrol cluster set clusterB primaryhost NFAdispatcher2
```

- 对于 Dispatcher 2，发出：

```
dscontrol cluster set clusterB primaryhost NFAdispatcher2
dscontrol cluster set clusterA primaryhost NFAdispatcher1
```

5. 在两台机器上启动管理器与顾问程序。到达顾问程序由管理器功能自动启动。
6. 在两个 Dispatcher 机器上均创建别名脚本文件。请参阅第 196 页的『使用脚本』。
7. 在两台计算机上添加工作频率信息：

```
dscontrol highavailability heartbeat add sourceaddress destinationaddress
```

注: *Sourceaddress* 和 *destinationaddress* 是 Dispatcher 机器的 IP 地址 (可以是 DNS 名称, 或是点分十进制地址)。两台机器上的这两个值将相反。示例:

```
Primary - highavailability heartbeat add 9.67.111.3 9.67.186.8
Backup - highavailability heartbeat add 9.67.186.8 9.67.111.3
```

至少一个工作频率对必须具有成对的 NFA 作为源和目的地地址。

如果可能, 建议至少一个工作频率对应该跨越单独的子网而不是常规群集流量。使工作频率流量保持不同, 将帮助在网络负载很重的时候防止错误的接管, 并且也可在故障恢复之后改进完整的恢复次数。

8. 在两台机器上, 配置 Dispatcher 必须能够到达的 IP 地址列表以确保完全服务, 使用 **reach add** 命令。示例:

```
dscontrol highavailability reach add 9.67.125.18
```

建议有到达目标, 但是这并不是必要的。请参阅第 195 页的『使用工作频率和到达目标的故障检测能力』, 以获取更多信息。

9. 将备份信息添加到每台机器:

- 对于主机器:

```
dscontrol highavailability backup add primary [auto | manual] port
```

- 对于备份机器:

```
dscontrol highavailability backup add backup [auto | manual] port
```

- 对于相互高可用性, 每个 Dispatcher 机器同时充当主机器和备份机器角色:

```
dscontrol highavailability backup add both [auto | manual] port
```

注: 选择您的机器上未被使用的一个端口作为 *port*。两台机器将通过此端口通信。

10. 检查每台机器的高可用性状态:

```
dscontrol highavailability status
```

每台机器应该具有正确的角色 (备份机器、主机器或者两者)、状态及子状态。主机器应是活动和同步的; 备份机器应处于备用模式并且应在短时间内被同步化。策略必须相同。

注:

1. 要配置单个 Dispatcher 机器 (无备份机器) 来路由信息包, 则不要在启动时发出任何高可用性命令。

2. 要将为高可用性配置的两台 Dispatcher 机器转换为一台机器单独运行，需要停止一台机器上的执行程序，然后删除另一台机器上的高可用性功能部件（工作频率、到达和备份）。
3. 在以上两种情况下，需要时都必须使用群集地址作为网络接口卡的别名。
4. 当两台 Dispatcher 机器都在高可用性配置下运行并且处于同步状态时，建议先在备用机器上输入所有 dscontrol 命令（以更新配置），然后在活动的机器上再输入这些命令。
5. 当两台 Dispatcher 机器都在高可用性配置下运行时，如果将两台机器上的执行程序、群集、端口或服务器的任意参数（例如，port stickytime）设置为不同的值，则可能会出现异常的结果。
6. 对于相互高可用性，考虑以下情况，Dispatcher 中的一个必须在活动状态下路由其主群集信息包的同时接管路由其备份群集的信息包。确保这不会超过此机器的吞吐能力。
7. 对于 Linux，当使用 Dispatcher 组件的 MAC 端口转发方法同时配置高可用性和并列配置时，您必须安装 Linux 内核补丁程序。要获取更多安装补丁程序的信息，请参阅第 82 页的『安装 Linux 内核补丁程序（以抑制 arp 回送接口上的响应）』。

使用工作频率和到达目标的故障检测能力

除故障检测的基本标准（通过工作频率消息检测活动与备用的 Dispatcher 之间的连接是否丢失）外，还有另一个名为可达性标准的故障检测机制。配置 Dispatcher 时，要提供主机列表，每个 Dispatcher 应该能够到达这些主机以正确工作。

应为 Dispatcher 机器使用的每个子网选择至少一台主机。主机可能是路由器、IP 服务器或其它类型的主机。到达顾问程序可以通过对主机进行 ping 操作获取主机的可达性。如果工作频率消息不能通过，或备用 Dispatcher 较主 Dispatcher 更符合可达性标准，则发生切换。为能根据全部可用的消息做出决定，活动的 Dispatcher 定期向备用 Dispatcher 发送其可达性能力信息。然后备用 Dispatcher 将此能力与自己的情况进行比较，决定是否需要切换。

注：配置到达目标时，您也必须启动到达顾问程序。到达顾问程序由管理器功能自动启动。要获取到达顾问程序的更多信息，请参阅页面 179。

恢复策略

配置两台 Dispatcher 机器：主机器与另一个称为备份的机器。在启动时，主机器将全部连接数据发送到备份机器，直至两台机器同步。主机器变为活动状态，即：它开始进行负载平衡。这期间备份机器监视主机器的状态，被称为处于备用状态。

如果任何时候备份机器检测到主机器已经发生故障，它就立即接管主机器的负载平衡功能并成为活动的机器。当主机器再次恢复运行后，机器将根据用户配置的恢复策略作出响应。有两种策略：

自动 一旦主机器再次可运行，就继续路由信息包。

手工 即使主机器可运行，备份计算机仍继续路由信息包。要将主机器恢复到活动状态并将备份机器复位为备份状态，必须进行手工干预。

对两台机器必须设置相同的策略参数。

手工恢复策略允许您使用 **takeover** 命令强制将信息包路由到特定的机器。当在其它机器上执行维护时，手工恢复有用。自动恢复策略是为通常的无人照管操作而设计的。

对于相互高可用性 配置，没有每群集故障。如果有一个机器发生问题，即使仅仅影响一个群集，另一台机器也将接管所有的群集。

注：在接管状态期间，可能会丢失一些连接更新。这可能会引起接管期间正在进行存取的现有长期运行连接（如，**telnet**）结束。

使用脚本

为了使 **Dispatcher** 路由信息包，每个群集地址必须是网络接口设备的别名。

- 在单机 **Dispatcher** 配置中，每个群集地址必须是网络接口卡（例如，**en0**、**tr0**）的别名。
- 在高可用性配置下：
 - 在活动机器上，每个群集地址必须是网络接口卡（例如，**en0**、**tr0**）的别名。
 - 在备用机器上，每个群集地址必须是回送设备（例如，**lo0**）的别名。
- 在执行程序已经停止的任何机器中，应将全部别名除去以免与可能启动的另一台机器发生冲突。

这是因为当检测到故障时 **Dispatcher** 机器将更改状态，所以必须自动发出以上命令。**Dispatcher** 将执行用户创建的脚本以完成上述操作。样本脚本可在 **...ibm/edge/lb/servers/samples** 目录中查找到，且为了运行这些脚本，必须将其移动到 **...ibm/edge/lb/servers/bin** 目录。

注：对于相互高可用性 配置，每个“go”脚本将由 **Dispatcher** 通过一个标识主 **Dispatcher** 地址的参数进行调用。脚本必须查询此参数并为那些与主 **Dispatcher** 关联的群集地址执行 **ifconfig** 命令（或 **dsconfig** 命令（如果是 Windows 2000））。

注: 为了配置 Dispatcher 的 nat 转发方法的高可用性, 您必须将返回地址添加到这些脚本文件。

可以使用下列样本脚本:

goActive

当 Dispatcher 进入活动状态并开始路由信息包时执行 goActive 脚本。

- 如果在高可用性配置下运行 Dispatcher, 则必须创建此脚本。此脚本删除回送别名并添加设备别名。
- 如果在单机的配置中运行 Dispatcher, 则不需要此脚本。

goStandby

当 Dispatcher 进入备用状态时执行 goStandby 脚本, 监视活动机器的状态, 但是不路由任何信息包。

- 如果在高可用性配置下运行 Dispatcher, 则必须创建此脚本。该脚本应删除设备别名并添加回送别名。
- 如果在单机的配置中运行 Dispatcher, 则不需要此脚本。

goInOp

当 Dispatcher 执行程序停止时和执行程序第一次启动前执行 goInOp 脚本。

- 如果通常在高可用性配置下运行 Dispatcher, 可以创建此脚本。此脚本删除所有设备和回送别名。
- 如果通常在单机的配置中运行 Dispatcher, 则此脚本是可选的。可创建脚本并由其删除设备别名, 或者可以选择手工删除它们。

goldle 当 Dispatcher 进入空闲状态并开始路由信息包时执行 goIdle 脚本。当还没有添加高可用性功能时会出现这种情况, 与单机配置中相同。在添加高可用性功能之前或已经除去高可用性功能后, 在高可用性配置中也会出现这种情况。

- 通常如果在高可用性配置下运行 Dispatcher, 则不应创建此脚本。
- 如果通常在单机的配置中运行 Dispatcher, 则此脚本是可选的。可创建脚本并使其添加设备别名, 或者可以选择手工添加它们。如果在单机配置中未创建此脚本, 必须使用 **dscontrol executor configure** 命令或在每次启动执行程序时手工配置别名。

highavailChange

无论高可用性状态在 Dispatcher 中如何更改, highavailChange 脚本都执行, 如调用一个 “go” 脚本。传递到此脚本的单个参数正是 Dispatcher 运行的 “go” 脚本名称。您可创建此脚本以使用状态更改信息, 例如, 提醒管理员或仅记录事件。

注: 对于 Windows 2000: 在您的配置设置中, 如果站点选择器 要负载均衡两个在高可用性环境中操作的 Dispatcher 机器, 那么您需要为度量服务器添加 Microsoft 堆栈的别名。此别名将被添加到 goActive 脚本中。例如:

```
call netsh interface ip add address "Local Area Connection"  
addr=9.37.51.28 mask=255.255.240.0
```

在 goStandby 和 GoInOp 中, 需要除去别名。例如:

```
call netsh interface ip delete address "Local Area Connection"  
addr=9.37.51.28
```

如果机器上有多个 NIC, 那么通过在命令提示符下发出以下命令以首先检查您将使用哪个接口: `netsh interface ip show address`。此命令会返回一个当前已配置接口的列表, 并编号“本地区域连接”(例如, “本地区域连接 2”), 以此您可确定要使用哪个接口。

配置基于规则的负载均衡

什么时候将什么信息包发送给哪些服务器, 这些可以使用基于规则的负载均衡来很好地调节。Load Balancer 复查您按照优先级从高到低的顺序添加的任何规则, 并在找到第一条符合条件的规则时停止, 然后在与此规则关联的任何服务器之间对内容进行负载均衡处理。它虽然已根据目的地和端口来平衡负载, 但是使用规则能扩展分发连接的能力。

配置规则时的大多数情况下, 您应该配置缺省**总是为真**规则以捕捉通过其余更高优先级规则的请求。当所有其它服务器没能捕捉到客户机请求时, 响应可能是“对不起, 站点当前当机, 请稍后再试”。

由于某种原因您要使用您的服务器子集, 您应该使用 Dispatcher 和站点选择器中基于规则的负载均衡。您必须总是对 CBR 组件使用规则。

您可从下列规则类型选择:

- 对于 Dispatcher:
 - 客户机 IP 地址
 - 客户机端口
 - 时间
 - 服务类型 (TOS)
 - 每秒的连接数
 - 活动连接总数
 - 保留带宽
 - 共享带宽

- 总是为真
- 请求内容
- 对于 CBR:
 - 客户机 IP 地址
 - 时间
 - 每秒的连接数
 - 活动连接总数
 - 总是为真
 - 请求内容
- 对于站点选择器:
 - 客户机 IP 地址
 - 时间
 - 度量所有
 - 度量平均
 - 总是为真

建议在开始向配置添加规则前，制定一个希望规则遵循的逻辑计划。

如何评估规则？

所有的规则都具有名称、类型、优先级，并可能具有开始范围和结束范围和一个服务器组。另外，CBR 组件的内容类型规则具有与其关联的匹配正则表达式。（如何使用内容规则和内容规则的有效模式语法的示例和方案，请参阅第 451 页的附录 B，『内容规则（模式）语法』）。

按照优先级次序评估规则。也就是说，优先级 1（较低数）的规则在优先级 2（较高数）的规则前评估。将使用第一个符合的规则。一旦满足了某个规则，就不再对更多的规则进行评估。

要满足一个规则，必须符合下面两个条件：

1. 规则谓词必须为真。也就是，要评估的值必须在开始范围和结束范围之间，或内容必须与内容规则模式中指定的正则表达式相匹配。对于类型为“true”的规则，谓词总是符合要求，而不用考虑开始和结束范围。
2. 如果有若干服务器与该规则关联，其中至少有一个服务器可用于转发信息包。

如果规则没有与其关联的服务器，规则只需符合条件一即为满足。在这种情况下，Dispatcher 将删除连接请求，站点选择器将返回一个有错误的名称服务器请求，CBR 将导致高速缓存代理返回一个错误页面。

如果没有满足任何规则，Dispatcher 将从该端口上全部可用服务器集中选择一个服务器，站点选择器将从站点名称可用的全部服务器集中选择一个服务器，CBR 将导致高速缓存代理返回错误页面。

使用基于客户机 IP 地址的规则

此规则类型在 Dispatcher、CBR 或站点选择器组件中可用。

如果想根据客户来源筛选客户并分配资源，就可能要使用基于客户机 IP 地址的规则。

例如，您可能已经注意到，您的网络会收到许多未付费而且也不需要的流量，这些流量来自一组特定 IP 地址的客户机。可以使用 **dscontrol rule** 命令创建一条规则，例如：

```
dscontrol rule add 9.67.131.153:80:ni type ip
beginrange 9.0.0.0 endrange 9.255.255.255
```

“ni”规则将筛选出任何来自 IBM 客户机的连接。然后您向此规则添加期望对于 IBM 用户可访问的服务器，或者如果您不向此规则添加任何服务器，您的任何服务器将不对来自 9.x.x.x 地址的请求提供服务。

使用基于客户机端口的规则

此规则类型仅可用于 Dispatcher 组件。

执行请求过程中，如果客户机使用某种需要 TCP/IP 的特定端口的软件，则可能要使用基于客户机端口的规则。

例如，可以创建一条规则，即客户机端口 10002 的任何请求将使用一组特殊的快速服务器，因为知道该端口的任何客户机请求都发自客户中的一组主要用户。

使用基于时间的规则

此规则类型在 Dispatcher、CBR 或站点选择器组件中可用。

出于容量计划的原因，用户可能要使用基于时间的规则。例如，如果您的 Web 站点每天主要在相同的几个时间段有大量访问，您可能希望指定五台服务器全天执行 HTTP，然后在高峰期间另外增加五台。

另一个可能使用这类规则的原因是，在每晚午夜要使几个服务器当机进行维修，因此必须设置一条规则以在需要的维修期间不使用那些服务器。

使用基于服务类型（TOS）的规则

此规则类型仅可用于 Dispatcher 组件。

可能希望基于 IP 头中“服务类型”（TOS）字段的内容使用规则。例如，如果一个客户机请求带有一个表明普通服务的 TOS 值，可以将它路由到一个服务器组。如果另一个客户机请求带有一个不同的 TOS 值，该值表明了更高的服务优先级，可以将它路由到一个不同的服务器集合。

TOS 规则允许您使用 **dscontrol rule** 命令完全配置 TOS 字节中的每一位。对于重要的希望在 TOS 字节中匹配的位，使用 0 或 1。否则，使用值 x。以下是添加 TOS 规则的示例：

```
dscontrol rule add 9.67.131.153:80:tsr type service tos 0xx1010x
```

使用基于每秒连接数的规则

此规则类型在 Dispatcher 和 CBR 组件中可用。

注：为使如下部分工作，管理器必须正在运行。

如果需要与其它应用程序共享您的某些服务器，则可能要使用基于每秒连接数的规则。例如，您可设置两个规则：

1. 如果端口 80 上的每秒连接数在 0 和 2000 之间，则使用这 2 个服务器
2. 如果端口 80 上的每秒连接数在大于 2000，则使用这 10 个服务器

或者可能使用 Telnet 并想保留五个服务器中的两个用于 Telnet，除非当每秒连接数增长超过一定级别。通过该方法，Dispatcher 将在高峰时间平衡所有五台服务器上的负载。

设置规则评估选项“upserveronrule”和“连接”类型规则：当使用连接类型规则和设置 **upserveronrule** 选项时，如果服务器集中的某些服务器当机，则您可以确保剩余的服务器不会过载。请参阅第 206 页的『服务器评估规则选项』以获取更多信息。

使用基于总活动连接数的规则

此规则在 Dispatcher 或 CBR 组件中可用。

注：为使如下部分工作，管理器必须正在运行。

如果服务器过载并开始将信息包丢弃，则可能要使用基于端口活动连接总数的规则。特定 Web 服务器将继续接收连接，即使没有足够的线程来响应请求。结果，客户机请求超时，访问 Web 站点的客户未得到服务。可使用基于活动连接数的规则来平衡服务器池的容量。

例如，从经验中得知服务器接受 250 个连接之后将停止服务。可以使用 **dscontrol rule** 或 **cbrcontrol rule** 命令创建一条规则，例如：

```
dscontrol rule add 130.40.52.153:80:pool2 type active  
beginrange 250 endrange 500
```

或

```
cbrcontrol rule add 130.40.52.153:80:pool2 type active  
beginrange 250 endrange 500
```

然后向规则添加当前服务器及一些附加服务器，否则这些服务器将被用于其它进程。

使用基于保留带宽和共享带宽的规则

保留带宽和共享带宽规则仅可用于 Dispatcher 组件。

对于带宽规则，Dispatcher 将带宽计算为一组特定的服务器发送到客户机的数据率。Dispatcher 在服务器、规则、端口、群集和执行程序级别跟踪容量。对于这些级别中的每个级别，都有一个字节计数器字段：每秒转移的千字节数。Dispatcher 在 60 秒间隔以上计算这些比率。您可从 GUI 或命令行报告输出查看这些比率值。

保留带宽规则

保留带宽规则允许您控制一个服务器组发送的每秒千字节数。通过为整个配置中的每个服务器集设置阈值（分配指定的带宽范围），您可控制并保证每个群集端口组合使用的带宽量。

以下是添加 reservedbandwidth 规则的示例：

```
dscontrol rule add 9.67.131.153:80:rbw type reservedbandwidth  
beginrange 0 endrange 300
```

以千字节 / 秒指定开始范围和结束范围。

共享带宽规则

在配置共享带宽规则之前，您必须使用带有 sharedbandwidth 选项的 **dscontrol executor** 或 **dscontrol cluster** 命令，指定可在执行程序或群集级别共享的最大带宽量（每秒千字节数）。sharebandwidth 值应不超过可用的总带宽量（总网络容量）。使用 **dscontrol** 命令设置共享带宽仅提供规则的上限。

以下是命令语法的示例：

```
dscontrol executor set sharedbandwidth size  
dscontrol cluster [add | set] 9.12.32.9 sharedbandwidth size
```

sharedbandwidth 大小是整数值（千字节 / 秒）。缺省为零。如果值为零，则不能共享带宽。

群集级别的共享带宽允许此群集使用的指定最大带宽量。只要此群集所使用的带宽低于指定的量，则此规则将评估为“真”。如果使用的总带宽大于指定的量，则此规则将评估为“假”。

在执行程序级别共享带宽允许整个 Dispatcher 配置共享最大带宽量。只要在执行程序级别使用的带宽低于指定的量，则此规则将评估为“真”。如果使用的总带宽大于所定义的量，则此规则将评估为“假”。

下列是共享带宽规则的添加或设置示例：

```
dscontrol rule add 9.20.30.4:80:shbw type sharedbandwidth sharelevel value
dscontrol rule set 9.20.34.11:80:shrulc sharelevel value
```

sharelevel 的 *value* 是执行程序或群集。Sharelevel 是 sharebandwidth 规则上的必需参数。

使用保留和共享带宽规则

Dispatcher 允许您使用保留带宽规则，把指定的带宽分配给配置中的服务器集。通过指定开始和结束范围，您可以控制一个服务器组发送到客户机的千字节数范围。一旦此规则不再评估为“真”（超出结束范围），将评估下一个较低优先级的规则。如果下一个较低优先级的规则是“总是为真”规则，则可以选择某个服务器以响应具有“站点忙”响应的客户机。

例如：考虑端口 2222 上的一组三台服务器。如果保留带宽设置为 300，则超过 60 秒的时间段每秒最大字节数将为 300。当超出此比率时，规则不再评估为“真”。如果这是唯一的规则，则 Dispatcher 将选择三台服务器中的其中一台来处理此请求。如果有较低优先级的“总是为真”规则，则可以将此请求重定向到另一台服务器，并且回答为“站点忙”。

共享带宽规则可以将附加服务器访问权提供给客户机。明确地，当用作遵循保留带宽规则的较低优先级规则时，客户机仍可访问服务器，即使已超出保留带宽。

例如：通过使用遵循保留带宽规则的共享带宽规则，您可以允许客户机在受控的方式下获取到三台服务器的访问权。只要存在可用的共享带宽，规则将评估为“真”，并且授予其访问权。如果不存在可用的共享带宽，则此规则不为“真”，并评估下一个规则。如果接着是一个“总是为真”规则，则可按所需重定向此请求。

通过按先前的示例所述使用保留和共享带宽，较大的灵活性和控制可练习授予（或拒绝）对服务器的访问权。在带宽使用中可限制特定端口上的服务器，而其它服务器可使用其它带宽（只要它是可用的）。

注：Dispatcher 通过测量流动到服务器的客户机流量（如，数据“asks”）来跟踪带宽。如果由于任何原因，Dispatcher 未“看见”此流量，则在使用带宽规则时结果将不可预测。

度量所有规则

此规则类型仅可用于站点选择器组件。

对于度量所有规则，您可选择系统度量（cpuload、memload 或您自己定制的系统度量脚本），站点选择器对系统度量值（由驻留在每个负载平衡服务器上的度量服务器代理程序返回）和您在规则中指定的开始范围和结束范围进行比较。服务器集中的所有服务器的当前系统度量值必须在规则激发范围内。

注：您选择的系统度量脚本必须驻留在每个负载平衡的服务器上。

下列是添加度量所有规则到您的配置的示例：

```
sscontrol rule add dnsload.com:allrule1 type metricall  
metricname cpuload beginrange 0 endrange 100
```

度量平均规则

此规则类型仅可用于站点选择器组件。

对于度量平均规则，您可选择系统度量（cpuload、memload 或您自己定制的系统度量脚本），站点选择器对系统度量值（由驻留在每个负载平衡服务器上的度量服务器代理程序返回）和您在规则中指定的开始范围和结束范围进行比较。服务器集中的所有服务器的当前系统度量值的平均必须在规则激发范围内。

注：您选择的系统度量脚本必须驻留在每个负载平衡的服务器上。

下列是添加度量平均规则至您的配置的示例：

```
sscontrol rule add dnsload.com:avgrule1 type metricavg  
metricname cpuload beginrange 0 endrange 100
```

使用总是为真规则

此规则类型在 Dispatcher、CBR 或站点选择器组件中可用。

可以创建“总是为真”规则。这样的规则将总被选中，除非所有与其关联的服务器都当机。因此它一般应具有比其它规则更低的优先级。

甚至可以有多个“总是为真”规则，每个有一个服务器组与之关联。带有可用服务器的第一条为“真”的规则被选中。例如，假定有六台服务器。想要其中的两台在所有情况下处理流量，除非这两台服务器都当机。如果前两台服务器当机，需要第二个服务器组处理流量。如果这四台服务器都当机，则使用最后的两台服

务器来处理流量。可以设置三个“总是为真”规则。只要第一个服务器组中至少有一台在运行，则总是选择该服务器组。如果第一组都当机了，则将选择第二组中的一个，依次类推。

又如，可能需要一条“总是为真”规则，来确保如果进入客户机与设置的任何一条规则均不匹配，则得不到服务。您可使用 **dscontrol rule** 命令创建一条规则，如：

```
dscontrol rule add 130.40.52.153:80:jamais type true priority 100
```

然后不要将任何服务器添加到规则中，以此导致客户机信息包无响应丢失。

注：创建“总是为真”规则时，您不需要设置开始范围或结束范围。

可以定义多个“总是为真”规则，此后通过更改其优先级级别来调整执行哪一个。

使用基于请求内容的规则

此规则类型可用于 CBR 组件或 Dispatcher 组件（当使用 Dispatcher 的 cbr 转发方法时）。

您将希望使用内容类型规则将请求发送至服务器组（设置该服务器组处理您的站点流量的某些子集）。例如，您可能希望用一服务器组来处理所有 *cgi-bin* 请求，另一服务器组处理所有流式音频请求，第三组处理所有其它请求。您可添加三种规则，一种的模式与到 *cgi-bin* 目录的路径相匹配，另一种的模式与流式音频文件的文件类型相匹配，第三种总是为真规则用于处理其它流量。然后将适当的服务器添加到每个规则。

重要：如何使用内容规则和内容规则的有效模式语法的示例和方案，请参阅第 451 页的附录 B，『内容规则（模式）语法』。

端口亲缘性覆盖

使用端口亲缘性覆盖，您可以覆盖指定服务器的端口粘性。例如，您使用规则限制连接到每个应用程序服务器的数目，并且有带总是为真规则的溢出服务器，此规则经常对该应用程序返回“请稍后重试”。端口的 *stickytime* 值为 25 分钟，因此您不希望客户机粘着到那个服务器。使用端口亲缘性覆盖，您可以更改溢出服务器以覆盖通常与该端口关联的亲缘性。当下一次客户机请求该群集时，将对最有效的应用程序服务器进行负载平衡，而不是溢出服务器。

请参阅第 358 页的『dscontrol server - 配置服务器』，以获取关于使用服务器粘性选项的端口亲缘性覆盖的命令语法的详细信息。

添加规则到您的配置

您可使用 **dscontrol rule add** 命令，通过编辑样本配置文件或使用图形用户界面（GUI）来添加规则。您可以向已定义的每个端口添加一个或多个规则。

这是一个两步过程：添加规则，然后定义如果规则为真，由哪些服务器提供服务。例如，系统管理员要跟踪代理服务器对站点上每部分的使用量。她知道每个部分获得哪个 IP 地址。她将基于客户机 IP 地址创建第一组规则，以分隔每部分的负载：

```
dscontrol rule add 130.40.52.153:80:div1 type ip b 9.1.0.0 e 9.1.255.255
dscontrol rule add 130.40.52.153:80:div2 type ip b 9.2.0.0 e 9.2.255.255
dscontrol rule add 130.40.52.153:80:div3 type ip b 9.3.0.0 e 9.3.255.255
```

然后，给每条规则添加一台不同的服务器，测量每台服务器上的负载，为每部分正确列出其使用的服务的数量。例如：

```
dscontrol rule useserver 130.40.52.153:80:div1 207.72.33.45
dscontrol rule useserver 130.40.52.153:80:div2 207.72.33.63
dscontrol rule useserver 130.40.52.153:80:div3 207.72.33.47
```

服务器评估规则选项

服务器评估选项仅可用于 Dispatcher 组件。

在 **dscontrol rule** 命令上，有规则的服务器评估选项。使用评估选项选择在端口中的所有服务器上评估规则条件，或只在规则中的各服务器上评估规则条件。（在 Load Balancer 的早期版本中，您只能跨越端口上的所有服务器测量每个规则条件。）

注：

1. 服务器评估选项仅对下列根据服务器的特征做出其决定的规则有效：总连接数（每秒）规则、活动连接数规则和保留带宽规则。
2. “连接”类型规则具有一个要选择的附加评估选项 - **upserversonrule**。请参阅第 201 页的『使用基于每秒连接数的规则』以获取更多信息。

下列是在保留带宽规则上添加或设置评估选项的示例：

```
dscontrol rule add 9.22.21.3:80:rbweval type reservedbandwidth evaluate level
dscontrol rule set 9.22.21.3:80:rbweval evaluate level
```

评估 *level* 可设置为 *port*、*rule* 或 *upserversonrule*。缺省值是 *port*。

在规则内评估服务器

用于在规则中的各服务器上测量规则条件的选项，允许您配置具有下列特征的两个规则：

- 第一个获取评估的规则包含维护 Web 站点内容的所有服务器，并且评估选项设置为 *rule*（评估跨规则中服务器的规则条件）。
- 第二个规则是“总是为真”规则，它包含响应为“站点忙”类型响应的单个服务器。

结果是，当流量超过第一个规则中服务器的阈值时，流量将发送到第二个规则中的“站点忙”服务器。当流量降至低于第一个规则中服务器的阈值时，新的流量将继续发送到第一个规则中的服务器。

在端口上评估服务器

使用前个示例描述的两个规则，如果您把第一个规则的评估选项设置为 *port*（评估跨端口中所有服务器的规则条件），当流量超过那个规则的阈值时，流量发送到与第二个规则关联的“站点忙”服务器。

第一个规则测量端口中所有服务器的流量（包括“站点忙”服务器），以确定流量是否超过阈值。当拥塞减少和第一个规则关联的服务器的流量时，由于端口上的流量仍超过第一个规则的阈值，就可能发生意外的结果（此处流量继续发送至“站点忙”服务器）。

Load Balancer 的亲缘性功能如何工作

对于 Dispatcher 和 CBR 组件：在您将群集端口配置为粘性时，启用亲缘性功能。将群集的端口配置为粘性允许后继的客户机请求定向到相同的服务器。这是通过将执行程序、群集或端口级别的粘性时间设置为一定的秒数来完成的。可通过将粘性时间设为零来禁用此功能。

注：

如果正在启用交叉端口亲缘性，共享端口的粘性时间值必须为相同的非零值。有关更多的信息，请参阅第 208 页的『交叉端口亲缘性』。

对于站点选择器组件：在您将站点名配置为粘性时，启用亲缘性功能。将站点名配置为粘性允许用户对多个名称服务请求使用同一服务器。这是通过将站点名称上的粘性时间设置为一定的秒数来完成的。可通过将粘性时间设为零来禁用此功能。

禁用亲缘性时的行为

在禁用亲缘性功能的情况下，当从客户机接收到新的 TCP 连接时，Load Balancer 将及时选择正确的服务器并将信息包转发给它。如果从同一客户机处传来了后继的连接，Load Balancer 将把它作为一个无关的新连接并再次及时选择正确的服务器。

启用亲缘性时的行为

在启用亲缘性功能的情况下，如果从同一客户机接收到一个后续请求，此请求将定向到同一服务器。

在超时情况下，客户机将结束发送事务并且将丢失亲缘性记录。因此粘性“时间”的含义。每个亲缘性记录（以秒为单位）“粘性时间”的生命。当在粘性时间内接收到后继的连接时，亲缘性记录将依然有效并且请求将转至相同的服务器。如果后继的连接不是在粘性时间内接收到的，则清除此记录；在此时间之后接收到的连接将转至一个新选中的服务器。

交叉端口亲缘性

交叉端口亲缘性仅适用于 Dispatcher 组件的 MAC 和 NAT/NATP 转发方法。

交叉端口亲缘性端口是扩展的粘性功能，可以涉及多个端口。例如，如果首先在一个端口上接收到客户机请求然后在另一个端口上接收到另一个请求，交叉端口亲缘性允许 dispatcher 将客户机请求发送到同一服务器。如果使用此功能，端口必须：

- 共享相同的群集地址
- 共享相同的服务器
- 具有相同的（非零）**stickytime** 值
- 具有相同的 **stickymask** 值

可以将一个以上的端口连接到相同的交叉端口。当后继的连接都来自同一端口的或共享端口上的相同客户机时，将访问同一台服务器。以下是一个使用到端口 10 的交叉端口亲缘性配置多个端口的示例：

```
dscontrol port set cluster:20 crossport 10
dscontrol port set cluster:30 crossport 10
dscontrol port set cluster:40 crossport 10
```

在建立交叉端口亲缘性后，将可以灵活的为端口修改粘性时间值。但是，建议将所有共享的端口的粘性时间值更改为相同的值，否则可能导致不可预期的后果。

要除去交叉端口亲缘性，将交叉端口值设置回它自己的端口号。请参阅第 345 页的『dscontrol port - 配置端口』，以获取关于 **crossport** 选项命令语法的详细信息。

亲缘性地址掩码（stickymask）

亲缘性地址掩码仅应用于 Dispatcher 组件。

亲缘性地址掩码是一种增强的粘性功能，它可根据公共子网地址对客户机进行分组。指定 **stickymask** 在 **dscontrol port** 命令上允许您屏蔽 32 位 IP 地址的公共高位。如果配置了此功能，当客户机请求首次与此端口建立连接时，具有相同子网地址（由将要进行屏蔽的地址部分表示）的客户机发出的所有后续请求将定向到同一服务器。

注：要启用 **stickymask**，端口粘性时间必须为非零值。

例如，如果您希望所有进入的具有相同的 A 类地址的客户机请求定向到相同的服务器，可以将 **stickymask** 值设置为对应端口的 8 位。要将具有相同的 B 类地址的客户机请求分组，将 **stickymask** 值设置为 16（位）。要将具有相同的 C 类地址的客户机请求分组，将 **stickymask** 值设置为 24（位）。

要获得最佳的效果，在第一次启动 Load Balancer 时设置 **stickymask** 值。如果动态的更改 **stickymask** 值，结果可能不可预测。

与交叉端口亲缘性交互作用：如果正准备启用交叉端口亲缘性，共享端口的 **stickymask** 值必须相同。有关更多的信息，请参阅第 208 页的『交叉端口亲缘性』。

要启用亲缘性地址掩码，发出类似于以下命令的 **dscontrol port** 命令：

```
dscontrol port set cluster:port stickytime 10 stickymask 8
```

可能的 **stickymask** 值是 8、16、24 和 32。值为 8 表明将屏蔽 IP 地址的第一个高 8 位（A 类地址）。值为 16 表明将屏蔽 IP 地址的第一个高 16 位（B 类地址）。值为 24 表明将屏蔽 IP 地址的第一个高 24 位（C 类地址）。如果指定值为 32，将屏蔽整个 IP 地址，其有效地禁用亲缘性地址掩码功能。**stickymask** 的缺省值是 32。

请参阅第 345 页的『**dscontrol port** - 配置端口』，以获取 **stickymask**（亲缘性地址掩码功能）命令语法的详细信息。

停顿服务器连接句柄

停顿处理应用于 Dispatcher 和 CBR 组件。

由于任何原因（更新、升级和服务等）要从 Load Balancer 配置中除去服务器，您可使用 **dscontrol manager quiesce** 命令。**quiesce** 子命令允许现有连接完成（不被切断），如果将连接指定为粘性且粘性时间未到期，则此子命令仅将后继新连接从客户机转发至停顿的服务器。**quiesce** 子命令禁止任何其它新连接到服务器。

停顿粘性连接的处理

如果您设置了粘性时间，并且要在粘性时间到期之前把新连接发送到另一台服务器（以代替停顿的服务器），则使用停顿的“now”选项。下列是向停顿服务器 9.40.25.67 使用“now”选项的示例：

```
dscontrol manager quiesce 9.40.25.67 now
```

“now”选项决定如何处理粘性连接，如下所示：

- 如果您不指定“now”，只要停顿的服务器在粘性时间到期之前接收到新的请求，则允许完成现有连接，并将后继的新连接从带有现有连接（指定为粘性）的客户机转发到停顿的服务器。（然而，如果您还未启用粘性（亲缘性）功能，则停顿的服务器无法接收到任何新连接。）

这是较温和不生硬地停顿服务器的方法。例如，您可以温和地停顿服务器，然后等到流量最小的时候（可能是一清早），从配置中完全除去此服务器。

- 通过指定“now”，您可以停顿服务器，所以其允许现有连接的完成，但是不允许所有包含来自那些客户机（带有指定为粘性的现有连接）的后继新连接的新连接。这是停顿服务器的较为生硬的方法，它是在 Load Balancer 早期版本中处理的唯一方法。

基于客户机请求内容的规则的亲缘性选项

您可在 **dscontrol rule** 命令上指定以下亲缘性类型：

- 活动 cookie - 允许用亲缘性将 Web 流量负载均衡到基于 Load Balancer 生成的 cookie 的同一服务器上。

活动 cookie 亲缘性仅应用于 CBR 组件。

- 被动 cookie - 允许用亲缘性将 Web 流量负载均衡到基于服务器生成的自标识 cookie 的相同服务器上。在联合被动 cookie 亲缘性时，您还必须在规则命令上指定 cookiename 参数。

被动 cookie 应用于 CBR 组件和 Dispatcher 组件的 cbr 转发方法。

- URI - 允许以有效增加高速缓存容量的方式，将 Web 流量负载均衡到高速缓存代理服务器。

URI 亲缘性应用于 CBR 组件和 Dispatcher 组件的 cbr 转发方法。

亲缘性选项的缺省值为“无”。端口命令的粘性时间选项必须为零（不启用），以将规则命令的亲缘性选项设置为活动 cookie、被动 cookie 或 URI。一旦为规则设置了亲缘性，您就无法启用端口的粘性时间。

活动 cookie 亲缘性

活动 cookie 亲缘性功能仅应用于 CBR 组件。

它提供了一种使客户机“粘”到特殊服务器的方法。此功能通过设置规则的粘性时间为正数来启用，并且设置亲缘性为“activecookie”。当添加规则或使用规则设置命令时，可以执行它。请参阅第 351 页的『dscontrol rule - 配置规则』，以获取命令语法上的详细信息。

一旦已为活动 cookie 亲缘性启用规则，将使用标准 CBR 算法负载平衡新的客户机请求，当从相同的客户机继承将发送到最初选择的服务器的请求时。选择的服务器作为 cookie 存储在响应客户机中。只要客户机将来的请求包含 cookie，并且每个请求在粘性时间间隔内到达，客户机将用初始服务器维护亲缘性。

活动 cookie 亲缘性用于确保在某段时间内继续将客户机负载平衡到相同的服务器。这通过发送 cookie 以被客户机浏览器存储来完成。cookie 包含用于做出决定的 cluster:port:rule、负载平衡所至的服务器和亲缘性不再有效时的超时时间戳记。cookie 具有以下格式：**IBM CBR=cluster:port:rule+server-time!** 为了不泄露 CBR 配置，编码 cluster:port:rule 和 server 信息。

活动 cookie 亲缘性如何工作

只要规则激发打开了 cookie 亲缘性，就会检测客户机发送的 cookie。

- 如果发现 cookie 包含激发的 cluster:port:rule 标识，则服务器负载平衡到此 cookie，并且到期时间戳记从此 cookie 抽取。
- 如果服务器仍在规则使用的集合中，并且它的权值为正或为停顿的服务器，到期时间戳记大于现在，则选择负载平衡到 cookie 中的服务器。
- 如果不满足前一个分隔符内的任何条件，则使用正常算法选择服务器。
- 一旦选择了服务器（使用两种方法中的其中之一），就构造了一个新的 cookie，它包含 IBM CBR、cluster:port:rule、server_chosen 信息和时间戳记。时间戳记将是亲缘性到期的时间。为了不泄露有关 CBR 配置的信息，编码“cluster:port:rule and server_chosen”。
- “expires”参数也插入到 cookie 中。此参数使用浏览器可以理解的格式，并且使 cookie 在到期时间戳记二十四小时后变为无效。因而客户机的 cookie 数据库不会被打乱。

然后新的 cookie 插入到回到客户机的头中，并且如果客户机的浏览器配置为接受 cookie，它将回送后继请求。

cookie 中的每个亲缘性实例长度将为 65 个字节，并且以惊叹号结束。因此，4096 个字节的 cookie 每个域可容纳大约 60 个单独的活动 cookie 规则。如果 cookie 完全填满，则将清除所有到期的亲缘性实例。如果所有实例仍有效，则将删除最旧的一个，并添加当前规则的新实例。

注：CBR 将替换代理中出现的任何旧格式的 IBM CBR cookie。

如果端口粘性时间为零（不启用），规则命令的活动 cookie 亲缘性选项仅可以设置为 activecookie。一旦规则的活动 cookie 亲缘性是活动的，那么您将无法启用端口的粘性时间。

如何启用活动 cookie 亲缘性

要启用特定规则的活动 cookie 亲缘性，使用规则设置命令：

```
rule set cluster:port:rule stickytime 60
rule set cluster:port:rule affinity activecookie
```

为什么使用活动 cookie 亲缘性

使规则具有粘性通常用于存储服务器上的客户机状态的 CGI 或 servlet。状态由 cookie 标识来标识（这些是服务器 cookie）。客户机状态仅在所选的服务器上，所以服务器需要来自该服务器的 cookie 以维护请求之间的状态。

重设活动 cookie 亲缘性的到期时间

活动 cookie 亲缘性具有一个缺省到期，它等于当前服务器时间加粘性时间间隔再加 24 小时。如果您的客户机（将请求发送到 CBR 机器的那些客户机）的系统时间不正确（例如，它们比服务器时间至少早一天），那么那些客户机的系统将忽略来自 CBR 的 cookie，因为系统假设 cookie 已经到期。要设置较长的到期时间，修改 cbrserver 脚本。在该脚本文件中，编辑 javaw 行，将下列参数添加在 LB_SERVER_KEYS: -DCOOKIEEXPIREINTERVAL=X 之后，其中 X 是要添加到到期时间的天数。

在 AIX、Solaris 和 Linux 上，cbrserver 文件位于 /usr/bin 目录中。

在 Windows 2000 上，cbrserver 文件位于 \winnt\system32 目录中。

被动 cookie 亲缘性

被动 cookie 亲缘性应用到 Dispatcher 组件的基于内容路由（cbr）转发方法和 CBR 组件。请参阅第 61 页的『Dispatcher 的基于内容路由（cbr 转发方法）』，以获取如何配置 Dispatcher 的 cbr 转发方法的信息。

被动 cookie 亲缘性提供了一个使客户机粘着到特定服务器的方法。一旦向“passivecookie”启用规则的亲缘性，被动 cookie 亲缘性就允许您用亲缘性平衡负载 Web 流量到相同的服务器（基于服务器生成的自标识 cookie）。在规则级别配置被动 cookie 亲缘性。规则一旦激发，如果启用被动 cookie 亲缘性，Load Balancer 将根据客户机请求的 HTTP 头中的 cookie 名称选择服务器。根据在先前的连接期间服务器生成的 cookie，Load Balancer 将新的进入请求发送到服务器。如果未找到客户机请求中的 cookie 值或不匹配任何服务器的 cookie 值，那么将使用加权循环法选择服务器。

要配置被动 **cookie** 亲缘性:

- 对于 Dispatcher, 首先配置 Dispatcher 的 cbr 转发方法。(请参阅第 61 页的『Dispatcher 的基于内容路由 (cbr 转发方法)』)。对于 CBR 组件, 这个步骤是省略的。
- 在 **dscontrol rule [add|set]** 命令上, 将 **affinity** 参数设置为 “passivecookie”。另外, **cookieName** 参数必须设置为 Load Balancer 应在客户机 HTTP 头请求中查找的 cookie 名称。
- 在 **dscontrol server [add|set]** 命令上, 为规则服务器集中的每个服务器设置 **cookievalue** 参数。

如果端口粘性时间是零 (不启用的), 规则命令的被动 cookie 亲缘性选项仅可以设置为 passivecookie。一旦被动 cookie 亲缘性在规则上是活动的, 那么您无法在端口上启用粘性时间。

URI 亲缘性

URI 亲缘性应用于 Dispatcher 的 cbr 转发方法和 CBR 组件。请参阅第 61 页的『Dispatcher 的基于内容路由 (cbr 转发方法)』如何配置 cbr 转发方法。

URI 亲缘性允许您负载平衡 Web 流量到高速缓存代理服务器, 此代理服务器仅允许唯一内容在每个单独的服务器上高速缓存。结果, 您将通过在多个机器上消去冗余内容高速缓存以有效地增加您站点的高速缓存容量。在规则级别配置 URI 亲缘性。规则一旦激发, 如果启用 URI 亲缘性, 且同一服务器组激活并响应, 则 Load Balancer 将把具有相同 URI 的新进入的客户机请求转发到同一服务器。

通常, Load Balancer 可将请求分发到多个服务同样内容的服务器。与一组高速缓存服务器一起使用 Load Balancer 时, 通常访问的内容最后变成在所有服务器上高速缓存。通过在多个机器上复制同样的高速缓存的内容支持非常高的客户机负载。这对于高容量 Web 站点是相当有用的。

但是, 如果您的 Web 站点支持中等容量的客户机流量到不同的内容, 您最好使更大高速缓存跨越多个服务器, 如果每个高速缓存服务器包含唯一的内容且 Load Balancer 只将请求分发到具有该内容的高速缓存服务器, 那么您的站点将执行得更好。

有了 URI 亲缘性, Load Balancer 允许您将高速缓存的内容分发到个别服务器, 在多个机器上消除内容的冗余高速缓存。使用高速缓存代理服务器, 不同内容的服务器站点的性能将因为此增强而改进。它将发送同样的请求到同一服务器, 从而仅在单个服务器上高速缓存内容。并且高速缓存的有效大小将因为每个新服务器添加到池而变得更大。

要配置 **URI** 亲缘性:

- 对于 Dispatcher，首先配置 Dispatcher 的 cbr 转发方法。（请参阅第 61 页的『Dispatcher 的基于内容路由（cbr 转发方法）』）。对于 CBR 组件，这个步骤是省略的。
- 在 **dscontrol rule [add|set]** 或 **cbrcontrol rule [add|set]** 命令上将 **affinity** 参数设置为 “uri”。

如果端口粘性时间是零（不启用的），规则命令的 URI 亲缘性选项仅可以设置为 URI。如果 URI 亲缘性在规则上是活动的，那么您无法在端口上启用粘性时间。

配置广域 Dispatcher 支持

此功能只用于 Dispatcher 组件。

如果您没有使用 Dispatcher 广域支持，也没使用 Dispatcher 的 nat 转发方法，Dispatcher 配置要求 Dispatcher 机器和它的服务器都连接到相同的 LAN 段（请参阅图 35）。客户机的请求进入 Dispatcher 机器并发送到服务器。从服务器，响应直接发送回客户机。



图 35. 由单个 LAN 段组成的配置示例

Wide Area Dispatcher 增强添加了对非现场服务器（称为远程服务器）的支持（请参阅第 215 页的图 36）。如果远程站点不支持 GRE 且您未使用 Dispatcher 的 nat 转发方法，那么远程站点必须由远程 Dispatcher 机器（Dispatcher 2）组成及其本地连接的服务器（ServerG、ServerH 和 ServerI）。所有 Dispatcher 机器必须使用相同的操作系统。客户机信息包现在可以从因特网上发出，到达 Dispatcher 机器，从那里再到达地理上远程的 Dispatcher 机器，再到达一台其本地连接的服务器。

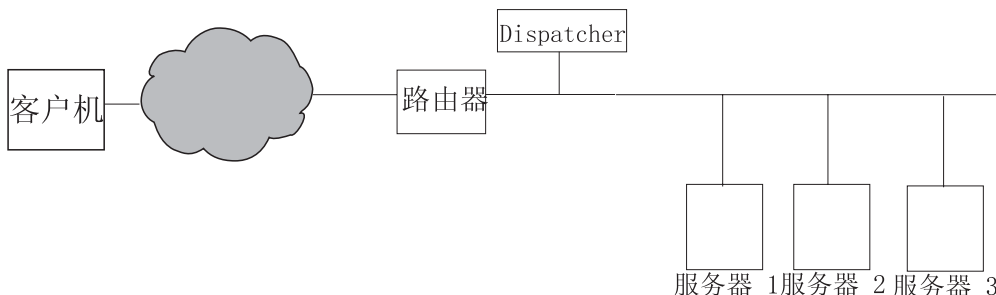

图 36. 使用本地和远程服务器配置的示例

这允许一个群集地址在分发负载给世界范围的服务器的时候，支持世界范围内所有客户机请求。

最初接收信息包的 Dispatcher 机器仍有本地服务器与它相连，它可以在本地服务器和远程服务器之间分发负载。

命令语法

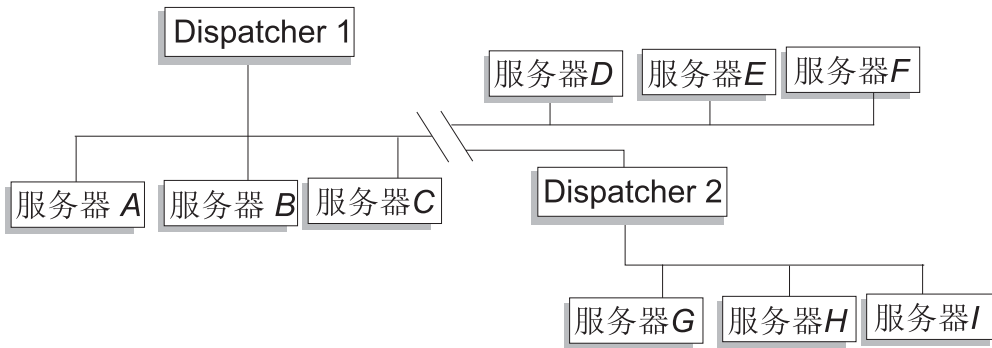
广域命令不复杂。要配置广域支持：

1. 添加服务器。如果给 Dispatcher 添加一个服务器，必须定义该服务器是本地的还是远程的（见上）。要添加一个服务器并将其定义为本地，则发出 **dscontrol server add** 命令但不指定路由器。这是缺省。要定义服务器为远程，必须指定路由器，Dispatcher 必须通过该路由器发送信息包以到达远程服务器。此服务器必须为另一个 Dispatcher，且其地址必须为 Dispatcher 的非转发地址。例如，在第 217 页的图 37 中，如果您添加 *LB 2* 作为 *LB 1* 下的远程服务器，则您必须将 *router 1* 定义为路由器地址。常规语法：

```
dscontrol server add cluster:port:server router address
```

要获取更多路由器关键字的信息，请参阅第 358 页的『dscontrol server - 配置服务器』。

2. 配置别名。在第一台 Dispatcher 机器上（来自因特网的客户机请求到达这里），如前所述，必须使用 **executor configure**、**ifconfig** 或 **dsconfig** 来设置此群集地址的别名。然而，在远程 Dispatcher 机器上，群集地址不作为网络接口卡的别名。

使用带 Dispatcher 广域支持的远程顾问程序

在入口点 Dispatchers 上：顾问程序将正确工作，而无需大多数平台的任何特殊配置。

Linux

- 当使用在 Linux 平台上运行的入口点 Dispatcher 时的 WAN 配置中，使用远程顾问程序具有限制。使用 Dispatcher 的 mac 转发方法，Linux 顾问程序将总是直接把服务器地址（而非群集）作为目标。因为它们不把群集作为目标，所以远程 Dispatcher 将不把顾问程序请求负载平衡到远程服务器。但是，远程顾问程序在使用 Dispatcher 的 cbr 或 nat 转发时正常工作。
- 如果您在使用 GRE（一般路由封装）以在您的配置中不出现远程 Dispatcher 的情况下将流量发送到远程服务器，则在 Linux 平台上运行 Dispatcher 的 mac、nat 或 cbr 转发方法时使用顾问程序没有限制。要获取更多的信息，请参阅第 219 页的『GRE（一般路由封装）支持』。

Solaris

- 当使用入口点 Load Balancer 时，您必须使用 arp 配置方法（而非 ifconfig 或 dscontrol executor 配置方法）。例如：

```
arp -s <my_cluster_address> <my_mac_address> pub
```
- 下面是 Solaris 平台的限制：
 - WAN 顾问程序仅和群集配置的 arp 方法一起工作。
 - 特定绑定服务器的顾问程序仅和群集配置的 arp 方法一起工作。当使用绑定特定的服务器的顾问程序时，请不要在与绑定特定的应用程序的同一服务器上并列配置 Load Balancer。

在远程 Dispatchers 上：为每个远程群集地址执行下列配置步骤。对于远程 Load Balancer 位置上的高可用性配置，您必须在两台机器上都执行这些步骤。

AIX

- 将群集地址作为回送适配器的别名。netmask 值必须设置为 255.255.255.255。例如：

```
ifconfig lo0 alias 9.67.34.123 netmask 255.255.255.255
```

注：顾问程序需要在本地和远程 Dispatcher 机器上同时运行。

Linux

- 将群集地址作为回送适配器的别名。例如：

```
ifconfig lo:1 9.67.34.123 netmask 255.255.255.255 up
```

注：顾问程序需要在本地和远程 Dispatcher 机器上同时运行。

Solaris

- 不需要附加配置步骤。

Windows 2000

- 配置本地 Dispatcher 的 NFA IP 地址，以使它存在于 Microsoft TCP/IP 堆栈和 Dispatcher 堆栈。例如：

dscontrol 执行程序配置 9.55.30.45

配置示例



图 37. 使用远程 Load Balancer 的广域示例配置

该示例适用于图 37 中所描述的配置。

这里讲述如何配置 Dispatcher 机器以支持端口 80 上的群集地址 xebec。LB1 定义为『入口点』Load Balancer。假设以太网连接。注意，LB1 定义了五台服务器：三台本地（服务器 A、服务器 B 和服务器 C）和两台远程（LB2 和 LB3）。远程 LB2 和 LB3 各定义了三台本地服务器。

在第一个 Dispatcher（LB1）的控制台上，执行下列操作：

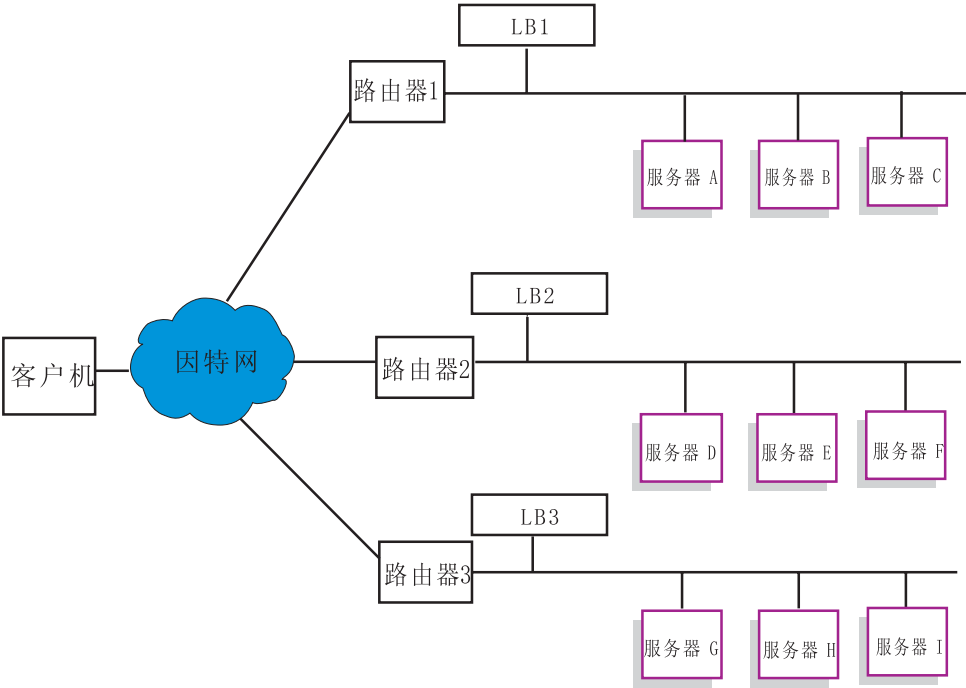
- 启动执行程序。
dscontrol executor start
- 设置 Dispatcher 机器的非转发地址。

dscontrol executor set nfa LB1

3. 定义群集。

dscontrol cluster add xebec

4. 定义端口。

dscontrol port add xebec:80

5. 定义服务器。

a. **dscontrol server add xebec:80:ServerA**

b. **dscontrol server add xebec:80:ServerB**

c. **dscontrol server add xebec:80:ServerC**

d. **dscontrol server add xebec:80:LB2 router Router1**

e. **dscontrol server add xebec:80:LB3 router Router1**

6. 如果使用 Windows 2000, 配置 Dispatcher LAN 适配器的 NFA。

dscontrol executor configure LB1 还将 xebec 配置为 clusteraddr。

7. 配置群集地址。

dscontrol executor configure xebec

在第二个 Dispatcher (LB2) 的控制台:

1. 启动执行程序。

dscontrol executor start

2. 设置 Dispatcher 机器的非转发地址。

dscontrol executor set nfa LB2

3. 定义群集。

dscontrol cluster add xebec

4. 定义端口。

dscontrol port add xebec:80

5. 定义服务器。

a. **dscontrol server add xebec:80:ServerD**

b. **dscontrol server add xebec:80:ServerE**

c. **dscontrol server add xebec:80:ServerF**

6. 如果使用 Windows 2000, 配置 Dispatcher LAN 适配器的 NFA。

dscontrol executor configure LB2

在第三个 Dispatcher (LB3) 的控制台:

1. 启动执行程序。

dscontrol executor start

2. 设置 Dispatcher 机器的非转发地址。

dscontrol executor set nfa LB3

3. 定义群集。

dscontrol cluster add xebec

4. 定义端口。

dscontrol port add xebec:80

5. 定义服务器。

a. dscontrol server add xebec:80:ServerG

b. dscontrol server add xebec:80:ServerH

c. dscontrol server add xebec:80:ServerI

6. 如果使用 Windows 2000, 配置 Dispatcher LAN 适配器的 nfa。

dscontrol executor configure LB3

注

1. 在所有服务器 (A-I) 上将群集地址的别名设置到回送设备。
2. 在所有正参与管理的 Dispatcher 机器 (入口点和所有远程 Dispatcher) 上, 使用 dscontrol 命令添加群集和端口。
3. 请参阅第 215 页的『使用带 Dispatcher 广域支持的远程顾问程序』, 以获取有关使用具有广域支持的远程顾问程序的帮助信息。
4. 广域支持禁止无限的路由循环。(如果一个 Dispatcher 机器从另一个 Dispatcher 收到信息包, 则不会把它转发给第三个 Dispatcher。)广域仅支持一个远程级别。
5. 广域支持 UDP 和 TCP。
6. 广域可以与高可用性一同工作: 每个 Dispatcher 可能由相邻的备用机器 (在同一个 LAN 段上) 备份。
7. 管理器和顾问程序与广域功能一同工作, 并且一旦使用它们, 应在所有正参与的 Dispatcher 机器上启动。
8. Load Balancer 在类似的操作系统上支持 WAN。

GRE (一般路由封装) 支持

一般路由封装 (GRE) 是 RFC 1701 和 RFC 1702 中指定的因特网协议。使用 GRE, Load Balancer 在 IP/GRE 信息包中封装客户机 IP 信息包, 并把它们转发到服务器平台, 如支持 GRE 的 OS/390。GRE 支持允许 Dispatcher 组件将信息包负载平衡到与一个 MAC 地址关联的多个服务器地址。

Load Balancer 作为其 WAN 功能的一部分实现 GRE。这使得 Load Balancer 向任何可解开 GRE 信息包的服务器系统直接提供广域负载平衡。如果远程服务器支持封装的 GRE 信息包，则不需要在远程站点安装 Load Balancer。Load Balancer 用其 GRE 键字段设置为十进制值 3735928559 来封装 WAN 信息包。



图 38. 使用支持 GRE 的服务器平台的广域示例配置

对于此示例（图 38），要添加支持 GRE 的远程 ServerD，在您的 Load Balancer 配置中定义它，如同在 `cluster:port:server` 层次结构中定义 WAN 服务器一样：

dscontrol server add *cluster:port:ServerD* router Router1

对于 Linux，配置 WAN 的 GRE 封装

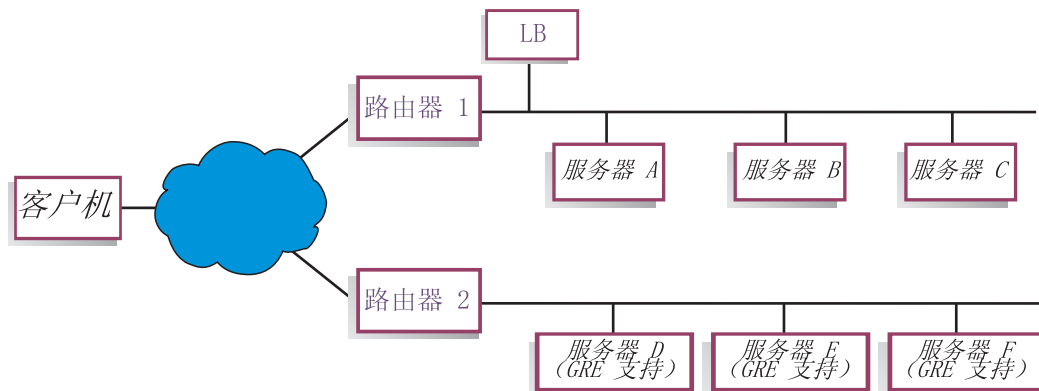
Linux 具有封装 GRE 的能力，这里的 GRE 允许 Load Balancer 负载平衡 Linux/390 服务器映像，其中许多服务器映像共享一个 MAC 地址。这允许入口点 Load Balancer 直接负载平衡 Linux WAN 服务器，而无需通过远程站点上的 Load Balancer。这也允许入口点 Load Balancer 的顾问程序直接操作每个远程服务器。

在入口点 Load Balancer 上，按 WAN 的期望值配置。

要配置每个 Linux 后端服务器，以 root 用户身份发出下列命令。（这些命令可以被添加到系统的启动设施中，以通过重新引导来保存更改。）

```
# modprobe ip_gre
# ip tunnel add gre-nd mode gre ikey 3735928559
# ip link set gre-nd up
# ip addr add cluster address dev gre-nd
```

注：使用这些说明配置的 Linux 服务器无须在作为入口点 Load Balancer 的相同物理段上。这是因为 Linux 服务器将响应有关群集地址的“ARP who-has”请求，这将导致比赛条件引起可能的“短路”，在这种情况下所有到群集地址的流量将仅导向 ARP-race 的优胜者。

使用显式链接

一般情况下，Dispatcher 的负载平衡功能与使用该产品的站点的内容无关。但是，存在某一区域，其站点内容很重要，且与站点内容相关的决策对 Dispatcher 的效率有重大影响。这就是链接寻址区域。

如果页面指定指向站点中个别服务器的链接，则实际上正在迫使客户机转向特定的机器，因此会导致忽略可能有效的所有负载平衡功能。因此，建议在页面包含的所有链接中总是使用 Dispatcher 地址。注意，如果站点使用动态创建 HTML 的自动编程，则使用的寻址类型并非总是显式的。要最大程度地实现负载平衡，应了解所有显式地址并尽可能避免使用。

使用专用网配置

可以设置使用专用网的 Dispatcher 和 TCP 服务器。该配置可以减少影响网络性能的公用网络或外部网络上的竞争。

对于 AIX，如果正在运行 Dispatcher 并且 TCP 服务器在 SP 大型机的节点上，则该配置还可以利用 SPTM High Performance Switch 的快速优势。

要创建专用网，每台机器必须至少具有两个 LAN 卡，其中一个卡连接到专用网。还必须配置在另一个子网上的第二个 LAN 卡。Dispatcher 机器然后通过专用网将客户机请求发送到 TCP 服务器。

Windows 2000: 执行下列命令：

```
dsconfig en1 10.0.0.x netmask 255.255.255.0
```

其中 en1 是 Dispatcher 机器中第二个接口卡的名称、10.0.0.x 是第二个接口卡的网络地址，且 255.255.255.0 是专用网的网络掩码。

必须使用专用网地址来添加使用 **dscontrol server add** 命令添加的服务器；例如，请参阅第 222 页的图 39 中的 Apple 服务器示例，命令应编码为：

```
dscontrol server add cluster_address:80:10.0.0.1
```

而不是

```
dscontrol server add cluster_address:80:9.67.131.18
```

如果正使用站点选择器对 Dispatcher 提供负载信息，则必须配置站点选择器以报告专用地址上的负载。



图 39. 使用 Dispatcher 的专用网示例

使用仅适用于 Dispatcher 组件的专用网配置。

使用通配符群集来组合服务器配置

使用通配符群集来组合服务器配置仅适用于 Dispatcher 组件。

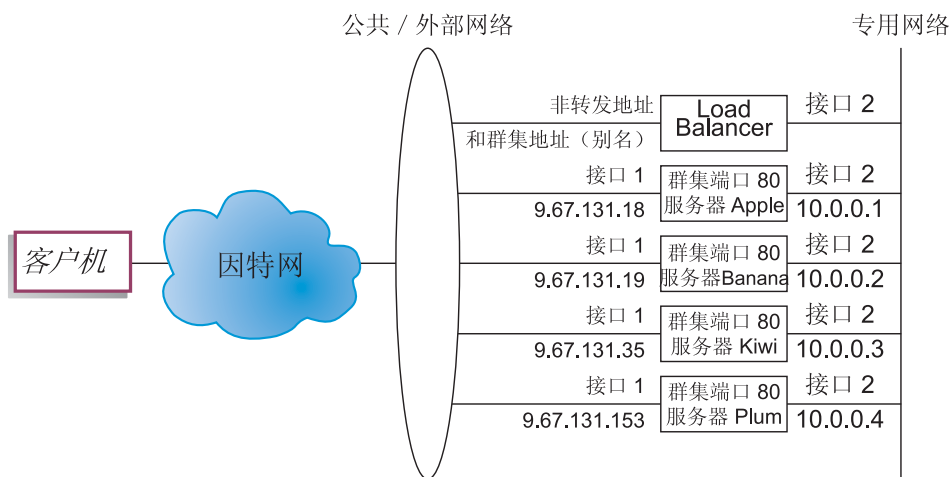
“通配符”指的是群集与多个 IP 地址相匹配的能力（例如，作为通配符）。群集地址 0.0.0.0 用于指定通配符群集。

如果有许多群集地址需要负载平衡，且所有群集的端口 / 服务器配置是相同的，则可将所有群集组合到一个星号配置中。

您还必须在 Dispatcher 工作站的网络适配器上明确地配置每个群集地址。然而，您不能用 `dscontrol cluster add` 命令将群集地址添加到 Dispatcher 配置中。

只添加通配符群集（地址 0.0.0.0），并根据需要为负载平衡配置端口和服务器。到已配置地址的适配器上的任何流量都将使用通配符群集配置进行负载平衡。

该方法的优点是确定要转至的最佳服务器时将考虑到所有群集地址的流量。如果一个群集获取许多流量，并已在其中一个服务器上创建许多活动连接，则到其它群集地址的流量将使用此信息进行负载平衡。

如果您有一些具有唯一的端口 / 服务器配置和具有公共配置的群集地址，还可以将通配符群集与实际群集组合起来。必须为每个实际的群集地址指定唯一的配置。所有公共配置都可以指定到通配符群集中。

使用通配符群集为防火墙负载平衡

使用通配符群集对防火墙负载平衡仅适用于 Dispatcher 组件。群集地址 0.0.0.0 用于指定通配符群集。

可以使用通配符群集将流量负载平衡到 Dispatcher 工作站的任何网络适配器上没有明确配置的地址。为了运行此功能，Dispatcher 至少需要看到所有要负载平衡的流量。没有在网络适配器上明确配置过的地址上的流量，Dispatcher 工作站是看不到的，除非该工作站配置为某一流量集的缺省路由。

一旦 Dispatcher 已配置为缺省路由，任何通过 Dispatcher 机器的 TCP 或 UDP 流量都可用通配符群集配置进行负载平衡。

一个此方面的应用程序是负载平衡防火墙。由于防火墙可处理任何目的地地址以及任何目的地端口上的信息包，所以您要能够不依赖目的地地址和端口来对流量进行负载平衡。

防火墙用于处理从非安全客户机到安全服务器的流量、来自安全服务器的响应以及从安全客户机端到非安全服务器端的流量和响应。

您必须设置两个 Dispatcher 机器，一个对到非安全防火墙地址的非安全流量进行负载平衡，另一个对到安全防火墙地址的安全流量进行负载平衡。由于这两个 Dispatchers 都必须使用通配符群集和具有不同服务器地址集的通配符端口，两个 Dispatcher 必须在两个不同的工作站上。

将高速缓存代理和通配符群集一起用于透明代理

将高速缓存代理和通配符群集一起用于透明代理仅适用于 Dispatcher 组件。群集地址 0.0.0.0 用于指定通配符群集。

通配符群集功能还允许用 Dispatcher 来启用高速缓存代理服务器的透明代理功能，该服务器与 Dispatcher 驻留在同一处。仅 AIX 有此功能，因为必须有从 Dispatcher 组件到操作系统的 TCP 组件的通信。

要启用此功能，必须在端口 80 上启动客户机请求的高速缓存代理侦听。然后配置一个通配符群集 (0.0.0.0)。在通配符群集中，配置端口 80。在端口 80 中，将 Dispatcher 机器的 NFA 配置为唯一的服务器。现在到端口 80 上任何地址的客户机流量都将被传递到在 Dispatcher 工作站上运行的高速缓存代理服务器。通常，客户机请求将被代理，响应消息将从高速缓存代理发送回该客户机。在此方式中，Dispatcher 组件不执行负载平衡。

使用通配符端口定向到未配置的端口流量

通配符端口可用于处理没有明确配置端口的流量。它的一种用途是进行防火墙的负载均衡。另一种用途是确保适当处理未配置端口的流量。通过定义没有服务器的通配符端口，您将保证废弃到一个未配置的端口的任何请求，而不是将其回送到操作系统。端口号 0（零）用于指定通配符端口，例如：

```
dscontrol port add cluster:0
```

注：通配符端口无法用于处理 FTP 流量。

拒绝服务攻击检测

此功能只用于 Dispatcher 组件。

Dispatcher 提供检测潜在“拒绝服务”攻击和通过警告通知管理员的能力。Dispatcher 通过分析服务器上大量半开 TCP 连接的进入请求，简单拒绝服务攻击的公共特点，完成此工作。在拒绝服务攻击中，站点从大量源 IP 地址和源端口号接受大量伪 SYN 信息包，但是站点不接受这些 TCP 连接的后继信息包。这将导致服务器上有大量半开的 TCP 连接，随着时间进行，服务器可能变得很慢，不接受新到达连接。

Load Balancer 向用户提供可以定制的触发脚本的出口 来提醒管理员可能的服务拒绝攻击。Dispatcher 在 **...ibm/edge/lb/servers/samples** 目录中提供以下样本脚本文件：

- halfOpenAlert - 已检测可能的拒绝服务（DoS）
- halfOpenAlertDone - 完成 DoS 攻击

要运行文件，您必须移动它们至 **...ibm/edge/lb/servers/bin** 目录并除去“.sample”文件扩展名。

要实现 DoS 攻击检测，在 **dscontrol port** 命令上设置 **maxhalfopen** 参数，按如下所示：

```
dscontrol port set 127.40.56.1:80 maxhalfopen 1000
```

在上述示例中，Dispatcher 将对当前半开连接（驻留在端口 80 上的群集 127.40.56.1 的所有服务器）总数和 1000（由 **maxhalfopen** 参数指定）的阈值进行比较。如果当前半开连接超出阈值，则调用警告脚本（**halfOpenAlert**）。当半开连接的数量下降到低于阈值，调用另一个警告脚本（**halfOpenAlertDone**）表明攻击结束。

确定如何设置 maxhalfopen 值：当站点正从正常到大流量时，周期性地（可能每隔 10 秒）运行半开连接报告（**dscontrol port halfopenaddressreport**

cluster:port)。半开连接报告将返回当前状态“接收到所有半开连接”。您应该将 *maxhalfopen* 设置为大于您的站点有过的半开连接的最大数的 50% 到 200% 的值。

除报告的统计数据外, *halfopenaddressreport* 还将为所有访问过服务器而导致半开连接的客户机地址 (多达将近 8000 对地址对) 在日志 (*..ibm/edge/lb/servers/logs/dispatcher/halfOpen.log*) 中生成条目。

注: 有相应 *halfOpenAlert* 和 *halfOpenAlertDone* 脚本的 SNMP 陷阱。如果配置了 SNMP 子代理程序并且它正在运行, 相应的陷阱将在触发脚本的相同条件下发送。要获取更多 SNMP 子代理程序的信息, 请参阅第 253 页的『与 Dispatcher 组件一起使用简单网络管理协议』。

要为后端服务器提供其它拒绝服务攻击保护, 您可以配置通配群集和端口。特别地, 在每个配置的群集下添加无服务器的通配端口。同样, 添加有一个通配端口且无服务器的通配群集。这会有废弃所有不寻址非通配群集和端口的信息包的结果。要获取通配群集和通配端口的信息, 请参阅第 222 页的『使用通配符群集来组合服务器配置』和第 224 页的『使用通配符端口定向到未配置的端口流量』。

使用二进制日志记录分析服务器统计信息

注: 二进制日志记录功能不应用于站点选择器组件。

二进制日志记录 功能允许服务器信息存储在二进制文件中。然后可以处理这些文件, 以分析在某一时间段内收集到的服务器信息。

对于每个在配置中定义的服务器, 以下信息存储在二进制日志中。

- 群集地址
- 端口号
- 服务器标识
- 服务器地址
- 服务器权值
- 服务器总连接数
- 服务器活动连接数
- 服务器端口负载
- 服务器系统负载

从执行程序检索此信息中的某些信息作为管理器循环的一部分。因此, 管理器必须运行以将信息记录到二进制日志中。

使用 **dscontrol binlog** 命令集配置二进制日志记录。

- **binlog start**
- **binlog stop**
- **binlog set interval <second>**
- **binlog set retention <hours>**
- **binlog status**

start 选项开始将服务器信息记录到位于日志目录中的二进制日志中。将在每小时的开始使用日期和时间作为文件名创建一个日志。

stop 选项停止将服务器信息记录到二进制日志。缺省情况下日志服务是停止的。

set interval 选项控制了信息写入日志的频繁程度。在每个管理器时间间隔，管理器都把服务器信息发送到日志服务器。只有在自上次写记录到日志以来，经过指定的日志间隔秒数后，这些信息才被写到日志中。缺省情况下，日志间隔设置为 60 秒。在管理器间隔和日志间隔的设置之间有一些交互作用。由于向日志服务器提供信息的时间间隔不会比管理器间隔秒数少，因此，如果日志间隔设置为小于管理器间隔，则将其设置为和管理器间隔相同将较为有效。此记录技术允许以任何间隔获取服务器信息。为了计算服务器权值，可以获取所有由管理器查看到的对服务器信息的更改。然而，可能不需要如此大量的信息分析服务器使用率和趋势。每 60 秒记录服务器信息将给予您在某一时间段内服务器信息的快照。将日志间隔设置过低将产生大量的数据。

set retention 选项控制日志文件的保留时间。比指定的保留时间更旧的日志文件将被日志服务器删除。只有当日志服务器是由管理器调用的情况下才可能发生上述情况，因此，如果停止管理器，就不能删除旧的日志文件。

status 选项返回日志服务的当前设置。这些设置是：服务是否启动、间隔是什么、保留小时是多少。

...ibm/edge/lb/servers/samples/BinaryLog 目录中提供了样本 Java 程序和命令文件。此样本显示如何从日志文件检索所有信息并将其打印到屏幕。还可以定制它对数据进行任何类型的分析。一个使用提供的用于 **dispatcher** 的脚本和程序的示例：

```
dslogreport 2001/05/01 8:00 2001/05/01 17:00
```

要获取 2001 年 5 月 1 日上午 8:00 到下午 5:00 期间的 Dispatcher 组件的服务器信息。（对于 CBR，使用 **cbrlogreport**。）

第 22 章 Cisco CSS 控制器和 Nortel Alteon 控制器的高级功能

本章包含以下几节:

- 『 并列配置 』
- 『 高可用性 』
- 第 230 页的 『 优化 Load Balancer 提供的负载平衡 』
- 第 232 页的 『 顾问程序 』
- 第 237 页的 『 度量服务器 』
- 第 240 页的 『 使用二进制日志记录分析服务器统计信息 』
- 第 241 页的 『 使用脚本以生成警告或记录服务器故障 』

注: 在本章中, **xxxcontrol** 表示 Cisco CSS 控制器的 **ccocontrol** 和 Nortel Alteon 控制器的 **nalcontrol**。

并列配置

Cisco CSS 控制器或 Nortel Alteon 控制器可驻留在您负载平衡请求的服务器的同一机器上。这通常称为**并列配置**服务器。不需要附加配置步骤。

注: 并列配置的服务器在流量高峰时间与 Load Balancer 竞争资源。但是, 在缺少超负载机器的情况下, 使用并列配置的服务器可减少建立负载平衡站点所必需的机器总数。

高可用性

高可用性功能现在可用于 Cisco CSS 控制器和 Nortel Alteon 控制器。

要改进控制器容错, 高可用性功能包含这些功能:

- 确定伙伴控制器可用性的工作频率机制。工作频率在 **xxxcontrol highavailability add** 命令上配置的地址间交换。您可以配置频率交换的间隔以及控制器从其伙伴接管的间隔。
- 每个控制器必须能到达以计算权值和更新交换机的到达目标的列表。请参阅第 229 页的 『 故障检测 』 以获取更多信息。
- 基于可用性和到达信息选择活动控制器的逻辑。

- 用于确定控制器如何从其伙伴接管的可配置接管策略。
- 用于在活动控制器上维护的手工接管机制。
- 显示当前控制器角色、状态、同步等的报告。

配置

请参阅第 406 页的『**cococontrol highavailability** - 控制可用性』和第 429 页的『**nalcontrol highavailability** - 控制高可用性』，以获取有关 **xxxcontrol highavailability** 的完整语法。

要配置控制器高可用性:

1. 启动在两台控制器机器上的控制器服务器。
2. 使用相同的配置来配置每个控制器。
3. 按如下所示配置本地高可用性角色、地址和伙伴地址:

```
xxxcontrol highavailability add address 10.10.10.10  
partneraddress 10.10.10.20 port 143 role primary
```

4. 按如下所示配置伙伴高可用性角色、地址和伙伴地址:

```
xxxcontrol highavailability add address 10.10.10.20  
partneraddress 10.10.10.10 port 143 role secondary
```

address 和 **partneraddress** 参数在主和次机器上逆向。

5. 可选地，在本地和伙伴控制器上配置高可用性参数；例如:

```
xxxcontrol highavailability set beatinterval 1000
```

6. 可选地，按如下所示在本地和伙伴控制器上配置到达目标:

```
xxxcontrol highavailability usereach 10.20.20.20
```

必须在本地和伙伴控制器上配置相同数量的到达目标。

7. 按如下所示在本地和伙伴控制器上启动高可用性组件并定义恢复策略:

```
xxxcontrol highavailability start auto
```

8. 可选地，按如下所示在本地和伙伴控制器上显示高可用性信息:

```
xxxcontrol highavailability report
```

9. 可选地，按如下所示在备用控制器上指定 **takeover**，以从活动控制器接管:

```
xxxcontrol highavailability takeover
```

这仅为维护所需。

注:

1. 要配置没有高可用性的单个控制器，请不要发出任何高可用性命令。

2. 要将高可用性配置中的两个控制器转换到单个控制器，首先停止备用控制器上的高可用性；然后，可选地停止活动控制器上的高可用性。
3. 当您运行高可用性配置中的两个控制器时，如果任何控制器特性在交换机间有差异，则会发生意外结果；例如 `switchconsultantid`、`switch address` 等。如果控制器高可用性特性不匹配，您还会获取意外的结果；例如，`port`、`role`、`reach targets`、`beatinterval`、`takeoverinterval` 和 `recovery strategy`。

故障检测

除了通过工作频率消息检测到的活动与备用控制器之间的连接丢失以外，可达性是另一个故障检测机制。

当您配置控制器高可用性时，您可以提供每个控制器必须到达的主机列表，以正确工作。您的控制器机器使用的每个子网必须至少有一个主机。这些主机可以是路由器、IP 服务器或其它主机类型。

到达顾问程序可以通过对主机进行 `ping` 操作获取主机的可达性。如果工作频率消息不能通过，或备用控制器较活动控制更符合可达性标准，则发生切换。要基于所有可用信息做出决定，活动控制器定期向备用控制器发送其可达性能力，反之亦然。然后，这些控制器将其可达性信息与其伙伴信息相比较，并确定谁应该是活动的。

恢复策略

两个控制器机器的角色配置为主和次。启动时，控制器交换信息，直至每台机器同步化。此时，主控制器移至活动状态，并开始计算权值和更新交换机，而次机器移至备用状态并监视主机器的可用性。

如果任何时候备用机器检测到活动机器已发生故障，则备用机器接管活动（已发生故障的）机器的负载平衡功能并成为活动机器。当主机器再次可运行时，这两台机器根据如何配置恢复策略来确定哪一台控制器将活动。

有两种恢复策略：

自动恢复

一旦主控制器再次可运行，它便移至活动状态，计算并更新权值。次机器在主机器活动后移至备用状态。

手工恢复

即使在主控制器可运行后，活动次控制器仍保持活动状态。

主控制器移至备用状态，并要求手工介入移至活动状态。

对两台计算机必须设置相同的策略参数。

示例

有关 Cisco CSS 控制器高可用性配置的示例，请参阅第 408 页的『示例』。

有关 Nortel Alteon 控制器高可用性配置的示例，请参阅第 431 页的『示例』。

优化 Load Balancer 提供的负载平衡

Load Balancer 的控制器功能基于以下设置执行负载平衡：

- 『给予度量信息的重要性』
- 第 231 页的『权值』
- 第 231 页的『权值计算休眠时间』
- 第 233 页的『顾问程序休眠时间』
- 第 232 页的『灵敏度阈值』

可以更改这些设置以优化网络负载平衡。

给予度量信息的重要性

控制器可在其权值确定中使用一些或所有以下度量收集器：

- *活动连接数*：从交换机检索到的每台负载平衡服务器上的活动连接数。
- *连接率*：自上一次查询每台负载平衡服务器以来，从交换机检索到的新连接数。
- *CPU*：每台负载平衡服务器上使用的 CPU 百分率（从度量服务器代理程序输入）。
- *内存*：每台负载平衡服务器上使用的内存百分率（从度量服务器代理程序输入）。
- *系统度量*：来自系统监视工具（例如度量服务器或 WLM）的输入。
- *应用程序特定的*：在端口上侦听的顾问程序输入。

缺省度量是 `activeconn` 和 `connrate`。

您可以更改度量值重要性的相对比例。将比例看作百分比；相对比例之和必须等于 100%。缺省情况下，使用活动连接数和新连接数度量，并将其比例设置为 50/50。在您的环境中，您可能要尝试不同的度量比例组合以查找提供最佳性能的组合。

要设置比例值：

对于 **Cisco CSS 控制器**

```
ccocontrol ownercontent metrics metricName1 proportion1 metricName2  
proportion2
```

对于 **Nortel Alteon 控制器**

```
nalcontrol service metrics metricName1 proportion1 metricName2  
proportion2
```

权值

根据应用程序响应时间和可用性、来自顾问程序的反馈和来自系统监视程序（如，度量服务器）的反馈设置权值。如果您要手工设置权值，为服务器指定 **fixedweight** 选项。有关 **fixedweight** 选项的描述，请参阅『控制器固定权值』。

权值适用于提供服务的所有服务器。对于任何特定服务，根据两台服务器之间的相对权值在它们之间分配请求。例如，如果一台服务器的权值设置为 10，而另一台的设置为 5，则权值设置为 10 的服务器获得的请求数应是权值设置为 5 的服务器的两倍。

如果顾问程序发现服务器已当机，则服务器的权值设置为 -1。对于 Cisco CSS 控制器和 Nortel Alteon 控制器，通知交换机此服务器不可用，并且此交换机停止将连接分配给服务器。

控制器固定权值

没有控制器，顾问程序无法运行，且无法检测服务器是否当机。如果您选择运行顾问程序，但不希望控制器更新您已为特定服务器设置的权值，在用于 Cisco CSS 控制器的 **ccocontrol service** 命令或用于 Nortel Alteon 控制器的 **nalcontrol server** 命令中使用 **fixedweight** 选项。

使用 **fixedweight** 命令将权值设置为您期望的值。当控制器运行时，服务器权值保持固定，直至您发出另一个 **fixedweight** 设置为 **no** 的命令。

权值计算休眠时间

要优化整个性能，您可以限制收集度量的频率。

咨询器休眠时间指定咨询器更新服务器权值的频率。如果咨询器休眠时间太短，这可能意味着由于咨询器经常中断交换机而导致性能差。如果咨询器休眠时间太长，则可能意味着交换机的负载不是基于准确、最新的信息。

例如，要将咨询器休眠时间设置为 1 秒：

```
xxxcontrol consultant set consultantID sleeptime interval
```

灵敏度阈值

其它方法可用于优化您服务器的负载平衡。为了以最快速度工作，仅当权值更改很大时，才更新服务器权值。当服务器状态只有微小更改或无更改时，频繁更新权值将会导致不必要的开销。当提供某个服务的所有服务器总权值的百分率权值更改大于灵敏度阈值时，更新 load balancer 用于分配连接的权值。例如，假设，总权值从 100 更改为 105。改变为 5%。使用缺省灵敏度阈值 5，不更新 load balancer 使用的权值，因为百分率更改不超出阈值。然而，如果总权值从 100 更改为 106，将更新权值。要将咨询器的灵敏度阈值设置为不同于缺省的值，请输入以下命令：

```
xxxcontrol consultant set consultantID sensitivity percentageChange
```

大多数情况下，您不需要更改这个值。

顾问程序

顾问程序是 Load Balancer 中的代理程序。它们的目的是访问服务器的健康状况和负载。它们通过与服务器进行预设客户机式交换来操作。将顾问程序作为应用程序服务器的轻量级客户机。

注：要获取有关顾问程序的详细列表，请参阅第 177 页的『顾问程序列表』。

顾问程序是如何工作的

顾问程序定期打开与每个服务器的 TCP 连接并将请求消息发送到该服务器。消息内容特定于运行在服务器上的协议。例如，HTTP 顾问程序将 HTTP “HEAD” 请求发送给服务器。

然后顾问程序侦听服务器的响应。获取响应后，顾问程序评估此服务器。要计算此负载值，大部分顾问程序测量服务器的响应时间，然后使用此值（以毫秒为单位）作为负载。

然后顾问程序将负载值报告给咨询器功能，结果将出现在咨询器报告中。然后咨询器计算所有源的聚集权值（基于每个咨询器比例），并将这些权值发送到交换机。此交换机使用这些权值对新进入的客户机连接进行负载平衡。

如果顾问程序确定服务器是活动的并且工作正常，它将向咨询器报告一个正的、非零负载数。如果顾问程序确定服务器不是活动的，它将返回一个特殊的负载值（-1），以通知此交换机服务器当机。接着，直至服务器交换机已恢复运行后，交换机才把任何进一步的连接转发到该服务器。

顾问程序休眠时间

注： 顾问程序缺省值对绝大多数可能的方案有效。输入缺省值以外的值时必须小心。

顾问程序休眠时间设置顾问程序向其监视的端口上的服务器询问状态然后向咨询器报告结果的频率。如果顾问程序休眠时间太短，可能会由于顾问程序经常中断服务器而导致性能差。如果顾问程序休眠时间太长，这可能意味着咨询器的权值判定不是基于准确、最新的信息。

例如，要将 HTTP 顾问程序的间隔设置为 3 秒，请输入以下命令：

```
xxxcontrol metriccollector set consultantID:HTTP sleeptime 3
```

服务器的顾问程序连接超时和接收超时

您可以设置顾问程序用于检测服务器上特定端口或服务发生故障所花的时间量。故障服务器超时值（`connecttimeout` 和 `receivetimeout`）确定在报告连接或接收已失败之前，顾问程序可等待的时间。

要获取最快故障服务器 检测，将顾问程序连接和接收超时设置为最小值（一秒），并将顾问程序和咨询器休眠时间设置为最小值（一秒）。

注： 如果您的环境经历了中到高容量的流量并且服务器响应时间增加，则不要将 `timeoutconnect` 和 `timeoutreceive` 值设置得太小。如果这些值太小，则顾问程序可能过早地将忙的服务器标记为失败。

要将 HTTP 顾问程序的 `timeoutconnect` 设置为 9 秒，请输入以下命令：

```
xxxcontrol metriccollector set consultantID:HTTP timeoutconnect 9
```

连接和接收超时的缺省值是为顾问程序休眠时间指定值的 3 倍。

顾问程序重试

在标记服务器当机之前，顾问程序将重试连接的能力。在服务器查询失败次数达到重试数加 1 之后，顾问程序将标记服务器当机。

对于 Cisco CSS 控制器，使用 **`ccocontrol ownercontent set`** 命令来设置重试值。要获得更多信息，请参阅第 412 页的『`ccocontrol ownercontent` - 控制所有者名称和内容规则』。

对于 Nortel Alteon 控制器，使用 **`nalcontrol service set`** 命令来设置重试值。要获得更多信息，请参阅第 437 页的『`nalcontrol service` - 配置服务』。

创建定制（可定制的）顾问程序

注：在本节中，**服务器**用作一般术语，指的是 Cisco CSS 控制器的服务或 Nortel Alteon 控制器的服务器。

定制（可定制的）顾问程序是一小段 Java 代码（您以类文件提供），并由基本代码调用。基本代码提供所有管理服务，如：

- 启动和停止定制顾问程序的实例
- 提供状态和报告
- 在日志文件中记录历史信息

它还将结果报告给咨询器。基本代码定期执行顾问程序循环，它独立地评估配置中的所有服务器。它通过打开与服务器的连接启动。如果打开了套接字，基本代码将调用定制顾问程序中的 `getLoad` 方法（函数）。然后定制顾问程序执行一些必要步骤以评估服务器的健康状况。通常，它发送一条用户定义的消息至服务器，然后等待响应。（提供给定制顾问程序对打开套接字的访问权。）然后基本代码关闭与服务器的套接字，并向咨询器报告负载信息。

基本代码和定制顾问程序可以正常方式或置换方式操作。操作方式选项在定制顾问程序文件中指定为构造函数方法中的参数。

在正常方式下，定制顾问程序与服务器交换数据，基本顾问程序代码计算交换时间并计算负载值。然后基本代码将负载值报告给咨询器。定制顾问程序只需要返回 0（成功）或 -1（出错）。要指定正常方式，请将构造函数中的替换标志设置为假（false）。

在置换方式中，基本代码不执行计时。定制顾问程序代码执行唯一要求的任何操作，然后返回实际负载数。基本代码将接受该数并将其报告给咨询器。要获得最好的结果，请将您的负载数规格化为 10 到 1000，10 代表快速服务器，1000 代表慢速服务器。要指定置换方式，请将构造函数中的标志设置为真（true）。

使用这种功能，用户可以写自己的顾问程序，它将提供所需的有关服务器的精确信息。样本定制顾问程序 **ADV_ctlrsample.java** 为控制器提供。安装 Load Balancer 后，您可以在 **...ibm/edge/lb/servers/samples/CustomAdvisors** 安装目录中找到此样本代码。

缺省安装目录是：

- AIX、Linux 和 Solaris: `/opt/ibm/edge/lb`
- Windows 2000: `C:\Program Files\IBM\ibm\edge\lb`

注：如果您将定制顾问程序添加到 Cisco CSS 控制器或 Nortel Alteon 控制器，您必须停止然后重新启动 **ccoserver** 或 **nalserver**（对于 Windows 2000，使用“服务”），以启用 Java 进程来读新定制顾问程序类文件。定制顾问程序类文件仅在启动时装入。

命名约定

您的定制顾问程序文件名必须是 `ADV_myadvisor.java` 格式。它必须以大写 `ADV_` 作为前缀。所有后继字符都必须是小写字母。

按 Java 约定，文件中定义类名必须与文件名匹配。如果您复制样本代码，一定要将文件中的所有 `ADV_sample` 实例更改为新的类名。

编译

定制顾问程序是以 Java 语言编写的。您必须为您的机器获取并安装 Java 1.3 编译器。在编译期间引用以下文件：

- 定制顾问程序文件
- 在 `...ibm/edge/lb/servers/lib` 安装目录中找到的基类文件 `ibmnd.jar`。

在编译期间，您的类路径必须指向定制顾问程序文件和基类文件。

对于 Windows 2000，一条编译命令可能是这样的：

```
javac -classpath <install_dir>\lb\servers\lib\ibmnd.jar ADV_pam.java
```

其中：

- 您的顾问程序文件命名为 `ADV_pam.java`
- 顾问程序文件存储在当前目录中

编译的输出是类文件；例如：

```
ADV_pam.class
```

启动顾问程序之前，将类文件复制到 `...ibm/edge/lb/servers/lib/CustomAdvisors` 安装目录。

注：如果您愿意，定制顾问程序可在一个操作系统中编译并在另一个操作系统上运行。例如，您可在 Windows 2000 上编译您的顾问程序，将类文件（二进制）复制到 AIX 机器，并在那里运行定制顾问程序。

对于 AIX、Linux 和 Sun，语法是类似的。

运行

要运行定制顾问程序，必须先将类文件复制到适当的安装目录：

```
...ibm/edge/lb/servers/lib/CustomAdvisors/ADV_pam.class
```

启动咨询器，然后发出此命令以启动您的定制顾问程序：

对于 **Cisco CSS 控制器**

```
ccocontrol ownercontent metrics consultantID:ownerContentID pam 100
```

对于 **Nortel Alteon 控制器**

```
nalcontrol service metrics consultantID:serviceID pam 100
```

其中：

- **pam** 是顾问程序的名称，与 **ADV_pam.java** 中一样
- **100** 是赋予此顾问程序的权值比例

需要的例程

与所有顾问程序一样，定制顾问程序扩大了顾问程序基础部分（称为 **ADV_Base**）的功能。实际上是顾问程序基础部分执行大多数顾问程序的功能，例如报告负载给咨询器以在咨询器的权值算法中使用。顾问程序基础部分还执行套接字连接和关闭操作并提供顾问程序使用的发送和接收方法。顾问程序本身仅用于在正被咨询的服务器与端口之间发送和接收数据。顾问程序基础部分中的 **TCP** 方法定时计算负载。如果需要，**ADV_base** 中构造函数内的标记用顾问程序返回的新负载值覆盖现有负载值。

注：根据构造函数内设置的值，顾问程序基础部分按指定间隔将负载提供给权值算法。如果实际的顾问程序还未完成因此无法返回一个有效负载，则顾问程序基础部分将使用先前的负载值。

这些是基类方法：

- **constructor** 例程。此构造函数调用基类构造函数（请参阅样本顾问程序文件）
- **ADV_AdvisorInitialize** 方法。此方法提供一个 **hook**，以备基类完成初始化后仍需要执行其它步骤。
- **getLoad** 例程。基本顾问程序类执行打开的套接字；因此 **getLoad** 仅需要发出适当的发送和接收请求来完成咨询循环。

搜索顺序

控制器首先参看提供的本机顾问程序列表；如果它们在此找不到给定的顾问程序，则查看定制顾问程序的列表。

命名与路径

- 定制顾问程序类必须位于 `Load Balancer` 基本目录中的 `...ibm/edge/lb/servers/lib/CustomAdvisors/` 子目录。此目录缺省值随操作系统不同而不同:
 - AIX、Linux 和 Solaris
`/opt/ibm/edge/lb/servers/lib/CustomAdvisors/`
 - Windows 2000
`C:\Program Files\IBM\edge\lb\servers\lib\CustomAdvisors`
- 只允许小写的、字母字符。这可以消除操作员在命令行输入命令时区分大小写的问题。顾问程序名必须以 **ADV_** 作为前缀。

样本顾问程序

第 462 页的『样本顾问程序』中包含了一个控制器样本顾问程序的程序清单。安装后, 此样本顾问程序可在 `...ibm/edge/lb/servers/samples/CustomAdvisors` 目录中找到。

度量服务器

度量服务器以系统特定度量（报告服务器健康状况）格式向 `Load Balancer` 提供服务器负载信息。`Load Balancer` 咨询器查询驻留在每台服务器上的度量服务器代理程序, 使用从代理程序获得的度量给负载平衡进程指定权值。结果也放在 `Cisco CSS` 控制器的服务报告或 `Nortel Alteon` 控制器的服务器报告中。

先决条件

度量服务器代理程序必须安装且运行在被负载平衡的所有服务器上。

如何使用度量服务器

下面是配置控制器的度量服务器的步骤。

- 控制器端
 1. 启动 **ccoserver** 或 **nalserver**。
 2. 对于 `Cisco CSS` 控制器, 添加一个交换机咨询器, 然后添加 `ownercontent`。
对于 `Nortel Alteon` 控制器, 添加一个交换机咨询器, 然后添加一个服务。
 3. 指定度量服务代理程序侦听所在的端口。这必须补丁 `metricserver.cmd` 文件中指定的信息。缺省端口是 10004。使用以下命令:

对于 **Cisco CSS** 控制器

```
cococontrol service set consultantID:ownerContentID:serverID  
metricserverport portNumber
```

对于 **Nortel Alteon** 控制器

```
nalcontrol server set consultantID:serviceID:serverID  
metricserverport portNumber
```

4. 发出系统度量命令:

对于 **Cisco CSS** 控制器

```
cococontrol ownercontent metrics consultantID:ownerContentID  
metricName importance
```

对于 **Nortel Alteon** 控制器

```
nalcontrol service metrics consultantID:serviceID metricName  
importance
```

其中 *metricName* 是度量服务器脚本的名称。

系统度量脚本驻留在后端服务器上，且在特定所有者内容或服务下的配置中的每个服务器上运行。提供 **cpuload** 和 **memload** 两个脚本，或者您可以创建定制系统度量脚本。此脚本包含一个必须返回数值的命令。此数值表示一个负载测量值，而不是可用性值。

限制: 对于 Windows 2000，如果您的系统度量脚本名的扩展名不是 **.exe**，您必须指定文件全名；例如，**mySystemScript.bat**。这是一个 Java 限制。

5. 按如下所示，发出您控制器的命令:

对于 **Cisco CSS** 控制器

```
cococontrol consultant start
```

对于 **Nortel Alteon** 控制器

```
nalcontrol consultant start
```

注: 确保安全性 -

- 在控制器机器上，为正在运行的组件创建密钥文件（使用 **lbkeys create** 命令）。请参阅第 246 页的『远程方法调用（RMI）』，以获取有关 **lbkeys** 的更多信息。
 - 在服务器上，将结果密钥文件复制到 **...ibm/edge/lb/admin/key** 目录。验证密钥文件的权限确保文件可以由 **root** 用户读取。
- 度量服务器代理程序（服务器端）
 1. 从 Load Balancer 安装，安装度量服务器软件包。
 2. 检查 **/usr/bin** 目录中的 **metricserver** 脚本，以验证正在使用期望的 RMI 端口。（对于 Windows 2000，目录是 **C:\WINNT\SYSTEM32**）。缺省 RMI 端口是 10004。

注: 指定的 RMI 端口值必须与控制器机器上的度量服务器的 RMI 端口值相同。

3. 提供以下两个脚本: **cpuload** (返回 cpu 的使用百分率, 范围是 0-100) 和 **memload** (返回内存的使用百分率, 范围是 0-100)。这些脚本驻留在 **...ibm/edge/lb/ms/script** 目录中。

可选地, 您可以写您自己的定制度量脚本文件, 这些文件定义度量服务器将在服务器上发出的命令。确保任何定制脚本是可执行的, 并位于 **...ibm/edge/lb/ms/script** 目录。定制脚本必须返回数字负载值。

注: 定制度量脚本必须是有效程序或使用 **.bat** 或 **.cmd** 作为扩展名的脚本。明确地, 对于基于 UNIX 的平台, 脚本必须从外壳程序声明开始; 否则它们可能会执行不正常。

4. 通过发出 **metricserver** 命令启动代理程序。
5. 要停止度量服务器代理程序, 请输入 **metricserver stop**。

要使度量服务器在本地主机以外的地址上运行, 请编辑负载平衡服务器上的 **metricserver** 文件。在 **metricserver** 文件中出现 **java** 的后面插入以下内容:

```
-Djava.rmi.server.hostname=OTHER_ADDRESS
```

另外, 在 **metricserver** 文件中的 “if” 语句之前, 添加下列行: **hostname OTHER_ADDRESS**。

对于 Windows 2000: 为 Microsoft 堆栈上的 **OTHER_ADDRESS** 设置别名。要建立 Microsoft 堆栈地址的别名, 请参阅页面 198。

工作负载管理器顾问程序

WLM 是在 MVS 大型机上运行的代码。它可被查询以询问有关 MVS 机器上的负载。

在 OS/390 系统上配置 MVS 工作负载管理时, 控制器可接受来自 WLM 的容量信息并在负载平衡过程中使用它。使用 WLM 顾问程序, 控制器定期地打开通过咨询器主机表中每个服务器上 WLM 端口的连接, 并接受返回的容量整数。由于这些整数代表仍然可用的容量, 并且咨询器需要代表每台机器上负载的值, 所以容量整数由顾问程序转换并规范化成负载值 (例如, 大容量整数和小负载值同时代表较健康的服务器)。WLM 顾问程序和其它控制器顾问程序之间有一些重要区别:

1. 其它顾问程序通过使用与正常客户机流量流经的端口相同的端口打开到服务器的连接。WLM 顾问程序通过使用与正常流量流经的端口不同的端口打开到服务器的连接。每个服务器上的 WLM 代理程序必须配置成在与启动控制器 WLM 顾问程序的端口相同的端口上侦听。缺省的 WLM 端口是 10007。

2. 可将指定协议的顾问程序和 WLM 顾问程序一起使用。协议特定的顾问程序将轮询其正常流量端口上的服务器，并且 WLM 顾问程序将使用 WLM 端口轮询系统负载。

使用二进制日志记录分析服务器统计信息

二进制日志记录 功能允许服务器信息存储在二进制文件中。然后可以处理这些文件，以分析在某一时间段内收集到的服务器信息。

对于每个在配置中定义的服务器，以下信息存储在二进制日志中。

- 父代（Cisco CSS 控制器的 ownercontentID；Nortel Alteon 控制器的 serviceID）
- 服务器标识
- 服务器地址
- 服务器端口
- 服务器权值
- 为此服务器配置的度量数
- 度量值列表

必须运行咨询器，以将信息记录到二进制日志。

使用 **xxxcontrol consultant binarylog** 命令集配置二进制日志记录。

- **binarylog start**
- **binarylog stop**
- **binarylog report**
- **binarylog set interval <seconds>**
- **binarylog set retention <hours>**

start 选项开始将服务器信息记录到位于日志目录中的二进制日志中。将在每小时的开始使用日期和时间作为文件名创建一个日志。

stop 选项停止将服务器信息记录到二进制日志。缺省情况下日志服务是停止的。

set interval 选项控制了信息写入日志的频繁程度。在每个咨询器时间间隔，咨询器都将服务器信息发送到日志服务器。只有自上一个记录写到日志以来，经过了指定的日志间隔秒数后，此信息才被写入日志中。缺省情况下，日志间隔设置为 60 秒。

在咨询器间隔和日志间隔的设置之间有一些交互作用。由于向日志服务器提供信息的时间间隔不会比咨询器间隔秒数少，因此，如果日志间隔设置为小于咨询器间隔，则将其设置为和咨询器间隔相同较为有效。

此日志记录技术允许以任何间隔捕捉服务器信息。为了计算服务器权值，您可以捕捉所有由咨询器查看到的对服务器信息的更改；然而，可能不需要如此大量的信息分析服务器使用率和趋势。每 60 秒记录服务器信息将给予您在某一时间段内服务器信息的快照。将日志间隔设置过低会产生大量的数据。

`set retention` 选项控制日志文件的保留时间。日志服务器删除比指定的保留时间更旧的日志文件。只有当日志服务器被咨询器调用时才会发生这种情况，因此如果您停止咨询器，则旧的日志文件不被删除。

...ibm/edge/lb/servers/samples/BinaryLog 目录中提供样本 Java 程序和命令文件。此样本显示如何从日志文件检索所有信息并将其打印到屏幕。还可以定制它对数据进行任何类型的分析。

以下是一个使用提供的脚本和程序的示例：

```
xxxlogreport 2002/05/01 8:00 2002/05/01 17:00
```

这产生从 2002 年 5 月 1 日上午 8:00 到下午 5:00 期间的控制器的服务器信息报告。

使用脚本以生成警告或记录服务器故障

Load Balancer 提供触发可定制脚本的用户出口。您可创建脚本以执行自动操作，如当服务器标记为当机或仅记录故障事件时，提醒管理员。可定制的样本脚本位于 **...ibm/edge/lb/servers/samples** 安装目录。要运行这些文件，将其复制到 **...ibm/edge/lb/servers/bin** 目录，然后根据脚本中包含的说明重命名每个文件。

提供以下样本脚本，其中 **xxx** 是 Cisco CSS 控制器的 **cco**，以及 Nortel Alteon 控制器的 **nal**：

- **xxxserverdown** - 控制器标记服务器当机。
- **xxxserverUp** - 控制器标记服务器恢复运行。
- **xxxallserversdown** - 为特定服务标记所有服务器当机。

第 8 部分 管理和故障诊断 Load Balancer

此部分提供有关管理和故障诊断 Load Balancer 的信息。它包含以下几章:

- 第 245 页的第 23 章, 『操作和管理 Load Balancer』
- 第 263 页的第 24 章, 『故障诊断』

第 23 章 操作和管理 Load Balancer

注：当阅读本章中不是特定于某一组件的概述部分时，如果您不使用 Dispatcher 组件，则用下列内容替代 “dscontrol” 和 “dsserver”：

- 对于 CBR，使用 **cbrcontrol** 和 **cbrserver**
- 对于站点选择器，使用 **sscontrol** 和 **ssserver**
- 对于 Cisco CSS 控制器，使用 **ccocontrol** 和 **ccoserver**
- 对于 Nortel Alteon 控制器，使用 **nalcontrol** 和 **nalserver**

本章说明如何操作和管理 Load Balancer 并包括下列部分：

- 『Load Balancer 的远程管理』
 - 第 246 页的『远程方法调用（RMI）』
 - 第 247 页的『基于 Web 的管理』
- 第 249 页的『使用 Load Balancer 日志』
 - 第 249 页的『对于 Dispatcher、CBR 和站点选择器』
 - 第 250 页的『对于 Cisco CSS 控制器和 Nortel Alteon 控制器』
- 第 251 页的『使用 Dispatcher 组件』
 - 第 253 页的『与 Dispatcher 组件一起使用简单网络管理协议』
- 第 259 页的『使用基于内容路由组件』
- 第 260 页的『使用站点选择器组件』
- 第 261 页的『使用 Cisco CSS 控制器组件』
- 第 261 页的『使用 Nortel Alteon 控制器组件』

Load Balancer 的远程管理

Load Balancer 提供在不同于 Load Balancer 所在的单独机器上运行其配置程序的两种不同方法。配置程序（dscontrol、cbrcontrol、sscontrol、ccocontrol 和 nalcontrol）和服务端（dsserver、cbrserver 等）之间的通信可通过使用以下方法之一来执行：

- Java 远程方法调用（RMI）
- 基于 Web 的管理

使用 RMI 的远程管理的优点是性能比基于 Web 的管理更快速。

使用基于 Web 的管理的优点是它提供已认证的安全远程管理，并且即使当存在防火墙时也可与 Load Balancer 机器通信。同样，此管理方法不需要在与 Load Balancer 机器通信的远程客户机上安装和使用认证密钥（lbkeys）。

远程方法调用（RMI）

对于 RMI，用于连接到 Load Balancer 机器以进行远程管理的命令是 **dscontrol host:remote_host**。

如果 RMI 调用来自不是本地机器的机器，接受配置命令之前，必会发生公用密钥 / 专用密钥认证序列。

与组件服务器在同一机器上运行的控制程序间的通信不被认证。

使用以下命令生成用于远程认证的公用和专用密钥：

lbkeys [create|delete]

此命令仅在与 Load Balancer 的同一台机器上运行。

使用 **create** 选项，在服务器密钥目录（**...ibm/edge/lb/servers/key/**）中创建一个专用密钥，并且在管理密钥目录（**...ibm/edge/lb/admin/keys/**）中为每个 Load Balancer 组件创建专用密钥。公用密钥的文件名是：**component-ServerAddress-RMIport**。必须将这些公用密钥传送到远程客户机，并放置在管理密钥目录中。

对于每个组件使用缺省 RMI 端口的主机名地址为 10.0.0.25 的 Load Balancer 机器，**lbkeys create** 命令生成以下文件：

- 专用密钥: **...ibm/edge/lb/servers/key/authorization.key**
- 公用密钥:
 - **...ibm/edge/lb/admin/keys/dispatcher-10.0.0.25-10099.key**
 - **...ibm/edge/lb/admin/keys/cbr-10.0.0.25-11099.key**
 - **...ibm/edge/lb/admin/keys/ss-10.0.0.25-12099.key**
 - **...ibm/edge/lb/admin/keys/cco-10.0.0.25-13099.key**
 - **...ibm/edge/lb/admin/keys/nal-10.0.0.25-14099.key**

管理文件集已安装在另一台机器上。公用密钥必须放置在远程客户机上的 **...ibm/edge/lb/admin/keys** 目录。

现在，将授权远程客户机在 10.0.0.25 上配置 Load Balancer。

这些相同的密钥必须用于您要授权配置 10.0.0.25 上的 Load Balancer 的所有远程客户机。

如果希望再次运行 **lbkeys create** 命令，则将生成一组新的公用 / 专用密钥。这意味着不会对所有尝试使用先前的密钥进行连接的远程客户机授权。新的密钥必须放在您要重新授权的那些客户机的正确目录中。

lbkeys delete 命令删除服务器上的专用和公用密钥。如果删除了这些密钥，则不会有远程客户机被授权连接到服务器。

对于 **lbkeys create** 和 **lbkeys delete**，都有一个 **force** 选项。force 选项会抑制命令提示符询问您是否要覆盖或删除现有密钥。

您一旦建立 RMI 连接，就可以从命令提示符使用 **dscontrol**、**cbrcontrol**、**sscontrol**、**ccocontrol**、**nalcontrol**、**dswizard**、**cbrwizard** 和 **sswizard** 命令在配置程序间通信。您还可以通过从命令提示符输入 **ladmin**，以通过 GUI 配置 Load Balancer。

基于 Web 的管理

先决条件

要使用基于 Web 的管理，执行远程管理的客户机上需要以下内容：

- JRE 1.3.0（或更高版本）
- Internet Explorer V5.5（或更高版本）或 Netscape Communicator V4.7（或更高版本）

注：如果您在使用 Netscape，则不要调整（最小化、最大化及还原等）Load Balancer GUI 所在的 Netscape 浏览器窗口大小。因为 Netscape 在每次调整浏览器窗口大小时重新装入一个页面，所以这将导致从主机断开连接。在每次调整窗口大小时，需要重新连接至主机。如果在 Windows 平台上执行远程 Web 管理，请使用 Internet Explorer。

在您访问的主机上需要以下内容，以便执行远程基于 Web 的管理：

- Perl 5.5（或更高版本）
- Caching Proxy V5

配置高速缓存代理

- 对于高速缓存代理，需要使用 IBM 密钥管理实用程序（iKeyman）或其它实用程序来创建 SSL 服务器证书。（请参阅《高速缓存代理管理指南》，以获取有关如何创建证书的信息。）

- 在高速缓存代理配置文件（ibmproxy.conf）的“Load Balancer Web-based Administration”部分中，在定义保护域之后及映射规则之前添加以下伪指令：

对于基于 Unix 的操作系统 -

```
Protect /lb-admin/lbwebaccess PROT-ADMIN
Exec /lb-admin/lbwebaccess /opt/ibm/edge/lb/admin/lbwebaccess.pl
Pass /lb-admin/help/* /opt/ibm/edge/lb/admin/help/*
Pass /lb-admin/*.jar /opt/ibm/edge/lb/admin/lib/*.jar
Pass /lb-admin/* /opt/ibm/edge/lb/admin/*
Pass /documentation/lang/* /opt/ibm/edge/lb/documentation/lang/*
```

对于 Windows 2000: -

```
Protect /lb-admin/lbwebaccess PROT-ADMIN
Exec /lb-admin/lbwebaccess C:\PROGRA~1\IBM\edge\lb\admin\lbwebaccess.pl
Pass /lb-admin/help/* C:\PROGRA~1\IBM\edge\lb\admin\help*
Pass /lb-admin/*.jar C:\PROGRA~1\IBM\edge\lb\admin\lib\*.jar
Pass /lb-admin/* C:\PROGRA~1\IBM\edge\lb\admin*
Pass /documentation/lang/* C:\PROGRA~1\IBM\edge\lb\documentation\lang*
```

其中 *lang* 是您的语言子目录（例如，en_US）

运行和访问基于 Web 的管理

为了运行基于 Web 的管理，必须在 Load Balancer 主机上启动它：从主机的命令提示符发出 **lbwebaccess**。

还需要您远程访问主机的用户标识和密码。此用户标识和密码与高速缓存代理管理用户标识和密码相同。

要调出 Load Balancer 的基于 Web 的管理，在 Web 浏览器上从远程位置访问以下 URL：

`http://host_name/lb-admin/lbadmin.html`

其中 *host_name* 是您访问以便与 Load Balancer 通信的机器名。

一旦装入 Web 页面，Load Balancer GUI 将出现在浏览器窗口中，以便您执行远程基于 Web 的管理。

从 Load Balancer GUI，您还可以发出配置控制命令。为了从 GUI 发出命令：

1. 从 GUI 树突出显示“主机”节点
2. 从“主机”弹出菜单选择**发送命令...**
3. 在命令输入字段中，输入您要执行的命令。例如：**executor report**。在当前会话中运行的命令的结果和历史出现在提供的窗口中。

远程地刷新配置

使用远程基于 Web 的管理，如果有多个管理员从其它位置更新 Load Balancer 配置，则您将需要刷新此配置以便查看（例如）由另一个管理员添加（或删除）的群集、端口或服务器。远程基于 Web 的管理 GUI 提供刷新配置和刷新所有配置功能。

从基于 Web 的 GUI，刷新此配置

- 对于一个主机：右击 GUI 树结构中的主机节点，并选择刷新配置
- 对于所有主机：从菜单中选择文件，然后选择刷新所有配置

使用 Load Balancer 日志

对于 Dispatcher、CBR 和站点选择器

Load Balancer 将条目公布到服务器日志、管理器日志、度量监视器日志（记录与度量服务器代理程序的通信）和您使用的每个顾问程序的日志。

注：另外，仅对 Dispatcher 组件，可将条目记录到子代理程序（SNMP）日志。

您可以设置记录级别以定义写到日志的消息范围。级别为 0 时，会记录错误，并且 Load Balancer 还记录仅发生一次的事件的头和记录（例如，关于开始写入管理器日志的顾问程序的消息）。级别 1 包括正在进行中的信息等；而级别 5 包括必要时产生的帮助解决问题的每条消息。管理器、顾问程序、服务器或子代理程序日志的缺省为 1。

您还可以设置最大日志大小。当设置日志文件的最大大小后，文件将回绕；当文件达到指定的大小时，后继条目将从文件顶部开始写入，同时覆盖先前的日志条目。不能将日志大小的值设置为小于当前值。日志条目带有时间戳记，以便识别写入日志的顺序。

设置的日志级别越高，则选择日志大小时越要小心。在级别 0，将日志大小保留为缺省的 1MB 可能是安全的；然而，当记录级别为 3 以及更高时，您应该限制大小，但不要设置得太小而无法使用。

- 要配置服务器日志的日志记录级别或最大日志大小，使用 **dscontrol set** 命令。（要显示服务器日志设置，使用 **dscontrol logstatus** 命令。）
- 要配置管理器日志的日志记录级别或最大日志大小，使用 **dscontrol manager** 命令。
- 要配置记录与度量服务器代理程序通信的度量监视器日志的日志记录级别或最大日志大小，使用 **dscontrol manager metric set** 命令。
- 要配置顾问程序日志的日志记录级别或最大日志大小，使用 **dscontrol advisor** 命令。

- 要配置子代理程序日志的日志记录级别或最大日志大小，使用 **dscontrol subagent** 命令。（只有 Dispatcher 组件使用 SNMP 子代理程序。）

更改日志文件路径

缺省情况下，Load Balancer 生成的日志将存储在 Load Balancer 安装的日志目录中。要更改此路径，在 `dsserver` 脚本中设置 `lb_logdir` 变量。

AIX、Linux 和 Solaris: `dsserver` 脚本可在 `/usr/bin` 目录中找到。在此脚本中，变量 `lb_logdir` 设置为缺省目录。您可以修改此变量来指定您的日志目录。示例：

LB_LOGDIR=/path/to/my/logs/

Windows 2000: `dsserver` 文件可在 Windows 2000 系统目录（通常为 `C:\WINNT\SYSTEM32`）中找到。在 `dsserver` 文件中，变量 `lb_logdir` 设置为缺省目录。您可以修改此变量来指定您的日志目录。示例：

set LB_LOGDIR=c:\path\to\my\logs

对于所有操作系统，确保等号两端没有空格且路径以斜杠结束（适合的“/”或“\”）。

二进制日志记录

注：二进制日志记录不适用于站点选择器组件。

Load Balancer 的二进制日志记录功能使用与其它日志文件相同的日志目录。请参阅第 225 页的『使用二进制日志记录分析服务器统计信息』。

对于 Cisco CSS 控制器和 Nortel Alteon 控制器

您可以设置记录级别以定义写到日志的消息范围。级别为 0 时，会记录错误，并且 Load Balancer 还记录仅发生一次的事件的头和记录（例如，关于开始写入咨询器日志的顾问程序的消息）。级别 1 包括正在进行中的信息等；而级别 5 包括必要时产生的帮助解决问题的每条消息。这些日志的缺省为 1。

您还可以设置最大日志大小。当设置日志文件的最大大小后，文件将回绕；当文件达到指定的大小时，后继条目将从文件顶部开始写入，同时覆盖先前的日志条目。不能将日志大小的值设置为小于当前值。日志条目带有时间戳记，以便识别写入日志的顺序。

设置的日志级别越高，则选择日志大小时越要小心。在级别 0，将日志大小保留为缺省的 1MB 可能是安全的；然而，当记录级别为 3 以及更高时，您应该限制大小，但不要设置得太小而无法使用。

控制器日志

Cisco CSS 控制器和 Nortel Alteon 控制器具有如下所示的日志：

- controller 日志（**controller set** 命令）
- consultant 日志（**consultant set** 命令）
- highavailability 日志（**highavailability set** 命令）
- metriccollector 日志（**metriccollector set** 命令）
- binary 日志（**consultant binarylog** 命令）

以下是配置记录与度量服务器代理程序通信的度量监视器日志的日志记录级别和最大日志大小的示例：

```
xxxcontrol metriccollector set consultantID:serviceID:metricName  
    loglevel x logsize y
```

更改日志文件路径

缺省情况下，控制器生成的日志存储在控制器安装的日志目录中。要更改此路径，在 xxxserver 脚本中设置 *xxx_logdir* 变量。

AIX、Linux 和 Solaris: xxxserver 脚本可在 /usr/bin 目录中找到。在此脚本中，变量 *xxx_logdir* 设置为缺省目录。您可以修改此变量来指定您的日志目录。示例：

```
xxx_LOGDIR=/path/to/my/logs/
```

Windows 2000: xxxserver 文件可在 Windows 2000 系统目录（通常为 C:\WINNT\SYSTEM32）中找到。在 xxxserver 文件中，变量 *xxx_logdir* 设置为缺省目录。您可以修改此变量来指定您的日志目录。示例：

```
set xxx_LOGDIR=c:\path\to\my\logs\
```

对于所有操作系统，确保等号两端没有空格且路径以斜杠结束（适合的 “/” 或 “\”）。

二进制日志记录

Load Balancer 的二进制日志记录功能使用与其它日志文件相同的日志目录。请参阅第 225 页的『使用二进制日志记录分析服务器统计信息』。

使用 Dispatcher 组件

本节说明如何操作和管理 Dispatcher 组件。

启动和停止 Dispatcher

- 在命令行上输入 **dsserver** 以启动 Dispatcher。
- 在命令行上输入 **dsserver stop** 以停止 Dispatcher。

使用失效超时值

对于 Load Balancer, 当在失效超时中指定的秒数内连接上没有活动时, 则认为连接已失效。当已超过此秒数并且没有活动时, Load Balancer 将从它的表中除去此连接记录, 并且将废弃此连接的后继流量。

例如, 在端口级别, 您可在 **dscontrol port set staletimeout** 命令上指定失效超时值。

可在执行程序、群集和端口级别设置失效超时。在执行程序和群集级别, 缺省为 300 秒并且它会向下过滤至端口。在端口级别, 缺省值取决于端口。一些较好定义的端口具有不同的缺省失效超时值。例如, telnet 端口 23 的缺省值为 259,200 秒。

一些服务可能还具有它们自己的失效超时值。例如, LDAP (轻量级目录访问协议) 具有称为空闲超时的配置参数。当超过了空闲超时秒时, 将强制关闭空闲客户机连接。空闲超时还可能设置为 0, 这意味着永远不会强制关闭连接。

当 Load Balancer 的失效超时值小于服务的超时值时, 可能会发生连接性问题。如果为 LDAP, 则 Load Balancer 失效超时值缺省为 300 秒。如果在 300 秒内连接上没有活动, 则 Load Balancer 将从它的表中除去连接记录。如果空闲超时值大于 300 秒 (或设置为 0), 则客户机可能仍然认为它具有到服务器的连接。当客户机发送信息包时, 这些信息包将会被 Load Balancer 废弃。这将导致当向服务器发出请求时 LDAP 挂起。要避免此问题, 将 LDAP 空闲超时设置为一个等于或小于 Load Balancer 失效超时值的非零值。

使用 FIN 计数来控制垃圾收集

当客户机发送了它的全部信息包后, 它会发送 FIN 信息包, 以使服务器知道事务已完成。当 Dispatcher 收到 FIN 信息包时, 它将事务从活动状态标记为 FIN 状态。当事务标记为 FIN 时, 为此连接保留的内存就可由执行程序内置的垃圾收集器清除。

您可以使用 FIN 超时和计数设置执行程序执行垃圾收集的频率和数量。执行程序周期性地检查已经分配的连接列表。当处于 FIN 状态的连接数大于或等于 FIN 计数时, 执行程序将尝试释放用于保存此连接信息的内存。通过输入 **dscontrol executor set fincount** 命令可更改 FIN 计数。

垃圾收集器为处于 FIN 状态以及大于 FIN 超时中指定秒数的任何连接释放内存。通过输入 **dscontrol executor set fintimeout** 命令可以更改 FIN 超时。

失效超时值是在除去不活动的连接之前，此连接上无活动可持续的秒数。有关更多的信息，请参阅第 252 页的『使用失效超时值』。FIN 计数还影响除去“失效”连接的频率。如果 Dispatcher 机器的内存很小，则应将 FIN 计数设置得小些。如果 Web 站点较忙，则应将 FIN 计数设置得大些。

报告 GUI – “监视器”菜单选项

根据来自执行程序 and 转送到管理器的信息，可以显示各种图表。（“GUI 监视器”菜单选项要求管理器功能在运行）：

- 每个服务器每秒的连接数（同一图上可显示多个服务器）
- 特定端口上每个服务器的相对权值
- 特定端口上每个服务器的平均连接持续时间

与 Dispatcher 组件一起使用简单网络管理协议

网络管理系统是连续运行的程序，它用于监视网络、反映网络状态并控制网络。简单网络管理协议（SNMP），一种用于与网络中设备通信的广泛应用的协议，是当前网络管理标准。网络设备通常有一个 **SNMP 代理程序** 和一个或多个子代理程序。SNMP 代理程序与 **网络管理站** 通信或响应命令行 SNMP 请求。SNMP **子代理程序** 检索并更新数据，并将该数据传给 SNMP 代理程序，以便传回到请求者。

Dispatcher 提供了一个 **SNMP 管理信息库**（ibmNetDispatcherMIB）和一个 SNMP 子代理程序。这样您就可以使用任何网络管理系统，如 Tivoli NetView、Tivoli Distributed Monitoring 或 HP OpenView，来监视 Dispatcher 的健康状况、吞吐量 and 活动。MIB 数据描述了正被管理的 Dispatcher 并反映了当前 Dispatcher 状态。MIB 安装在 **../lb/admin/MIB** 子目录中。

注：使用 Tivoli NetView xnmloadmib2 程序不装入 MIB，ibmNetDispatcherMIB.02。要修正此问题，请注释掉 MIB 的 NOTIFICATION-GROUP 部分。即，在行“indMibNotifications Group NOTIFICATION-GROUP”及其后的 6 行前插入“--”。

网络管理系统使用 SNMP GET 命令来查看其它机器上的 MIB 值。然后通知您是否超过指定的阈值。然后您可以通过修改 Dispatcher 的配置数据来影响 Dispatcher 性能，以便在 Dispatcher 问题导致 Dispatcher 或 Web 服务器运行中断前，预先调整或修正这些问题。

SNMP 命令与协议

系统通常为每个网络管理站提供一个 SNMP 代理程序。用户将 GET 命令发送到 SNMP 代理程序。而 SNMP 代理程序轮流发送 GET 命令，以从负责这些 MIB 变量的子代理程序检索指定的 MIB 变量值。

Dispatcher 提供用于更新和检索 MIB 数据的子代理程序。当 SNMP 代理程序发送 GET 命令时，子代理程序以适当的 MIB 数据响应。SNMP 代理程序将数据传送到网络管理站。网络管理站可通知您是否超过指定的阈值。

Dispatcher SNMP 支持包括使用分布式程序接口 (DPI) 功能的 SNMP 子代理程序。DPI 是 SNMP 代理程序和其子代理程序之间的接口。Windows 2000 使用 Windows 扩展代理程序作为 SNMP 代理程序和其子代理程序之间的接口。

在 AIX、Linux 和 Solaris 上启用 SNMP



图 40. 适用于 AIX 和 Solaris 的 SNMP 命令

AIX 提供使用 SNMP 多路复用器协议 (SMUX) 的 SNMP 代理程序，并提供 DPID2，它是用作 DPI 和 SMUX 间转换程序的附加可执行文件。

Linux 提供使用 SMUX 的 SNMP 代理程序。大部分 Linux 版本（例如，Red Hat）附带 UCD SNMP 软件包。UCD SNMP V4.1 或更高版本具有启用 SMUX 的代理程序。Load Balancer 为 Linux 提供 DPID2。

对于 SuSE Linux，您必须获取启用 SMUX 的 SNMP 代理程序，因为 SuSE 不提供此代理程序。

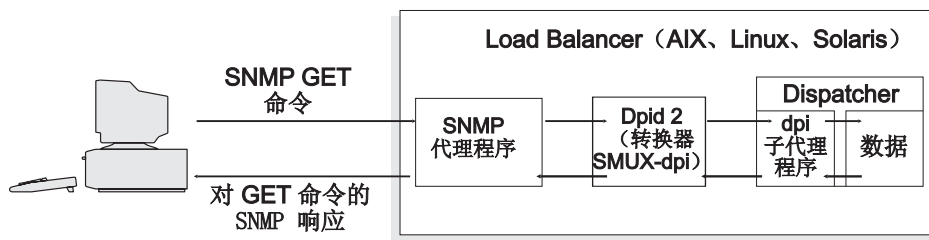
对于 Solaris，您必须获取启用 SMUX 的 SNMP 代理程序，因为 Solaris 不提供此代理程序。Load Balancer 为 Solaris 提供的 DPID2 位于 the /opt/ibm/edge/lb/servers/samples/SNMP 目录中。

DPI 代理程序必须作为 root 用户运行。在执行 DPID2 守护程序之前，请按如下操作更新 /etc/snmpd.peers 文件和 /etc/snmpd.conf 文件：

对于 AIX 和 Solaris:

- 在 `/etc/snmpd.peers` file 中, 为 `dpid` 添加以下条目:
`"dpid2" 1.3.6.1.4.1.2.3.1.2.2.1.1.2 "dpid_password"`
- 在 `/etc/snmpd.conf` 中, 为 `dpid` 添加以下条目:
`smux 1.3.6.1.4.1.2.3.1.2.2.1.1.2 dpid_password #dpid`

对于 Linux:

- 在 `/etc/snmpd.peers` file (如果系统中不存在, 则创建它) 中, 为 `dpid` 添加以下条目:
`"dpid2" 1.3.6.1.4.1.2.3.1.2.2.1.1.2 "dpid_password"`
 - 在 `/etc/snmp/snmpd.conf` 中, 为 `dpid` 添加以下条目:
`smuxpeer .1.3.6.1.4.1.2.3.1.2.2.1.1.2 dpid_password`
- 同样, 您必须注释 `snmpd.conf` 文件中的所有行, 该文件以以下字开始:
`com2sec`、`group`、`view` 或 `access`。

对于 SuSE Linux:

为了与 SuSE Linux 一起使用 Load Balancer SNMP, 您必须执行以下操作:

1. 从 SuSE 框安装 `ucd-snmp` rpm。
2. 从 http://sourceforge.net/project/showfiles.php?group_id=12694 获取 `ucd-snmp-4.2.4.tar.gz`。
3. 确保您已在 SuSE 框中安装 “gcc” 和 “gmake or make” (如果它们不存在, 您必须安装)。
4. 解压缩 `ucd-snmp-4.2.4.tar.gz` 文件, 然后在目录中解取所有源文件。
5. 转至源文件所在的目录, 然后执行以下步骤:
 - a. `run ./configure --with-mib-modules=smux`
 - b. `make`
 - c. 作为 root 用户运行接下来的两个命令。
 - 1) `unmask 022 #`
 - 2) `make install`
 - d. `export SNMPCONFPATH=/etc/snmp`
 - e. `start /usr/local/sbin/snmpd -s`
 - f. `start dpid2`

刷新 `snmpd` (如果它已在运行), 以便它重读 `snmpd.conf` 文件:

```
refresh -s snmpd
```

启动 DPID SMUX 对等:

dpid2

必须按下列顺序启动守护程序:

1. SNMP 代理程序
2. DPI 转换程序
3. Dispatcher 子代理程序

在 Solaris 上启用 SNMP

要安装 Solaris SNMP 支持:

1. 杀死正在运行的 Solaris SNMP 守护程序 (snmpdx 和 snmpXdmid)。
2. 按如下所示重命名文件:

/etc/rc3.d/S76snmpdx 到 /etc/rc3.d/K76snmpdx

/etc/rc3.d/S77dmi 到 /etc/rc3.d/K77dmi

3. 从 <http://www.sunfreeware.com/> 下载以下软件包:
 - libgcc-3.0.3-sol8-sparc-local (SMClibgcc)
 - openssl-0.9.6c-sol8-sparc-local (SMCssl)
 - popt-1.6.3-sol8-sparc-local (SMCpopt)
4. 使用 pkgadd 安装下载的软件包。
5. 从 http://sourceforge.net/project/showfiles.php?group_id=12694 下载 ucd-snmp-4.2.3-solaris8.tar.gz
6. Gunzip 和 untar 位于根目录 (/) 的 ucd-snmp-4.2.3-solaris8.tar.gz
7. 发出下列命令:

```
export LD_LIBRARY_PATH=$LD_LIBRARY_PATH:  
/usr/local/lib:/usr/local/ssl/lib:/usr/lib
```

```
export PATH=/usr/local/sbin:/usr/local/bin:$PATH
```

```
export SNMPCONFPATH=/etc/snmp
```

```
export MIBDIRS=/usr/local/share/snmp/mibs
```

```
cp /opt/ibm/edge/lb/servers/samples/SNMP/dpid2 /usr/local/sbin/dpid2
```

8. 如果它尚未存在, 则创建 /etc/snmpd.peers。将以下内容插入 snmpd.peers:
"dpid2" 1.3.6.1.4.1.2.3.1.2.2.1.1.2 "dpid_password"
9. 如果它尚未存在, 则创建 /etc/snmp/snmpd.conf。将以下内容插入 snmpd.conf:
smuxpeer 1.3.6.1.4.1.2.3.1.2.2.1.1.2 dpid_password
10. 启动 /usr/local/sbin/snmpd。

11. 启动 /usr/local/sbin/dpid2。

注:

1. 以下软件包使用软件包格式。

- libgcc-3.0.3-sol8-sparc-local (SMClibgcc)
- openssl-0.9.6c-sol8-sparc-local (SMCssl)
- popt-1.6.3-sol8-sparc-local (SMCpopt)

在 <http://sunfreeware.com/> Web 站点上, 名称具有扩展名 .gz, 因此请不要尝试 gunzip/untar 它们。而是使用 pkgadd *packageName*。

2. 当您在 /etc/snmp/snmpd.conf 中添加 smuxpeer 条目时, 请确保在 **dpid_password** 字符串中不添加空格。
3. 使用启用 smux 的 ucd-snmp V4.2.3 测试 Load Balancer SNMP 功能。使用 smux 的 ucd-snmp 将来发行版应该与类似的设置一起工作。

在 Windows 2000 上启用 SNMP

要安装 Windows SNMP 支持:

1. 单击“开始”->“设置”->“控制面板”->“添加 / 删除程序”。
2. 单击添加 / 删除 **Windows** 组件。
3. 在“Windows 组件向导”中, 单击**管理和监视工具**(但不要选择或清除其复选框), 然后单击**详细信息**。
4. 选择**简单网络管理协议**复选框, 并单击“确定”。
5. 单击“下一步”。

提供 SNMP 的共用名

当执行程序运行时, 使用 **dscontrol subagent start [communityname]** 命令定义 Windows OS 扩展代理程序和 SNMP 代理程序之间使用的共用名。

陷阱

SNMP 通过发送和接收陷阱通信, 陷阱是由受管设备发送的消息, 用来报告异常情况或重大事件的发生, 如已到达阈值。

子代理程序使用以下陷阱:

- indHighAvailStatus
- indSrvrGoneDown
- indDOSAttack
- indDOSAttackDone

indHighAvailStatus 陷阱宣告高可用性状态的 `state` 变量 (`hasState`) 的值已经更改。`hasState` 可能的值为:

-idle 此机器正在进行负载平衡, 并且不尝试与其伙伴 `Dispatcher` 建立联系。

-listen 高可用性刚启动并且 `Dispatcher` 在侦听其伙伴。

-active

此机器正在进行负载平衡。

-standby

此机器正在监视活动机器。

-preempt

这表示从主计算机到备份计算机转换过程中的此机器处于转换状态。

-elect `Dispatcher` 正在与其伙伴机协商关于谁将作为主计算机、谁将作为备份计算机。

-no_exec

执行器未运行。

indSrvrGoneDown 陷阱宣告由对象标识的 `csID` (群集标识)、`psNum` (端口号) 和 `ssID` (服务器标识) 部分指定的服务器权值已变为 0。此服务器最终已知的活动连接数在陷阱中发送。此陷阱表示据 `Dispatcher` 所确定, 指定的服务器已当机。

indDOSAttack 陷阱表明 `numhalfopen` (仅由 `SYN` 信息包组成的半开连接数) 已超出由对象标识的 `csID` (群集标识) 和 `psNum` (端口号) 部分指定的端口的 `maxhalfopen` 阈值。端口上配置的服务器数在陷阱中发送。此陷阱表明 `Load Balancer` 可能遇到拒绝服务攻击。

indDOSAttackDone 陷阱表明 `numhalfopen` (仅由 `SYN` 信息包组成的半开连接数) 已低于由对象标识的 `csID` 和 `psNum` 部分指定的端口的 `maxhalfopen` 阈值。端口上配置的服务器数在陷阱中发送。当 `Load Balancer` 确定可能的拒绝服务攻击已结束, 发送 `indDOSAttack` 陷阱后将发送此陷阱。

对于基于 `Unix` 的系统, 由于 `SMUX API` 中的限制, 来自 `ibmNetDispatcher` 子代理的陷阱中报告的企业标识可能为 `dpid2` 的企业标识, 而不是 `ibmNetDispatcher` 的企业标识 `1.3.6.1.4.1.2.6.144`。但是, `SNMP` 管理实用程序将能够确定陷阱的源, 因为数据将包含来自 `ibmNetDispathcer MIB` 中的对象标识。

从 **`dscontrol`** 命令打开或关闭 **`SNMP`** 支持

`dscontrol subagent start` 命令打开 `SNMP` 支持。**`dscontrol subagent stop`** 命令关闭 `SNMP` 支持。

要获取有关 `dscontrol` 命令的更多信息，请参阅第 366 页的『`dscontrol subagent - 配置 SNMP 子代理程序`』。

使用 `ipchains` 或 `iptables` 以拒绝所有流量来（加固）Load Balancer 框（在 Linux 上）

构建到 Linux 内核中的是称为 `ipchains` 的防火墙设施。当 Load Balancer 和 `ipchains` 并行运行时，Load Balancer 首先会看到信息包，然后再看到 `ipchains`。这允许使用 `ipchains` 来加固 Linux Load Balancer 框，例如可以是用于负载均衡防火墙 Load Balancer 框。

当 `ipchains` 或 `iptables` 配置为完全限制（不允许 inbound 或 outbound 流量），Load Balancer 的转发信息包部分能继续正常工作。

注意，在负载均衡之前，**不能使用** `ipchains` 和 `iptables` 来过滤入网流量。

要使 Load Balancer 的所有功能正常工作，必须允许一些附加流量。此通信的一些示例为：

- 顾问程序在 Load Balancer 框与后端服务器间通信。
- Load Balancer ping 后端服务器、到达目标和高可用性伙伴 Load Balancer 框。
- 用户界面（图形用户界面、命令行和向导）使用 RMI。
- 后端服务器必须响应来自 Load Balancer 框的 ping 操作。

通常，Load Balancer 框的适当 `ipchains` 策略是不接受除到后端服务器或来自后端服务器外的所有流量、伙伴高可用性 Load Balancer、所有到达目标或所有配置主机。

当在 Linux 内核 V2.4.10.x 上运行 Load Balancer 时，建议不要激活 `iptables`。在此 Linux 内核版本上的激活可导致性能降低而引起超时。

要释放 `iptables`，列出模块（`lsmod`）以查看哪个模块正在使用 `ip_tables` 和 `ip_conntrack`，然后通过发出 `rmmod ip_tables` 和 `rmmod ip_conntrack` 来除去它们。当您重新引导机器时将再次添加这些模块，所以每次重新引导后需要重复这些步骤。

要获取支持的 Linux 内核版本的信息，请参阅第 37 页的『Red Hat Linux、SuSE Linux 或 SuSE SLES Linux 的要求』。

使用基于内容路由组件

本节说明了如何操作和管理 Load Balancer 的 CBR 组件。

启动和停止 CBR

- 在命令行输入 **cbrserver** 以启动 CBR。
- 在命令行输入 **cbrserver stop** 以停止 CBR。

CBR 和高速缓存代理通过高速缓存代理插件 API 来协作处理 HTTP 和 HTTPS (SSL) 请求。高速缓存代理必须运行在同一台机器上, 以使 CBR 开始负载平衡服务器。如第 110 页的『CBR 配置示例』中描述的设置 CBR 和高速缓存代理。

控制 CBR

在启动 CBR 之后, 您可使用下列方法之一控制它:

- 通过 **cbrcontrol** 命令配置 CBR。在第 309 页的第 26 章, 『Dispatcher 和 CBR 的命令参考』中有对该命令语法的完整描述。在此列出了一些示例用法。
- 使用图形用户界面 (GUI) 配置 CBR。在命令行上输入 **ladmin** 以打开 GUI。请参阅第 104 页的『GUI』, 以获取更多关于如何使用 GUI 配置 CBR 的信息。

使用 CBR 日志

用于 CBR 的日志与用于 Dispatcher 的日志类似。要获取更多的信息, 请参阅第 249 页的『使用 Load Balancer 日志』。

注:

在前发行版中, 对于 CBR, 您可以在高速缓存代理配置文件中更改日志目录路径。现在, 您可更改目录路径, 日志存储在此目录路径中的 **cbrserver** 文件中。请参阅第 251 页的『更改日志文件路径』。

使用站点选择器组件

启动和停止站点选择器

- 在命令行输入 **sssserver** 以启动站点选择器。
- 在命令行输入 **sssserver stop** 以停止站点选择器。

控制站点选择器

在启动站点选择器之后, 您可使用下列方法之一控制它:

- 通过 **sscontrol** 命令配置站点选择器。在第 369 页的第 27 章, 『站点选择器的命令参考』中有对该命令语法的完整描述。在此列出了一些示例用法。

- 使用图形用户界面（GUI）配置站点选择器。在命令行上输入 **lbadmin** 以打开 GUI。请参阅第 123 页的『GUI』，以获取更多关于如何使用 GUI 配置站点选择器的信息。

使用站点选择器日志

站点选择器使用的日志与 Dispatcher 中使用的那些类似。要获取更多描述信息，请参阅第 249 页的『使用 Load Balancer 日志』。

使用 Cisco CSS 控制器组件

启动和停止 Cisco CSS 控制器

1. 在命令行上输入 **ccoserver** 以启动 Cisco CSS 控制器。
2. 在命令行上输入 **ccoserver stop** 以停止 Cisco CSS 控制器。

控制 Cisco CSS 控制器

在启动 Cisco CSS 控制器之后，您可使用下列方法之一控制它：

- 通过 **ccocontrol** 命令配置 Cisco CSS 控制器。在第 397 页的第 28 章，『Cisco CSS 控制器的命令参考』中有对该命令语法的完整描述。在此列出了一些示例用法。
- 使用图形用户界面（GUI）配置 Cisco CSS 控制器。在命令行上输入 **lbadmin** 以打开 GUI。请参阅第 141 页的『GUI』，以获取更多关于如何使用 GUI 配置 Cisco CSS 控制器的信息。

使用 Cisco CSS 控制器日志

Cisco CSS 控制器使用的日志与 Dispatcher 中使用的那些日志类似。要获取更多描述信息，请参阅第 249 页的『使用 Load Balancer 日志』。

使用 Nortel Alteon 控制器组件

启动和停止 Nortel Alteon 控制器

1. 在命令行上输入 **nalserver** 以启动 Nortel Alteon 控制器。
2. 在命令行上输入 **nalserver stop** 以停止 Nortel Alteon 控制器。

控制 Nortel Alteon 控制器

在启动 Nortel Alteon 控制器之后，您可使用下列方法之一控制它：

- 通过 **nalcontrol** 命令配置 Nortel Alteon 控制器。在第 419 页的第 29 章,『Nortel Alteon 控制器的命令参考』中有对该命令语法的完整描述。在此列出了一些示例用法。
- 使用图形用户界面 (GUI) 配置 Nortel Alteon 控制器。在命令行上输入 **lbadmin** 以打开 GUI。请参阅第 163 页的『GUI』, 以获取更多关于如何使用 GUI 配置 Nortel Alteon 控制器的信息。

使用 Nortel Alteon 控制器日志

Nortel Alteon 控制器使用的日志与 Dispatcher 中使用的那些日志类似。要获取更多描述信息, 请参阅第 249 页的『使用 Load Balancer 日志』。

使用度量服务器组件

启动和停止度量服务器

度量服务器为 Load Balancer 提供服务器负载信息。度量服务器驻留在被负载平衡的每个服务器上。

- 在每个度量服务器驻留的服务器上, 在命令行上输入 **metricserver start** 以启动度量服务器。
- 在每个度量服务器驻留的服务器上, 在命令行上输入 **metricserver stop** 以停止度量服务器。

使用度量服务器日志

更改度量服务器启动脚本中的日志级别。您可以指定日志级别范围为 0 到 5, 类似于 Load Balancer 日志中的日志级别范围。这将在 **...ms/logs** 目录中生成代理程序日志。

第 24 章 故障诊断

本章帮助您检测 and 解决与 Load Balancer 相关的问题。

- 在您调用 IBM 服务之前，请参阅『收集故障诊断信息』。
- 可在第 267 页的『故障诊断表』中查找所遇到的症状。

收集故障诊断信息

使用本节中的信息收集 IBM 服务所需的数据。信息分为以下主题。

- 『一般信息（始终必需）』
- 第 265 页的『高可用性（HA）问题』
- 第 265 页的『顾问程序问题』
- 第 266 页的『基于内容路由问题』
- 第 266 页的『无法命中群集』
- 第 267 页的『其它故障』
- 第 267 页的『升级』
- 第 267 页的『Java』
- 第 267 页的『帮助链接』

一般信息（始终必需）

有一种仅适用于 Dispatcher 组件的问题确定工具，该工具自动收集操作系统特定的数据和组件特定的配置文件。要运行此工具，从相应的目录输入 **lbpd**。

对于基于 Unix 的平台：/opt/ibm/edge/lb/servers/bin/

对于 Windows 2000: C:\Program Files\IBM\edge\lb\servers\bin

此问题确定工具将数据封装到如下所示的文件：

对于 AIX、Linux 和 Solaris 平台：/opt/ibm/edge/lb/lbpmr.tar.Z

对于 Windows 2000: C:\Program Files\IBM\edge\lb\lbpmr.zip

注：您必须具有 Windows 的命令行 zip 实用程序。

在您调用 IBM 服务之前，请具有以下可用的信息。

- 上述仅对 Dispatcher 讨论了由问题确定工具生成的 lbpmr 文件。

- 在高可用性环境中，来自两台 Load Balancer 机器的配置文件。在所有操作系统上，使用您用于装入配置的脚本，或发出此命令：

```
dscontrol file save primary.cfg
```

此命令将配置文件放置在 `...ibm/edge/lb/servers/configuration/component/` 目录中。

- 您运行的操作系统和该操作系统的版本。
- Load Balancer 的版本。
 - 如果 Load Balancer 在运行，发出以下命令：
 - 对于 Dispatcher 组件: `dscontrol executor report`
 - 对于 CBR: `cbrcontrol executor status`
 - 对于站点选择器，检查位于 `...ibm/edge/lb/servers/logs/ss/` 的 `server.log` 文件的开始部分。
 - 对于 Cisco CSS 控制器和 Nortel Alteon 控制器: `xxxcontrol controller report`
 - 如果 Load Balancer 不在运行：
 - 在 AIX 上: `lspp -l|grep intnd`
 - 在 Linux 上: `rpm -qa|grep ibmnd`
 - 在 Solaris 上: `pkginfo|grep ibm`
 - 在 Windows 2000 上，您必须启动 Load Balancer。
- 发出以下命令以获取 Java 的当前级别：

```
java -fullversion
```
- 使用令牌环或以太网吗？
- 发出这些命令中的一个，以获取协议统计信息和 TCP/IP 连接信息：
 - 在 AIX、Linux 和 Solaris 上: `netstat -ni`
 - 在 Windows 2000 上: `ipconfig /all`

这是所有服务器和 Load Balancer 必需的。

- 发出这些命令中的一个，以获取路由表信息：
 - 在 AIX、Linux 和 Solaris 上: `netstat -nr`
 - 在 Windows 2000 上: `route print`

这是所有服务器和 Load Balancer 必需的。

高可用性（HA）问题

为 HA 环境中的问题收集以下必需信息。

- 将 hamon.log 设置为 loglevel 5: `dscontrol set loglevel 5`。
- 将 reach.log 设置为 loglevel5: `dscontrol manager reach set loglevel 5`。
- 获取位于下列位置的脚本:

AIX、Linux 和 Solaris 平台: `/opt/ibm/edge/lb/servers/bin`

Windows 2000: `C:\Program Files\ibm\edge\lb\servers\bin`

脚本名称是:

`goActive`

`goStandby`

`goIdle` (如果存在)

`goInOp` (如果存在)

还包含配置文件。请参阅第 263 页的『一般信息（始终必需）』。

顾问程序问题

为顾问程序问题收集以下必需信息; 例如, 当顾问程序错误地将服务器标记为当机时。

- 将顾问程序日志设置为 loglevel 5:

`dscontrol advisor loglevel http 80 5`

或

`dscontrol advisor loglevel advisorName port loglevel`

或

`dscontrol advisor loglevel advisorName cluster:port loglevel`

或

`nalcontrol metriccollector set consultantID:serviceID:metricName
loglevel value`

这创建名为 `ADV_advisorName` 的日志; 例如, `ADV_http.log`。此日志位于下列位置:

AIX、Linux 和 Solaris 平台: `/opt/ibm/edge/lb/servers/logs/component`

Windows 2000: `C:\Program Files\ibm\edge\lb\servers\logs\component`

其中 *component* 是:

dispatcher = Dispatcher

cbr = 基于内容路由
cco = Cisco CSS 控制器
nal = Nortel Alteon 控制器
ss = 站点选择器

基于内容路由问题

为基于内容路由问题收集以下必需信息。

- 发出此命令以获取版本: `cbrcontrol executor status`。
- 获取以下文件:
 - `ibmproxy.conf` 位于下列位置:
 - AIX、Linux 和 Solaris 平台: `/etc/`
 - Windows 2000: `C:\Program Files\IBM\edge\cp\etc\en_US\`
 - `cbr` 配置文件位于下列位置:
 - AIX、Linux 和 Solaris 平台: `/opt/ibm/edge/lb/servers/configurations/cbr`
 - Windows 2000: `C:\Program Files\IBM\edge\lb\servers\configurations\cbr`
 - 确保在 `ibmproxy.conf` 中设置正确的条目。请参阅第 106 页的『步骤 1. 配置高速缓存代理以使用 CBR』。

无法命中群集

如果您无法命中群集，则有可能对这两台 Load Balancer 机器都建立或都不建立别名。要确定哪个框拥有群集：

1. 在同一子网但不在 Load Balancer 机器或服务上：

```
ping cluster
arp -a
```
2. 查看 `arp` 输出，并将 MAC（16 位十六进制地址）与 `netstat -ni` 输出之一相匹配，以确定哪台机器物理上拥有此群集。
3. 使用以下命令解释这两台机器的输出，以查看它们是否都具有群集地址。
 - 在 AIX 上: `netstat -ni`
 - 在 Linux 和 Solaris 上: `ifconfig -a`
 - 在 Windows 2000 上: `ipconfig /all`

如果您没有从 `ping` 获取响应，有可能两台机器都没有为群集 IP 地址建立到其接口的别名；例如，`en0` 和 `tr0` 等。

其它故障

如果您无法解决路由问题，并且还有其它故障，则发出以下命令以在网络流量上运行跟踪：

- 在 AIX 上，从 Load Balancer 机器：

```
iptrace -a -s failingClientIPAddress -d clusterIPAddress -b iptrace.trc
```

运行跟踪、重新创建问题，然后杀死此进程。

- 在 Solaris 上：

```
snoop -v clientIPAddress destinationIPAddress > snooptrace.out
```

- 在 Windows 2000 上，需要 sniffer。对于过滤器使用相同的输入。

您还可以增加不同的日志级别（例如，管理器日志、顾问程序日志等。）并审查其输出。

升级

要标识已修正的问题，请检查升级：

1. Ftp 到下列站点：

```
ftp://ftp.software.ibm.com/ps/products/networkdispatcher/servicereleases
```

2. 根据您的操作系统选择相应的文件，确保您获取最新的服务发行版。
3. 单击您选择的文件，以下载代码。

Java

要升级 Load Balancer 的 Java 版本，请参阅页面 第 31 页的 3。

帮助链接

请参阅第 xvii 页的『参考信息』，以获取有关支持、技术注意事项（提示和技巧）和库 Web 页面的 Web 站点信息。

故障诊断表

请参阅以下内容：

- Dispatcher 故障诊断信息 - 第 268 页的表 14
- CBR 故障诊断信息 - 第 271 页的表 15
- 站点选择器故障诊断信息 - 第 272 页的表 16
- Cisco CSS 控制器故障诊断信息 - 第 273 页的表 17
- Nortel Alteon 控制器故障诊断信息 - 第 275 页的表 18
- 度量服务器故障诊断信息 - 第 276 页的表 19

表 14. Dispatcher 故障诊断表

症状	可能原因	转至...
Dispatcher 未正确运行	端口号冲突	第 276 页的『检查 Dispatcher 端口号』
配置了并列配置的服务器而它不响应负载平衡请求	地址错误或冲突	第 280 页的『问题: Dispatcher 和服务器不响应』
没有为来自客户机的连接提供服务或连接超时	<ul style="list-style-type: none"> • 路由配置错误 • NIC 不能作为群集地址的别名 • 服务器不具有别名为群集地址的回送设备 • 未删除额外路由 • 没有为每个群集定义端口 • 服务器当机或设置的权值为零 	第 280 页的『问题: 未平衡 Dispatcher 请求』
客户机没有得到服务或超时	高可用性不工作	第 281 页的『问题: Dispatcher 高可用性功能不工作』
无法添加工作频率 (Windows 2000)	没有在适配器上配置源地址	第 281 页的『问题: 无法添加工作频率 (Windows 2000)』
服务器不向请求提供服务 (Windows)	在路由表中已创建了一个额外路由	第 281 页的『问题: 额外路由 (Windows 2000)』
顾问程序在广域网中不能正常工作	顾问程序没在远程机器上运行	第 281 页的『问题: 顾问程序未正确地工作』
Dispatcher、Microsoft IIS 和 SSL 不工作或不继续工作	无法跨协议发送加密数据	第 282 页的『问题: Dispatcher、Microsoft IIS 和 SSL 不工作 (Windows 2000)』
拒绝到远程机器的连接	仍然使用旧版本密钥	第 282 页的『问题: 到远程机器的 Dispatcher 连接』
dscontrol 或 lbadm 命令失败, 并发出‘服务器没有响应’或‘无法访问 RMI 服务器’消息	<ol style="list-style-type: none"> 1. 由于 socksified 堆栈, 命令执行失败。或由于未启动 dsserver 而导致命令失败 2. 未正确设置 RMI 端口 	第 282 页的『问题: dscontrol 或 lbadm 命令失败』

表 14. Dispatcher 故障诊断表 (续)

症状	可能原因	转至...
“未找到文件...” 错误消息, 当运行 Netscape 作为缺省浏览器来查看联机帮助 (Windows 2000) 时	HTML 文件关联设置错误	第 283 页的『问题: 当尝试查看联机帮助 (Windows 2000) 时出现 “无法找到文件...” 错误消息』
当在 Solaris 2.7 上启动 dsserver 时, 出现 “stty: : 无这种设备或地址” 错误消息。	请忽略此错误消息。这不是一个问题。dsserver 将正确运行	第 283 页的『问题: 在 Solaris 2.7 上启动 dsserver 时出现虚假的错误消息』
图形用户界面未正确启动	调页空间不足	第 283 页的『问题: 图形用户界面 (GUI) 未正确地启动』
运行安装了高速缓存代理的 Dispatcher 时出错	高速缓存代理文件相关性	第 283 页的『问题: 运行安装了高速缓存代理的 Dispatcher 时出错』
图形用户界面未正确地显示。	分辨率不正确。	第 283 页的『问题: 图形用户界面 (GUI) 未正确地显示』
“帮助” 面板有时消失在其它窗口后面	Java 限制	第 284 页的『问题: 在 Windows 2000 上, 帮助窗口有时消失在其它打开窗口的后面』
Load Balancer 无法处理和转发帧。	每个 NIC 需要唯一的 MAC 地址	第 284 页的『问题: Load Balancer 无法处理和转发帧』
出现蓝屏	未安装和配置网络卡	第 284 页的『问题: 当您启动 Load Balancer 执行程序时显示蓝屏』
到 Discovery 的路径妨碍返回流量	在回送上建立群集的别名	第 284 页的『问题: 到 Discovery 的路径妨碍了 Load Balancer 返回流量』
顾问程序显示所有服务器当机	TCP 校验和未正确计算	第 285 页的『问题: 顾问程序显示所有服务器当机』
Load Balancer 的广域方式中的高可用性不工作。	远程 Dispatcher 必须定义为本地 Dispatcher 上的群集中的服务器	第 285 页的『问题: Load Balancer 的广域方式中的高可用性不工作』
尝试装入大型配置文件时 GUI 挂起 (或意外行为)。	Java 无权访问足够的内存, 以处理对 GUI 如此大的更改	第 286 页的『问题: 尝试装入大型配置文件时 GUI 挂起 (或意外行为)』

表 14. Dispatcher 故障诊断表 (续)

症状	可能原因	转至...
在 Windows 上: 偶尔的蓝屏或 Load Balancer 顾问程序错误地报告“-1”负载	使用 3Com 985B 千兆位以太网适配器	第 287 页的『问题: 在 Windows 上, 蓝屏或顾问程序错误地报告“-1”负载』
在 Solaris 本地语言版本上, GUI 的“是”和“否”按钮可能显示为英文。	这是一个正在由 Sun Microsystems 处理的已知问题	第 287 页的『问题: 在 Solaris NLV 上, “是”和“否”按钮以英文显示』
Load Balancer 管理 (lbadmin) 在更新配置后从服务器断开连接	lbadmin 或 dscontrol 可能是一个不同于 dsserver 的版本	第 287 页的『问题: lbadmin 在更新配置后从服务器断开连接』
在远程连接上未正确解析的 IP 地址	在安全 socks 实现上使用远程客户机时, 全限定域名或主机名可能未解析为正确的点分十进制 IP 地址	第 287 页的『问题: 在远程连接上未正确解析的 IP 地址』
韩国语 Load Balancer 界面在 AIX 和 Linux 上显示重叠或不受欢迎的字体	必须更改缺省字体	第 287 页的『问题: 韩国语 Load Balancer 界面在 AIX 和 Linux 上显示重叠或不受欢迎的字体』
在 Windows 上, 设置 MS 回送适配器的别名后, 当发出某些命令 (如 hostname) 时, OS 将不正确地以别名地址响应	在网络连接列表中, 新添加的别名不得列在本地地址的上面	第 288 页的『问题: 在 Windows 上, 在发出命令 (如 hostname) 时返回别名地址, 而非本地地址』
在使用配有 Matrox AGP 视频卡的 Windows 2000 时发生意外 GUI 行为	在运行 Load Balancer GUI 时使用 Matrox AGP 视频卡时发生问题	第 288 页的『问题: 在 Windows 2000 上, 使用 Matrox AGP 视频卡时的意外 GUI 行为』
在 Linux 上执行“rmmod ibmnd”时的意外行为, 如系统挂起	在手工除去 Load Balancer 内核模块 (ibmnd) 时发生问题。	第 288 页的『问题: 在执行“rmmod ibmnd” (Linux) 时的意外行为』
在 Dispatcher 机器上运行命令时的慢响应时间	慢响应时间可能是由于机器因大量客户机流量而重载	第 289 页的『问题: 在 Dispatcher 机器上运行命令时的慢响应时间』
对于 Dispatcher 的 mac 转发方法, SSL 或 HTTPS 顾问程序不注册服务器负载	由于未用群集 IP 地址配置 SSL 服务器应用程序而发生问题	第 289 页的『问题: (使用 mac 转发时) SSL 或 HTTPS 顾问程序不注册服务器负载』

表 14. Dispatcher 故障诊断表 (续)

症状	可能原因	转至...
在使用 lbwebaccess (Web 管理) 或 lbadmin 装入大配置时发生问题	可能会发生问题, 因为需要增加最大 Java 堆	第 289 页的『问题: (使用 lbadmin、Web 管理) 装入大配置时的困难』
在通过 Netscape 使用远程 Web 管理时从主机断开连接	在调整浏览器窗口的大小时将从主机断开连接	第 289 页的『问题: 在使用 Web 管理时, 调整 Netscape 浏览器窗口的大小, 会从主机断开连接』
启用套接字合用并且 Web 服务器正绑定到 0.0.0.0	将 Microsoft IIS 服务器配置为绑定特定的	第 290 页的『问题: 启用套接字合用, 并且 Web 服务器绑定至 0.0.0.0』
在 Windows 2000 上, 在命令提示符中出现损坏的 Latin-1 本地字符	更改命令提示符窗口的字体属性	第 290 页的『问题: 在 Windows 上, 在命令提示符窗口中出现损坏的 Latin-1 本地字符』
在基于 Unix 平台上使用 Netscape 浏览器, 信息中心中的联机帮助文本将以小字体显示	通过编辑 Netscape 浏览器的首选项选项可增加字体大小	第 291 页的『问题: 在基于 Unix 的平台上使用信息中心时, Netscape 浏览器会以小字体显示联机帮助文本』

表 15. CBR 故障诊断表

症状	可能原因	转至...
CBR 未正确运行	端口号冲突	第 277 页的『检查 CBR 端口号』
cbrcontrol 或 lbadmin 命令失败, 并发出‘服务器没有响应’或‘无法访问 RMI 服务器’消息	由于 socksified 堆栈, 命令执行失败。或者由于未启动 cbrserver 而命令失败	第 291 页的『问题: cbrcontrol 或 lbadmin 命令失败』
请求未被负载平衡	启动执行程序之前启动高速缓存代理	第 292 页的『问题: 未负载平衡请求』
在 Solaris 上, cbrcontrol executor start 命令失败, 并发出‘错误: 执行程序未启动’消息	因为系统 IPC 缺省值可能需要修改, 所以命令失败	第 292 页的『问题: 在 Solaris 上, cbrcontrol executor start 命令失败』
URL 规则不工作	语法或配置错误	第 292 页的『问题: 语法或配置错误』

表 15. CBR 故障诊断表 (续)

在 Windows 上: 偶尔的蓝屏或 Load Balancer 顾问程序错误地报告 “-1” 负载	使用 3Com 985B 千兆位以太网适配器	第 292 页的『问题: 在 Windows 上, 蓝屏或顾问程序错误地报告 “-1” 负载』
在 Solaris 本地语言版本上, GUI 的 “是” 和 “否” 按钮可能显示为英文。	这是一个正在由 Sun Microsystems 处理的已知问题	第 292 页的『问题: 在 Solaris NLV 上, “是” 和 “否” 按钮以英文显示』
在使用配有 Matrox AGP 视频卡的 Windows 2000 时发生意外 GUI 行为	在运行 Load Balancer GUI 时使用 Matrox AGP 视频卡时发生问题	第 293 页的『问题: 在 Windows 2000 上, 使用 Matrox AGP 视频卡时的意外 GUI 行为』
在使用 lbwebaccess (Web 管理) 或 lbadmin 装入大配置时发生问题	可能会发生问题, 因为需要增加最大 Java 堆	第 293 页的『问题: (使用 lbadmin、Web 管理) 装入大配置时的困难』
在通过 Netscape 使用远程 Web 管理时从主机断开连接	在调整浏览器窗口的大小时将从主机断开连接	第 293 页的『问题: 在使用 Web 管理时, 调整 Netscape 浏览器窗口的大小, 会从主机断开连接』
在 Windows 2000 上, 在命令提示符中出现损坏的 Latin-1 本地字符	更改命令提示符窗口的字体属性	第 293 页的『问题: 在 Windows 上, 在命令提示符窗口中出现损坏的 Latin-1 本地字符』
在基于 Unix 平台上使用 Netscape 浏览器, 信息中心中的联机帮助文本将以小字体显示	通过编辑 Netscape 浏览器的首选项选项可增加字体大小	第 293 页的『问题: 在基于 Unix 的平台上使用信息中心时, Netscape 浏览器会以小字体显示联机帮助文本』

表 16. 站点选择器故障诊断表

症状	可能原因	转至...
站点选择器未正确地运行	端口号冲突	第 278 页的『检查站点选择器端口号』
站点选择器不循环来自 Solaris 客户机的进入请求。	Solaris 系统运行 “名称服务高速缓存守护程序”	第 294 页的『问题: 站点选择器不循环来自 Solaris 客户机的流量』
sscontrol 或 lbadmin 命令失败, 并发出 ‘服务器没有响应’ 或 ‘无法访问 RMI 服务器’ 消息	由于 socksified 堆栈, 命令执行失败。或由于未启动 ssserver, 命令执行失败。	第 294 页的『问题: sscontrol 或 lbadmin 命令失败』

表 16. 站点选择器故障诊断表 (续)

症状	可能原因	转至...
在 Windows 2000 上 ssserver 启动失败	Windows 不要求主机名在 DNS 中。	第 295 页的『问题：在 Windows 2000 上 ssserver 启动失败』
具有重复路由的机器未正确地负载平衡 — 名称解析失败	站点选择器机器具有多个连接到同一子网的适配器	第 295 页的『问题：具有重复路由的站点选择器未正确地进行负载平衡』
在 Windows 上：偶尔的蓝屏或 Load Balancer 顾问程序错误地报告“-1”负载	使用 3Com 985B 千兆位以太网适配器	第 295 页的『问题：在 Windows 上，蓝屏或顾问程序错误地报告“-1”负载』
在 Solaris 本地语言版本上，GUI 的“是”和“否”按钮可能显示为英文。	这是一个正在由 Sun Microsystems 处理的已知问题	第 295 页的『问题：在 Solaris NLV 上，“是”和“否”按钮以英文显示』
在使用配有 Matrox AGP 视频卡的 Windows 2000 时发生意外 GUI 行为	在运行 Load Balancer GUI 时使用 Matrox AGP 视频卡时发生问题	第 295 页的『问题：在 Windows 2000 上，使用 Matrox AGP 视频卡时的意外 GUI 行为』
在使用 lbwebaccess (Web 管理) 或 lbadm 装入大配置时发生问题	可能会发生问题，因为需要增加最大 Java 堆	第 295 页的『问题：(使用 lbadmin、Web 管理) 装入大配置时的困难』
在通过 Netscape 使用远程 Web 管理时从主机断开连接	在调整浏览器窗口的大小时将从主机断开连接	第 296 页的『问题：在使用 Web 管理时，调整 Netscape 浏览器窗口的大小，会从主机断开连接』
在 Windows 2000 上，在命令提示符中出现损坏的 Latin-1 本地字符	更改命令提示符窗口的字体属性	第 296 页的『问题：在 Windows 上，在命令提示符窗口中出现损坏的 Latin-1 本地字符』
在基于 Unix 平台上使用 Netscape 浏览器，信息中心中的联机帮助文本将以小字体显示	通过编辑 Netscape 浏览器的首选项选项可增加字体大小	第 296 页的『问题：在基于 Unix 的平台上使用信息中心时，Netscape 浏览器会以小字体显示联机帮助文本』

表 17. Cisco CSS 交换机的控制器故障诊断表

症状	可能原因	转至...
ccoserver 将不启动	端口号冲突	第 279 页的『检查 Cisco CSS 控制器端口号』

表 17. Cisco CSS 交换机的控制器故障诊断表 (续)

症状	可能原因	转至...
cococontrol 或 lbadm 命令失败，并发出‘服务器没有响应’或‘无法访问 RMI 服务器’消息	由于 socksified 堆栈，命令执行失败。或由于未启动 ccoserver，命令失败。	第 296 页的『问题：cococontrol 或 lbadm 命令失败』
接收错误：无法在端口 13099 上创建注册表	到期的产品许可证	第 297 页的『问题：无法在端口 13099 上创建注册表』
在 Solaris 本地语言版本上，GUI 的“是”和“否”按钮可能显示为英文。	这是一个正在由 Sun Microsystems 处理的已知问题	第 297 页的『问题：在 Solaris NLV 上，“是”和“否”按钮以英文显示』
在使用配有 Matrox AGP 视频卡的 Windows 2000 时发生意外 GUI 行为	在运行 Load Balancer GUI 时使用 Matrox AGP 视频卡时发生问题	第 298 页的『问题：在 Windows 2000 上，使用 Matrox AGP 视频卡时的意外 GUI 行为』
在添加咨询器时接收到一个连接错误	交换机和控制器上配置设置不正确	第 298 页的『问题：在添加咨询器时接收到一个连接错误』
交换机上权值不更新	控制器或交换机之间的通信不可用或中断	第 298 页的『问题：交换机上权值不更新』
刷新命令不更新咨询器配置	交换机和控制器之间的通信不可用或中断	第 298 页的『问题：刷新命令不更新咨询器配置』
在使用 lbwebaccess (Web 管理) 或 lbadm 装入大配置时发生问题	可能会发生问题，因为需要增加最大 Java 堆	第 298 页的『问题：(使用 lbadm、Web 管理) 装入大配置时的困难』
在通过 Netscape 使用远程 Web 管理时从主机断开连接	在调整浏览器窗口的大小时将从主机断开连接	第 299 页的『问题：在使用 Web 管理时，调整 Netscape 浏览器窗口的大小，会从主机断开连接』
在 Windows 2000 上，在命令提示符中出现损坏的 Latin-1 本地字符	更改命令提示符窗口的字体属性	第 299 页的『问题：在 Windows 上，在命令提示符窗口中出现损坏的 Latin-1 本地字符』
在基于 Unix 平台上使用 Netscape 浏览器，信息中心中的联机帮助文本将以小字体显示	通过编辑 Netscape 浏览器的首选项选项可增加字体大小	第 299 页的『问题：在基于 Unix 的平台上使用信息中心时，Netscape 浏览器会以小字体显示联机帮助文本』

表 18. Nortel Alteon 控制器故障诊断表

症状	可能原因	转至...
nalserver 将不启动	端口号冲突	第 279 页的『检查 Nortel Alteon 控制器端口号』
nalcontrol 或 lbadmim 命令失败，并发出‘服务器没有响应’或‘无法访问 RMI 服务器’消息	由于 socksified 堆栈，命令执行失败。或由于未启动 nalserver 而导致命令失败。	第 299 页的『问题：nalcontrol 或 lbadmim 命令失败』
接收错误：无法在端口 14099 上创建注册表	到期的产品许可证	第 300 页的『问题：无法在端口 14099 上创建注册表』
在使用配有 Matrox AGP 视频卡的 Windows 2000 时发生意外 GUI 行为	在运行 Load Balancer GUI 时使用 Matrox AGP 视频卡时发生问题	第 300 页的『问题：在 Windows 2000 上，使用 Matrox AGP 视频卡时的意外 GUI 行为』
在使用 lbwebaccess (Web 管理) 或 lbadmim 装入大配置时发生问题	可能会发生问题，因为需要增加最大 Java 堆	第 301 页的『问题：（使用 lbadmim、Web 管理）装入大配置时的困难』
在通过 Netscape 使用远程 Web 管理时从主机断开连接	在调整浏览器窗口的大小时将从主机断开连接	第 301 页的『问题：在使用 Web 管理时，调整 Netscape 浏览器窗口的大小，会从主机断开连接』
在添加咨询器时接收到一个连接错误	交换机和控制器上配置设置不正确	第 301 页的『问题：在添加咨询器时接收到一个连接错误』
交换机上权值不更新	控制器或交换机之间的通信不可用或中断	第 301 页的『问题：交换机上权值不更新』
刷新命令不更新咨询器配置	交换机和控制器之间的通信不可用或中断	第 302 页的『问题：刷新命令不更新咨询器配置』
在 Windows 2000 上，在命令提示符中出现损坏的 Latin-1 本地字符	更改命令提示符窗口的字体属性	第 302 页的『问题：在 Windows 上，在命令提示符窗口中出现损坏的 Latin-1 本地字符』
在基于 Unix 平台上使用 Netscape 浏览器，信息中心中的联机帮助文本将以小字体显示	通过编辑 Netscape 浏览器的首选项选项可增加字体大小	第 302 页的『问题：在基于 Unix 的平台上使用信息中心时，Netscape 浏览器会以小字体显示联机帮助文本』

表 19. 度量服务器故障诊断表

症状	可能原因	转至...
Windows 2000 上运行 .bat 或 .cmd 用户度量文件的度量服务器 IOException	必需完整的度量名称	第 302 页的『问题：Windows 2000 上运行 .bat 或 .cmd 用户度量文件的度量服务器 IOException』
度量服务器不会将负载信息报告给 Load Balancer 机器	可能的原因包括： <ul style="list-style-type: none"> • 度量服务器机器没有密钥文件 • 度量服务器机器的主机名未在本地名称服务器中注册 • /etc/hosts 文件有解析到回送地址 127.0.0.1 的本地主机名 	第 302 页的『问题：度量服务器未向 Load Balancer 机器报告负载』
当密钥文件传送到服务器时，度量服务器日志报告“签名是访问代理程序所必需的”	密钥文件授权失败，因为它已被破坏。	第 303 页的『问题：度量服务器日志报告“签名是访问代理程序所必需的”』
在 AIX 上，当多处理器系统（4.3.3、32-bit 5.1 或 64-bit 5.1）在重负载情况下运行度量服务器时，ps -vg 命令输出可能会损坏	APAR IY33804 改正此已知 AIX 问题	第 303 页的『问题：在 AIX 上，当在重负载情况下运行度量服务器时，ps -vg 命令输出可能会损坏』

检查 Dispatcher 端口号

在运行 Dispatcher 时如果遇到问题，可能是由于某个应用程序正在使用 Dispatcher 通常使用的端口号。请注意 Dispatcher 服务器使用下列端口号：

- 10099 用于接收来自 dscontrol 的命令
- 10004 用于将度量查询发送给度量服务器
- 10199 用于 RMI 服务器端口

如果另一个应用程序正在使用 Dispatcher 的某个端口号，则您可更改 Dispatcher 的端口号或更改应用程序的端口号。

要更改 Dispatcher 的端口号，执行下列步骤：

- 要更改用于接收命令的端口

- 将 `dsserver` 文件顶部的 `LB_RMIPORT` 变量修改为您希望 Dispatcher 用于接收命令的端口。
- 要更改用于从度量服务器接收度量报告的端口
 - 将 `metricserver` 文件中的 `RMI_PORT` 变量修改为您希望 Dispatcher 用于与度量服务器通信的端口。
 - 当管理器启动时提供 `metric_port` 自变量。请参阅第 338 页的『`dscontrol manager` - 控制管理器』中有关 **`dscontrol manager start`** 命令语法的描述

要更改应用程序的 RMI 端口号，执行下列步骤：

- 要更改应用程序使用的端口
 - 将 `dsserver` 文件中的 `LB_RMISERVERPORT` 变量修改成您希望应用程序使用的端口。（应用程序使用的 RMI 端口的缺省值为 10199。）

注：对于 Windows 2000，`dsserver` 和 `metricserver` 文件位于 `C:\winnt\system32` 目录。对于其它平台，这些文件在 `/usr/bin/` 目录中。

检查 CBR 端口号

当运行 CBR 时如果遇到问题，可能是您的某个应用程序正在使用 CBR 通常使用的端口号。请注意 CBR 使用以下端口号：

- 11099 用于接收来自 `cbrcontrol` 的命令
- 10004 用于将度量查询发送给度量服务器
- 11199 用于 RMI 服务器端口

如果另一个应用程序正在使用某个 CBR 的端口号，则您可以更改 CBR 的端口号或更改应用程序的端口号。

要更改 CBR 的端口号，执行下列步骤：

- 要更改用于接收命令的端口
 - 将 `cbrserver` 文件顶部的 `LB_RMIPORT` 变量修改为您希望 CBR 用于接收命令的端口。
- 要更改用于从度量服务器接收度量报告的端口
 - 将 `metricserver` 文件中的 `RMI_PORT` 变量修改为您希望 CBR 用于与度量服务器通信的端口。
 - 当管理器启动时提供 `metric_port` 自变量。请参阅第 338 页的『`dscontrol manager` - 控制管理器』关于 **`manager start`** 命令语法的描述

要更改应用程序的 RMI 端口号，执行下列步骤：

- 要更改应用程序使用的端口
 - 将 `cbrserver` 文件顶部的 `LB_RMISERVERPORT` 变量修改为您希望应用程序使用的端口。（应用程序使用的 RMI 端口的缺省值为 11199。）

注：对于 Windows 2000，`cbrserver` 和 `metricserver` 文件位于 `C:\winnt\system32` 目录。对于其它平台，这些文件在 `/usr/bin/` 目录中。

检查站点选择器端口号

在运行站点选择器组件时如果遇到问题，可能是由于某个应用程序正在使用站点选择器通常使用的端口号。请注意站点选择器使用下列端口号：

- 12099 用于接收来自 `sscontrol` 的命令
- 10004 用于将度量查询发送给度量服务器
- 12199 用于 RMI 服务器端口

如果另一个应用程序正在使用站点选择器的某个端口号，则您可更改站点选择器的端口号或更改应用程序的端口号。

要更改站点选择器的端口号，执行下列步骤：

- 要更改用于接收命令的端口，
 - 将 `ssserver` 文件顶部的 `LB_RMIPORT` 变量修改为您希望站点选择器用于接收命令的端口。
- 要更改用于从度量服务器接收度量报告的端口
 - 将 `metricserver` 文件中的 `RMI_PORT` 变量修改为您希望站点选择器用于与度量服务器通信的端口。
 - 当管理器启动时提供 `metric_port` 自变量。请参阅第 379 页的『`sscontrol manager` - 控制管理器』关于 **`manager start`** 命令语法的描述

要更改应用程序的 RMI 端口号，执行下列步骤：

- 要更改应用程序使用的端口
 - 将 `ssserver` 文件顶部的 `LB_RMISERVERPORT` 变量修改为您希望应用程序使用的端口。（应用程序使用的 RMI 端口的缺省值为 12199。）

注：对于 Windows 2000，`ssserver` 和 `metricserver` 文件位于 `C:\winnt\system32` 目录。对于其它平台，这些文件在 `/usr/bin/` 目录中。

检查 Cisco CSS 控制器端口号

在运行 Cisco CSS 控制器组件时，如果遇到问题，可能是另一个应用程序在使用 Cisco CSS 控制器的 ccoserver 所使用的某个端口号。请注意 Cisco CSS 控制器使用下列端口号：

- 13099 用于接收来自 ccocontrol 的命令
- 10004 用于将度量查询发送给度量服务器
- 13199 用于 RMI 服务器端口

如果另一个应用程序正在使用 Cisco CSS 控制器的某个端口号，则您可以更改 Cisco CSS 控制器的端口号或更改应用程序的端口号。

要更改 Cisco CSS 控制器的端口号，执行下列步骤：

- 要更改用于从 ccocontrol 接收命令所使用的端口，则修改 ccoserver 文件中的 CCO_RMIPORT 变量。将 13099 更改为您希望 Cisco CSS 控制器接收 ccocontrol 命令的端口。
- 要更改用于从度量服务器接收度量报告的端口：
 1. 修改 metricserver 文件中的 RMI_PORT 变量。将 10004 更改为您希望 Cisco CSS 控制器与度量服务器通信的端口。
 2. 当启动咨询器时提供 metric_port 自变量。

要更改应用程序的 RMI 端口号，执行下列步骤：

- 要更改应用程序使用的端口
 - 将 ccoserver 文件顶部的 CCO_RMISERVERPORT 变量修改为您希望应用程序使用的端口。（应用程序使用的 RMI 端口的缺省值为 13199。）

注：对于 Windows 2000，ccoserver 和 metricserver 文件位于 C:\winnt\system32 目录。对于其它平台，这些文件在 /usr/bin 目录中。

检查 Nortel Alteon 控制器端口号

在运行 Nortel Alteon 控制器组件时，如果遇到问题，可能是另一个应用程序在使用 Nortel Alteon 控制器的 nalserver 所使用的某个端口号。请注意 Nortel Alteon 控制器使用下列端口号：

- 14099 用于从 nalcontrol 接收命令
- 10004 用于将度量查询发送给度量服务器
- 14199 用于 RMI 服务器端口

如果另一个应用程序正在使用 Nortel Alteon 控制器的某个端口号，则您可以更改 Nortel Alteon 控制器的端口号或更改应用程序的端口号。

要更改 Nortel Alteon 控制器的端口号，执行下列步骤：

- 要更改用于从 `nalcontrol` 接收命令的端口，修改 `nalserver` 文件中的 `NAL_RMIPORT` 变量。将 14099 更改为您希望 Nortel Alteon 控制器接收 `nalcontrol` 命令的端口。
- 要更改用于从度量服务器接收度量报告的端口：
 1. 修改 `metricserver` 文件中的 `RMI_PORT` 变量。将 10004 更改为您希望 Nortel Alteon 控制器与度量服务器通信的端口。
 2. 当启动咨询器时提供 `metric_port` 自变量。

要更改应用程序的 RMI 端口号，执行下列步骤：

- 要更改应用程序使用的端口
 - 将 `nalserver` 文件顶部的 `NAL_RMISERVERPORT` 变量修改为您希望应用程序使用的端口。（应用程序使用的 RMI 端口的缺省值为 14199。）

注：对于 Windows 2000，`nalserver` 和 `metricserver` 文件位于 `C:\winnt\system32` 目录。对于其它平台，这些文件在 `/usr/bin` 目录中。

解决常见问题 – Dispatcher

问题: Dispatcher 不运行

当另一个应用程序正在使用由 Dispatcher 使用的端口时，会发生这种问题。要获取更多信息，请转至第 276 页的『检查 Dispatcher 端口号』。

问题: Dispatcher 和服务器不响应

当使用不同于指定地址的另一个地址时，会发生此问题。当并列配置 Dispatcher 和服务器时，确保配置中使用的服务器地址是 NFA 地址或配置为已并列配置。

问题: 未平衡 Dispatcher 请求

此问题的症状为没有提供与客户机的连接或连接超时。检查以下内容以诊断问题：

1. 为了进行路由配置过非转发地址、群集、端口和服务器吗？检查配置文件。
2. 网络接口卡的别名为群集地址吗？对于基于 Unix 的操作系统，使用 `netstat -ni` 进行检查。

3. 每个服务器上的回送设备是否具有被设置为群集地址的别名？对于基于 Unix 的操作系统，使用 `netstat -ni` 进行检查。
 4. 删除额外路由了吗？对于基于 Unix 的操作系统，使用 `netstat -nr` 进行检查。
 5. 使用 **`dscontrol cluster status`** 命令检查已定义的每个群集的信息。确保为每个群集都定义了端口。
 6. 使用 **`dscontrol server report::`** 命令确保服务器未当机并且权值未设置为零。
- 对于 Windows 和其它平台，另见第 78 页的『为负载平衡设置服务器』。

问题: Dispatcher 高可用性功能不工作

当配置了 Dispatcher 高可用性环境并且未为来自客户机的连接提供服务或连接超时，则会出现此问题。检查下列情况以改正或诊断问题：

- 确保已经创建了 `goActive`、`goStandby` 和 `goInOp` 脚本，并将它们放在安装了 Dispatcher 的 `bin` 目录中。要获取更多关于这些脚本的信息，请参阅第 196 页的『使用脚本』
- 对于 **AIX**、**Linux** 和 **Solaris**，确保 `goActive`、`goStandby` 和 `goInOp` 脚本具有执行许可权设置。
- 对于 Windows 2000，确保配置非转发地址。

问题: 无法添加工作频率 (Windows 2000)

当适配器上未配置源地址时，会发生此 Windows 2000 错误。检查下列情况以改正或诊断问题。

- 对于 Windows 2000，确保使用令牌环或以太网接口并发出下列任一命令来配置非转发地址：

```
dsconfig tr0 <ip address> netmask <netmask>
```

或

```
dscontrol executor configure <ip address>
```

问题: 额外路由 (Windows 2000)

设置服务器后，您可能会发现无意中创建了一个或多个额外路由。如果不除去，这些额外路由将阻止 Dispatcher 运行。要检查并删除它们，请参阅第 78 页的『为负载平衡设置服务器』。

问题: 顾问程序未正确地工作

如果使用广域支持且顾问程序看来不正确地工作，确保它们在本地和远程 Dispatcher 上都已启动。请参阅第 215 页的『使用带 Dispatcher 广域支持的远程顾问程序』。

问题: Dispatcher、Microsoft IIS 和 SSL 不工作 (Windows 2000)

使用 Dispatcher、Microsoft IIS 和 SSL 时, 如果它们不一起工作, 则启用 SSL 安全性可能有问题。要获取更多关于生成密钥对、获取证书、安装具有密钥对的证书和配置需要 SSL 的目录的信息, 请参阅 Windows 2000 附带的 *Microsoft Information and Peer Web Services Information and Planning Guide*。使用 web 浏览器查看此文档的本地 URL 是:
file:///C:/WINNT/system32/inetsrv/iisadmin/htmldocs/inetdocs.htm。

问题: 到远程机器的 Dispatcher 连接

Dispatcher 使用密钥允许您连接到远程机器并对它进行配置。密钥指定一个用于连接的 RMI 端口。为安全性原因或冲突问题可以更改 RMI 端口。更改 RMI 端口时, 密钥文件名是不同的。对于同一台远程机器, 如果密钥目录中有多个密钥, 且它们指定不同的 RMI 端口, 命令行只尝试它找到的第一个密钥。如果密钥不正确, 则连接会被拒绝。连接将不会成功, 除非您删除不正确的密钥。

问题: dscontrol 或 lbadmin 命令失败

1. dscontrol 命令返回: **错误: 服务器未响应。**或, lbadmin 命令返回: **错误: 无法访问 RMI 服务器。**当您的机器有一个 socksified 堆栈时会导致这些错误。要更正此问题, 请编辑 socks.cnf 文件以包含下列行:

```
EXCLUDE-MODULE java  
EXCLUDE-MODULE javaw
```

2. Load Balancer 的管理控制台界面 (命令行、图形用户界面和向导) 使用远程方法调用 (RMI) 与 dsserver 通信。缺省通信使用三个端口; 每个端口都设置在 dsserver 启动脚本中:
 - 10099 用于接收来自 dscontrol 的命令
 - 10004 用于将度量查询发送给度量服务器
 - 10199 用于 RMI 服务器端口

当其中一个管理控制台运行在与防火墙相同的机器上或在通过防火墙的机器上, 那么这会导致问题。例如, 当 Load Balancer 在与防火墙所在的同一台机器上运行并且您发出 dscontrol 命令时, 您可能会看到一些错误, 如**错误: 服务器未响应。**

要避免此问题, 编辑 dsserver 脚本文件以设置防火墙 (或其它应用程序) 的 RMI 使用的端口。将行 **LB_RMISERVERPORT=10199** 更改为 **LB_RMISERVERPORT=yourPort**。其中 *yourPort* 是另一个端口。

一旦完成, 重新启动 dsserver, 并打开端口 10099、10004、10199 和 10100 或将要运行管理控制台的主机地址中所选端口的流量。

3. 如果您尚未启动 **dsserver**，也会发生这些错误。

问题: 当尝试查看联机帮助 (Windows 2000) 时出现“无法找到文件...”错误消息

对于 Windows 2000，当使用 Netscape 作为您的缺省浏览器时，由于此问题而出现的错误消息为：“无法找到文件 ‘<filename>.html’ （或它的一个组件）。请确保路径和文件名正确并且所有必需的库可用。”

发生此问题的原因是 HTML 文件关联设置错误。解决方案如下：

1. 单击**我的电脑**，单击**工具**，然后选择**文件夹选项**并单击**文件类型**选项卡
2. 选择“Netscape 超文本文档”
3. 单击**高级按钮**，选择**打开**并单击**编辑按钮**
4. 在**应用程序： 字段**（不是“用于执行操作的应用程序： ” 字段）中输入 *NSShell*，然后单击**确定**

问题: 在 Solaris 2.7 上启动 dsserver 时出现虚假的错误消息

在 Solaris 2.7 平台上启动 dsserver 时，出现以下虚假的错误消息：“stty: ： 无这种设备或地址。”请忽略此错误消息。dsserver 将正确运行。

问题: 图形用户界面 (GUI) 未正确地启动

图形用户界面 (GUI) lbadmin 需要足够的调页空间量才能正确运行。如果可用的调页空间不足，GUI 可能无法完全启动。如果发生此问题，请检查您的调页空间，如有必要，增大调页空间。

问题: 运行安装了高速缓存代理的 Dispatcher 时出错

当您尝试启动 Dispatcher 组件时，如果您卸载 Load Balancer 以重新安装另一个版本并获得一个错误，则检查是否安装了高速缓存代理。高速缓存代理与 Dispatcher 的一个文件有相关性；仅当卸载高速缓存代理时才会卸载此文件。

要避免此问题：

1. 卸载高速缓存代理。
2. 卸载 Load Balancer。
3. 重新安装 Load Balancer 和高速缓存代理。

问题: 图形用户界面 (GUI) 未正确地显示

如果您遇到 Load Balancer GUI 外观的问题，检查操作系统的桌面分辨率的设置。分辨率为 1024x768 像素时查看 GUI 的效果最佳。

问题: 在 Windows 2000 上, 帮助窗口有时消失在其它打开窗口的后面

当您在 Windows 2000 上首次打开帮助窗口时, 它们有时消失在现在窗口后面的背景中。如果发生此问题, 单击此窗口使它再次回到前面。

问题: Load Balancer 无法处理和转发帧

在 Solaris 上, 缺省情况下每个网络适配器都具有同一 MAC 地址。当适配器在不同的 IP 子网上时, 会正确地工作; 然而, 在交换式环境中, 当具有同一 MAC 和同一 IP 子网地址的多个 NIC 与同一交换机通信时, 此交换机将为单个 MAC (以及二个 IP) 绑定的所有流量沿着同一传输线发送。仅最后将帧放在传输线上的适配器能看到为两个适配器绑定的 IP 信息包。Solaris 可能会废弃到达“错误”接口的有效 IP 地址的信息包。

如果所有网络接口未按 `ibmnd.conf` 中配置的指定给 Load Balancer, 并且如果在 `ibmnd.conf` 中未定义的 NIC 接收到一个帧, Load Balancer 则不能处理和转发帧。

要避免此问题, 您必须覆盖缺省值并设置每个接口的唯一 MAC 地址。使用此命令:

```
ifconfig interface ether macAddr
```

例如:

```
ifconfig hme0 ether 01:02:03:04:05:06
```

问题: 当您启动 Load Balancer 执行程序时显示蓝屏

在 Windows 2000 上, 在启动执行程序之前您必须安装和配置网络卡。

问题: 到 Discovery 的路径妨碍了 Load Balancer 返回流量

AIX 操作系统包含称为路径 MTU 发现的联网参数。处理客户机事务期间, 如果操作系统确定它必须将较小的最大传输单元 (MTU) 用于外出信息包, 路径 MTU 发现使 AIX 创建路由以记住该数据。新的路由适用于该特定客户机 IP 并且记录到达它的必需 MTU。

当创建路由时, 在回送上建立别名的群集中的服务器可能会发生问题。如果路由的网关地址落在群集/网络掩码的子网中, 则 AIX 在回送上创建路由。这会发生是因为这是用该子网建立别名的最后接口。

例如, 如果群集是 9.37.54.69 并且使用 255.255.255.0 网码掩码, 以及打算使用的网关为 9.37.54.1, 则 AIX 为路由使用回送。这将导致服务器响应从不脱离框, 以及客户机超时等待。通常, 客户机看到一个来自群集的响应, 然后创建路由, 客户机再也接收不到任何东西。

对于此问题有两个解决方案。

1. 禁用路径 MTU 发现，以致 AIX 不动态地添加路由。使用下列命令：

no -a 列出 AIX 联网设置

no -o option=value

在 AIX 上设置 TCP 参数

2. 用 255.255.255.255 网络掩码在回送上建立群集。这意味着建立别名的子网仅是群集 IP。当 AIX 创建动态路由时，目标网关 IP 不匹配该子网，导致路由使用正确网络接口。然后删除新的 lo0 路由，其是在建立别名步骤创建的。要这样做，在具有群集 IP 的网络目的地的回送上查找路由，并删除该路由。每次群集建立别名时，都必须这么做。

注：

1. 在 AIX 4.3.2 以及更低版本的缺省情况下，禁用路径 MTU 发现，然而，在 AIX 4.3.3 以及更高的版本下，缺省情况下它是启用的。
2. 下列命令关闭路径 MTU 发现并且在每次引导系统时都必须执行。添加这些命令到 /etc/rc.net 文件。
 - -o udp_pmtu_discover=0
 - -o tcp_pmtu_discover=0

问题：顾问程序显示所有服务器当机

Windows 2000 具有称为任务卸载的新功能，其允许适配卡而不是操作系统计算 TCP 校验和。这改进系统上的性能。如果启用任务卸载，Load Balancer 顾问程序在服务器未当机时报告其当机。

问题是未为来自群集地址的信息包正确计算 TCP 校验和，其是顾问程序流量发生的情况。

要避免此问题，转至适配卡设置并禁用任务卸载。

此问题是在 Adaptec 的 ANA62044 QuadPort 适配器中首先发现的。此适配卡称此特征为发送校验和卸载。禁用发送校验和卸载以避免该问题。

问题：Load Balancer 的广域方式中的高可用性不工作

当您设置广域 Load Balancer 时，您必须定义远程 Dispatcher 作为您本地 Dispatcher 上的群集中的服务器。通常，您将远程 Dispatcher 的非转发地址（NFA）用作远程服务器的目的地地址。如果您这样做，然后在远程 Dispatcher 上设置高可用性，则它将失败。会发生这种情况是因为当您使用它的 NFA 访问它时，本地 Dispatcher 总是指向远程端的主机器。

要避免此问题:

1. 在远程 Dispatcher 上定义其它群集。并不一定要为这个群集定义端口或服务器。
2. 添加这个群集地址到您的 goActive 和 goStandby 脚本。
3. 在您的本地 Dispatcher 上, 作为服务器定义此群集地址, 而不是远程主 Dispatcher 的 NFA。

当使用远程主 Dispatcher 时, 它将在其适配器上建立此地址的别名, 允许它接受流量。如果发生故障, 地址移动到备份机器并且备份机器继续为该地址接受流量。

问题: 尝试装入大型配置文件时 GUI 挂起 (或意外行为)

尝试装入大型配置文件 (大致有 200 或更多条 **add** 命令) 时, GUI 可能挂起或显示意外行为, 如屏幕更改时响应速率极慢。

因为 Java 无权访问足够的内存以处理如此大的配置, 所以发生这种情况。

有一个运行时环境的选项, 用来指定增加 Java 可用的内存分配池。

此选项是 `-Xmxn`, 其中 *n* 是最大大小 (以字节为单位)。n 必须是 1024 的倍数且必须大于 2MB。值 *n* 可能后跟 k 或 K 以表明千字节, 或后跟 m 或 M 以表明兆字节。例如, `-Xmx128M` 和 `-Xmx81920k` 都有效。缺省值是 64M。Solaris 8 具有最大值 4000M。

例如, 要添加此选项, 编辑 lbadmin 脚本文件, 按如下所示将 “javaw” 修改为 “javaw -Xmxn”。(对于 AIX, 将 “java” 修改为 “java -Xmxn”) :

- **Windows 2000**

```
START javaw -Xmx256m -cp %LB_CLASSPATH% %LB_INSTALL_PATH%  
%LB_CLIENT_KEYS% com.ibm.internet.nd.framework.FWK_Main
```

- **Solaris**

```
java -Xmx256m -cp $LB_CLASSPATH $LB_INSTALL_PATH $LB_CLIENT_KEYS  
com.ibm.internet.nd.framework.FWK_Main 1>/dev/null 2>&1 &
```

- **Linux**

```
javaw -Xmx256m -cp $LB_CLASSPATH $LB_INSTALL_PATH $LB_CLIENT_KEYS  
com.ibm.internet.nd.framework.FWK_Main 1>/dev/null 2>&1 &
```

- **AIX**

```
javaw -Xmx256m -cp $LB_CLASSPATH $LB_INSTALL_PATH $LB_CLIENT_KEYS  
com.ibm.internet.nd.framework.FWK_Main 1>/dev/null 2>&1 &
```

对于 *n* 没有建议使用的值, 但它应大于缺省选项。最好以该缺省值的两倍开始。

问题: 在 Windows 上, 蓝屏或顾问程序错误地报告 “-1” 负载

在 Windows 2000 上使用 3Com 985B 千兆位以太网适配器时, 您可能会遇到以下问题:

- 您可能会获取偶尔的蓝屏
- Load Balancer 的顾问程序可能错误地报告 “-1” 负载

要避免这些问题, 使用另一个公司出品的千兆位以太网适配器。

问题: 在 Solaris NLV 上, “是” 和 “否” 按钮以英文显示

在 Solaris 本地语言版本上, Load Balancer GUI 的 “是” 和 “否” 按钮可能显示为英文。这是一个正在由 Sun Microsystems 处理的已知问题。

问题: lbadmin 在更新配置后从服务器断开连接

如果 Load Balancer 管理 (lbadmin) 在您更新配置后从服务器断开连接, 检查您正在尝试配置的服务器上的 dsserver 版本, 并确保它与您的 lbadmin 或 dscontrol 版本相同。

问题: 在远程连接上未正确解析的 IP 地址

在安全 socks 实现上使用远程客户机时, 全限定域名或主机名可能不解析为以点分十进制记数法的正确 IP 地址。socks 实现可能将与 socks 相关的特定数据添加到 DNS 分辨率。

如果在远程连接上 IP 地址未正确解析, 我们建议您指定点分十进制记数法格式的 IP 地址。

问题: 韩国语 Load Balancer 界面在 AIX 和 Linux 上显示重叠或不受欢迎的字体

要改正韩国语 Load Balancer 界面中重叠或不受欢迎的字体:

在 AIX 上

1. 停止 AIX 系统上的所有 Java 进程。
2. 在编辑器中打开 font.properties.ko 文件。此文件位于 *home/jre/lib*, 其中 *home* 是 Java 起始对象。
3. 搜索此字符串:

```
-Monotype-TimesNewRomanWT-medium-r-normal  
---%d-75-75-***-ksc5601.1987-0
```

4. 将字符串的所有实例替换为:

```
-Monotype-SansMonoWT-medium-r-normal  
---%d-75-75-***-ksc5601.1987-0
```

5. 保存此文件。

在 Linux 上

1. 停止 SuSE 系统上的所有 Java 进程。
2. 在编辑器中打开 font.properties.ko 文件。此文件位于 *home/jre/lib*，其中 *home* 是 Java 起始对象。
3. 搜索此字符串（无空格）：

```
-monotype-  
timesnewromanwt-medium-r-normal---*-%d-75-75-p-*--microsoft-symbol
```

4. 将字符串的所有实例替换为：

```
-monotype-sansmonowt-medium-r-normal---*-%d-75-75-p-*--microsoft-symbol
```

5. 保存此文件。

问题：在 **Windows** 上，在发出命令（如 **hostname**）时返回别名地址，而非本地地址

在 Windows 上，设置 MS 回送适配器的别名后，当发出某些命令（如 **hostname**）时，OS 将不正确地以别名地址而非本地地址响应。要改正此问题，在网络连接列表中，新添加的别名必须列在本地地址的下面。这将确保在回送别名之前访问本地地址。

要检查网络连接列表：

1. 单击**开始 > 设置 > 网络和拨号连接**
2. 从高级菜单选项，选择**高级设置...**
3. 确保**本地区域连接**是列在**连接框**中的第一项
4. 若有必要，使用右侧的定序按钮，在列表中向上或向下移动条目

问题：在 **Windows 2000** 上，使用 **Matrox AGP** 视频卡时的意外 **GUI** 行为

在 Windows 2000 上，当使用 Matrox AGP 卡时，在 Load Balancer GUI 中会发生意外行为。当单击鼠标时，比鼠标指针稍大的块会被损坏，从而引起突出显示反向或使图像移出屏幕。较旧的 Matrox 卡未显示此行为。在使用 Matrox AGP 卡时，没有已知修正。

问题：在执行“**rmmod ibmnd**”（**Linux**）时的意外行为

在 Linux 上，如果 **dsserver** 在手工除去 Load Balancer 内核模块期间仍在运行，则可能会发生意外行为（如系统挂起或 **javacores**）。当手工除去 Load Balancer 内核模块时，您必须首先停止 **dsserver**。如果“**dsserver stop**”不工作，则使用 **SRV_KNDConfigServer** 停止 java 进程。例如：

```
ps-ef | grep SRV_KNDConfigServer
```

java 进程完成后，您可以安全地运行 “rmmod ibmnd” 命令，以从内核中除去 Load Balancer 模块。

问题: 在 Dispatcher 机器上运行命令时的慢响应时间

如果您运行 Dispatcher 组件以用于负载平衡，可能会由于客户机流量而使计算机过载。Load Balancer 内核模块具有最高优先级，如果它经常处理客户机信息包，则系统的其余部分可能会成为无响应。在用户空间中运行命令可能要花很长的时间完成，或者可能从不完成。

如果发生这种情况，您应开始重新构建设置以避免因流量而使 Load Balancer 机器过载。其他方法有：在多个 Load Balancer 机器上分散负载，或将机器替换为更强、更快的计算机。

当尝试确定机器上的慢响应时间是否归因于高客户机流量时，请考虑这是否是客户机高峰流量时间发生。引起路由循环的错误配置的系统也会引起同样的症状。但在更改 Load Balancer 设置之前，确定症状是否可能由高客户机负载引起。

问题: (使用 mac 转发时) SSL 或 HTTPS 顾问程序不注册服务器负载

当使用基于 mac 的转发方法时，Load Balancer 将使用在回送上建立别名的群集地址，发送信息包至服务器。某些服务器应用程序（如 SSL）要求配置信息（如证书）基于 IP 地址。IP 地址必须是在回送上配置的群集地址，以便匹配进入信息包的内容。如果在配置服务器应用程序时不使用群集的 IP 地址，则客户机请求将不会正确转发至服务器。

问题: (使用 lbadmin、Web 管理) 装入大配置时的困难

如果您在装入一个大配置时，使用 lbadmin 或远程 Web 管理遇到了问题，则您可能需要增加最大 Java 堆大小。缺省情况下，Java 将虚拟机堆限制为 64 MB。某些 Load Balancer 配置程序（lbadmin 和 lbwebaccess）在用于管理很大的配置时，可能需要大于此 64 MB 的限制。为了解决此问题，最大 Java 堆大小可增加至一个大于 64 MB 的值。要增加此最大堆大小，使用 “-Xmx” Java 选项。例如，在 lbadmin 脚本中，修改 “javaw” 为 “javaw -Xmx256m”，以便将最大 Java 堆大小更改为 256 MB。如果您在使用 Web 管理时遇到此问题，按描述修改 lbwebaccess 脚本。

问题: 在使用 Web 管理时，调整 Netscape 浏览器窗口的大小，会从主机断开连接

如果您在使用远程 Web 管理配置 Load Balancer，则不要调整（最小化、最大化及还原等）Load Balancer GUI 所在的 Netscape 浏览器窗口大小。因为 Netscape 在

每次调整浏览器窗口大小时重新装入一个页面，所以这将导致从主机断开连接。在每次调整窗口大小时，需要重新连接至主机。如果在 Windows 平台上执行远程 Web 管理，请使用 Internet Explorer。

问题: 启用套接字合用，并且 Web 服务器绑定至 0.0.0.0

在 Windows 2000 后端服务器上运行 Microsoft IIS 服务器，V5.0 时，您必须将 Microsoft IIS 服务器配置为绑定特定的。否则，作为缺省启用套接字合用，并且 Web 服务器绑定至 0.0.0.0 并侦听所有流量，而不是绑定至配置为站点的多个身份的虚拟 IP 地址。如果本地主机上的应用程序在启用套接字合用时发生故障，则 AIX 或 Windows ND 服务器顾问程序检测此故障；但如果虚拟主机上的应用程序在本地主机恢复运行时发生故障，则顾问程序不检测此故障，并且 Microsoft IIS 继续响应所有流量，包括发生故障的应用程序的流量。

要确定是否启用套接字合用，以及 Web 服务器是否绑定至 0.0.0.0，请发出以下命令：

```
netstat -an
```

有关如何将 Microsoft IIS 服务器配置为绑定特定（禁用套接字合用）的说明位于 Microsoft 产品支持服务 Web 站点。您还可以转至这些 URL 中的一个来获取此信息：

IIS5: 硬件负载均衡不检测停止的 Web 站点 (Q300509)

<http://support.microsoft.com/default.aspx?scid=kb;en-us;Q300509>

如何禁用套接字合用 (Q238131)

<http://support.microsoft.com/default.aspx?scid=kb;en-us;Q238131>

注：只有 AIX 和 Windows 服务器上的 Load Balancer 顾问程序使用特定于绑定的顾问程序流量。Linux 和 Solaris 服务器上的 Load Balancer 顾问程序导向本地主机地址；因此，此信息不适用。

问题: 在 Windows 上，在命令提示符窗口中出现损坏的 Latin-1 本地字符

在 Windows 2000 操作系统上的命令提示符窗口中，可能会出现某些已损坏的 Latin-1 系列的本地字符。例如，可能将有颚化符号的“a”字母显示为 pi 符号。要修正此问题，您必须更改命令提示符窗口的字体属性。要更改字体，执行下列步骤：

1. 单击命令提示符窗口左上角中的图标。
2. 选择“属性”，然后单击“字体”选项卡
3. 缺省字体为 Raster 字体；将它更改为 Lucida Console 并单击“确定”

问题: 在基于 **Unix** 的平台上使用信息中心时, **Netscape** 浏览器会以小字体显示联机帮助文本

在基于 **Unix** 平台上使用 **Netscape** 浏览器, 信息中心中的联机帮助文本将以小字体显示。通过编辑 **Netscape** 浏览器的首选项选项可增加字体大小。

解决常见问题 - CBR

问题: CBR 不运行

当另一个程序正在使用 **CBR** 使用的端口时, 可发生这种问题。要获取更多信息, 请转至第 277 页的『检查 **CBR** 端口号』。

问题: cbrcontrol 或 lbadmin 命令失败

1. **cbrcontrol** 命令返回: **错误: 服务器未响应**。或, **lbadmin** 命令返回: **错误: 无法访问 RMI 服务器**。当您的机器有一个 socksified 堆栈时会导致这些错误。要更正此问题, 请编辑 **socks.cnf** 文件以包含下列行:

```
EXCLUDE-MODULE java  
EXCLUDE-MODULE javaw
```

2. **Load Balancer** 的管理控制台界面 (命令行、图形用户界面和向导) 使用远程方法调用 (**RMI**) 与 **cbrserver** 通信。缺省通信使用三个端口; 每个端口都设置在 **cbrserver** 启动脚本中:

- 11099 用于接收来自 **cbrcontrol** 的命令
- 10004 用于将度量查询发送给度量服务器
- 11199 用于 **RMI** 服务器端口

当其中一个管理控制台运行在与防火墙相同的机器上或在通过防火墙的机器上, 那么这会导致问题。例如, 当 **Load Balancer** 在与防火墙所在的同一台机器上运行并且您发出 **cbrcontrol** 命令时, 您可能会看到一些错误, 如**错误: 服务器未响应**。

要避免此问题, 编辑 **cbrserver** 脚本文件以设置防火墙 (或其它应用程序) 的 **RMI** 使用的端口。将行 **LB_RMISERVERPORT=11199** 更改为 **LB_RMISERVERPORT=yourPort**。其中 *yourPort* 是另一个端口。

一旦完成, 重新启动 **cbrserver**, 并打开端口 11099、10004、11199 和 11100 或将要运行管理控制台的主机地址中所选端口的流量。

3. 如果您尚未启动 **cbrserver**, 也会发生这些错误。

问题: 未负载平衡请求

高速缓存代理和 CBR 已启动, 但未负载平衡请求。如果您启动执行程序之前启动高速缓存代理, 则会发生这个错误。如果它发生了, 高速缓存代理的 `stderr` 日志将包含下列错误消息 “`ndServerInit: 无法连接到执行程序`”。要避免此问题, 启动高速缓存代理之前启动执行程序。

问题: 在 Solaris 上, `cbrcontrol executor start` 命令失败

在 Solaris 上, `cbrcontrol executor start` 命令返回: “错误: 执行程序未启动”。如果您不配置系统的 IPC (进程间通信), 以使共享内存段和信号量标识的最大大小大于操作系统的缺省值, 则会发生此错误。为了增加共享内存段和信号量标识的大小, 您必须编辑 `/etc/system` 文件。要获取有关如何配置此文件的更多信息, 请参阅第 105 页。

问题: 语法或配置错误

如果 URL 规则不工作, 则这可能是语法或配置错误所导致的。要解决此问题, 需进行以下检查:

- 验证规则是否配置正确。请参阅第 451 页的附录 B, 『内容规则 (模式) 语法』以获取详细信息。
- 对此规则发出 `cbrcontrol rule report` 命令, 检查 ‘激发时间’ 列以查看是否按照请求数的增加而增加。如果增值正确, 请重新检查服务器配置。
- 如果规则未激发, 则添加 ‘总是为真’ 规则。在 ‘总是为真’ 规则上发出 `cbrcontrol rule report` 命令, 验证激发了规则。

问题: 在 Windows 上, 蓝屏或顾问程序错误地报告 “-1” 负载

在 Windows 2000 上使用 3Com 985B 千兆位以太网适配器时, 您可能会遇到以下问题:

- 您可能会获取偶尔的蓝屏
- Load Balancer 的顾问程序可能错误地报告 “-1” 负载

要避免这些问题, 使用另一个公司出品的千兆位以太网适配器。

问题: 在 Solaris NLV 上, “是” 和 “否” 按钮以英文显示

在 Solaris 本地语言版本上, Load Balancer GUI 的 “是” 和 “否” 按钮可能显示为英文。这是一个正在由 Sun Microsystems 处理的已知问题。

问题: 在 Windows 2000 上, 使用 Matrox AGP 视频卡时的意外 GUI 行为

在 Windows 2000 上, 当使用 Matrox AGP 卡时, 在 Load Balancer GUI 中会发生意外行为。当单击鼠标时, 比鼠标指针稍大的块会被损坏, 从而引起突出显示反向或使图像移出屏幕。较旧的 Matrox 卡未显示此行为。在使用 Matrox AGP 卡时, 没有已知修正。

问题: (使用 lbadmin、Web 管理) 装入大配置时的困难

如果您在装入一个大配置时, 使用 lbadmin 或远程 Web 管理遇到了问题, 则您可能需要增加最大 Java 堆大小。缺省情况下, Java 将虚拟机堆限制为 64 MB。某些 Load Balancer 配置程序 (lbadmin 和 lbwebaccess) 在用于管理很大的配置时, 可能需要大于此 64 MB 的限制。为了解决此问题, 最大 Java 堆大小可增加至一个大于 64 MB 的值。要增加此最大堆大小, 使用 “-Xmx” Java 选项。例如, 在 lbadmin 脚本中, 修改 “javaw” 为 “javaw -Xmx256m”, 以便将最大 Java 堆大小更改为 256 MB。如果您在使用 Web 管理时遇到此问题, 按描述修改 lbwebaccess 脚本。

问题: 在使用 Web 管理时, 调整 Netscape 浏览器窗口的大小, 会从主机断开连接

如果您在使用远程 Web 管理配置 Load Balancer, 则不要调整 (最小化、最大化及还原等) Load Balancer GUI 所在的 Netscape 浏览器窗口大小。因为 Netscape 在每次调整浏览器窗口大小时重新装入一个页面, 所以这将导致从主机断开连接。在每次调整窗口大小时, 需要重新连接至主机。如果在 Windows 平台上执行远程 Web 管理, 请使用 Internet Explorer。

问题: 在 Windows 上, 在命令提示符窗口中出现损坏的 Latin-1 本地字符

在 Windows 2000 操作系统上的命令提示符窗口中, 可能会出现某些已损坏的 Latin-1 系列的本地字符。例如, 可能将有颚化符号的 “a” 字母显示为 pi 符号。要修正此问题, 您必须更改命令提示符窗口的字体属性。要更改字体, 执行下列步骤:

1. 单击命令提示符窗口左上角中的图标。
2. 选择 “属性”, 然后单击 “字体” 选项卡
3. 缺省字体为 Raster 字体; 将它更改为 Lucida Console 并单击 “确定”

问题: 在基于 Unix 的平台上使用信息中心时, Netscape 浏览器会以小字体显示联机帮助文本

在基于 Unix 平台上使用 Netscape 浏览器, 信息中心中的联机帮助文本将以小字体显示。通过编辑 Netscape 浏览器的首选项选项可增加字体大小。

问题: 站点选择器不运行

当另一个应用程序使用站点选择器使用的一个端口时, 会发生此问题。 要获取更多信息, 请转至第 278 页的『检查站点选择器端口号』。

问题: 站点选择器不循环来自 **Solaris** 客户机的流量

症状: 站点选择器组件不循环来自 Solaris 客户机的进入请求。

可能的原因: Solaris 系统运行名称服务高速缓存守护程序。如果此守护程序正在运行, 则将从此高速缓存回答后继解析器请求, 而不是查询站点选择器。

解决方案: 关闭 Solaris 机器上的名称服务高速缓存守护程序。

问题: **sscontrol** 或 **lbadmin** 命令失败

1. **sscontrol** 命令返回: **错误: 服务器未响应。** 或, **lbadmin** 命令返回: **错误: 无法访问 RMI 服务器。** 当您的机器有一个 **socksified** 堆栈时会导致这些错误。要更正此问题, 请编辑 **socks.cnf** 文件以包含下列行:

```
EXCLUDE-MODULE java
EXCLUDE-MODULE javaw
```

2. Load Balancer 的管理控制台界面 (命令行、图形用户界面和向导) 使用远程方法调用 (RMI) 与 **ssserver** 通信。缺省通信使用三个端口; 每个端口都设置在 **ssserver** 启动脚本中:

- 12099 用于接收来自 **sscontrol** 的命令
- 10004 用于将度量查询发送给度量服务器
- 12199 用于 RMI 服务器端口

当其中一个管理控制台运行在与防火墙相同的机器上或在通过防火墙的机器上, 那么这会导致问题。例如, 当 Load Balancer 在与防火墙所在的同一台机器上运行并且您发出 **sscontrol** 命令时, 您可能会看到一些错误, 如**错误: 服务器未响应。**

要避免此问题, 编辑 **ssserver** 脚本文件以设置防火墙 (或其它应用程序) 的 RMI 使用的端口。将行 **LB_RMISERVERPORT=10199** 更改为 **LB_RMISERVERPORT= yourPort**。其中 **yourPort** 是另一个端口。

一旦完成, 重新启动 **ssserver**, 并打开端口 12099、10004、12199 和 12100 或将要运行管理控制台的主机地址中所选端口的流量。

3. 如果您尚未启动 **ssserver**, 也会发生这些错误。

问题: 在 Windows 2000 上 ssserver 启动失败

站点选择器必须可以参与在 DNS 中。配置中涉及的所有机器也应当参与在此系统中。Windows 并不总要求配置的主机名在 DNS 中。站点选择器要求它的主机名定义在 DNS 中以能正确启动。

验证此主机已定义在 DNS 中。编辑 ssserver.cmd 文件并从“javaw”中除去“w”。这将提供有关错误的更多信息。

问题: 具有重复路由的站点选择器未正确地进行负载平衡

站点选择器的名称服务器未绑定到机器上的任何一个地址。它将对发往机器上任何有效 IP 的请求做出响应。站点选择器依赖操作系统路由返回到客户机的响应。如果站点选择器机器具有多个适配器, 并且许多适配器连接到同一子网, 则 O/S 可能将从不同于接收地址的地址将响应发送到客户机。一些客户机应用程序不接受从不是发送地址发送的接收响应。因此, 名称解析失败。

问题: 在 Windows 上, 蓝屏或顾问程序错误地报告“-1”负载

在 Windows 2000 上使用 3Com 985B 千兆位以太网适配器时, 您可能会遇到以下问题:

- 您可能会获取偶尔的蓝屏
- Load Balancer 的顾问程序可能错误地报告“-1”负载

要避免这些问题, 使用另一个公司出品的千兆位以太网适配器。

问题: 在 Solaris NLV 上, “是”和“否”按钮以英文显示

在 Solaris 本地语言版本上, Load Balancer GUI 的“是”和“否”按钮可能显示为英文。这是一个正在由 Sun Microsystems 处理的已知问题。

问题: 在 Windows 2000 上, 使用 Matrox AGP 视频卡时的意外 GUI 行为

在 Windows 2000 上, 当使用 Matrox AGP 卡时, 在 Load Balancer GUI 中会发生意外行为。当单击鼠标时, 比鼠标指针稍大的块会被损坏, 从而引起突出显示反向或使图像移出屏幕。较旧的 Matrox 卡未显示此行为。在使用 Matrox AGP 卡时, 没有已知修正。

问题: (使用 lbadmin、Web 管理) 装入大配置时的困难

如果您在装入一个大配置时, 使用 lbadmin 或远程 Web 管理遇到了问题, 则您可能需要增加最大 Java 堆大小。缺省情况下, Java 将虚拟机堆限制为 64 MB。某些 Load Balancer 配置程序(lbadmin 和 lbwebaccess)在用于管理很大的配置时, 可能需要大于此 64 MB 的限制。为了解决此问题, 最大 Java 堆大小可增加至一个大于 64 MB 的值。要增加此最大堆大小, 使用“-Xmx”Java 选项。例如, 在

lbadmin 脚本中，修改“javaw”为“javaw -Xmx256m”，以便将最大 Java 堆大小更改为 256 MB。如果您在使用 Web 管理时遇到此问题，按描述修改 lbwebaccess 脚本。

问题: 在使用 **Web** 管理时，调整 **Netscape** 浏览器窗口的大小，会从主机断开连接

如果您在使用远程 Web 管理配置 Load Balancer，则不要调整（最小化、最大化及还原等）Load Balancer GUI 所在的 Netscape 浏览器窗口大小。因为 Netscape 在每次调整浏览器窗口大小时重新装入一个页面，所以这将导致从主机断开连接。在每次调整窗口大小时，需要重新连接至主机。如果在 Windows 平台上执行远程 Web 管理，请使用 Internet Explorer。

问题: 在 **Windows** 上，在命令提示符窗口中出现损坏的 **Latin-1** 本地字符

在 Windows 2000 操作系统上的命令提示符窗口中，可能会出现某些已损坏的 Latin-1 系列的本地字符。例如，可能将有颚化符号的“a”字母显示为 pi 符号。要修正此问题，您必须更改命令提示符窗口的字体属性。要更改字体，执行下列步骤：

1. 单击命令提示符窗口左上角中的图标。
2. 选择“属性”，然后单击“字体”选项卡
3. 缺省字体为 Raster 字体；将它更改为 Lucida Console 并单击“确定”

问题: 在基于 **Unix** 的平台上使用信息中心时，**Netscape** 浏览器会以小字体显示联机帮助文本

在基于 Unix 平台上使用 Netscape 浏览器，信息中心中的联机帮助文本将以小字体显示。通过编辑 Netscape 浏览器的首选项选项可增加字体大小。

解决常见问题 - Cisco CSS 控制器

问题: **ccoserver** 将不启动

当另一个应用程序正在使用由 Cisco CSS 控制器的 ccoserver 使用的一个端口时，会发生此问题。要获取更多的信息，请参阅第 279 页的『检查 Cisco CSS 控制器端口号』。

问题: **cococontrol** 或 **lbadmin** 命令失败

1. cococontrol 命令返回：错误：服务器未响应。或，lbadmin 命令返回：错误：无法访问 RMI 服务器。当您的机器有一个 socksified 堆栈时会导致这些错误。要更正此问题，请编辑 socks.cnf 文件以包含下列行：

```
EXCLUDE-MODULE java
EXCLUDE-MODULE javaw
```

2. Load Balancer 的管理控制台界面（命令行和图形用户界面）使用远程方法调用（RMI）与 ccoserver 通信。缺省通信使用三个端口；每个端口都设置在 ccoserver 启动脚本中：

- 13099 用于接收来自 ccocontrol 的命令
- 10004 用于将度量查询发送给度量服务器
- 13199 用于 RMI 服务器端口

当其中一个管理控制台运行在与防火墙相同的机器上或在通过防火墙的机器上，那么这会导致问题。例如，当 Load Balancer 在与防火墙所在的同一台机器上运行并且您发出 ccocontrol 命令时，您可能会看到一些错误，如**错误：服务器未响应**。

要避免此问题，编辑 ccoserver 脚本文件以设置防火墙（或其它应用程序）的 RMI 使用的端口。将行 `CCO_RMISERVERPORT=14199` 更改为 `CCO_RMISERVERPORT=yourPort`。其中 *yourPort* 是另一个端口。

一旦完成，重新启动 ccoserver，并打开端口 13099、10004、13199 和 13100 或将要运行管理控制台的主机地址中所选端口的流量。

3. 如果您尚未启动 **ccoserver**，也会发生这些错误。

问题：无法在端口 **13099** 上创建注册表

当缺少有效产品许可证时，会发生此问题。当您尝试启动 ccoserver 时，您会接收到以下消息：

您的许可证已到期，请联系您本地 IBM
代表或授权的 IBM 分销商。

要改正此问题：

1. 如果您已尝试启动 ccoserver，输入 **ccoserver stop**。
2. 将您的有效许可证复制到 `...ibm/edge/lb/servers/conf` 目录。
3. 输入 **ccoserver** 以启动服务器。

问题：在 Solaris NLV 上，“是”和“否”按钮以英文显示

在 Solaris 本地语言版本上，Load Balancer GUI 的“是”和“否”按钮可能显示为英文。这是一个正在由 Sun Microsystems 处理的已知问题。

问题: 在 Windows 2000 上, 使用 Matrox AGP 视频卡时的意外 GUI 行为

在 Windows 2000 上, 当使用 Matrox AGP 卡时, 在 Load Balancer GUI 中会发生意外行为。当单击鼠标时, 比鼠标指针稍大的块会被损坏, 从而引起突出显示反向或使图像移出屏幕。较旧的 Matrox 卡未显示此行为。在使用 Matrox AGP 卡时, 没有已知修正。

问题: 在添加咨询器时接收到一个连接错误

在添加咨询器时, 您可能会由于不正确的配置设置而遇到连接错误。要修正此问题:

- 确保指定的地址或群体与交换机上配置的值完全匹配。
- 确保控制器和交换机之间的连接性可用。
- 确保群体在交换机上有读 - 写许可权。控制器将在测试连接时尝试启用 ApSvcLoadEnable (SNMP) 变量以验证写访问。

问题: 交换机上权值不更新

要修正此问题

- 如果您在使用活动连接或连接率度量, 发出 `ccocontrol service SWID:OCID:serviceIO report`。验证度量值是否根据交换机上的吞吐量流量而更改。
- 增加咨询器日志的 `loglevel`, 并查找 SNMP 超时出现。如果发生超时, 则可能的解决方案是:
 - 减少交换机上的负载。
 - 减少交换机与控制器之间的网络延迟。
- 停止并重新启动咨询器。

问题: 刷新命令不更新咨询器配置

增加咨询器 `loglevel` 并重试此命令。如果它再次失败, 则搜索 SNMP 超时的日志或其它 SNMP 通信错误。

问题: (使用 lbadmin、Web 管理) 装入大配置时的困难

如果您在装入一个大配置时, 使用 lbadmin 或远程 Web 管理遇到了问题, 则您可能需要增加最大 Java 堆大小。缺省情况下, Java 将虚拟机堆限制为 64 MB。某些 Load Balancer 配置程序 (lbadmin 和 lbwebaccess) 在用于管理很大的配置时, 可能需要大于此 64 MB 的限制。为了解决此问题, 最大 Java 堆大小可增加至一个大于 64 MB 的值。要增加此最大堆大小, 使用 “-Xmx” Java 选项。例如, 在

lbadmim 脚本中，修改“javaw”为“javaw -Xmx256m”，以便将最大 Java 堆大小更改为 256 MB。如果您在使用 Web 管理时遇到此问题，按描述修改 lbwebaccess 脚本。

问题: 在使用 **Web** 管理时，调整 **Netscape** 浏览器窗口的大小，会从主机断开连接

如果您在使用远程 Web 管理配置 Load Balancer，则不要调整（最小化、最大化及还原等）Load Balancer GUI 所在的 Netscape 浏览器窗口大小。因为 Netscape 在每次调整浏览器窗口大小时重新装入一个页面，所以这将导致从主机断开连接。在每次调整窗口大小时，需要重新连接至主机。如果在 Windows 平台上执行远程 Web 管理，请使用 Internet Explorer。

问题: 在 **Windows** 上，在命令提示符窗口中出现损坏的 **Latin-1** 本地字符

在 Windows 2000 操作系统上的命令提示符窗口中，可能会出现某些已损坏的 Latin-1 系列的本地字符。例如，可能将有重化符号的“a”字母显示为 pi 符号。要修正此问题，您必须更改命令提示符窗口的字体属性。要更改字体，执行下列步骤：

1. 单击命令提示符窗口左上角中的图标。
2. 选择“属性”，然后单击“字体”选项卡
3. 缺省字体为 Raster 字体；将它更改为 Lucida Console 并单击“确定”

问题: 在基于 **Unix** 的平台上使用信息中心时，**Netscape** 浏览器会以小字体显示联机帮助文本

在基于 Unix 平台上使用 Netscape 浏览器，信息中心中的联机帮助文本将以小字体显示。通过编辑 Netscape 浏览器的首选项选项可增加字体大小。

解决常见问题 - Nortel Alteon 控制器

问题: **nalserver** 将不启动

当另一个应用程序正在使用由 Nortel Alteon 控制器的 nalserver 使用的一个端口时，会发生此问题。要获取更多的信息，请参阅第 279 页的『检查 Nortel Alteon 控制器端口号』。

问题: **nalcontrol** 或 **lbadmim** 命令失败

1. nalcontrol 命令返回：错误：服务器未响应。或，lbadmim 命令返回：错误：无法访问 RMI 服务器。当您的机器有一个 socksified 堆栈时会导致这些错误。要更正此问题，请编辑 socks.cnf 文件以包含下列行：

```
EXCLUDE-MODULE java
EXCLUDE-MODULE javaw
```

2. Load Balancer 的管理控制台界面（命令行和图形用户界面）使用远程方法调用（RMI）与 `nalserver` 通信。缺省通信使用三个端口；每个端口都设置在 `nalserver` 启动脚本中：

- 14099 用于从 `nalcontrol` 接收命令
- 10004 用于将度量查询发送给度量服务器
- 14199 用于 RMI 服务器端口

当其中一个管理控制台运行在与防火墙相同的机器上或在通过防火墙的机器上，那么这会导致问题。例如，当 Load Balancer 在与防火墙所在的同一台机器上运行并且您发出 `nalcontrol` 命令时，您可能会看到一些错误，如**错误：服务器未响应**。

要避免此问题，编辑 `nalserver` 脚本文件以设置防火墙（或其它应用程序）的 RMI 使用的端口。将行 `NAL_RMISERVERPORT=14199` 更改为 `NAL_RMISERVERPORT=yourPort`。其中 *yourPort* 是另一个端口。

一旦完成，重新启动 `nalserver`，并打开端口 14099、10004、14199 和 14100 或将要运行管理控制台的主机地址中所选端口的流量。

3. 如果您尚未启动 **`nalserver`**，也会发生这些错误。

问题：无法在端口 **14099** 上创建注册表

当缺少有效产品许可证时，会发生此问题。当您尝试启动 `nalserver` 时，您会接收到以下消息：

您的许可证已到期，请联系您本地 IBM
代表或授权的 IBM 分销商。

要改正此问题：

1. 如果您已尝试启动 `nalserver`，输入 **`nalserver stop`**。
2. 将您的有效许可证复制到 `...ibm/edge/lb/servers/conf` 目录。
3. 输入 **`nalserver`** 以启动服务器。

问题：在 **Windows 2000** 上，使用 **Matrox AGP** 视频卡时的意外 **GUI** 行为

在 Windows 2000 上，当使用 Matrox AGP 卡时，在 Load Balancer GUI 中会发生意外行为。当单击鼠标时，比鼠标指针稍大的块会被损坏，从而引起突出显示反向或使图像移出屏幕。较旧的 Matrox 卡未显示此行为。在使用 Matrox AGP 卡时，没有已知修正。

问题: (使用 lbadmin、Web 管理) 装入大配置时的困难

如果您在装入一个大配置时, 使用 lbadmin 或远程 Web 管理遇到了问题, 则您可能需要增加最大 Java 堆大小。缺省情况下, Java 将虚拟机堆限制为 64 MB。某些 Load Balancer 配置程序 (lbadmin 和 lbwebaccess) 在用于管理很大的配置时, 可能需要大于此 64 MB 的限制。为了解决此问题, 最大 Java 堆大小可增加至一个大于 64 MB 的值。要增加此最大堆大小, 使用 “-Xmx” Java 选项。例如, 在 lbadmin 脚本中, 修改 “javaw” 为 “javaw -Xmx256m”, 以便将最大 Java 堆大小更改为 256 MB。如果您在使用 Web 管理时遇到此问题, 按描述修改 lbwebaccess 脚本。

问题: 在使用 Web 管理时, 调整 Netscape 浏览器窗口的大小, 会从主机断开连接

如果您在使用远程 Web 管理配置 Load Balancer, 则不要调整 (最小化、最大化及还原等) Load Balancer GUI 所在的 Netscape 浏览器窗口大小。因为 Netscape 在每次调整浏览器窗口大小时重新装入一个页面, 所以这将导致从主机断开连接。在每次调整窗口大小时, 需要重新连接至主机。如果在 Windows 平台上执行远程 Web 管理, 请使用 Internet Explorer。

问题: 在添加咨询器时接收到一个连接错误

在添加咨询器时, 您可能会由于不正确的配置设置而遇到连接错误。要修正此问题:

- 确保指定的地址或群体与交换机上配置的值完全匹配。
- 确保控制器和交换机之间的连接性可用。
- 确保群体在交换机上有读 - 写许可权。控制器将在测试连接时尝试启用 ApSvcLoadEnable (SNMP) 变量以验证写访问。

问题: 交换机上权值不更新

要修正此问题

- 如果您在使用活动连接或连接率度量, 发出 `cococontrol service SWID:OCID:serviceIO report`。验证度量值是否根据交换机上的吞吐量流量而更改。
- 增加咨询器日志的 loglevel, 并查找 SNMP 超时出现。如果发生超时, 则可能的解决方案是:
 - 减少交换机上的负载。
 - 减少交换机与控制器之间的网络延迟。
- 停止并重新启动咨询器。

问题: 刷新命令不更新咨询器配置

增加咨询器 `loglevel` 并重试此命令。如果它再次失败, 则搜索 SNMP 超时的日志或其它 SNMP 通信错误。

问题: 在 Windows 上, 在命令提示符窗口中出现损坏的 Latin-1 本地字符

在 Windows 2000 操作系统上的命令提示符窗口中, 可能会出现某些已损坏的 Latin-1 系列的本地字符。例如, 可能将有颚化符号的“a”字母显示为 pi 符号。要修正此问题, 您必须更改命令提示符窗口的字体属性。要更改字体, 执行下列步骤:

1. 单击命令提示符窗口左上角中的图标。
2. 选择“属性”, 然后单击“字体”选项卡
3. 缺省字体为 Raster 字体; 将它更改为 Lucida Console 并单击“确定”

问题: 在基于 Unix 的平台上使用信息中心时, Netscape 浏览器会以小字体显示联机帮助文本

在基于 Unix 平台上使用 Netscape 浏览器, 信息中心中的联机帮助文本将以小字体显示。通过编辑 Netscape 浏览器的首选项选项可增加字体大小。

解决常见问题 - 度量服务器

问题: Windows 2000 上运行 .bat 或 .cmd 用户度量文件的度量服务器 IOException

在 Windows 2000 度量服务器上, 您必须对用户所写的度量使用完整的度量名。例如, 您必须指定 **usermetric.bat** 而不是 **usermetric**。名称 **usermetric** 在命令行上有效, 但从运行时环境内执行时它不工作。如果您不使用完整的度量名, 您将接收度量服务器 IOException。在 `metricserver` 命令文件中将 `LOG_LEVEL` 变量设置一个为 3 的值, 然后检查日志输出。在此示例中, 异常表现为:

```
... java.io.IOException: CreateProcess: usermetric error=2
```

问题: 度量服务器未向 Load Balancer 机器报告负载

度量服务器未将负载信息报告给 Load Balancer 的原因可能有几种。要确定原因, 执行下列检查:

- 确保密钥文件已传送到度量服务器。
- 验证度量服务器机器的主机名已注册在本地名称服务器中。
- 用更高 `loglevel` 重新启动, 并查找错误。

- 在 Load Balancer 机器上，使用 **dscontrol manager metric set** 命令增加度量监视器日志的日志记录级别。搜索 MetricMonitor.log 文件中的错误。

问题：度量服务器日志报告“签名是访问代理程序所必需的”

在密钥文件已传送到服务器上后，度量服务器日志会报告此错误消息。

由于密钥对损坏引起未能用成对密钥授权时，将记录此错误。要改正此错误，尝试下列操作：

- 再次使用二进制传送方法 FTP 密钥文件。
- 新建密钥并重新分发它。

问题：在 AIX 上，当在重负载情况下运行度量服务器时，ps -vg 命令输出可能会损坏

当多处理器 AIX 平台（4.3.3、32-bit 5.1 或 64-bit 5.1）在重负载情况下运行度量服务器时，ps -vg 命令的输出可能会损坏。例如：

```
55742 - A 88:19 42 18014398509449680 6396 32768 22 36 2.8 1.0 java -Xms
```

ps 命令的 SIZE 和 / 或 RSS 字段可能显示将使用过多的内存量。

这是一个已知的 AIX 内核问题。Apar IY33804 将改正此问题。要获取修正，可从 AIX 支持 <http://techsupport.services.ibm.com/server/fixes> 上获取，或与您的本地 AIX 支持代理联系。

第 9 部分 命令参考

此部分提供所有 Load Balancer 组件的命令参考信息。它包含以下几章:

- 第 307 页的第 25 章, 『如何阅读语法图』
- 第 309 页的第 26 章, 『Dispatcher 和 CBR 的命令参考』
- 第 369 页的第 27 章, 『站点选择器的命令参考』
- 第 397 页的第 28 章, 『Cisco CSS 控制器的命令参考』
- 第 419 页的第 29 章, 『Nortel Alteon 控制器的命令参考』

第 25 章 如何阅读语法图

语法图向您显示了如何指定一个命令，以便使操作系统能够正确地解释您所输入的内容。应按照水平线（主路径）从左到右，从上到下读语法图。

符号和标点符号

语法图中使用下列符号：

符号	描述
▶▶	标记命令语法的开始。
◀◀	标记命令语法的结尾。

您必须包含显示在语法图中所有标点符号，如冒号、引号和减号等。

参数

在语法图中使用下列参数类型。

参数	描述
必需	必需的参数在主路径上显示。
可选	可选的参数显示在主路径的下面。

参数分类为关键字或变量。关键字按小写字母显示，并且可以小写输入。例如，命令名是关键字。变量是斜体，并表示您提供的名称或值。

语法示例

在以下示例中，用户命令是一个关键字。必需变量是 *user_id*，可选变量是 *password*。用您自己的值替换变量。



必需关键字：必需关键字和变量显示在主路径线上。



您必须对必需的关键字和值编码。

从堆栈选择一个必需的项：如果有多个互斥的必需关键字或变量可以选择，则它们按照字母顺序垂直堆叠排列。

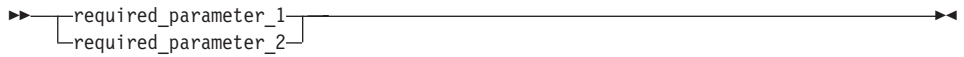

可选值：可选关键字和变量显示在主路径线的下面。



您可以选择不对可选关键字和变量进行编码。

从堆栈中选择一个可选关键字：如果有多个互斥的可选关键字或变量可以选择，则它们按照字母顺序在主路径线下垂直堆叠排列。



变量：整个为斜体的字为变量。在语法中看到变量，您必须按照文本中的定义，用它的一个允许名称或值来替换它。

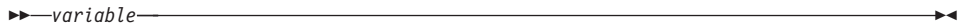

非字母字符：如果图中显示一个不是字母（如冒号、引号或减号）的字符，您必须将此字符编码为语法的一部分。在此示例中，您必须对 *cluster:port* 进行编码。

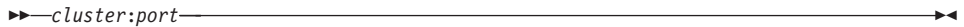

第 26 章 Dispatcher 和 CBR 的命令参考

本附录描述如何使用 Dispatcher **dscontrol** 命令。它也是 CBR 的命令参考。CBR 使用 Dispatcher 命令的子集。请参阅第 310 页的『CBR 和 Dispatcher 之间的配置差异』以获取更多信息。

注:

1. 在使用 **CBR** 的这些语法图解时, 用 **cbrcontrol** 替换 **dscontrol**
2. 对于先前的版本, 当产品称为 Network Dispatcher 时, Dispatcher 控制命令名称是 **ndcontrol**。现在, Dispatcher 控制命令名称称为 **dscontrol**。

下面是此附录中的命令列表:

- 第 311 页的『**dscontrol advisor** - 控制顾问程序』
- 第 317 页的『**dscontrol binlog** - 控制二进制日志文件』
- 第 318 页的『**dscontrol cluster** - 配置群集』
- 第 323 页的『**dscontrol executor** - 控制执行程序』
- 第 328 页的『**dscontrol file** - 管理配置文件』
- 第 330 页的『**dscontrol help** - 显示或打印此命令的帮助』
- 第 332 页的『**dscontrol highavailability** - 控制高可用性』
- 第 336 页的『**dscontrol host** - 配置远程机器』
- 第 337 页的『**dscontrol logstatus** - 显示服务器日志设置』
- 第 338 页的『**dscontrol manager** - 控制管理器』
- 第 344 页的『**dscontrol metric** - 配置系统度量』
- 第 345 页的『**dscontrol port** - 配置端口』
- 第 351 页的『**dscontrol rule** - 配置规则』
- 第 358 页的『**dscontrol server** - 配置服务器』
- 第 364 页的『**dscontrol set** - 配置服务器日志』
- 第 365 页的『**dscontrol status** - 显示管理器和顾问程序是否在运行』
- 第 366 页的『**dscontrol subagent** - 配置 SNMP 子代理程序』

您可以输入 **dscontrol** 命令参数的最小化版本。仅需输入参数特有的字母。例如, 要获取有关文件保存命令的帮助, 您可以输入 **dscontrol he f** 来替代 **dscontrol help file**。

要启动命令行界面：发出 **dscontrol** 以接收 dscontrol 命令提示符。

要结束命令行界面：发出 **exit** 或 **quit**。

注：命令参数值必须以英文字符输入。唯一的例外是主机名（用于群集、服务器和高可用性命令）和文件名（用于文件命令）。

CBR 和 Dispatcher 之间的配置差异

CBR 命令行界面适用于大部分 Dispatcher 命令行界面的子集。对于 CBR，用 **cbrcontrol** 命令替换 dscontrol，以配置组件。

下面列出了 CBR 中省略的一些命令。

1. highavailability
2. subagent
3. executor
 - report
 - set nfa <value>
 - set fincount <value>
 - set fintimeout <value>
 - set porttype <value>
4. cluster
 - report {c}
 - set {c} porttype
5. port
 - add {c:p} porttype
 - add {c:p} protocol
 - set {c:p} porttype
6. rule add {c:p:r} type port
7. server
 - add {c:p:s} router
 - set {c:p:s} router

dscontrol advisor - 控制顾问程序

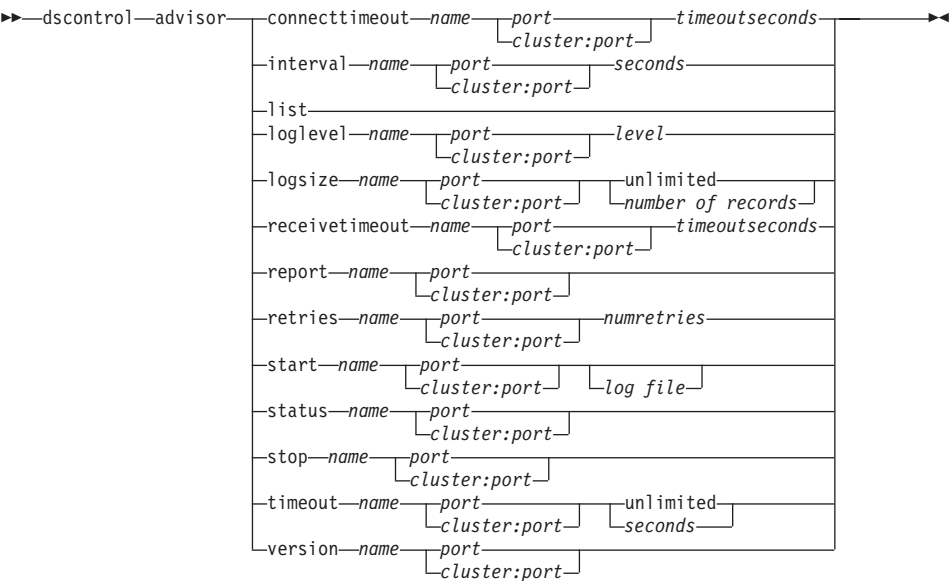

connecttimeout

设置报告连接某台服务器（某个服务）上的特定端口的服务器失败之前，顾问程序等待的时间。要获取更多的信息，请参阅第 177 页的『服务器的顾问程序连接超时和接收超时』。

name

顾问程序的名称。可能的值包括 **connect**、**db2**、**dns**、**ftp**、**http**、**https**、**cachingproxy**、**imap**、**ldap**、**nntp**、**ping**、**pop3**、**self**、**smtp**、**ssl**、**ssl2http**、**telnet** 和 **wlm**。

请参阅第 177 页的『顾问程序列表』，以获取有关 Load Balancer 提供的顾问程序的更多信息。

定制顾问程序名称的格式为 **xxxx**，其中 **ADV_xxxx** 是实现定制顾问程序的类名。请参阅第 181 页的『创建定制（可定制的）顾问程序』以获取更多信息。

port

顾问程序正在监视的端口号。

cluster:port

在顾问程序命令上群集值是可选的，但是端口值是必需的。如果未指定群集值，那么顾问程序将开始在所有群集的端口上运行。如果您指定群集，则顾问程序将开始在端口上运行，但仅限于您指定的群集。请参阅第 175 页的『启动和停止顾问程序』以获取更多信息。

群集是点分十进制格式或符号名的地址。端口是顾问程序监视的端口号。

timeoutseconds

表示报告连接到服务器失败之前顾问程序等待的超时（以秒为单位）的正整数。缺省值是为顾问程序间隔指定的值的 3 倍。

interval

设置顾问程序向服务器查询信息的频率。

seconds

表示向服务器询问其当前状态的请求间隔秒数的正整数。缺省值是 7 秒。

list

显示当前向管理器提供信息的顾问程序列表。

loglevel

设置顾问程序日志的记录级别。

level

级别数（0-5）。缺省值是 1。数字越大，写到顾问程序日志的信息越多。下列是可能的值：0 是无，1 是最小，2 是基本，3 是中等，4 是高级，5 是详细。

logsize

设置顾问程序日志的最大大小。当设置日志文件的最大大小时，文件将会回绕；当文件达到指定的大小时，后继条目将从文件顶部开始写入，覆盖以前的日志条目。不能将日志大小设置为小于当前日志大小。日志条目带有时间戳记，以便识别用户写入的顺序。设置的日志级别越高，则选择日志大小时应越仔细，因为当在较高级别日志记录时可能会很快地溢出空间。

number of records

顾问程序日志文件的最大大小（以字节为单位）。可以指定大于零的正数，或字 **unlimited**。在覆盖之前，日志文件可能还没有完全到达最大大小，因为日志条目本身大小也不同。缺省值是 1 MB。

receivetimeout

设置报告从某台服务器（某个服务）上的特定端口接收失败之前，顾问程序等待的时间。要获取更多的信息，请参阅第 177 页的『服务器的顾问程序连接超时和接收超时』。

timeoutseconds

表示报告从服务器接收失败之前顾问程序等待的超时（以秒为单位）的正整数。缺省值是为顾问程序间隔指定的值的 3 倍。

report

显示顾问程序的状态报告。

retry

重试设置在标记服务器当机之前顾问程序可进行的重试数。

numretries

大于或等于 0 的整数。建议该值不要大于 3。如果未配置重试关键字，则重试数将缺省为 0。

start

启动顾问程序。每个协议都有对应的顾问程序。缺省端口如下：

顾问程序名称	协议	端口
cachingproxy	HTTP（通过高速缓存代理）	80
connect	ICMP	12345
db2	private	50000
dns	DNS	53
ftp	FTP	21
http	HTTP	80
https	SSL	443
imap	IMAP	143
ldap	LDAP	389
nntp	NNTP	119
ping	PING	0
pop3	POP3	110
self	private	12345
smtp	SMTP	25
ssl	SSL	443
ssl2http	SSL	443
telnet	Telnet	23
WLM	private	10,007

注：FTP 顾问程序应当只在 FTP 控制端口（21）上使用。不要在 FTP 数据端口（20）上启动 FTP 顾问程序。

log file

记录管理数据的文件名。日志中的每条记录都带有时间戳记。

缺省文件为 *advisorname_port.log*，例如，**http_80.log**。要更改日志文件所在的目录，请参阅第 251 页的『更改日志文件路径』。群集（或站点）特定顾问程序的缺省日志文件是使用群集地址创建的，例如 **http_127.40.50.1_80.log**。

status

显示顾问程序中可全局设置的全部值的当前状态及其缺省值。

stop

停止顾问程序。

timeout

设置管理器将认为来自顾问程序的信息有效的秒数。如果管理器发现顾问程序信息比超时期还要早，则管理器将不再使用该信息来确定顾问程序正监视的端口上的服务器的权值。此超时的例外是在顾问程序已经通知管理器特定的服务器已当机时。管理器将使用有关此服务器的信息，即使顾问程序信息已经超时。

seconds

表示秒数的正数或字 **unlimited**。缺省值是 **unlimited**。

version

显示顾问程序的当前版本。

示例

- 要启动群集 127.40.50.1 端口 80 上的 HTTP 顾问程序:
`dscontrol advisor start http 127.40.50.1:80`
- 要启动所有群集端口 88 上的 HTTP 顾问程序:
`dscontrol advisor start http 88`
- 要停止群集 127.40.50.1 端口 80 上的 HTTP 顾问程序:
`dscontrol advisor stop http 127.40.50.1:80`
- 要设置在报告连接服务器失败之前端口为 80 的 HTTP 顾问程序的等待时间（30 秒）：
`dscontrol advisor connecttimeout http 80 30`
- 在报告连接到服务器失败之前，设置群集 127.40.50.1 上的端口 80 HTTP 顾问程序等待时间（20 秒）：
`dscontrol advisor connecttimeout http 127.40.50.1:80 20`
- 要将 FTP 顾问程序（端口为 21）间隔设置为 6 秒：
`dscontrol advisor interval ftp 21 6`
- 要显示当前提供信息给管理器的顾问程序列表：
`dscontrol advisor list`

该命令产生类似于下列的输出：

ADVISOR	CLUSTER:PORT	TIMEOUT
http	127.40.50.1:80	unlimited
ftp	21	unlimited

- 要将顾问程序日志的日志级别更改为 0 以提高性能:
dscontrol advisor loglevel http 80 0
- 要更改端口 21 的 FTP 顾问程序日志大小为 5000 字节:
dscontrol advisor logsize ftp 21 5000
- 要设置报告从服务器接收失败之前, HTTP 顾问程序 (端口为 80) 的等待时间 (60 秒):
dscontrol advisor receivetimeout http 80 60
- 要显示 ftp 顾问程序 (端口为 21) 的状态报告:
dscontrol advisor report ftp 21

该命令产生类似于下列的输出:

顾问程序报告:

```
-----
顾问程序名称 ..... Ftp
端口号 ..... 21

群集地址 ..... 9.67.131.18
服务器地址 ..... 9.67.129.230
负载 ..... 8

群集地址 ..... 9.67.131.18
服务器地址 ..... 9.67.131.215
负载 ..... -1
```

- 要显示与端口 80 的 HTTP 顾问程序关联的值的当前状态:
dscontrol advisor status http 80

该命令产生类似于下列的输出:

顾问程序状态:

```
-----
间隔 (秒) ..... 7
超时 (秒) ..... Unlimited
连接超时 (秒) ..... 21
接收超时 (秒) ..... 21
顾问程序日志文件名 ..... Http_80.log
日志级别 ..... 1
最大日志大小 (字节) ..... Unlimited
重试数 ..... 0
```

- 要设置端口 21 上的 FTP 顾问程序信息的超时值为 5 秒:
dscontrol advisor timeout ftp 21 5

- 要显示端口 443 的 SSL 顾问程序的当前版本号:

```
dscontrol advisor version ssl 443
```

该命令产生类似于下列的输出:

```
Version: 04.00.00.00 - 07/12/2001-10:09:56-EDT
```

dscontrol binlog - 控制二进制日志文件

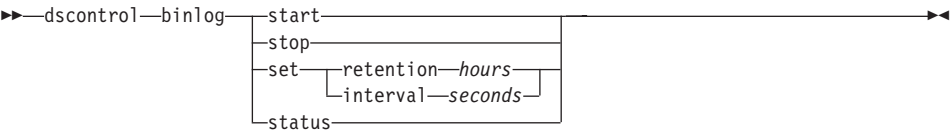

start

启动二进制日志。

stop

停止二进制日志。

set

设置二进制日志记录字段。要获取设置二进制日志记录字段的更多信息，请参阅第 225 页的『使用二进制日志记录分析服务器统计信息』。

retention

保存二进制日志文件的小时数。保留时间的缺省值是 24。

hours

小时数。

interval

日志条目之间的秒数。间隔的缺省值是 60。

seconds

秒数。

status

显示二进制日志记录的间隔和保留时间。

dscontrol cluster - 配置群集

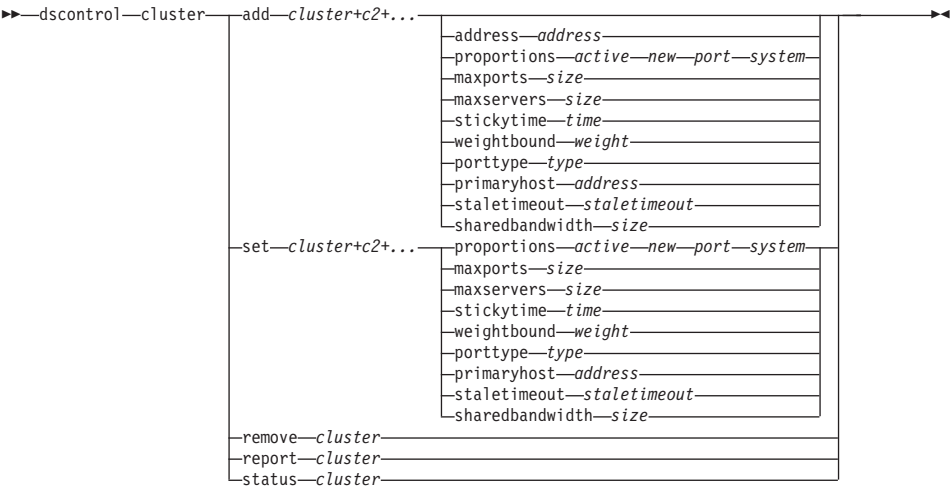

add
添加此群集。您必须至少定义一个群集。

cluster
客户机连接的群集名称或地址。群集值是符号名或点分十进制格式。0.0.0.0 的群集值可用于指定一个通配符群集。请参阅第 222 页的『使用通配符群集来组合服务器配置』以获取更多信息。

除 dscontrol cluster add 命令是例外，您可使用一个冒号 (:) 作为通配符。例如，下列命令 dscontrol cluster set : weightbound 80，将会设置权值范围 80 给所有群集。

注：附加的群集由加号 (+) 分隔。

address
TCP 机器的唯一 IP 地址，可以是主机名或点分十进制格式。如果群集值不可解析，则您必须提供物理机器的 IP 地址。

注：地址仅应用于 Dispatcher 组件。

address
群集的地址值。

proportions
在群集级别上，设置活动连接 (active)、新连接 (new)、来自任何顾问程序的信息 (port) 和来自系统监视程序的信息 (如，度量服务器 (system)，管理器用它设置服务器权值) 的重要性比例。如下描述的每个值都表示为总

计值的一个百分比，因此它们的总和总是为 100。要获取更多的信息，请参阅第 170 页的『状态信息的重要性比例』。

active

0–100 的数，表示分配给活动连接的权值比例。缺省值是 50。

new

0–100 的数，表示分配给新连接的权值比例。缺省值是 50。

port

0–100 的数，表示分配给来自顾问程序信息的权值比例。缺省值是 0。

注：启动顾问程序时，如果端口比例是 0，Load Balancer 会自动设置此值为 1 以使管理器使用顾问程序信息作为输入来计算服务器权值。

system

0–100 的数，表示分配给来自于系统度量（如，来自于度量服务器）的信息的权值比例。缺省值是 0。

maxports

最大端口号。maxports 的缺省值是 8。

size

允许的端口数。

maxservers

每个端口上的缺省最多服务器数量。对于单个端口使用 **port maxservers** 可以重设该值。maxservers 的缺省值是 32。

size

每个端口上允许的服务器数。

stickytime

创建端口的缺省粘性时间。对于单个端口使用 **port stickytime** 可以重设该值。粘性时间的缺省值是 0。

注：对于 Dispatcher 的 cbr 转发方法，如果您设置粘性时间（为非零值），且端口是 SSL（而非 HTTP），则将启用端口粘性时间。如果创建的端口粘性时间为非零的值，且添加的新端口是 SLL，则将为端口启用 SSL ID 亲缘性。要禁用端口的 SSL 标识亲缘性，您需要明确地将端口粘性时间设置为 0。

time

粘性时间值（以秒为单位）。

weightbound

缺省端口权值范围。对于单个端口使用 **port weightbound** 可以重设该值。
权值范围的缺省值是 20。

weight

权值范围的值。

porttype

缺省端口类型。对于单个端口使用 **port porttype** 可以重设该值。

注: Porttype 应用于 Dispatcher 组件。

type

可能值为 **tcp**、**udp** 和**两者**。

primaryhost

此 Dispatcher 机器或者备份 Dispatcher 机器的 NFA 地址。相互高可用性中配置中，群集和主或备份机器相关联。

如果已启动主和备份机器并且正在运行相互高可用性时更改群集的 **primaryhost**，则必须强制新的主机接管任务。同时，您需要正确地更新脚本，并手工取消配置和配置此群集。请参阅第 66 页的『相互高可用性』以获取更多信息。

address

primaryhost 的地址值。缺省值是机器的 NFA 地址。

staletimeout

除去连接之前该连接上的无活动状态持续的秒数。FTP 的缺省值为 900；Telnet 的缺省值为 259,200。所有其它协议的缺省值为 300。对于单个端口使用 **port staletimeout** 可以重设该值。请参阅第 252 页的『使用失效超时值』，以获取更多信息。

staletimout

staletimeout 值。

sharedbandwidth

群集级别可共享的最大的带宽（以千字节 / 秒为单位）。要获取更多共享带宽的信息，请参阅第 202 页的『使用基于保留带宽和共享带宽的规则』和第 202 页的『共享带宽规则』。

注: 共享带宽应用于 Dispatcher 组件。

size

sharedbandwidth 的大小是整数值。缺省是零。如果值是零，则带宽不能在群集级别上共享。

- set**
设置群集特性。
- remove**
除去此群集。
- report**
显示群集的内部字段。

注：报告应用于 Dispatcher 组件。
- status**
显示特定群集的当前状态。

示例

- 要添加群集地址 130.40.52.153:
dscontrol cluster add 130.40.52.153
- 要除去群集地址 130.40.52.153:
dscontrol cluster remove 130.40.52.153
- 要设置驻留在群集 9.6.54.12 上的服务器的管理器接收到的输入（active、new、port 或 system）的相对重要性:
dscontrol cluster set 9.6.54.12 proportions 60 35 5 0
- 要添加通配符群集:
dscontrol cluster add 0.0.0.0
- 对于相互高可用性配置，设置群集地址 9.6.54.12，并将备份机器（9.65.70.19）的 NFA 设置为主主机:
dscontrol cluster set 9.6.54.12 primaryhost 9.65.70.19
- 要显示群集地址 9.67.131.167 的状态:
dscontrol cluster status 9.67.131.167

该命令产生类似于下列的输出:

群集状态:	

群集	9.67.131.167
地址	9.67.131.167
目标端口数	3
缺省粘性时间	0
缺省失效超时	30
缺省端口权值范围	20
最大端口数目	8
缺省端口协议	tcp/udp
缺省最大服务器数	32
给定的活动连接比例	0.5

给定的新建连接比例	0.5
给定的特定端口比例	0
给定的系统度量比例	0
共享带宽（千字节）	0
主主机地址	9.67.131.167

dscontrol executor - 控制执行程序

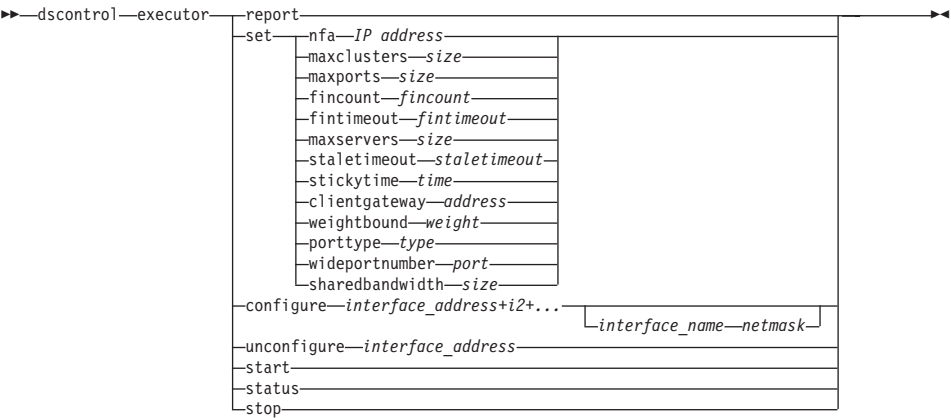

report

显示统计信息快照报告。例如：接收的总信息包、废弃的信息包和转发有错误的信息包等。

注：报告应用于 Dispatcher 组件。

set

设置执行程序字段。

nfa

设置非转发地址。Dispatcher 机器将不转发发送到该地址的任何信息包。

注：NFA 应用于 Dispatcher 组件。

IP address

因特网协议地址，可以是符号名，或者是点分十进制格式。

maxclusters

可配置的最大群集数。maxclusters 的缺省值是 100。

size

可配置的最大群集数。

maxports

要创建的群集的 maxports 的缺省值。使用 **cluster set** 或 **cluster add** 命令可以重设此值。maxports 的缺省值是 8。

size

端口数。

fincount

将启动连接的垃圾收集之前，必须处于 FIN 状态的连接数。 fincount 的缺省值是 4000。

fincount

fincount 值。

注: Fincount 应用于 Dispatcher 组件。

fintimeout

它是当连接置为 FIN 状态后，让该连接保存在内存中的秒数。缺省 fintimeout 值是 60。

fintimeout

fintimeout 值。

注: Fintimeout 应用于 Dispatcher 组件。

maxservers

每一端口的缺省最大服务器数量。使用 **cluster** 或 **port** 命令可以重设该值。maxservers 的缺省值是 32。

size

服务器的数目。

staletimeout

除去连接之前该连接上的无活动状态持续的秒数。FTP 的缺省值为 900; Telnet 的缺省值为 259,200。所有其它端口的缺省值为 300。使用 **cluster** 或 **port** 命令可以重设该值。请参阅第 252 页的『使用失效超时值』，以获取更多信息。

staletimeout

staletimeout 值。

stickytime

所有未来群集的缺省端口粘性时间值。使用 **cluster** 或 **port** 命令可以重设该值。缺省 stickytime 值是 0。

time

以秒为单位的 stickytime 值。

clientgateway

Clientgateway 是用于 NAT/NAPT 或 Dispatcher 的基于内容路由的 IP 地址。通过路由器寻址，返回方向的流量从 Load Balancer 转发到客户机。在添加有 NAT/NAPT 或 Dispatcher 的基于内容路由转发方法的端口前，clientgateway 必

须设置为非零值。请参阅第 59 页的『Dispatcher 的 NAT/NAPT (nat 转发方法)』和第 61 页的『Dispatcher 的基于内容路由 (cbr 转发方法)』以获取更多的信息。

注：Clientgateway 仅应用于 Dispatcher 组件。

address

clientgateway 地址，可以是符号名，或者是点分十进制格式。缺省值是 0.0.0.0。

weightbound

所有未来端口的缺省端口权值范围值。使用 **cluster** 或 **port** 命令可以重设该值。缺省 weightbound 值是 20。

weight

weightbound 值。

porttype

所有其它未来端口的缺省端口 porttype 值。使用 **cluster** 或 **port** 命令可以重设该值。

注：Porttype 应用于 Dispatcher 组件。

type

可能值为 **tcp**、**udp** 和**两者**。

wideportnumber

每台 Dispatcher 机器上未使用的 TCP 端口。对于所有 Dispatcher 机器，wideportnumber 必须相同。wideportnumber 的缺省值是 0，表示现在没有使用广域支持。

注：Wideportnumber 应用于 Dispatcher 组件。

port

wideportnumber 的值。

sharedbandwidth

执行程序级别可共享的最大带宽量（以千字节 / 秒为单位）。要获取更多共享带宽的信息，请参阅第 202 页的『使用基于保留带宽和共享带宽的规则』和第 202 页的『共享带宽规则』。

注：共享带宽应用于 Dispatcher 组件。

size

sharedbandwidth 的大小是整数。缺省是零。如果值是零，则带宽不能在执行程序级别上共享。

configure

将地址（例如，群集地址、返回地址或高可用性工作频率地址）配置到 Dispatcher 机器的网络接口卡。这也称为在 Dispatcher 机器上配置别名。

注：Configure 应用于 Dispatcher 组件。

interface_address

地址可以是符号名或点分十进制格式。

注：附加接口地址由加号（+）分隔。

interface_name netmask

只有在地址不匹配现有地址的任何子网时才需要。*interface_name* 可以是一个诸如 en0、eth1 和 hme0 的值。*netmask* 是用于标识 IP 地址的主机部分中的子网地址位的 32 位掩码。

unconfigure

从网络接口卡删除别名地址。

注：Unconfigure 应用于 Dispatcher 组件。

start

启动执行程序。

status

显示可以设置的执行程序中的值的当前状态及其缺省。

stop

停止执行程序。对于 Dispatcher，在 Windows 2000 上 stop 不是有效参数。

注：Stop 应用于 Dispatcher 和 CBR。

示例

- 要显示 Dispatcher 的内部计数器：

```
dscontrol executor status
```

执行程序状态:

```
-----
非转发地址 ..... 9.67.131.151
客户机网关地址 ..... 0.0.0.0
Fin 计数 ..... 4,000
Fin 超时 ..... 60
广域网端口号 ..... 0
共享带宽（千字节）..... 0
每个群集的缺省最大端口 ..... 8
最大群集数 ..... 100
每个端口的缺省最大服务器 ..... 32
缺省旧文件超时 ..... 300
```

缺省粘性时间 0
缺省权值范围 20
缺省端口类型 tcp/udp

- 要将非转发地址设置为 130.40.52.167:
dscontrol executor set nfa 130.40.52.167
- 要设置群集的最大数量:
dscontrol executor set maxclusters 4096
- 要启动执行程序:
dscontrol executor start
- 要停止执行程序 (仅是 **AIX**、**Linux** 和 **Solaris**) :
dscontrol executor stop

dscontrol file - 管理配置文件

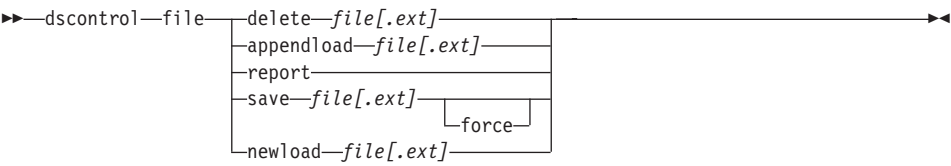

delete

删除文件。

file[.ext]

包含 dscontrol 命令的配置文件。

文件扩展名 (.ext) 可以是想用的任何扩展名并可以省略。

appendload

要更新当前配置，appendload 命令从您的脚本文件运行可执行命令。

report

有关一个或多个可用文件的报告。

save

将 Load Balancer 的当前配置保存到文件。

注：将文件保存到以下目录以及从以下目录装入文件，其中 **component** 是 dispatcher 或 cbr:

- AIX、Linux 和 Solaris: **/opt/ibm/edge/lb/servers/configurations/component**
- Windows 2000: **c:\Program Files\ibm\edge\lb\servers\configurations\component**

force

要将您的文件保存到名称相同的现有文件，在保存新文件之前使用 **force** 以删除现有文件。如果您不使用 force 选项，现有文件不会被覆盖。

newload

装入并运行新的配置文件到 Load Balancer。新配置文件替换当前配置。

示例

- 要删除文件:
`dscontrol file delete file3`

文件 (file3) 被删除。
- 要装入新配置文件，以替换当前配置:

```
dscontrol file newload file1.sv
```

文件 (file1.sv) 装入 Dispatcher。

- 要将配置文件附加到当前配置并装入:

```
dscontrol file appendload file2.sv
```

文件 (file2.sv) 附加到当前配置并装入。

- 要查看文件 (指先前已保存的文件) 的报告:

```
dscontrol file report
```

文件报告:

```
file1.save
```

```
file2.sv
```

```
file3
```

- 要将您的配置保存到名为 file3 的文件中:

```
dscontrol file save file3
```

配置保存到文件 (file3)。

dscontrol help - 显示或打印此命令的帮助

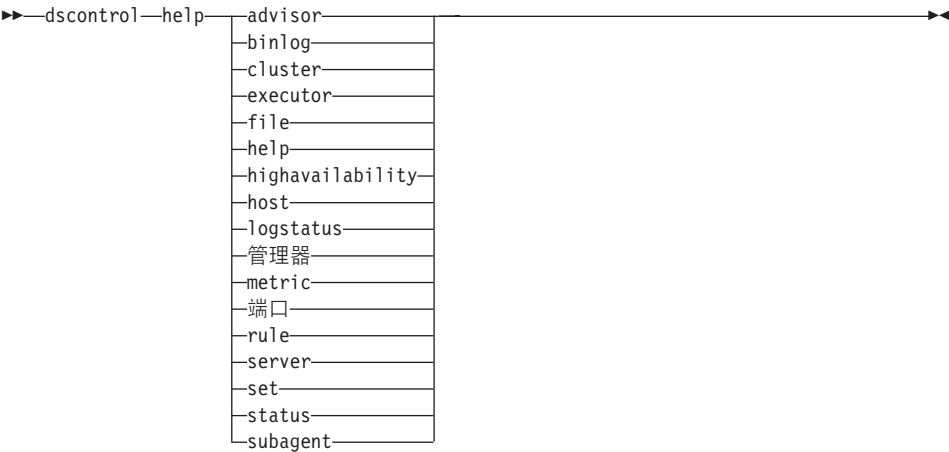

示例

- 要获取有关 dscontrol 命令的帮助:

```
dscontrol help
```

该命令产生类似于下列的输出:

HELP 命令参数:

```
-----
用法: help <help option>
示例: help cluster
```

help	- 打印完整的帮助文本
advisor	- 关于 advisor 命令的帮助
cluster	- 关于 cluster 命令的帮助
executor	- 关于 executor 命令的帮助
file	- 关于 file 命令的帮助
host	- 关于 host 命令的帮助
binlog	- 关于 binary log 命令的帮助
manager	- 关于 manager 命令的帮助
metric	- 关于 metric 命令的帮助
port	- 关于 port 命令的帮助
rule	- 关于 rule 命令的帮助
server	- 关于 server 命令的帮助
set	- 关于 set 命令的帮助
status	- 关于 status 命令的帮助
logstatus	- 关于 server log status 的帮助
subagent	- 关于 subagent 命令的帮助
highavailability	- 关于 high availability 命令的帮助

注意在 <> 中的参数是变量。

- 有时 help 命令将显示变量的选项, 用 | 将选项分开:

```
fintimeout <cluster address>|all <time>  
-Change FIN timeout  
( 使用 'all' 来更改全部群集 )
```

dscontrol highavailability - 控制高可用性

注: dscontrol high availability 语法图解仅应用于 Dispatcher 组件。

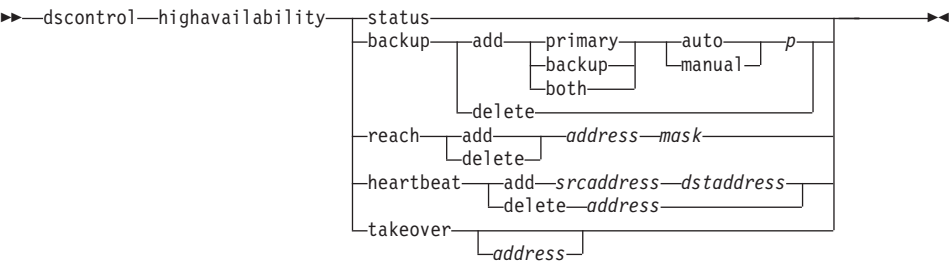

status

返回有关高可用性的报告。机器被标识为具有三种状态条件或状态之一：

Active 给定的机器（主机器、备份机器或两者）正在路由信息包。

Standby

给定的机器（主机器、备份机器或两者）没有路由信息包；它正在监视活动 Dispatcher 的状态。

Idle 给定的机器正在路由信息包，并且它不尝试与其伙伴 Dispatcher 建立联系。

此外，**status** 关键字返回关于各种子状态的信息：

Synchronized

给定的机器已经与另一台 Dispatcher 建立联系。

Other substates

此机器正尝试与其伙伴 Dispatcher 建立联系，但是还没有成功。

backup

指定有关主机器或备份机器的信息。

add

为此机器定义和运行高可用性功能。

primary

标识充当主角色的 Dispatcher 机器。

backup

标识充当备份角色的 Dispatcher 机器。

both

标识同时充当主和备份机器角色的 Dispatcher 机器。这是在每个群集设置基础上关联的主和备份角色中的相互高可用性功能。请参阅第 66 页的『相互高可用性』，以获取更多信息。

auto

指定自动恢复策略，在该策略中，只要主计算机一恢复到服务中，就继续路由信息包。

manual

指定手工恢复策略，在该策略中，主机器直到管理员发出 **takeover** 命令时才继续路由信息包。

p[port]

两台机器上都未用的 TCP 端口，Dispatcher 为工作频率消息使用此 TCP 端口。主机器和备份机器的 *port* 必须相同。

delete

从高可用性中除去该机器，因此它将不再被用作备份或主机器。

reach

添加或删除主 Dispatcher 和备份 Dispatcher 的目标地址，到达顾问程序从备份 Dispatcher 和主 Dispatcher 发出 *ping* 以确定如何到达它们的目标。

注：配置到达目标时，您还必须启动到达顾问程序。到达顾问程序由管理器功能自动启动。

add

为到达顾问程序添加目标地址。

delete

从到达顾问程序除去目标地址。

address

目标节点的 IP 地址（点分十进制数或符号）。

mask

子网掩码。

heartbeat

定义主和备份 Dispatcher 机器之间的通信会话。

add

告知源 Dispatcher 其伙伴机的地址（目的地地址）。

srcaddress

源地址。此 Dispatcher 机器的地址（IP 或符号地址）。

dstaddress

目的地地址。另一 Dispatcher 机器的地址（IP 或符号地址）。

注：srcaddress 和 dstaddress 必须是至少一个工作频率对的机器的 NFA。

delete

从工作频率信息除去地址对。您可指定工作频率对的目的地或源地址。

address

目的地或源的地址（IP 或符号）。

takeover

简单高可用性配置（Dispatcher 机器充当的角色为主或备份）：

- takeover 指示备用 Dispatcher 变为活动，并开始路由信息包。这将强制当前活动的 Dispatcher 变为备用。takeover 命令必须在备用机器上发出，仅在策略为**手工**时有效。子状态必须是**同步**。

相互高可用性配置（每个 Dispatcher 机器的角色是**两者**）：

- 有相互高可用性功能的 Dispatcher 机器包含两个与其伙伴群集匹配的群集。其中的一个群集作为主群集（伙伴的备份群集），另一个群集作为备份群集（伙伴的主群集）。takeover 指示 Dispatcher 机器为其它机器的群集路由信息包。takeover 命令只在 Dispatcher 机器的群集处于**备用**状态并且子状态是**同步**时发出。这将强制伙伴的当前活动群集更改为备用状态。takeover 命令只在策略为**手工**时有效。请参阅第 66 页的『相互高可用性』，以获取更多信息。

注：

1. 注意，机器的角色（主、备份和**两者**）不更改。只更改其相对状态（**活动**或**备用**）。
2. 有三个可能接管脚本：goActive、goStandby 和 goInOp。请参阅第 196 页的『使用脚本』。

address

接管地址值是可选的。当机器的角色是主和备份**两者**（相互高可用性配置）时才应使用它。指定的地址通常是路由此群集流量的 Dispatcher 机器的 NFA。当两个群集发生接管时，请指定 Dispatcher 自己的 NFA 地址。

示例

- 要检查机器的高可用性状态：
dscontrol highavailability status

输出：

高可用性状态:

```
-----  
角色 ..... 主  
恢复策略 ..... 手工  
状态 ..... 活动  
子状态 ..... 同步  
主主机 ..... 9.67.131.151  
端口 ..... 12345  
首选目标..... 9.67.134.223
```

工作频率状态:

```
-----  
计数 ..... 1  
源 / 目的地 ..... 9.67.131.151/9.67.134.223
```

可达性状态:

```
-----  
计数 ..... 1  
地址 ..... 9.67.131.1 可到达
```

- 要使用自动恢复策略和端口 80 将备份信息添加到主机器:

```
dscontrol highavailability backup add primary auto 80
```

- 要添加 Dispatcher 必须能够到达的地址:

```
dscontrol highavailability reach add 9.67.125.18
```

- 要添加主和备份机器的工作频率信息。

```
主 - highavailability heartbeat add 9.67.111.3 9.67.186.8
```

```
备份 - highavailability heartbeat add 9.67.186.8 9.67.111.3
```

- 要告诉备用 Dispatcher 变为活动, 强制活动机器变为备用:

```
dscontrol highavailability takeover
```

dscontrol host - 配置远程机器

►►dscontrol—host:—remote_host—◄◄

remote_host

正在配置的远程 Load Balancer 机器的名称。当输入此命令时，确保 **host:** 与 *remote_host* 之间没有空格，例如：

dscontrol host:*remote_host*

在命令提示符下发出此命令后，输入任何一个要向远程 Load Balancer 机器发出的有效 dscontrol 命令。

dscontrol logstatus - 显示服务器日志设置

►—dscontrol—logstatus—◄◄

logstatus

显示服务器日志设置（日志文件名、日志记录级别和日志大小）。

示例

要显示 logstatus:

```
dscontrol logstatus
```

该命令产生类似于下列的输出:

Dispatcher 日志状态:

```
-----  
日志文件名 ..... C:\PROGRA~1\IBM\edge\lb\servers\logs\dispatcher  
server.log  
日志级别 ..... 1  
最大日志大小（字节） ..... 1048576
```

dscontrol manager - 控制管理器

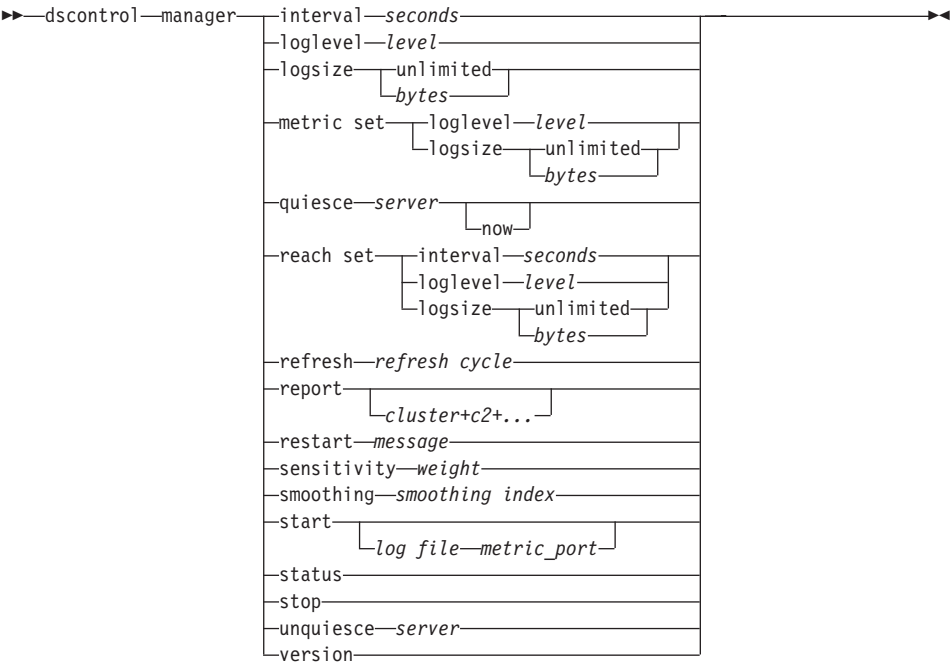

interval

设置管理器更新服务器权值至执行程序的频率，更新执行程序用于路由客户机请求的准则。

seconds

表示管理器更新权值至执行程序的频率的正数（以秒为单位）。缺省值是 2。

loglevel

设置管理器日志的记录级别。

level

级别数（0-5）。数字越高，表示写入管理器日志的信息越多。缺省值是 1。下列是可能的值：0 是无，1 是最小，2 是基本，3 是中等，4 是高级，5 是详细。

logsize

设置管理器日志的最大大小。当设置日志文件的最大大小时，文件将会回绕；当文件达到指定的大小时，后继条目将从文件顶部开始写入，覆盖以前的日志条目。不能将日志大小设置为小于当前日志大小。将日志条目加上时间戳记，以便您可以识别写入日志条目的顺序。设置的日志级别越高，则选择日志大小时应越仔细，因为当在较高级别日志记录时可能会很快地溢出空间。

bytes

管理器日志文件的最大大小（以字节为单位）。可以指定大于零的正数，或字 **unlimited**。在覆盖之前，日志文件可能还没有完全到达最大大小，因为日志条目本身大小也不同。缺省值是 1 MB。

metric set

为度量监视器日志设置 **loglevel** 和 **logsize**。loglevel 是度量监视器日志记录级别（0 - 无、1 - 最小、2 - 基本、3 - 中等、4 - 高级或 5 - 详细）。缺省 loglevel 是 1。logsize 是将记录到度量监视器日志文件中的最大字节数。您可以指定大于零的正数，或 **unlimited**。缺省 logsize 是 1 MB。

quiesce

指定不再将连接发送到服务器，除非连接指定为粘性且粘性时间没有到期，则将来自客户机的后继新连接发送到停顿的服务器。在定义了这个服务器的所有端口上，管理器都将这个服务器的权值设置为 0。如果想快速维护服务器然后激活它，那么可使用该命令。如果从配置中删除已停顿的服务器，然后再恢复使用它，则该服务器将不保留它停顿以前的状态。要获取更多的信息，请参阅第 209 页的『停顿服务器连接句柄』。

server

服务器的 IP 地址，可以是符号名，或者是点分十进制格式。

或，如果您使用服务器分区，使用逻辑服务器的唯一的名称。请参阅第 63 页的『服务器分区：配置到一个物理服务器（IP 地址）的逻辑服务器』以获取更多信息。

now

仅当您设置了粘性时间，并且要在粘性时间到期之前把新连接发送到另一个服务器（不是停顿的服务器）时，才使用停顿 “now”。要获取更多的信息，请参阅第 209 页的『停顿服务器连接句柄』。

reach set

设置到达顾问程序的间隔、日志级别和日志大小。

refresh

设置查询执行程序（用以刷新关于新连接与活动连接的信息）前的间隔数。

refresh cycle

表示间隔数的正数。缺省值是 2。

report

显示统计信息快照报告。

cluster

您希望在报告中显示的群集地址。地址可以是符号名或点分十进制格式。缺省是所有群集的管理器报告显示。

注：附加的群集由加号（+）分隔。

restart

重新启动所有（未当机的）服务器以规格化权值（最大权值的 1/2）。

message

要写入管理器日志文件的消息。

sensitivity

设置权值更新的最小灵敏度。此设置定义何时管理器应该为服务器更改其基于外部信息的权值。

weight

1-100 的数，用作权值的百分比。缺省 5 创建最小灵敏度 5%。

smoothing

设置指数，它平滑负载平衡时的权值变化。较大的平滑指数将使网络条件改变时服务器权值的变动量明显减少。较小的平滑指数将使服务器权值的变动量明显增加。

index

正的浮点数。缺省值是 1.5。

start

启动管理器。

log file

记录管理器数据的文件名。在日志中的每个记录都带有时间戳记。

缺省文件将安装在 **logs** 目录下。请参阅第 455 页的附录 C，『样本配置文件』。要更改日志文件所在的目录，请参阅第 251 页的『更改日志文件路径』。

metric_port

度量服务器用来报告系统负载的端口。如果指定度量端口，则必须指定日志文件名。缺省度量端口是 10004。

status

显示管理器中可全局设置的所有值的当前状态及其缺省值。

stop

停止管理器。

unquiesce

指定管理器可以开始在以前停顿的服务器被定义的每个端口上为该服务器分配大于 0 的权值。

server

服务器的 IP 地址，可以是符号名，或者是点分十进制格式。

version

显示管理器的当前版本。

示例

- 要将管理器更新间隔设置为每 5 秒:
`dscontrol manager interval 5`
- 要将日志记录的级别设置为 0 以提高性能:
`dscontrol manager loglevel 0`
- 要将管理器日志大小设置为 1,000,000 个字节:
`dscontrol manager logsize 1000000`
- 指定不再发送连接到服务器 130.40.52.153:
`dscontrol manager quiesce 130.40.52.153`
- 在刷新权值之前，将更新间隔数设置为 3:
`dscontrol manager refresh 3`
- 要获取管理器的统计信息快照:
`dscontrol manager report`

该命令产生类似于下列的输出:

服务器	IP 地址	状态
mach14.dmz.com	10.6.21.14	活动
mach15.dmz.com	10.6.21.15	活动

管理器报告图注	
ACTV	活动连接
NEWC	新连接
SYS	系统度量
NOW	当前权值
NEW	新权值
WT	权值
CONN	连接

www.dmz.com 10.6.21.100 PORT: 21	WEIGHT NOW NEW	ACTV 49%	NEWC 50%	PORT 1%	SYS 0%
mach14.dmz.com	10 10	0	0	-1	0
mach15.dmz.com	10 10	0	0	-1	0

www.dmz.com 10.6.21.100 PORT: 80	WEIGHT NOW NEW	ACTV 49%	NEWC 50%	PORT 1%	SYS 0%
mach14.dmz.com	10 10	0	0	23	0
mach15.dmz.com	9 9	0	0	30	0

ADVISOR	CLUSTER:PORT	TIMEOUT
http	80	unlimited
ftp	21	unlimited

- 重新启动所有服务器以规格化权值并将消息写入管理器日志文件:
dscontrol manager restart Restarting the manager to update code

该命令产生类似于下列的输出:
320-14:04:54 重新启动管理器以更新代码
- 要将权值更改的灵敏度设置为 10:
dscontrol manager sensitivity 10
- 要将平滑指数设置为 2.0:
dscontrol manager smoothing 2.0
- 要启动管理器并指定日志文件名为 ndmgr.log（不能设置路径）:

```
dscontrol manager start ndmgr.log
```

- 要显示与管理器关联的值的当前状态:

```
dscontrol manager status
```

该命令产生类似于以下示例的输出。

管理器状态:

=====

度量端口.....	10004
管理器日志文件名.....	manager.log
管理器日志级别.....	1
最大管理器日志大小 (字节).....	unlimited
灵敏度级别.....	0.05
平滑指数.....	1.5
更新间隔 (秒).....	2
权值刷新周期.....	2
到达日志级别.....	1
最大到达日志大小 (字节).....	unlimited
到达更新间隔 (秒).....	7
度量监视器日志文件名.....	MetricMonitor.log
度量监视器日志级别.....	1
最大度量监视器日志大小.....	1048576

- 要停止管理器:

```
dscontrol manager stop
```

- 指定不再发送连接到服务器 130.40.52.153。(注: 仅当您设置了粘性时间, 并且要在粘性时间到期之前把新连接发送到另一台服务器时, 才使用参数 “now” 停顿服务器。):

```
dscontrol manager quiesce 130.40.52.153 now
```

- 指定不再发送连接到服务器 130.40.52.153。(注: 如果您已设置了粘性时间, 客户机的后继新连接将被发送到服务器, 除非粘性时间到期。):

```
dscontrol manager quiesce 130.40.52.153
```

- 要指定管理器可以为以前停顿的服务器 130.40.52.153 分配大于 0 的权值:

```
dscontrol manager unquiesce 130.40.52.153
```

- 要显示管理器的当前版本号:

```
dscontrol manager version
```

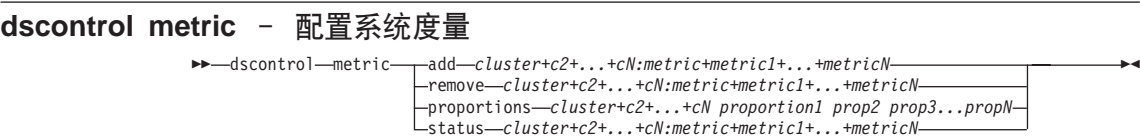

- add**
添加指定的度量。
- cluster**
客户机连接的地址。地址可以是机器的主机名，也可以是点分十进制 IP 地址。
附加的群集由加号（+）分隔。
- metric**
系统度量名称。这必须是度量服务器的 script 目录中的可执行文件或脚本文件的名称。
- remove**
除去指定的度量。
- proportions**
设置与此对象关联的所有度量的比例。
- status**
显示此度量的当前值。

示例

- 要添加系统度量:
dscontrol metric add site1:metric1
- 要设置有两个系统度量的站点名的比例:
dscontrol metric proportions site1 0 100
- 要显示与指定度量关联的值的当前状态:
dscontrol metric status site1:metric1

该命令产生类似于下列的输出:

度量状态:

群集	10.10.10.20
度量名称	metric1
度量比例	50
服务器	plm3
度量数据	-1

dscontrol port - 配置端口

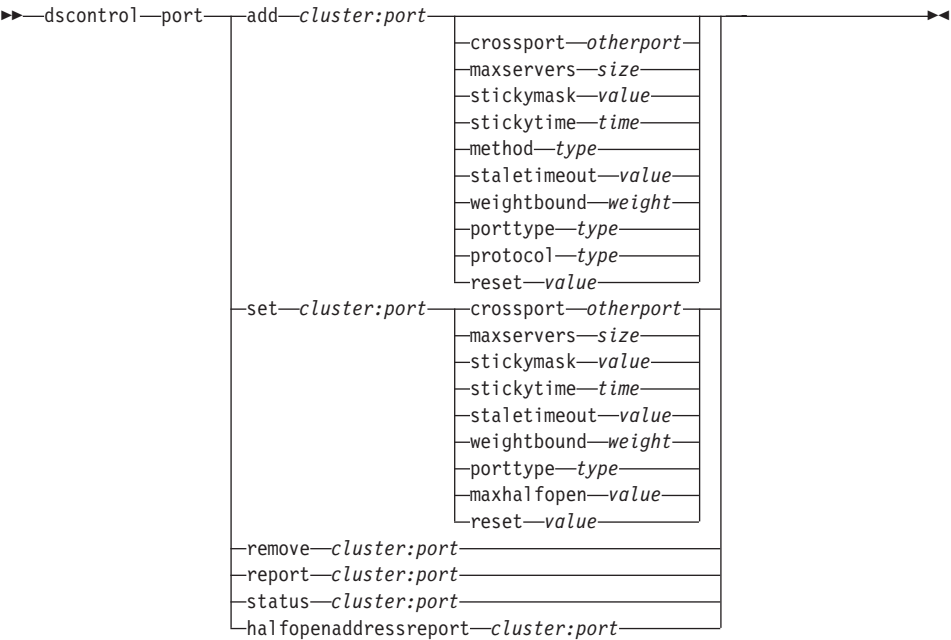

add

将端口添加到群集。在能够向一个端口添加任何服务器前，必须将该端口添加到群集。如果群集没有端口，则只能本地处理所有客户机请求。使用该命令，一次可以添加多个端口。

cluster

群集地址，可以是符号名或点分十进制格式。您可使用一个冒号 (:) 作为通配符。例如，以下命令 `dscontrol port add :80` 将会添加端口 80 给所有群集。

注：附加的群集由加号 (+) 分隔。

port

端口号。端口号 0 (零) 用于指定通配符端口。

注：附加的端口由加号 (+) 分隔。

crossport

交叉端口允许粘性 / 亲缘性功能扩展到多个端口，以使不同端口上接收到的客户机请求仍可以为后续请求而发送到同一台服务器。对于 `crossport` 值，指定您希望共享交叉端口亲缘性功能的 `otherport` 数字。如果使用此功能，端口必须：

- 共享相同的群集地址
- 共享相同的服务器
- 具有相同的 stickytime 值（非零）
- 具有相同的 stickymask 值

要除去交叉端口功能，请将 crossport 值重新设置为其自己的端口号。有关交叉端口亲缘性功能的更多信息，请参阅第 208 页的『交叉端口亲缘性』。

注：Crossport 仅应用于 Dispatcher 组件的 MAC 和 NAT/NATP 转发方法。

otherport

crossport 的值。缺省值与自己的 port 号相同。

maxservers

服务器的最大数目。maxservers 的缺省值是 32。

size

maxservers 的值。

stickymask

亲缘性地址掩码 特性将入网客户机请求按公共子网地址进行分组。当客户机请求首次连接到此端口时，具有相同子网地址（由将要进行掩码的 IP 地址部分指定）的客户机发出的后续请求将定向到同一台服务器。要启用 stickymask，端口粘性时间必须是非零值。请参阅第 208 页的『亲缘性地址掩码（stickymask）』，以获取更多信息。

注：stickymask 关键字仅应用于 Dispatcher 组件。

value

stickymask 值是您要进行掩码的 32 位 IP 地址的高位数。可能的值是：8、16、24 和 32。缺省值是 32，即禁用亲缘性地址掩码功能。

stickytime

关闭一个连接与打开另一个新连接之间的时间间隔，在此期间客户机将被返回至第一次连接期间使用的服务器。超过此粘性时间后，客户机可能被发送至与第一次不同的服务器上。

对于 Dispatcher 主机：

- 对于 Dispatcher 的 cbr 转发方法
 - 您只能在 SSL（而非 HTTP）端口上设置 stickytime（为非零值），因为设置 stickytime 启用 SSL ID 亲缘性。
 - 如果您设置端口粘性时间，则规则上的亲缘性类型必须为无（缺省）。当设置了端口的粘性时间时，基于规则的亲缘性（被动 cookie，URI）无法共存。

- 对于 Dispatcher 的 mac 和 nat 转发方法
 - 如果您设置端口粘性时间（为非零值），则您无法设置规则的亲缘性类型。当设置了端口的粘性时间，那么基于规则的亲缘性就无法共存。
 - 设置端口粘性时间值启用 IP 地址亲缘性。

对于 CBR 组件：如果您将端口粘性时间设置为非零值，那么规则的亲缘性类型必须为无（缺省值）。当设置了端口的粘性时间，那么基于规则亲缘性（被动 cookie, URI, 活动 cookie）就无法共存。

time

端口的粘性时间（以秒为单位）。零表示端口无粘性。

method

转发方法。可能的转发方法是：mac 转发、nat 转发或基于内容的路由（cbr）转发。您可以不添加 nat 或 cbr 转发方法，除非您首先在 dscontrol executor 命令的 clientgateway 参数中指定非零 IP 地址。请参阅第 59 页的『Dispatcher 的 NAT/NAPT（nat 转发方法）』和第 61 页的『Dispatcher 的基于内容路由（cbr 转发方法）』以获取更多的信息。

注：

1. 方法仅适用于 Dispatcher 组件。
2. 如果后端服务器在与返回地址相同的子网上，并且您使用 cbr 转发方法或 nat 转发方法，则您必须将路由器地址定义为后端服务器地址。
3. 如果您添加 mac 转发方法，则需要将“protocol”参数指定为 HTTP 或 SSL。

type

转发方法类型。可能的值是：mac、nat 或 cbr。缺省是 mac 转发。

staletimeout

除去连接之前该连接上的无活动状态持续的秒数。对于 Dispatcher 组件，缺省值是端口 21（FTP）为 900，端口 23（Telnet）为 259,200。对于所有其它 Dispatcher 端口，缺省值是 300。Staletimeout 也可在执行程序或群集级别设置。请参阅第 252 页的『使用失效超时值』，以获取更多信息。

value

staletimeout 的值（以秒为单位）。

weightbound

设置该端口上服务器的最大权值。该参数影响执行程序对每台服务器的请求数量间的差异程度。缺省值是 20。

weight

1–100 的值表示最大权值范围。

porttype

端口类型。

注: Porttype 仅应用于 Dispatcher。

type

可能值为 **tcp**、**udp** 和**两者**。缺省值是两者 (tcp / udp)。

protocol

协议类型。对于 Dispatcher 组件, 这是在端口上指定 “cbr” 方法时的必需参数。如果您选择端口协议类型 **SSL**, 则您还应该指定一个非零粘性时间, 以启用 SSL ID 亲缘性。如果您选择 **HTTP** 协议, 您可使用 “content” 规则建立服务器亲缘性。请参阅第 61 页的『Dispatcher 的基于内容路由 (cbr 转发方法)』以获取更多信息。

注: Protocol 仅应用于 Dispatcher 的 cbr 转发方法。

type

可能的值是 **HTTP** 或 **SSL**。

maxhalfopen

最大半开连接的阈值。使用此参数检测可能导致服务器上大量半开 TCP 连接的拒绝服务攻击。

正值表明如果当前半开连接超出阈值, 将进行检查以做出确定。如果当前值在阈值之上, 将调用警告脚本。请参阅第 224 页的『拒绝服务攻击检测』以获取更多信息。

注: maxhalfopen 仅应用于 Dispatcher。

value

maxhalfopen 的值。缺省是零 (将不检查)。

reset

复位允许您指定 Load Balancer 是否将 TCP 复位发送到端口上的当机服务器。TCP 复位将导致立即关闭连接。请参阅第 172 页的『发送 TCP 复位到当机服务器 (仅 Dispatcher 组件)』以获取更多信息。

注: 复位仅适用于 Dispatcher 组件。dscontrol executor 命令的 clientgateway 必须设置为路由器地址, 以使用复位关键字。

value

复位可能的值有 yes 和 no。缺省值为 no (不向当机服务器发送 TCP 请求)。当复位为 yes 时, 将向当机服务器发送 TCP 请求。

set

设置端口字段。

remove

除去此端口。

report

报告该端口的情况。

status

显示该端口上服务器的状态。如果想查看所有端口上的状态，则不要使用此命令指定端口。但不要忘记冒号。

numSeconds

重新设置半开连接之前的时间（以秒为单位）。

halfopenaddressreport

为所有客户机地址（多达将近 8000 对地址对）在日志（halfOpen.log）中生成条目，这些地址已访问具有任何半开连接的服务器。而且，统计数据将被报告回命令行，如：半开连接的总计、最大和平均数，以及平均半开连接时间（以秒为单位）。请参阅第 224 页的『拒绝服务攻击检测』以获取更多信息。

示例

- 要添加端口 80 和 23 到群集地址 130.40.52.153:
`dscontrol port add 130.40.52.153:80+23`
- 要将通配符端口添加到群集地址 130.40.52.153:
`dscontrol port set 130.40.52.153:0`
- 要为群集地址 130.40.52.153 的端口 80 设置最大权值为 10:
`dscontrol port set 130.40.52.153:80 weightbound 10`
- 要为群集地址 130.40.52.153 的端口 80 和端口 23 将 stickytime 值设置为 60 秒:
`dscontrol port set 130.40.52.153:80+23 stickytime 60`
- 要将群集地址 130.40.52.153 的端口 80 的交叉端口亲缘性设置给端口 23:
`dscontrol port set 130.40.52.153:80 crossport 23`
- 要从群集地址 130.40.52.153 除去端口 23:
`dscontrol port remove 130.40.52.153:23`
- 要获取群集地址 9.67.131.153 的端口 80 的状态:
`dscontrol port status 9.67.131.153:80`

该命令产生类似于下列的输出：

端口状态:

端口号	80
群集	9.67.131.153
旧文件超时	300
权值范围	20
最大服务器数目	32
粘性时间	0
端口类型	tcp/udp
交叉端口亲缘性	80
粘性掩码位	32
最大半开连接	0
发送 TCP 请求	no

- 要获取群集地址 9.62.130.157 的端口 80 的报告:

dscontrol port report 9.62.130.157:80

该命令产生类似于下列的输出:

端口报告:

群集地址	9.62.130.157
端口号	80
服务器数	5
最大服务器权值	10
总计活动连接数	55
每秒的连接数	12
每秒的千字节数	298
半开数	0
发送的 TCP 请求	0
转发方法	基于 MAC 转发

- 要获取群集地址 9.67.127.121 的端口 80 的半开地址报告:

dscontrol port halfopenaddressreport 9.67.127.121:80

该命令产生类似于下列的输出:

成功创建半开连接报告:

cluster:port = 9.67.127.121:80 的半开地址报告

报告半开连接的总计地址	0
报告的半开连接总数量	0
报告的半开连接的最大数	0
报告的半开连接的平均数	0
报告的平均半开连接时间 (秒)	0
接收的总计半开连接数	0

dscontrol rule - 配置规则

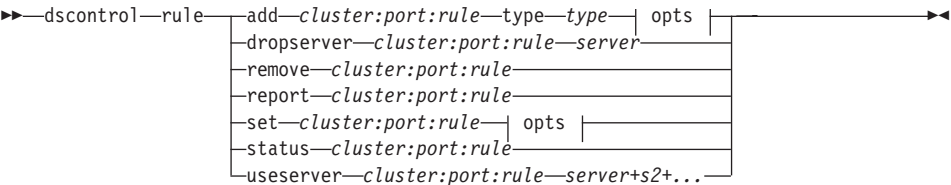

opts:

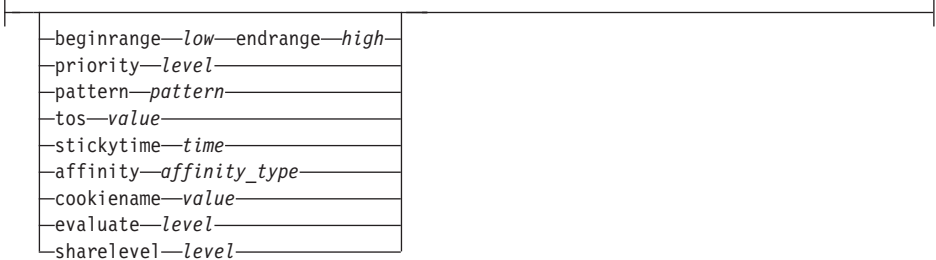

add

将此规则添加到端口。

cluster

群集地址，可以是符号名或点分十进制格式。您可使用一个冒号 (:) 作为通配符。例如，下列命令 `dscontrol rule add :80:RuleA type type` 将会添加 RuleA 给所有群集的端口 80。

注：附加的群集由加号 (+) 分隔。

port

端口号。您可使用一个冒号 (:) 作为通配符。例如，下列命令 `dscontrol rule add clusterA::RuleA type type` 将会添加 RuleA 给 ClusterA 的所有端口。

注：附加的端口由加号 (+) 分隔。

rule

为规则选择的名称。此名称可以包含任何字母数字字符、下划线、连字号或句点。它可为 1 至 20 个字符并且不能包含任何空格。

注：附加的规则由加号 (+) 分隔。

type

规则类型。

type

type 的选项有：

ip 此规则基于客户机 IP 地址。

time 此规则基于日时间。

connection

此规则基于此端口每秒连接的数量。此规则仅在管理器运行时生效。

active 此规则基于此端口活动连接的总数量。此规则仅在管理器运行时生效。

port 此规则基于客户机端口。

注: Port 应用于 Dispatcher 组件。

service

此规则基于 IP 头中的服务类型 (TOS) 字节字段。

注: Service 仅应用于 Dispatcher 组件。

reservedbandwidth

此规则是基于服务器组发送的带宽 (千字节 / 秒)。要获取更多的信息, 请参阅第 202 页的『使用基于保留带宽和共享带宽的规则』和第 202 页的『保留带宽规则』。

注: Reservedbandwidth 仅应用于 Dispatcher 组件。

sharedbandwidth

此规则基于带宽 (千字节 / 秒) 数量, 此带宽将在执行程序或群集级别上共享。要获取更多的信息, 请参阅第 202 页的『使用基于保留带宽和共享带宽的规则』和第 202 页的『共享带宽规则』。

注: Sharedbandwidth 仅应用于 Dispatcher 组件。

true 此规则总是为真。将它视为编程逻辑中的 else 语句。

content

此规则描述了将与客户机请求的 URL 进行比较的正则表达式。对于 Dispatcher 和 CBR, 这是有效的。

beginrange

用于确定规则是否为真的范围中的较小值。

low

取决于规则类型。值的类别及其缺省值在此按规则类型列出:

ip 客户机地址, 可以是符号名或以点分十进制格式。缺省值是 0.0.0.0。

time 整数。缺省值是 0, 表示午夜。

connection

整数。缺省值是 0。

active 整数。缺省值是 0。

port 整数。缺省值是 0。

reservedbandwidth

整数 (千字节 / 秒)。缺省值是 0。

endrange

用于确定规则是否为真的范围中的较大值。

high

取决于规则类型。值的类别及其缺省值在此按规则类型列出:

ip 客户机地址, 可以是符号名或以点分十进制格式。缺省值为 255.255.255.254。

time 整数。缺省值是 24, 表示午夜。

注: 当指定时间间隔的开始范围和结束范围时, 注意每个值必须为整数, 仅代表该时间的小时部分; 小时内的部分没有指定。因此, 要指定一个小时 - 例如 3:00 至 4:00 am - 可以指定开始范围为 **3** 而结束范围也为 **3**。这将指定 3:00 开始至 3:59 结束期间的所有时间。指定开始时间为 **3** 而终止时间为 **4** 将覆盖从 3:00 到 4:59 两个小时的时间范围。

connections

整数。缺省为 2 的 32 次幂减 1。

active 整数。缺省为 2 的 32 次幂减 1。

port 整数。缺省值是 65535。

reservedbandwidth

整数 (千字节 / 秒)。缺省为 2 的 32 次幂减 1。

priority

复查规则的顺序。

level

整数。如果不指定添加的第一个规则的优先级, Dispatcher 将把它缺省设置为 1。随后添加的规则, 按缺省情况, 其优先级为 10 + 任何现有规则的当前最低优先级。例如, 假设有一个优先级为 30 的现有规则。添加一个新规则并设置其优先级为 25 (记住: 25 高于优先级 30)。然后添加第三个没有设置优先级的规则。则第三个规则的优先级计算为 40 (30 + 10)。

pattern

指定用于内容类型规则的模式。

pattern

要使用的模式。要获取更多有效值的信息，请参阅第 451 页的附录 B，『内容规则（模式）语法』。

tos

指定 **service** 类型规则使用的“服务类型”（TOS）。

注：TOS 仅适用于 Dispatcher 组件。

value

用于 tos 值的具有 8 个字符的字符串，其中有效字符是：0（二进制零）、1（二进制一）和 x（随意）。例如：0xx1010x。要获取更多的信息，请参阅第 200 页的『使用基于服务类型（TOS）的规则』。

stickytime

指定用于规则的粘性时间。当将规则命令的亲缘性参数设置为“activecookie”时，粘性时间应该设置为非零值以启用此亲缘性类型。规则的粘性时间不会应用于“passivecookie”或“uri”亲缘性规则类型中。

请参阅第 210 页的『活动 cookie 亲缘性』以获取更多信息。

注：规则粘性时间仅应用于 CBR 组件中。

time

以秒为单位的时间。

affinity

指定用于规则的亲缘性类型：活动 cookie、被动 cookie、URI 或无。

“activecookie”的亲缘性类型允许将具有亲缘性的 Web 流量负载平衡到基于 Load Balancer 生成的 cookie 的同一台服务器上。

“passivecookie”的亲缘性类型允许用亲缘性负载平衡 Web 流量到基于服务器生成的自标识 cookie 的相同的服务器上。您必须结合被动 cookie 亲缘性使用 cookienam 参数。

“URI”亲缘性类型允许将 Web 流量负载平衡到高速缓存代理服务器，在某种意义上，有效地增加了高速缓存的大小。

请参阅第 210 页的『活动 cookie 亲缘性』、第 212 页的『被动 cookie 亲缘性』和第 213 页的『URI 亲缘性』，以获取更多的信息。

注：亲缘性应用于用 Dispatcher 组件的 cbr 转发方法配置的规则和 CBR 组件。

affinity_type

亲缘性类型可能的值：无（缺省）、activecookie、passivecookie 或 uri。

cookie

作为 Load Balancer 标识的管理器设置的任意名称。它是 Load Balancer 应该在客户机 HTTP 头请求中查找的名称。cookie 名称和 cookie 值一起作为 Load Balancer 的标识，允许 Load Balancer 发送 Web 站点的后继请求到同一台服务器。Cookie 名称仅适合于“被动 cookie”亲缘性。

请参阅第 212 页的『被动 cookie 亲缘性』以获取更多信息。

注：亲缘性应用于用 Dispatcher 组件的 cbr 转发方法配置的规则和 CBR 组件。

value

cookie 名称值。

evaluate

此选项仅在 Dispatcher 组件中可用。指定是评估端口中所有服务器的规则条件还是评估规则中的所有服务器的规则条件。选项仅对根据服务器的特征做出其决定的规则有效，如：connetion、active 和 reservedbandwidth 规则。要获取更多的信息，请参阅第 206 页的『服务器评估规则选项』。

对于连接类型规则，您还可以指定评估选项 - upserversonrule。通过指定 upserversonrule，您可以确保在服务器集中的某些服务器当机时，不过载规则内的剩余服务器。

level

可能的值是 port、rule 或 upserversonrule。缺省值是 port。upserversonrule 仅应用于连接类型规则。

sharelevel

此参数仅供共享带宽规则使用。指定共享带宽在群集级别上还是执行程序级别上。群集级别的共享带宽允许一个端口（或多个端口）共享相同的群集中的几个端口的最大带宽数。在执行程序级别共享带宽允许一个群集（或多个群集）在整个 Dispatcher 配置中共享最大带宽量。要获取更多的信息，请参阅第 202 页的『共享带宽规则』。

level

可能的值是执行程序或群集。

dropserver

从规则集除去服务器。

server

TCP 服务器的 IP 地址，可以是符号名或点分十进制格式。

或，如果您使用服务器分区，使用逻辑服务器的唯一的名称。请参阅第 63 页的『服务器分区：配置到一个物理服务器（IP 地址）的逻辑服务器』以获取更多信息。

注：附加的服务器由加号（+）分隔。

remove

除去一个或多个规则，二者之间由加号分开。

report

显示一个或多个规则的内部值。

set

为此规则设置值。

status

显示一个或多个规则的可设置值。

useserver

将服务器插入规则集。

示例

- 要添加一个总是为真的规则，不要指定开始范围或结束范围：

```
dscontrol rule add 9.37.67.100:80:trule type true priority 100
```
- 要创建禁止访问某个 IP 地址范围的规则，在这种以 “9:” 开始的情况下

```
dscontrol rule add 9.37.131.153:80:ni type ip b 9.0.0.0 e 9.255.255.255
```
- 创建一个规则，该规则将指定从上午 11:00 至下午 3:00 期间使用一个给定的服务器：

```
dscontrol rule add cluster1:80:timerule type time beginrange 11 endrange 14  
dscontrol rule useserver cluster1:80:timerule server05
```
- 要基于 IP 头中 TOS 字节字段的内容创建规则：

```
dscontrol rule add 9.67.131.153:80:tosrule type service tos 0xx1001x
```
- 创建基于保留带宽的规则，此规则将分配一个服务器组（在规则内评估）以使发送数据速率达到 100 千字节 / 秒：

```
dscontrol rule add 9.67.131.153:80:rbwrule type reservedbandwidth  
beginrange 0 endrange 100 evaluate rule
```
- 要创建基于共享带宽的规则，此带宽将在群集级别恢复不用的带宽。（注：您必须首先指定最大带宽量（千字节 / 秒），此带宽使用 `dscontrol cluster` 命令在群集级别共享）：

```
dscontrol cluster set 9.67.131.153 sharedbandwidth 200
```

```
dscontrol rule add 9.67.131.153:80:shbwrule type sharedbandwidth  
sharelevel cluster
```

dscontrol server - 配置服务器

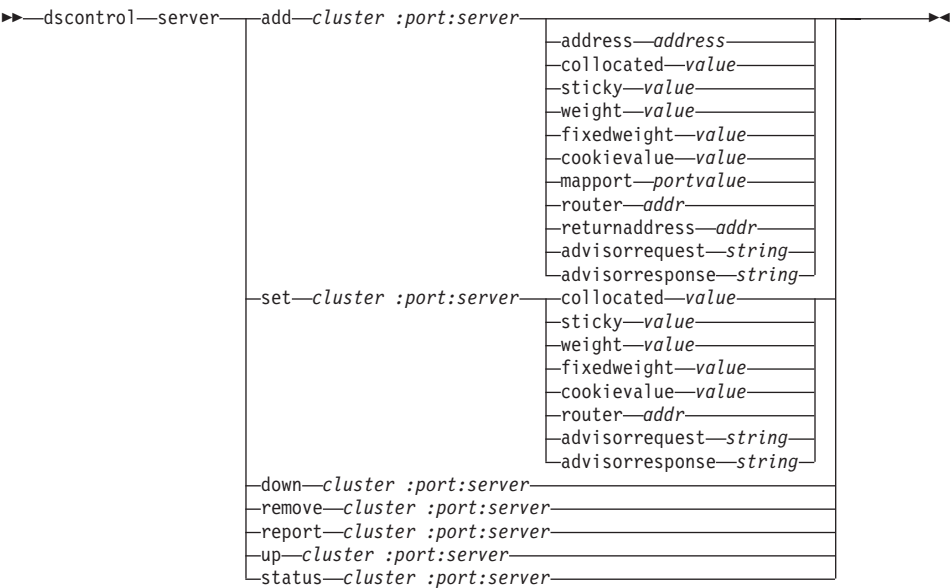

add
添加此服务器。

cluster
群集地址，可以是符号名或点分十进制格式。您可使用一个冒号 (:) 作为通配符。例如，下列命令 `dscontrol server add :80:ServerA` 将会添加服务器 A 到所有群集上的端口 80。

注：附加的群集由加号 (+) 分隔。

port
端口号。您可使用一个冒号 (:) 作为通配符。例如，下列命令 `dscontrol server add ::ServerA` 将会添加服务器 A 到所有端口的所有群集。

注：附加的端口由加号 (+) 分隔。

server
server 是 TCP 服务器的唯一 IP 地址，可以是符号名或点分十进制格式。
或，如果您使用不解析为 IP 地址的唯一名称，您必须在 **dscontrol server add** 命令上提供此服务器 **address** 参数。请参阅第 63 页的『服务器分区：配置到一个物理服务器 (IP 地址) 的逻辑服务器』以获取更多信息。

注：附加的服务器由加号 (+) 分隔。

address

TCP 服务器的唯一 IP 地址，可以是主机名或点分十进制格式。如果服务器是不可解析的，您必须提供物理服务器的地址。请参阅第 63 页的『服务器分区：配置到一个物理服务器（IP 地址）的逻辑服务器』以获取更多信息。

address

服务器的地址值。

collocated

Collocated 允许指定 Dispatcher 是否安装在它负载平衡的其中一台服务器上。collocated 选项不应用于 Windows 2000 平台。

注：仅当使用 Dispatcher 的 mac 或 nat 转发方法时，collocated 参数才有效。站点选择器和 Cisco 咨询器可在所有平台上并列配置，但不需要此关键字。要获取更多的信息，请参阅第 190 页的『使用并列配置的服务器』。

value

collocated 的值：yes 或 no。缺省值是 no。

sticky

允许服务器覆盖在其端口上的粘性时间设置。缺省值是“yes”，表示服务器将保留端口上定义的正常亲缘性。如果值为“no”，下一次客户机在此端口发出请求时，无论此端口的粘性时间是多少，客户机将不返回到此服务器。在使用规则时的某些特定情况下非常有用。要获取更多的信息，请参阅第 205 页的『端口亲缘性覆盖』。

value

sticky 的值：yes 或 no。缺省值是 yes。

weight

数 0-100（但不超出指定端口的权值范围值）表示该服务器的权值。设置权值为 0 将防止任何新的请求发送到该服务器，但是它不会结束当前到该服务器的任何活动的连接。缺省值是指定端口的最大权值的 1/2。如果管理器正在运行，此设置将很快被覆盖。

value

服务器权值的值。

fixedweight

fixedweight 选项允许指定是否要管理器修改服务器权值。如果 fixedweight 值设置为 yes，当管理器运行时，它就不能修改服务器权值。要获取更多的信息，请参阅第 172 页的『管理器固定权值』。

value

fixedweight 的值：yes 或 no。缺省值是 no。

cookievalue

Cookievalue 是任意值，它代表 cookie 名称 / cookie 值对的服务器端。cookie 值和 cookie 名称一起作为标识允许 Load Balancer 发送后继客户机请求到同一台服务器。请参阅第 212 页的『被动 cookie 亲缘性』以获取更多信息。

注：Cookievalue 对于 Dispatcher（使用 cbr 转发方法）和 CBR 是有效的。

value

Value 是任意值。缺省值是非 cookie 值。

mapport

映射客户机请求目的地端口号（对于 Dispatcher）到 Dispatcher 用于负载平衡客户机请求的服务器端口号。允许 Load Balancer 在一个端口接收客户机的请求，并将它传送到服务器上的不同端口。用 mapport，您可负载平衡客户机请求到可能有多个服务器守护程序运行的服务器上。

注：Mapport 应用于 Dispatcher（使用 nat 或 cbr 转发方法）和 CBR。对于 Dispatcher，请参阅第 59 页的『Dispatcher 的 NAT/NAPT（nat 转发方法）』和第 61 页的『Dispatcher 的基于内容路由（cbr 转发方法）』。对于 CBR，请参阅第 98 页的『负载平衡 SSL 中的客户机到代理和 HTTP 中的代理到服务器』。

portvalue

映射端口号的值。缺省是客户机请求的目的地端口号。

router

如果您正在设置广域网，至远程服务器的路由器地址。缺省值为 0，表示一个本地服务器。注意一旦服务器的路由器地址设置为非零（表示远程服务器），则它无法重新设置为零以使服务器再次成为本地。然而，必须除去服务器，然后在不指定路由器地址的情况下再次添加。类似地，一个定义为本地的服务器（路由器地址 = 0）不能通过改变路由器地址来设置为远程。必须除去此服务器然后再添加。请参阅第 214 页的『配置广域 Dispatcher 支持』以获取更多信息。

注：路由器仅应用于 Dispatcher。如果您使用 nat 或 cbr 转发方法，当添加服务器到配置时，您必须指定路由器地址。

addr

路由器的地址值。

returnaddress

唯一的 IP 地址或主机名。它是 Dispatcher 机器上配置的地址，当负载平衡客户机请求到服务器时，Dispatcher 使用它作为源地址。这确保了服务器将把信息包返回到 Dispatcher 机器以处理请求的内容，而不是直接发送信息包到客户

机。（Dispatcher 然后将转发 IP 信息包到客户机。）添加服务器时，您必须指定返回地址值。无法更改返回地址，除非您除去服务器然后再次添加。返回地址不能与群集、服务器或 NFA 地址相同。

注：Returnaddress 仅应用于 Dispatcher 中。如果您使用 nat 或 cbr 转发方法，那么当将服务器添加到配置中时，您必须指定 returndaddress。

addr

返回地址的值。

advisorrequest

HTTP 顾问程序使用顾问程序请求字符串以查询服务器的状况。它仅对 HTTP 顾问程序上建议的服务器有效。您必须启动 HTTP 顾问程序以启用此值。请参阅第 179 页的『使用请求 / 响应（URL）选项配置 HTTP 顾问程序』以获取更多信息。

注：Advisorrequest 应用于 Dispatcher 和 CBR 组件。

string

由 HTTP 顾问程序使用的字符串值。缺省值为 HEAD / HTTP/1.0。

注：如果字符串中包含空格 -

- 当从 **dscontrol>>** 外壳程序提示下发出命令时，您必须为此字符串加上引号。例如；**server set cluster:port:server advisorrequest "head / http/2.0"**
- 当从操作系统提示符下发出 **dscontrol** 命令时，您必须在文本之前加上 "\" 且后跟 "\"。例如：**dscontrol server set cluster:port:server advisorrequest "\"head / http/2.0\""**

advisorresponse

顾问程序响应 HTTP 顾问程序在 HTTP 响应中扫描的字符串。它仅对 HTTP 顾问程序上建议的服务器有效。您必须启动 HTTP 顾问程序以启用此值。请参阅第 179 页的『使用请求 / 响应（URL）选项配置 HTTP 顾问程序』以获取更多信息。

注：Advisorresponse 应用于 Dispatcher 和 CBR 组件。

string

由 HTTP 顾问程序使用的字符串值。缺省是空。

注：如果字符串中包含空格 -

- 当从 **dscontrol>>** 外壳程序提示下发出命令时，您必须为此字符串加上引号。

- 当从操作系统提示符下发出 **dscontrol** 命令时，您必须在文本之前加上 “\” 且后跟 “\”。

down

标记此服务器当机。此命令使所有到该服务器的活动连接都中断并防止任何其它的连接或信息包发送到该服务器。

remove

除去此服务器。

report

报告此服务器的情况。此报告包含每台服务器的以下信息：当前每秒连接数（CPS）、间隔一秒中转移的千字节数（KBPS）、总连接数（Total）、处于活动状态的连接数（Active）、处于 FIN 状态的连接数（FINed）和任何完成的连接数（Comp）。

set

为此服务器设置值。

status

显示服务器的状态。

up 将此服务器标记为运行。Dispatcher 现在将把新的连接发送到该服务器。

示例

- 要将 27.65.89.42 的服务器添加到群集地址 130.40.52.153 上的端口 80:
`dscontrol server add 130.40.52.153:80:27.65.89.42`
- 要将 27.65.89.42 中的服务器设置为非粘性（端口亲缘性覆盖功能）：
`dscontrol server set 130.40.52.153:80:27.65.89.42 sticky no`
- 标记在 27.65.89.42 的服务器当机：
`dscontrol server down 130.40.52.153:80:27.65.89.42`
- 要除去全部群集的所有端口上位于 27.65.89.42 的服务器：
`dscontrol server remove ::27.65.89.42`
- 要将 27.65.89.42 中的服务器设置为并列配置（服务器驻留在 Load Balancer 所在的同一台机器上）：
`dscontrol server set 130.40.52.153:80:27.65.89.42 collocated yes`
- 要将群集地址 130.40.52.153 上端口 80 的服务器 27.65.89.42 的权值设置为 10:
`dscontrol server set 130.40.52.153:80:27.65.89.42 weight 10`
- 要标记位于 27.65.89.42 的服务器为运行：
`dscontrol server up 130.40.52.153:80:27.65.89.42`
- 要添加远程服务器：

```
dscontrol server add 130.40.52.153:80:130.60.70.1 router 130.140.150.0
```

- 要允许 HTTP 顾问程序为 HTTP 端口 80 上的服务器 27.65.89.42 查询 HTTP URL 请求 HEAD / HTTP/2.0:

```
dscontrol server set 130.40.52.153:80:27.65.89.42  
  advisorrequest "\"HEAD / HTTP/2.0\""
```

- 要显示端口为 80、地址为 9.67.143.154 的服务器状态:

```
dscontrol server status 9.67.131.167:80:9.67.143.154
```

该命令产生类似于下列的输出:

服务器状态:

```
-----  
服务器 ..... 9.67.143.154  
端口号 ..... 80  
群集 ..... 9.67.131.167  
群集地址 ..... 9.67.131.167  
停顿 ..... N  
服务器运行 ..... Y  
权值 ..... 10  
固定权值 ..... N  
规则的粘性 ..... Y  
远程服务器 ..... N  
网络路由器地址 ..... 0.0.0.0  
并列配置 ..... N  
顾问程序请求 ..... HEAD / HTTP/1.0  
顾问程序响应.....  
Cookie 值 ..... n/a  
克隆标识 ..... n/a
```

dscontrol set - 配置服务器日志

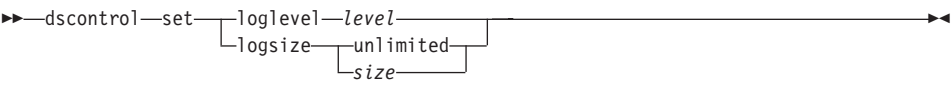

loglevel

dsserver 记录其活动的级别。

level

loglevel 缺省值是 0。范围是 0–5。下列是可能的值：0 是无，1 是最小，2 是基本，3 是中等，4 是高级，5 是详细。

logsize

记录到日志文件中的最大字节数。

size

logsize 的缺省值是 1 MB。

示例

- 要查看正在运行什么:
dscontrol status

该命令产生类似于下列的输出:
执行程序已经启动。管理器已经启动。

ADVISOR	CLUSTER:PORT	TIMEOUT
reach	0	unlimited
http	80	unlimited
ftp	21	unlimited

dscontrol subagent - 配置 SNMP 子代理程序



loglevel
子代理程序将其活动记录到文件的级别。

level
级别数 (0-5)。数字越高，表示写入管理器日志的信息越多。缺省值是 1。下列是可能的值: 0 是无, 1 是最小, 2 是基本, 3 是中等, 4 是高级, 5 是详细。

logsize
设置记录到子代理程序日志中的最大字节数。缺省值是 1 MB。当设置日志文件的最大大小时，文件将会回绕; 当文件达到指定的大小时，后继条目将从文件顶部开始写入，覆盖以前的日志条目。不能将日志大小设置为小于当前日志大小。日志条目带有时间戳记，以便识别用户写入的顺序。设置的日志级别越高，则选择日志大小时应越仔细，因为当在较高级别日志记录时可能会很快地溢出空间。

bytes
子代理程序日志文件的最大大小 (以字节为单位)。可以指定大于零的正数，或字 **unlimited**。在覆盖之前，日志文件可能还没有完全到达最大大小，因为日志条目本身大小也不同。缺省值是 **unlimited**。

report
显示统计信息快照报告。

start
启动子代理程序。

community_name
共用名的 SNMP 值的名称，可以用作安全密码。缺省为 **public**。
对于 **Windows 2000**: 使用操作系统的共用名。

log file
记录 SNMP 子代理程序数据的文件名。在日志中的每个记录都带有时间戳记。

缺省值为 `subagent.log`。缺省文件将安装在 **logs** 目录下。请参阅第 455 页的附录 C,『样本配置文件』。要更改日志文件所在的目录, 请参阅第 251 页的『更改日志文件路径』。

status

显示 SNMP 子代理程序中可全局设置的所有值的当前状态及其缺省。

version

显示子代理程序的当前版本。

示例

- 要启动共用名为 `bigguy` 的子代理程序:

```
dscontrol subagent start bigguy bigguy.log
```

第 27 章 站点选择器的命令参考

本附录描述如何使用下列站点选择器 **sscontrol** 命令：

- 第 370 页的『sscontrol advisor - 控制顾问程序』
- 第 375 页的『sscontrol file - 管理配置文件』
- 第 377 页的『sscontrol help - 显示或打印此命令的帮助』
- 第 378 页的『sscontrol logstatus - 显示服务器日志设置』
- 第 379 页的『sscontrol manager - 控制管理器』
- 第 384 页的『sscontrol metric - 配置系统度量』
- 第 385 页的『sscontrol nameserver - 控制名称服务器』
- 第 386 页的『sscontrol rule - 配置规则』
- 第 389 页的『sscontrol server - 配置服务器』
- 第 391 页的『sscontrol set - 配置服务器日志』
- 第 392 页的『sscontrol sitename - 配置站点名』
- 第 395 页的『sscontrol status - 显示管理器和顾问程序是否正在运行』

您可以输入 **sscontrol** 命令参数的最小化版本。仅需输入参数特有的字母。例如，要获取关于文件保存命令的帮助，您可以输入 **sscontrol he f**，而不是 **sscontrol help file**。

注：命令参数值必须以英文字符输入。唯一的例外是主机名（用于群集和服务器命令中）和文件名（用于文件命令中）。

sscontrol advisor – 控制顾问程序

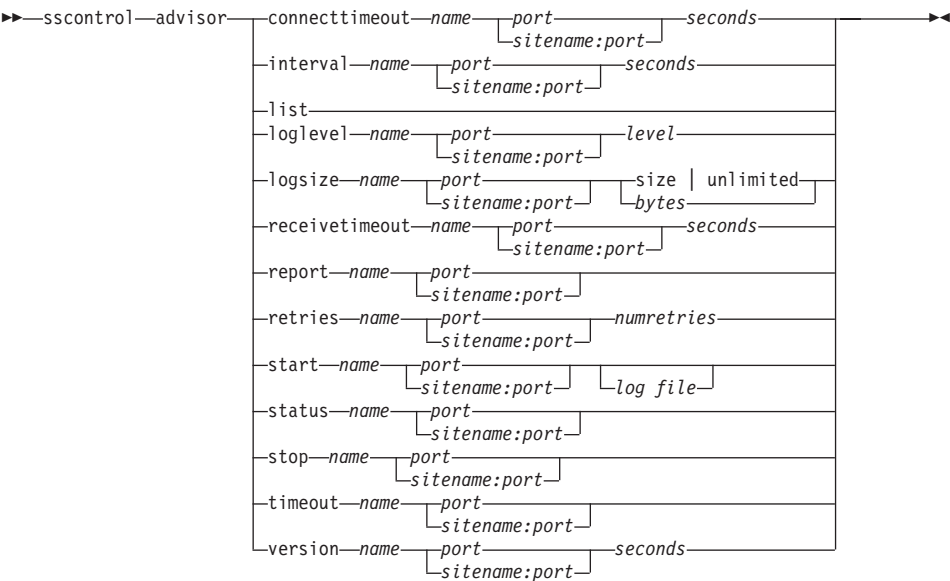

connecttimeout

设置报告连接服务器失败之前顾问程序等待的时间。要获取更多的信息，请参阅第 177 页的『服务器的顾问程序连接超时和接收超时』。

name

顾问程序的名称。可能的值包含 **http**、**https**、**ftp**、**ssl**、**smtp**、**imap**、**pop3**、**ldap**、**nnntp**、**telnet**、**connect**、**ping**、**WLM** 和 **WTE**。定制顾问程序的名称格式为 **xxxx**，其中 **ADV_xxxx** 是实现定制顾问程序的类名。

port

顾问程序正在监视的端口号。

seconds

报告连接服务器已失败之前，顾问程序等待时间的正整数（以秒表示）。缺省值是为顾问程序间隔指定的值的 3 倍。

interval

设置顾问程序向服务器查询信息的频率。

seconds

表示向服务器询问状态的间隔秒数的一个正整数。缺省值是 7 秒。

list

显示当前向管理器提供信息的顾问程序列表。

loglevel

设置顾问程序日志的记录级别。

level

级别数 (0-5)。缺省值是 1。数字越大，写到顾问程序日志的信息越多。可能的值是：

- 0 表示无
- 1 表示最小
- 2 表示基本
- 3 表示中等
- 4 表示高级
- 5 表示详细

logsize

设置顾问程序日志的最大大小。当您设置日志文件的最大大小后，文件会回绕；当文件达到指定大小时，后续条目将覆盖先前的日志条目。不能将日志大小设置为小于当前日志大小。日志条目带有时间戳记，以便您可以识别写入它们的顺序。设置的日志级别越高，选择日志大小时越要仔细，因为当记录处于较高级别时可能会很快地溢出空间。

size / unlimited

顾问程序日志文件的最大大小（以字节为单位）。您可以指定大于 0 的正数，也可以是 **unlimited**。被覆盖之前，日志文件可能还没有完全到达最大大小，因为日志条日本身大小也不同。缺省值是 1 MB。

receivetimeout

设置报告从服务器接收失败之前顾问程序等待的时间。要获取更多的信息，请参阅第 177 页的『服务器的顾问程序连接超时和接收超时』。

seconds

报告从服务器接收已失败之前，表示顾问程序等待时间的正整数（以秒计）。缺省值是为顾问程序间隔指定的值的 3 倍。

report

显示顾问程序的状态报告。

retries

在标记服务器当机之前，顾问程序可进行的重试数。

numretries

大于或等于 0 的整数。建议该值不要大于 3。如果未配置重试关键字，则重试数将缺省为 0。

start

启动顾问程序。每个协议都有对应的顾问程序。缺省端口是：

顾问程序名称	协议	端口
Connect	n/a	用户定义的
db2	private	50000
ftp	FTP	21
http	HTTP	80
https	SSL	443
imap	IMAP	143
ldap	LDAP	389
nntp	NNTP	119
PING	PING	0
pop3	POP3	110
smtp	SMTP	25
ssl	SSL	443
telnet	Telnet	23

name

顾问程序名称。

sitename:port

站点名值在顾问程序命令上是可选的；然而，端口值是必需的。如果站点名值未指定，则顾问程序在所有可用的配置站点名上启动运行。如果您指定站点名，顾问程序仅为您指定的站点名启动运行。附加的站点名由加号（+）分开。

log file

记录管理数据的文件名。日志中的每条记录都带有时间戳记。

缺省文件是 *advisorname_port.log*，例如，**http_80.log**。要更改存储日志文件的目录，请参阅第 251 页的『更改日志文件路径』。

对于每个站点名，您仅可以启动一个顾问程序。

status

显示顾问程序的当前状态和所有全局值的缺省值。

stop

停止顾问程序。

timeout

设置管理器认为来自顾问程序的信息有效的秒数。如果管理器发现顾问程序信息比超时期还要旧，则管理器将不再使用该信息来确定顾问程序正监视的端口上的服务器的权值。此超时的例外是在顾问程序已经通知管理器特定的服务器已当机时。管理器将使用有关此服务器的信息，即使顾问程序信息已经超时。

seconds

表示秒数的正数或 **unlimited**。缺省值是 **unlimited**。

version

显示顾问程序的当前版本。

示例

- 要设置报告连接服务器失败之前，HTTP 顾问程序（端口为 80）等待的时间（30 秒）：

```
sscontrol advisor connecttimeout http 80 30
```

- 要将 FTP 顾问程序（端口为 21）间隔设置为 6 秒：

```
sscontrol advisor interval ftp 21 6
```

- 要显示当前提供信息给管理器的顾问程序列表：

```
sscontrol advisor list
```

该命令产生类似于下列的输出：

ADVISOR	SITENAME:PORT	TIMEOUT

http	80	unlimited
ftp	21	unlimited

- 要将 mysite 的站点名的 http 顾问程序日志的日志级别更改为 0，以提高性能：
- 要更改 myxite 的站点名的 ftp 顾问程序日志大小为 5000 字节：
- 要设置报告从服务器接收失败之前，HTTP 顾问程序（端口为 80）的等待时间（60 秒）：

```
sscontrol advisor loglevel http mysite:80 0
```

```
sscontrol advisor logsize ftp mysite:21 5000
```

```
sscontrol advisor receivetimeout http 80 60
```

- 要显示 ftp 顾问程序（端口为 21）的状态报告：

```
sscontrol advisor report ftp 21
```

该命令产生类似于下列的输出：

顾问程序报告:

顾问程序名称 http
端口号 80

站点名 mySite
服务器地址 9.67.129.230
负载 8

- 要启动带有 ftpadv.log 文件的顾问程序:

```
sscontrol advisor start ftp 21 ftpadv.log
```

- 要显示与 http 顾问程序关联的值的当前状态:

```
sscontrol advisor status http 80
```

该命令产生类似于下列的输出:

顾问程序状态:

间隔 (秒) 7
超时 (秒) Unlimited
连接超时 (秒) 21
接收超时 (秒) 21
顾问程序日志文件名 Http_80.log
日志级别 1
最大日志大小 (字节) Unlimited
重试数 0

- 要停止端口 80 的 http 顾问程序:

```
sscontrol advisor stop http 80
```

- 要将顾问程序信息的超时值设置为 5 秒:

```
sscontrol advisor timeout ftp 21 5
```

- 要查找 ssl 顾问程序的当前版本号:

```
sscontrol advisor version ssl 443
```

sscontrol file - 管理配置文件

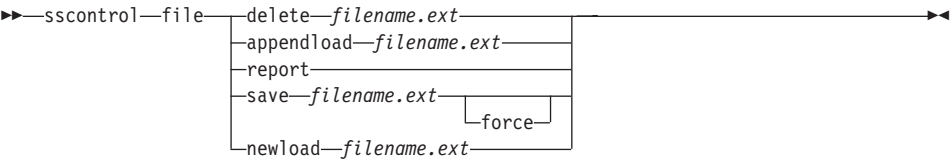

delete

删除文件。

file.ext

一个配置文件。

文件扩展名 (.ext) 可以是任何您想用的名称并且是可选的。

appendload

将配置文件附加到当前配置文件并装入站点选择器。

report

有关一个或多个可用文件的报告。

save

将站点选择器的当前配置保存到文件。

注：文件保存到下列目录并从这些目录装入：

- AIX、Linux 和 Solaris: **/opt/ibm/edge/lb/servers/configurations/ss**
- Windows 2000: **c:\Program Files\ibm\edge\lb\servers\configurations\component**

force

要将您的文件保存到名称相同的现有文件，在保存新文件之前使用 **force** 以删除现有文件。如果您不使用 **force** 选项，现有文件不会被覆盖。

newload

将新配置文件装入站点选择器。新配置文件将替换当前配置。

示例

- 要删除文件:
`sscontrol file delete file3`
文件 (file3) 被删除。
- 要装入新配置文件，以替换当前配置:

```
sscontrol file newload file1.sv
```

文件 (file1.sv) 装入 Dispatcher。

- 要将配置文件附加到当前配置并装入:

```
sscontrol file appendload file2.sv
```

文件 (file2.sv) 附加到当前配置并装入。

- 要查看文件 (指先前已保存的文件) 的报告:

```
sscontrol file report
```

文件报告:

```
file1.save
```

```
file2.sv
```

```
file3
```

- 要将您的配置保存到名为 file3 的文件中:

```
sscontrol file save file3
```

配置保存到文件 (file3)。

sscontrol help - 显示或打印此命令的帮助

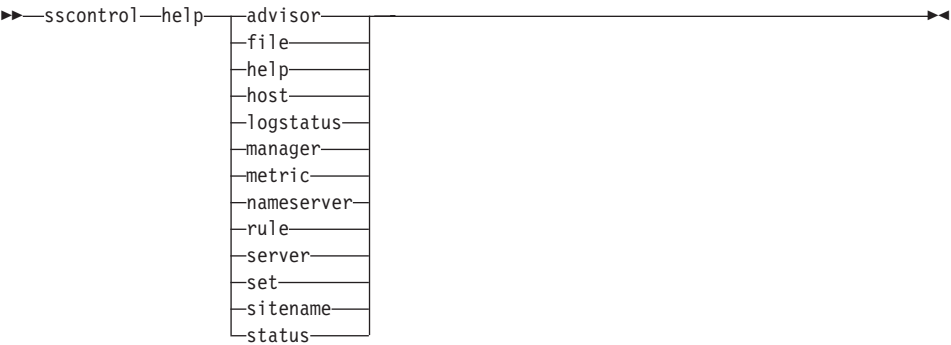

示例

- 要获取关于 sscontrol 命令的帮助:

sscontrol help

该命令产生类似于下列的输出:

HELP 命令参数:

用法: help <help option>

示例: help name

help	- 打印完整的帮助文本
advisor	- 关于 advisor 命令的帮助
file	- 关于 file 命令的帮助
host	- 关于 host 命令的帮助
manager	- 关于 manager 命令的帮助
metric	- 关于 metric 命令的帮助
sitename	- 关于 sitename 命令的帮助
nameserver	- 关于 nameserver 命令的帮助
rule	- 关于 rule 命令的帮助
server	- 关于 server 命令的帮助
set	- 关于 set 命令的帮助
status	- 关于 status 命令的帮助
logstatus	- 关于 logstatus 命令的帮助

< > 内的参数是变量。

- 有时帮助显示使用 | 分隔选项的变量的选项:

logsize <number of bytes | unlimited>

- 设置记录到日志文件中的最大字节数

sscontrol logstatus - 显示服务器日志设置

►—sscontrol—logstatus—◄◄

logstatus

显示服务器日志设置（日志文件名、日志记录级别和日志大小）。

sscontrol manager - 控制管理器

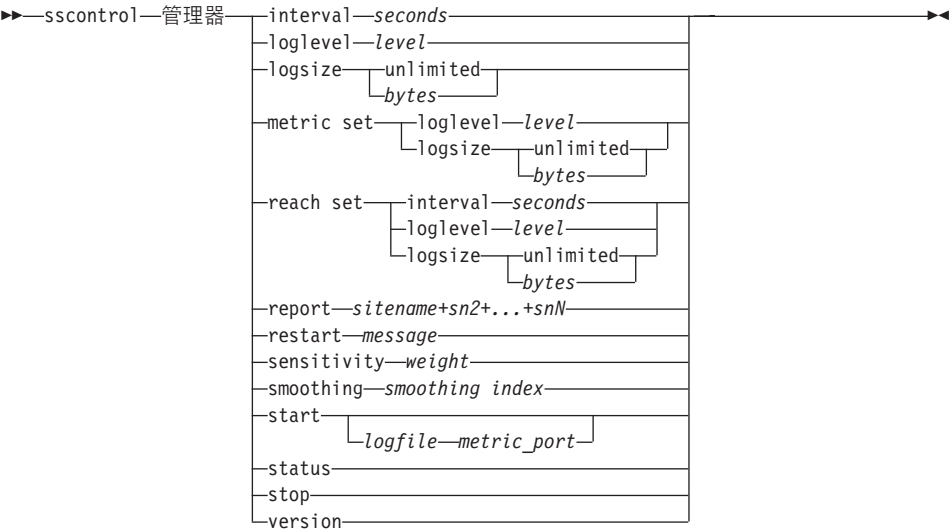

interval

设置管理器更新服务器权值的频率。

seconds

表示管理器更新权值的频率的正数（以秒计）。缺省值是 2。

loglevel

设置管理器日志的记录级别。

level

级别数（0-5）。数字越高，表示写入管理器日志的信息越多。缺省值是 1。可能的值是：

- 0 表示无
- 1 表示最小
- 2 表示基本
- 3 表示中等
- 4 表示高级
- 5 表示详细

logsize

设置管理器日志的最大大小。当设置日志文件的最大大小后，文件会回绕；当文件达到指定的大小时，后续条目将从文件顶部开始写，覆盖先前的日志条目。不能将日志大小设置为小于当前日志大小。日志条目带有时间戳记，

以便您可以识别写入它们的顺序。设置的日志级别越高，选择日志大小时越要仔细，因为当记录处于较高级别时可能会很快地溢出空间。

bytes

管理器日志文件的最大大小（以字节为单位）。您可以指定大于 0 的正数，也可以是 **unlimited**。被覆盖之前，日志文件可能还没有完全到达最大大小，因为日志条目本身大小也不同。缺省值是 1 MB。

metric set

为度量监视器日志设置 **loglevel** 和 **logsize**。loglevel 是度量监视器日志记录级别（0 - 无、1 - 最小、2 - 基本、3 - 中等、4 - 高级或 5 - 详细）。缺省 loglevel 是 1。logsize 是将记录到度量监视器日志文件中的最大字节数。您可以设置大于零的正数或 **unlimited**。缺省 logsize 是 1。

reach set

设置到达顾问程序的间隔、日志级别、日志大小。

report

显示统计信息快照报告。

sitename

您希望在报告中显示的站点名。这是客户机将请求的不可解析的主机名。站点名必须是全限定的域名。

注：附加的站点名由加号（+）分开。

restart

重新启动所有（未当机的）服务器以规格化权值（最大权值的 1/2）。

message

要写入管理器日志文件的消息。

sensitivity

设置权值更新的最小灵敏度。此设置定义何时管理器应该为服务器更改其基于外部信息的权值。

weight

一个从 0 到 100 的，用作权值百分比的数字。缺省 5 创建最小灵敏度 5%。

smoothing

设置指数，它平滑负载平衡时的权值变化。网络条件更改时，较高的平滑指数导致服务器权值更改明显地较少。较低的平滑指数将使服务器权值的更改明显地较多。

index

正的浮点数。缺省值是 1.5。

start

启动管理器。

log file

记录管理器数据的文件名。日志中的每条记录都带有时间戳记。

缺省文件安装在 **logs** 目录中。请参阅第 455 页的附录 C,『样本配置文件』。
要更改日志文件所在的目录,请参阅第 251 页的『更改日志文件路径』。

metric_port

度量服务器用于报告系统负载的端口。如果指定度量端口,则必须指定日志文件名。缺省度量端口是 10004。

status

显示管理器的当前状态和所有全局值的缺省值。

stop

停止管理器。

version

显示管理器的当前版本。

示例

- 要将管理器更新间隔设置为每 5 秒:
`sscontrol manager interval 5`
- 要将日志记录的级别设置为 0 以提高性能:
`sscontrol manager loglevel 0`
- 要将管理器日志大小设置为 1,000,000 个字节:
`sscontrol manager logsize 1000000`
- 要获取管理器的统计信息快照:
`sscontrol manager report`

该命令产生类似于下列的输出:

服务器	状态
9.67.129.221	ACTIVE
9.67.129.213	ACTIVE
9.67.134.223	ACTIVE

管理器报告图注	
CPU	CPU 负载
MEM	内存负载
SYS	系统度量
NOW	当前权值
NEW	新权值
WT	权值

mySite	WEIGHT	CPU 49%	MEM 50%	PORT 1%	SYS 0%					
	NOW	NEW	WT	LOAD	WT	LOAD	WT	LOAD	WT	LOAD
9.37.56.180	10	10	-99	-1	-99	-1	-99	-1	0	0
TOTALS:	10	10		-1		-1		-1		0

ADVISOR	SITENAME:PORT	TIMEOUT
http	80	unlimited

- 重新启动所有服务器以规格化权值并将消息写入管理器日志文件:
sscontrol manager restart Restarting the manager to update code

该命令产生类似于下列的输出:

320-14:04:54 重新启动管理器以更新代码

- 要将权值更改的灵敏度设置为 10:
sscontrol manager sensitivity 10
- 要将平滑指数设置为 2.0:
sscontrol manager smoothing 2.0
- 要启动管理器并指定日志文件名为 ndmgr.log (不能设置路径):
sscontrol manager start ndmgr.log
- 要显示与管理器关联的值的当前状态:
sscontrol manager status

该命令产生类似于以下示例的输出。

管理器状态:

=====

度量端口.....	10004
管理器日志文件名.....	manager.log
管理器日志级别.....	1
最大管理器日志大小 (字节)	unlimited
灵敏度级别.....	5
平滑指数.....	1.5
更新间隔 (秒)	2
权值刷新周期.....	2
到达日志级别.....	1
最大到达日志大小 (字节)	unlimited
到达更新间隔 (秒)	7

- 要停止管理器:

`sscontrol manager stop`

- 要显示管理器的当前版本号:

`sscontrol manager version`

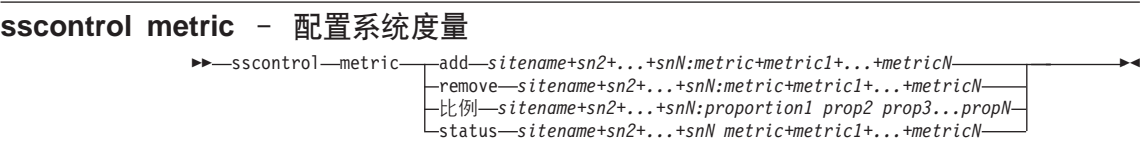

- add**
添加指定的度量。
- sitename*
配置的站点名。附加的站点名由加号（+）分开。
- metric*
系统度量名称。这必须是度量服务器的 script 目录中的可执行文件或脚本文件的名称。
- remove**
除去指定的度量。
- proportions**
当它们组合到服务器的单个系统负载中时，比例确定每个度量与其余比较的重要性。
- status**
显示此度量的当前服务器值。

示例

- 要添加系统度量:
sscontrol metric add site1:metric1
- 要设置有两个系统度量的站点名的比例:
sscontrol metric proportions site1 0 100
- 要显示与指定度量关联的值的当前状态:
sscontrol metric status site1:metric1

该命令产生类似于下列的输出:

度量状态:

站点名 site1
度量名称 metric1
度量比例 50
服务器 9.37.56.100
度量数据 -1

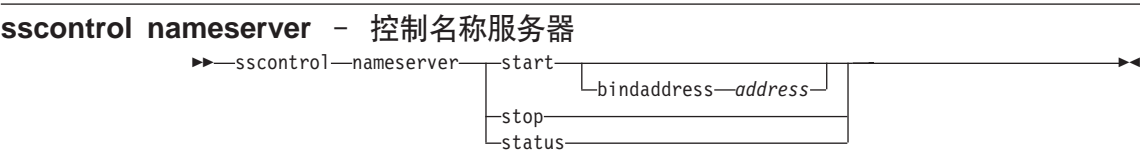

start
启动名称服务器。

bindaddress
启动约束到指定地址的名称服务器。名称服务器仅响应到此地址的请求。

address
站点选择器框上配置的地址（IP 或符号）。

stop
停止名称服务器。

status
显示名称服务器的状态。

sscontrol rule – 配置规则

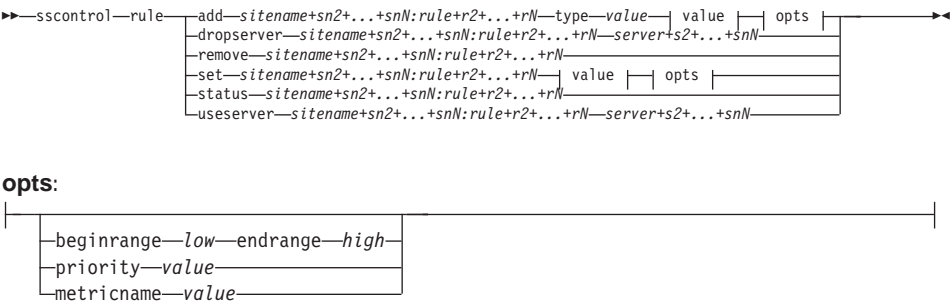

opts:

add

添加此规则到站点名。

sitename

这是客户机将请求的不可解析的主机名。站点名必须是全限定的域名。附加的站点名由加号 (+) 分开。

rule

为规则选择的名称。此名称可以包含任何字母数字字符、下划线、连字号或句点。它可为 1 至 20 个字符并且不能包含任何空格。

注：附加的规则由加号 (+) 分隔。

type

规则类型。

type

type 的选项有：

ip 此规则基于客户机 IP 地址。

metricall

此规则基于服务器设置集中的所有服务器的当前度量值。

metricavg

此规则基于服务器集中的所有服务器的当前度量平均值。

time 此规则基于时间。

true 此规则总是为真。将它视为编程逻辑中的 else 语句。

beginrange

用于确定规则是否为真的范围中的较小值。

low

取决于规则类型。值的类别及其缺省值在此按规则类型列出：

ip 客户机地址，可以是符号名或以点分十进制格式。缺省值是 0.0.0.0。

time 整数。缺省值是 0，表示午夜。

metricall
整数。缺省值是 100。

metricavg
整数。缺省值是 100。

endrange

用于确定规则是否为真的范围中的较大值。

high

取决于规则类型。值的类别及其缺省值在此按规则类型列出：

ip 客户机地址，可以是符号名或以点分十进制格式。缺省值为 255.255.255.254。

time 整数。缺省值是 24，表示午夜。

注：当指定时间间隔的开始范围和结束范围时，注意每个值必须为整数，仅代表该时间的小时部分；小时内的部分没有指定。因此，要指定一个小时 - 例如 3:00 至 4:00 am - 可以指定开始范围为 **3** 而结束范围也为 **3**。这将指定 3:00 开始至 3:59 结束期间的所有时间。指定开始范围为 **3** 和结束范围为 **4** 将包括从 3:00 到 4:59 的两个小时时间段。

metricall
整数。缺省值为 2 的 32 次幂减 1。

metricavg
整数。缺省值为 2 的 32 次幂减 1。

priority

复查规则的顺序。

level

整数。如果您不指定添加的第一个规则的优先级，站点选择器将它缺省设置为 1。以后添加的规则，按缺省情况，其优先级将计算为 10 + 任何现有规则的当前最低优先级。例如，假设有一个优先级为 30 的现有规则。您添加一个新的规则并将其优先级设置为 25（它的优先级高于优先级 30）。然后添加第三个没有设置优先级的规则。则第三个规则的优先级计算为 40（30 + 10）。

metricname

规则的测量度量名称。

dropserver

从规则集除去服务器。

server

TCP 服务器的 IP 地址，可以是符号名也可以点分十进制格式。

注：附加的站点名由加号（+）分开。

remove

除去一个或多个规则，二者之间由加号分开。

set

为此规则设置值。

status

显示一个或多个规则的所有值。

useserver

将服务器插入规则集。

示例

- 要添加一个总是为真的规则，不要指定开始范围或结束范围：
`sscontrol rule add sitename:rulename type true priority 100`
- 要创建禁止访问某个 IP 地址范围的规则，在这中以“9”开始的情况下：
`sscontrol rule add sitename:rulename type ip b 9.0.0.0 e 9.255.255.255`
- 创建一个规则，该规则将指定从上午 11:00 至下午 3:00 期间使用一个给定的服务器：
`sscontrol rule add sitename:rulename type time beginrange 11 endrange 14`
`sscontrol rule useserver sitename:rulename server05`

sscontrol server - 配置服务器

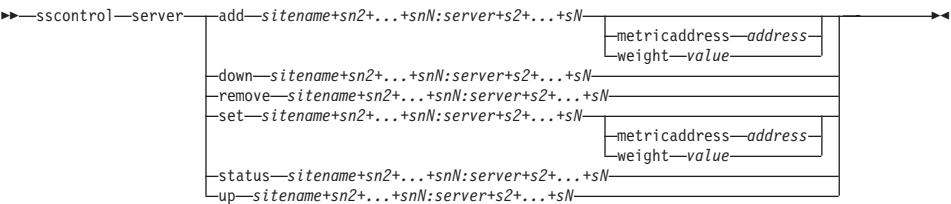

add

添加此服务器。

sitename

这是客户机请求的不可解析的主机名。站点名必须是全限定的域名。附加的站点名由加号（+）分开。

server

TCP 服务器的 IP 地址，可以是符号名也可以点分十进制格式。

注：附加的服务器由加号（+）分隔。

metricaddress

度量服务器的地址。

address

服务器的地址，可以是符号名也可以点分十进制格式。

weight

一个从 0 到 100 的数（不能超过指定的站点名的最大权值范围值），其表示此服务器的权值。设置权值为零将防止任何新的请求发送到该服务器。缺省值是指定的站点名的最大权值范围值的 1/2。如果管理器正在运行，此设置将很快被覆盖。

value

服务器权值。

down

标记此服务器当机。此命令防止任何其它请求被解析到该服务器。

remove

除去此服务器。

set

为此服务器设置值。

status

显示服务器的状态。

up 将此服务器标记为运行。站点选择器现在将把新的请求解析到该服务器。

示例

- 要将位于 27.65.89.42 的服务器添加到站点名 site1:
`sscontrol server add site1:27.65.89.42`
- 要将位于 27.65.89.42 的服务器标记为当机:
`sscontrol server down site1:27.65.89.42`
- 要除去位于 27.65.89.42 的服务器的所有站点名:
`sscontrol server remove :27.65.89.42`
- 要将位于 27.65.89.42 的服务器标记为运行:
`sscontrol server up site1:27.65.89.42`

sscontrol set - 配置服务器日志

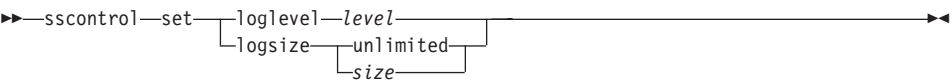

loglevel

ssserver 记录其活动的级别。

level

loglevel 的缺省值是 0。可能的值是:

- 0 表示无
- 1 表示最小
- 2 表示基本
- 3 表示中等
- 4 表示高级
- 5 表示详细

logsize

记录到日志文件中的最大字节数。

size

logsize 的缺省值是 1 MB。

sscontrol sitename - 配置站点名

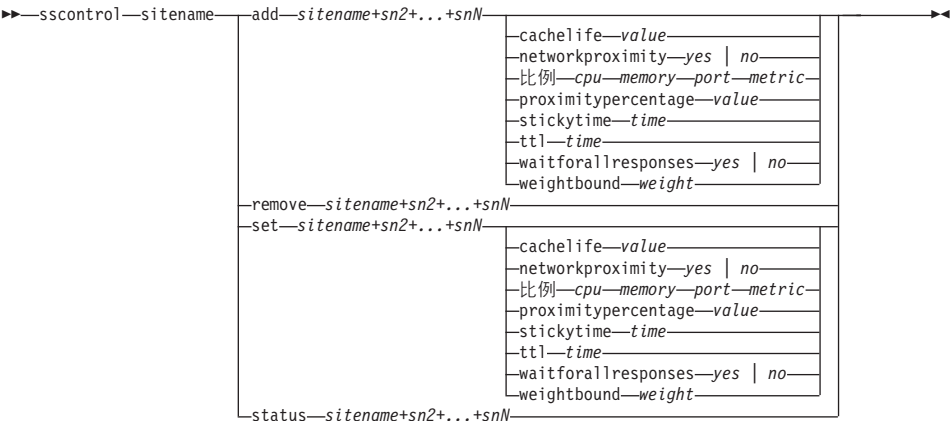

add

添加新站点名。

sitename

客户机请求的不能解析的主机名。附加的站点名由加号（+）分开。

cachelife

接近响应的总时间将是有效的并保存在高速缓存中。缺省值为 1800。请参阅第 119 页的『使用网络接近功能』，以获取更多信息。

value

表示接近响应在高速缓存中有效和保存的秒数的正数。

networkproximity

确定每个服务器的网络接近于请求客户机。在负载平衡判定中使用此接近响应。设置接近为开或关。请参阅第 119 页的『使用网络接近功能』，以获取更多信息。

value

此选项为是或否。缺省值是否，其意味着网络接近关闭。

proportions

设置 cpu、内存、端口（来自任何顾问程序的信息），和由管理器使用的度量服务器的系统度量的重要比例，以设置服务器权值。这些值的每个都以总计百分比表示，该总计总为 100。

cpu 每个负载平衡的服务器上使用的 CPU 的百分率（从度量服务器代理程序输入）。

memory

每个负载平衡的服务器上使用的内存的百分率（从度量服务器代理程序输入）

port 在端口上侦听的顾问程序的输入。

system 来自度量服务器的输入。

proximitypercentage

设置接近响应与服务器的健康状态（管理器权值）的重要性。请参阅第 119 页的『使用网络接近功能』，以获取更多信息。

value

缺省值是 50。

stickytime

客户机将接收首个请求先前返回的相同服务器标识期间的间隔。粘性时间的缺省值是 0，其表示该站点名是无粘性的。

time

一个正的非零数字，表示客户机为先前返回的第一个请求接收相同的服务器标识期间经过的秒数。

ttl 设置存活的时间。这表明另一个名称服务器多久将高速缓存解析的响应。缺省值是 5。

value

表示名称服务器将高速缓存解析的响应的秒数的正数。

waitforallresponses

设置响应客户机请求之前，是否等待来自服务器的所有接近响应。请参阅第 119 页的『使用网络接近功能』，以获取更多信息。

value

此选项为是或否。缺省值为是。

weightbound

表示可以设置给此站点名上的服务器的最大权值的数字。对于个别服务器使用 **server weight** 可以重设站点名设置的权值范围值。站点名权值范围的缺省值是 20。

weight

权值范围的值。

set

设置站点名的特性。

remove

除去此站点名。

status

显示特定站点名的当前状态。

示例

- 要添加站点名:
`sscontrol sitename add 130.40.52.153`
- 要打开网络接近:
`sscontrol sitename set mySite networkproximity yes`
- 要设置高速缓存生命周期为 1900000 秒:
`sscontrol sitename set mySite cachelife 1900000`
- 要设置接近比例为 45:
`sscontrol sitename set mySite proximitypercentage 45`
- 要设置站点名响应之前不等待所有响应:
`sscontrol sitename set mySite waitforallresponses no`
- 要设置存活的时间为 7 秒:
`sscontrol sitename set mySite ttl 7`
- 要分别设置 CpuLoad、MemLoad、端口和系统度量的重要比例:
`sscontrol sitename set mySite proportions 50 48 1 1`
- 要除去站点名:
`sscontrol sitename remove 130.40.52.153`
- 要显示站点名 mySite 的状态:
`sscontrol sitename status mySite`

该命令产生类似于下列的输出:

站点名状态:

```
-----  
站点名 ..... mySite  
权值范围 ..... 20  
TTL ..... 5  
粘性时间 ..... 0  
服务器数 ..... 1  
CpuLoad 给定比例 ..... 49  
MemLoad 给定比例 ..... 50  
端口给定比例 ..... 1  
系统度量给定比例 ..... 0  
顾问程序运行端口 ..... 80  
使用接近 ..... N
```

示例

- 要查看正在运行什么，输入：
sscontrol status

该命令产生类似于下列的输出：

名称服务器已启动。
管理器已启动。

ADVISOR	SITENAME:PORT	TIMEOUT
http	80	unlimited

第 28 章 Cisco CSS 控制器的命令参考

本附录描述如何使用 Cisco CSS 控制器的以下 **ccocontrol** 命令:

- 第 398 页的『ccocontrol consultant - 配置和控制咨询器』
- 第 401 页的『ccocontrol controller - 管理控制器』
- 第 403 页的『ccocontrol file - 管理配置文件』
- 第 405 页的『ccocontrol help - 显示或打印此命令的帮助』
- 第 406 页的『ccocontrol highavailability - 控制可用性』
- 第 410 页的『ccocontrol metriccollector - 配置度量收集器』
- 第 412 页的『ccocontrol ownercontent - 控制所有者名称和内容规则』
- 第 416 页的『ccocontrol service - 配置服务』

您可以通过输入参数特有的字母，以使用 ccocontrol 命令参数的缩写版本。例如，要获取有关文件保存命令的帮助，您可以输入 **ccocontrol he f** 来替代 **ccocontrol help file**。

要获取 ccocontrol 命令提示符：输入 **ccocontrol**。

要结束命令行界面：输入 **exit** 或 **quit**。

注：您必须对所有命令参数值使用英文字符。唯一的例外是主机名（用于服务器命令中）和文件名（用于文件命令中）。

cococontrol consultant - 配置和控制咨询器

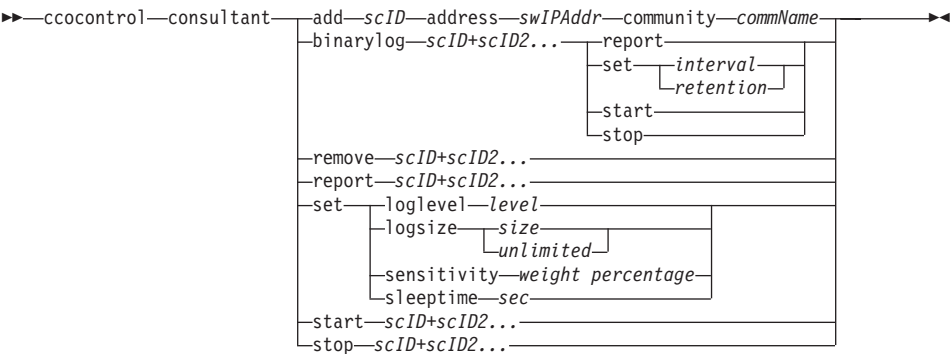

add
添加交换机咨询器。

scID (switchConsultantID)
用户定义的引用咨询器的字符串。

address
咨询器对其提供权值的 Cisco CSS 交换机 IP 地址。

swIPAddr (switchIPAddress)
交换机的点分十进制地址。

community
SNMP 中用于获取和设置与 Cisco CSS 交换机通信的名称。

commName
Cisco CSS 交换机的读 / 写共用名。

binarylog
控制咨询器的二进制日志记录。

report
报告二进制日志记录的特征。

set
设置信息写入二进制日志的频率（以秒为单位）。二进制日志记录功能允许配置中定义的每个服务的服务信息存储在二进制日志文件中。只有自上一个记录写到日志以来，经过了指定的日志间隔秒数后，此信息才被写入日志中。缺省二进制日志记录间隔是 60。

interval
设置二进制日志中的条目间的秒数。

retention

设置保留二进制日志文件的小时数。

start

启动二进制日志记录。

stop

停止二进制日志记录。

remove

除去交换机咨询器。

report

报告交换机咨询器的特征。

set

设置交换机咨询器的特征。

loglevel

设置交换机咨询器记录活动的级别。缺省值是 1。

level

级别数从 0 到 5。缺省值是 1。可能的值是：

- 0 = 无
- 1 = 最小
- 2 = 基本
- 3 = 中等
- 4 = 高级
- 5 = 详细

logsize

设置记录到日志文件中的最大字节数。缺省值是 1048576。当设置日志文件的最大大小后，文件会回绕；当文件达到指定的大小时，后续条目将从文件顶部开始写，覆盖先前的日志条目。不能将日志大小设置为小于当前日志大小。日志条目带有时间戳记，以便您可以识别写入它们的顺序。设置的日志级别越高，选择日志大小时越要仔细，因为当记录处于较高级别时可能会很快地溢出空间。

size

记录到咨询器日志中的最大字节数。可以指定大于零的正数，或字 **unlimited**。覆盖之前，日志文件可能还没有完全到达最大大小，因为日志条目本身大小也不同。

sensitivity

表明要使权值更改，在旧权值与新权值之间必须发生的更改量。新权值和旧权值之间的差异必须大于要更改的权值的灵敏度百分率。有效范围是 0 到 100；缺省值是 5。

weight percentage

一个从 0 到 100 的整数，表示灵敏度值。

sleeptime

设置在两个权值设置周期期间的休眠秒数。缺省值是 7 秒。

sec

一个整数，表示休眠时间（以秒为单位）。有效范围从 0 到 2,147,460。

start

开始收集度和设置权值。

stop

停止收集度和设置权值。

示例

- 要添加交换机标识为 sc1、IP 地址为 9.37.50.17 以及共用名是 comm1 的交换机咨询器：

```
cococontrol consultant add sc1 address 9.37.50.17 community comm2
```

- 要启动二进制日志记录：

```
cococontrol consultant binarylog sc1 start
```

- 要查看交换机咨询器 sc1 的特征的报告：

```
cococontrol consultant report sc1
```

该命令产生类似于下列的输出：

```
Consultant sc1 connected to switch at 9.37.50.1:cn1
  咨询器已启动
  休眠时间      = 7
  灵敏度        = 5
  日志级别      = 5
  日志大小      = 1,048,576
  所有者内容：
    ownerContent oc1
```

- 要将 sc1 交换机标识的权值设置周期期间的休眠时间设置为 10 秒：

```
cococontrol consultant set sc1 sleeptime 10
```

- 要开始收集度量并开始设置咨询器标识为 sc1 的权值：

```
cococontrol consultant start sc1
```

cococontrol controller – 管理控制器

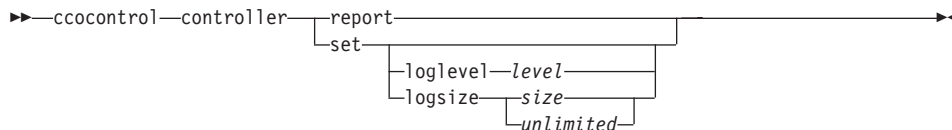

report

显示控制器的特征。版本信息显示为此报告的一部分。

set

设置控制器的特征。

loglevel

设置控制器记录活动的级别。缺省值是 1。

level

级别数从 0 到 5。缺省值是 1。可能的值是：

- 0 = 无
- 1 = 最小
- 2 = 基本
- 3 = 中等
- 4 = 高级
- 5 = 详细

logsize

设置记录到日志文件中的最大字节数。缺省值是 1048576。当设置日志文件的最大大小后，文件会回绕；当文件达到指定的大小时，后续条目将从文件顶部开始写，覆盖先前的日志条目。不能将日志大小设置为小于当前日志大小。日志条目带有时间戳记，以便您可以识别写入它们的顺序。设置的日志级别越高，选择日志大小时越要仔细，因为当记录处于较高级别时可能会很快地溢出空间。

size / unlimited

记录到咨询器日志中的最大字节数。可以指定大于零的正数，或字 **unlimited**。覆盖之前，日志文件可能还没有完全到达最大大小，因为日志条目本身大小也不同。

示例

- 要显示有关控制器的报告：
cococontrol controller report

该命令产生类似于下列的输出:

控制器报告:

```
-----  
版本 . . . . . 版本: 05.00.00.00 - 03/21/2002-09:49:57-EST  
日志记录级别. . . . . 1  
日志大小. . . . . 1048576  
配置文件. . . . . config1.xml
```

咨询器:

Consultant consult1 -Started

- 要将日志记录级别设置为零以提高性能:
ccocontrol set loglevel 0
- 要将控制器日志大小设置为 1,000,000 字节:
ccocontrol controller set logsize 1000000

cococontrol file – 管理配置文件

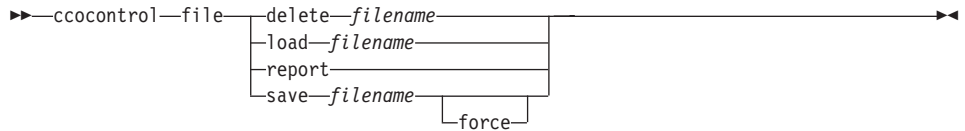

delete

删除指定的配置文件。

filename

一个配置文件。文件扩展名必须是 .xml。如果不指定此扩展名，将假设它。

load

装入存储在指定文件中的配置。

注：装入一个文件，将存储在该文件中的配置附加到运行的配置中。如果您要装入新配置，您必须在装入文件前停止并重新启动服务器。

report

列出配置文件。

save

将当前配置保存到指定的文件。

注：文件保存到下列目录并从这些目录装入：

- AIX: **/opt/ibm/edge/lb/servers/configurations/cco**
- Linux: **/opt/ibm/edge/lb/servers/configurations/cco**
- Solaris: **/opt/ibm/edge/lb/servers/configurations/cco**
- Windows 2000:

安装（缺省）目录：**c:\Program
Files\ibm\edge\lb\servers\configurations\cco**

force

保存到现有文件。

示例

- 要删除名为 file1 的文件:
`cococontrol file delete file1`
- 要将文件中的配置附加到当前配置:
`cococontrol file load config2`
- 要查看您先前已保存的文件报告:

```
ccocontrol file report
```

该命令产生类似于下列的输出:

文件报告:

file1.xml

file2.xml

file3.xml

- 要将您的配置文件保存到名为 config2.xml 的文件中:

```
ccocontrol file save config2
```

cococontrol help - 显示或打印此命令的帮助

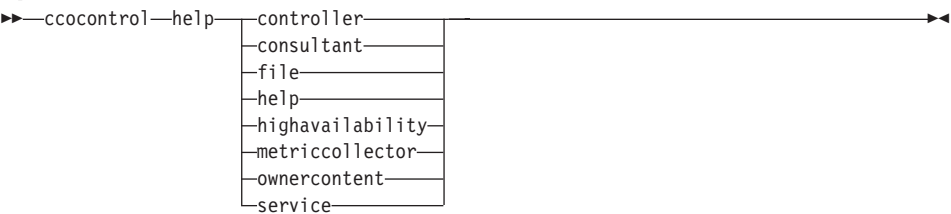

示例

- 要获取有关 cococontrol 命令的帮助，输入：

cococontrol help

该命令产生类似于下列的输出：

以下命令可用：

- | | |
|------------------|------------|
| controller | - 运行控制器 |
| consultant | - 运行交换机咨询器 |
| file | - 运行配置文件 |
| help | - 运行帮助 |
| highavailability | - 运行高可用性 |
| metriccollector | - 运行度量收集器 |
| ownerContent | - 运行所有者内容 |
| service | - 运行服务 |

- 以下符号在联机帮助语法中使用：

- < > 花括号括起参数或一个字符序列。
 - [] 方括号括起任选项。
 - | 竖线分隔方括号和大括号内的候选项。
 - :
- 冒号是名称间的分隔符；例如， **consultant1:ownercontent1**。

cococontrol highavailability - 控制可用性

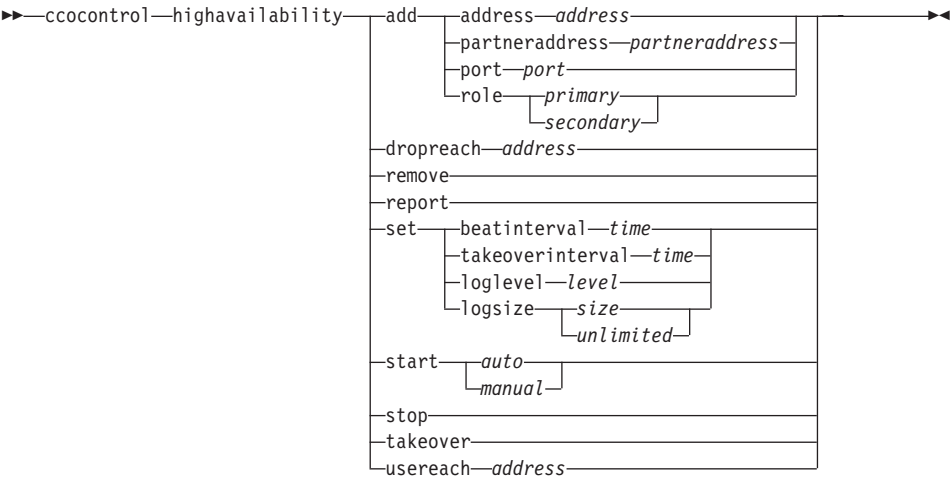

add
配置高可用性节点、伙伴和到达目标。

address
接收工作频率的地址。

address
高可用性节点的点分十进制地址。

partneraddress
发送工作频率所达的地址。这是在伙伴节点上配置的点分十进制 IP 地址或主机名。此地址用于与伙伴高可用性机器通信。

address
伙伴的点分十进制 IP 地址。

port
用于与伙伴通信的端口。缺省值是 12345。

port
端口号。

role
高可用性角色。

primary / secondary
主或次角色。

dropreach
从高可用性条件除去此到达目标。

address

到达目标的点分十进制 IP 地址。

remove

从高可用性配置除去节点、伙伴和到达目标。在使用此命令之前必须停止高可用性。

report

显示高可用性信息。

set

设置高可用性特征。

beatinterval

设置发送工作频率到伙伴的频率（以毫秒为单位）。缺省值是 500。

time

表示频率间隔时间（以毫秒为单位）的正整数。

takeoverinterval

设置在接管之前必须经过（在此期间不接收工作频率）的时间量（以毫秒为单位）。缺省值是 2000。

time

表示接管间隔时间（以毫秒为单位）的正整数。

loglevel

设置记录活动的级别。缺省值是 1。

level

级别数从 0 到 5。缺省值是 1。可能的值是：

- 0 = 无
- 1 = 最小
- 2 = 基本
- 3 = 中等
- 4 = 高级
- 5 = 详细

logsize

设置记录到高可用性日志文件中的最大字节数。缺省值是 1048576。当设置日志文件的最大大小后，文件会回绕；当文件达到指定的大小时，后续条目将从文件顶部开始写，覆盖先前的日志条目。不能将日志大小设置为小于当前日志大小。日志条目带有时间戳记，以便您可以识别写入它们的顺序。设置的日志级别越高，选择日志大小时越要仔细，因为当记录处于较高级别时可能会很快地溢出空间。

size / unlimited

记录到高可用性日志中的最大字节数。可以指定大于零的正数，或字 **unlimited**。覆盖之前，日志文件可能还没有完全到达最大大小，因为日志条目本身大小也不同。

start

开始使用高可用性。在使用此命令之前必须配置高可用性节点、伙伴和到达目标。

auto / manual

确定是使用自动还是手工恢复策略来启动高可用性。

stop

停止使用高可用性。

takeover

从活动高可用性节点获取控制。

usereach

将开始使用高可用性的到达目标地址。添加一个可被 ping 到的到达目标，以便高可用性伙伴可以确定其到达目标的可达性如何。

address

到达目标的点分十进制 IP 地址。

示例

- 要添加 IP 地址为 9.37.50.17，主角色位于 12345 端口，并且伙伴地址为 9.37.50.14 的高可用性节点：

```
cococontrol highavailability add  
address 9.37.50.17 role primary port 12345 partneraddress 9.37.50.14
```

- 要添加到到达目标地址 9.37.50.9:

```
cococontrol highavailability usereach 9.37.50.9
```

- 要除去到达目标地址 9.37.50.9:

```
cococontrol highavailability dropreach 9.37.50.9
```

- 要使用手工恢复策略启动高可用性:

```
cococontrol highavailability start manual
```

- 要获取高可用性的统计快照:

```
cococontrol highavailability report
```

该命令产生类似于下列的输出:

高可用性状态:

```
-----  
节点 . . . . . primary
```

节点地址 9.37.50.17
端口 12345
伙伴地址 9.37.50.14
恢复策略 manual
工作频率间隔 500
接管间隔 2000
状态 idle
子状态 unsynchronized

可达性状态: Node/Partner

未配置到达目标

ccocontrol metriccollector – 配置度量收集器

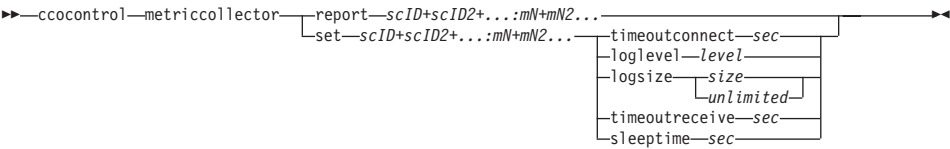

- report**
显示度量收集器的特征。
- scID (switch consultant ID)**
用户定义的引用咨询器的字符串。
- mN (metric name)**
标识提供或定制度量的名称。
- set**
设置度量收集器的特征。
- timeoutconnect**
设置度量收集器在报告连接失败之前等待的时间。

sec
表示度量收集器在报告连接服务已失败之前所等待的时间量（以秒为单位）的正整数。
- loglevel**
设置指定的咨询器记录活动的级别。缺省值是 1。

level
级别数。缺省值是 1。数字越大，写入咨询器日志的信息越多。可能的值是：
0 = 无
1 = 最小
2 = 基本
3 = 中等
4 = 高级
5 = 详细
- logsize**
设置记录到日志文件中的最大字节数。缺省值是 1048576。当设置日志文件的最大大小后，文件会回绕；当文件达到指定的大小时，后续条目将从文件顶部开始写，覆盖先前的日志条目。不能将日志大小设置为小于当前日志大

小。日志条目带有时间戳记，以便您可以识别写入它们的顺序。设置的日志级别越高，选择日志大小时越要仔细，因为当记录处于较高级别时可能会很快地溢出空间。

size / unlimited

记录到咨询器日志中的最大字节数。可以指定大于零的正数，或字 **unlimited**。覆盖之前，日志文件可能还没有完全到达最大大小，因为日志条目本身大小也不同。

timeoutreceive

设置咨询器在报告从服务接收失败之前等待的时间。

sec

表示咨询器在报告从服务接收已失败之前所等待的时间量（以秒为单位）的正整数。

sleeptime

设置度量收集器在度量收集周期期间的休眠时间（以秒为单位）。

表示休眠时间秒数的正整数。

示例

- 要查看度量收集器的特征的报告：

```
cococontrol metriccollector report sc1:http
```

该命令产生类似于下列的输出：

```
MetricCollector sc1:http
collected metric(s).... http
loglevel..... 5
logSize..... 1048576
sleepTimeSeconds..... 7
timeoutConnectSeconds.. 21
timeoutReceiveSeconds.. 21
```

- 要将 `timeoutconnect` 设置为 15 秒，并将 `sc1` 交换机咨询器和 `http` 度量的 `logsize` 设置为 `unlimited`：

```
cococontrol metriccollector set sc1:http timeoutconnect 15 logsize unlimited
```

cococontrol ownercontent - 控制所有者名称和内容规则

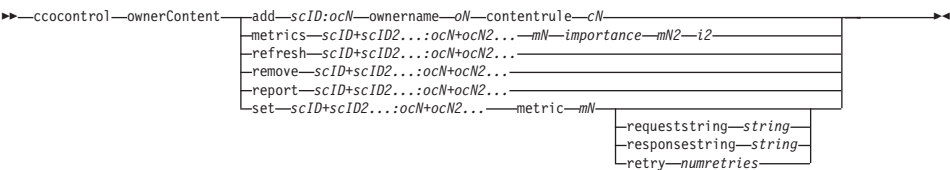

add
将所有者内容添加到指定的咨询器。

scID (switch consultant ID)
用户定义的表示咨询器的字符串。

OCName (ownercontent name)
用户定义的表示交换机上的所有者名称和内容规则的字符串。

ownername
在交换机上配置的名称，标识所有者配置。

oN (ownername)
无空格的唯一文本字符串。所有者名称必须与在 Cisco 交换机上指定的名称相同。

contentrule
在交换机上配置的名称，标识所有者的内容规则配置。

cN (contentname)
无空格的唯一文本字符串。内容名称必须与在 Cisco 交换机上指定的名称相同。

metrics
指定用于计算权值和每个度量重要性的度量集。重要性用总计的百分率表示。重要性值的和数必须总计为 100。度量可以是连接数据度量、应用程序顾问程序度量和度量服务器度量的任何组合。缺省是重要性为 50/50 的活动连接（activeconn）和连接率（connrate）度量。

mN (metricname)
标识将收集测量值以确定服务器权值的度量收集器名称。

以下是有效度量名称及其关联端口的列表。

顾问程序名称	协议	端口
connect	ICMP	12345
db2	private	50000
dns	DNS	53

顾问程序名称	协议	端口
ftp	FTP	21
http	HTTP	80
https	SSL	443
cachingproxy	HTTP（通过高速缓存代理）	80
imap	IMAP	143
ldap	LDAP	389
nntp	NNTP	119
ping	PING	0
pop3	POP3	110
smtp	SMTP	25
ssl	SSL	443
telnet	Telnet	23
WLM	private	10,007
activeconn	n/a	n/a
connrate	n/a	n/a
cpuload	n/a	n/a
memload	n/a	n/a

importance

表示此度量计算服务器权值的重要性的数（从 0 到 100）。

refresh

使用 Cisco CSS 交换机的配置刷新已配置的服务。

remove

除去所有者内容

report

报告所有者内容的特征。

set

设置所有者内容的特征。

metric

设置度量的特征。

mN

所期望度量的名称。

requeststring

设置指定度量的请求字符串。这表示由度量收集器发出的收集度量信息的请求。

string

由度量收集器发送到服务器的请求字符串。

responsestring

设置指定度量的响应字符串。度量收集器使用指定的响应字符串以比较它从服务器接收到的响应，随后确定服务器的可用性。

string

度量收集器用于和接收到的服务器响应相比较的响应字符串。

retry

重试设置在标记服务器当机之前可进行的重试数。

numretries

大于或等于 0 的整数。建议该值不要大于 3。如果未配置重试关键字，则重试数将缺省为 0。

示例

- 要将名为 oc1 的 ownerContent（其所有者名称为 owner1、内容名称为 content1）添加到交换机咨询器标识 sc1:

```
cococontrol ownerContent add sc1:oc1 ownername owner1 contentrule content1
```

- 要将比例 50 分别指定给 activeconn 和 http 度量:

```
cococontrol ownerContent metrics sc1:oc1 activeconn 50 http 50
```

- 要查看所有者内容的特征的报告:

```
cococontrol ownerContent report sc1:oc1
```

该命令产生类似于下列的输出:

```
ownerContent sc1:oc1
  Weightbound = 10
  Metric activeconn has proportion 25
    ResponseString... n/a
    RequestString.... n/a
  Metric http has proportion 50
    ResponseString... n/a
    RequestString.... n/a
  Metric connrate has proportion 25
    ResponseString... n/a
    RequestString.... n/a
  Contains Service t3
  Contains Service t2
  Contains Service t1
```

- 要设置 http 请求字符串:

```
cococontrol ownerContent set scl:ocl metric http requeststring getCookie
```

cococontrol service - 配置服务

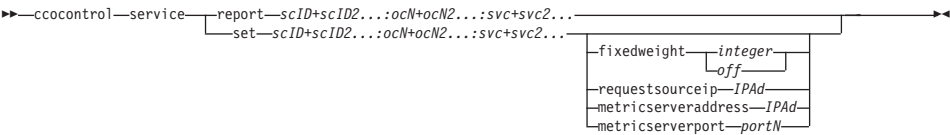

report

显示服务的特征。

scID (switch consultant ID)

用户定义的代表咨询器的字符串。

OCName (ownercontent name)

用户定义的代表交换机上的所有者名称和内容规则的字符串。

svc (service)

用户定义的有关表示服务的交换机的字符串。

set

设置服务的特征

fixedweight

设置此服务的固定权值。缺省值是 off。

integer / off

表示此服务的固定权值的正整数（范围 0 到 10），或指定无固定权值的字 off。

requestsourceip

设置为应用程序请求从其联系服务的地址。

IPAd (IP address)

用于联系服务的 IP 地址，可以是符号名或点分十进制格式。

metricserveraddress

设置联系度量服务器请求的服务的地址。

IPAd (IP address)

度量服务器的 IP 地址，可以是符号名或点分十进制格式。

metricserverport

设置用于联系度量服务器的端口。

portN (port number)

用于联系度量服务器的端口号。

示例

- 要显示有关 sc1 咨询器的服务 t1 的报告:

```
cococontrol service report sc1:ocl:t1
```

该命令产生类似于下列的输出:

```
服务 sc1:ocl:ta 具有权值 10
  固定权值是 off
  请求源 IP..... 9.27.24.156
  应用程序端口..... 80
  度量服务器地址..... 1.0.0.1
  度量服务器端口..... 10004
    度量 activeconn 具有值 -99
    度量 http 具有值 -99
    度量 connrate 具有值 -99
```

- 要设置服务 t2 的度量服务器地址:

```
cococontrol service set sc1:ocl:t2 metricserveraddress 9.37.50.17
```

第 29 章 Nortel Alteon 控制器的命令参考

本附录描述如何使用 Nortel Alteon 控制器的以下 **nalcontrol** 命令：

- 第 420 页的『**nalcontrol consultant** - 配置和控制咨询器』
- 第 424 页的『**nalcontrol controller** - 管理控制器』
- 第 426 页的『**nalcontrol file** - 管理配置文件』
- 第 428 页的『**nalcontrol help** - 显示或打印此命令的帮助』
- 第 429 页的『**nalcontrol highavailability** - 控制高可用性』
- 第 433 页的『**nalcontrol metriccollector** - 配置度量收集器』
- 第 437 页的『**nalcontrol service** - 配置服务』
- 第 435 页的『**nalcontrol server** - 配置服务器』

您可以通过输入参数特有的字母，以使用 **nalcontrol** 命令参数的缩写版本。例如，要获取有关文件保存命令的帮助，您可以输入 **nalcontrol he f**，而不是 **nalcontrol help file**。

要获取 **nalcontrol** 命令提示符：输入 **nalcontrol**。

要结束命令行界面：输入 **exit** 或 **quit**。

注：您必须对所有命令参数值使用英文字符。唯一的例外是主机名（用于服务器命令中）和文件名（用于文件命令中）。

nalcontrol consultant - 配置和控制咨询器

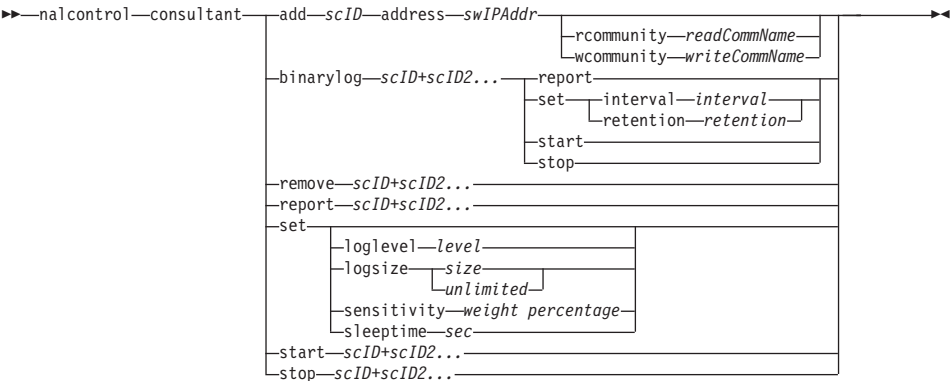

- add

添加交换机咨询器。
- scID

用户定义的引用咨询器的字符串。
- address

咨询器对其提供权值的 Nortel Alteon Web 交换机 IP 地址。
- swIPAddr

交换机的点分十进制地址。
- rcommunity

在 SNMP 中使用的读共用名与 Nortel Alteon Web 交换机通信。缺省为 public。
- readCommName

表示读共用名的字符串，其在 Nortel Alteon Web 交换机上配置。缺省值为 public。
- wcommunity

在 SNMP 集通信中使用的写共用名
- writeCommName

表示写共用名的字符串，其在 Nortel Alteon Web 交换机上配置。缺省值是 private。
- binarylog

控制咨询器的二进制日志记录。
- report

报告二进制日志记录的特征。

set

设置信息写入二进制日志的频率（以秒为单位）。二进制日志记录功能允许配置中定义的每个服务的服务信息存储在二进制日志文件中。只有自上一个记录写到日志以来，经过了指定的日志间隔秒数后，此信息才被写入日志中。缺省二进制日志记录间隔是 60。

interval

设置二进制日志中的条目间的秒数。

retention

设置保留二进制日志文件的小时数。

start

启动二进制日志记录。

stop

停止二进制日志记录。

remove

除去交换机咨询器。

report

报告交换机咨询器的特征。

set

设置交换机咨询器的特征。

loglevel

设置交换机咨询器记录活动的级别。缺省值是 1。

level

级别数从 0 到 5。缺省值是 1。可能的值是：

- 0 = 无
- 1 = 最小
- 2 = 基本
- 3 = 中等
- 4 = 高级
- 5 = 详细

logsize

设置记录到日志文件中的最大字节数。缺省值是 1048576。当设置日志文件的最大大小后，文件会回绕；当文件达到指定的大小时，后续条目将从文件顶部开始写，覆盖先前的日志条目。不能将日志大小设置为小于当前日志大

小。日志条目带有时间戳记，以便您可以识别写入它们的顺序。设置的日志级别越高，选择日志大小时越要仔细，因为当记录处于较高级别时可能会很快地溢出空间。

size

记录到咨询器日志中的最大字节数。可以指定大于零的正数，或字 **unlimited**。覆盖之前，日志文件可能还没有完全到达最大大小，因为日志条目本身大小也不同。

sensitivity

表明要使权值更改，在旧权值与新权值之间必须发生的更改量。新权值和旧权值之间的差异必须大于要更改的权值的灵敏度百分率。有效范围是 0 到 100；缺省值是 5。

weight percentage

一个从 0 到 100 的整数，表示灵敏度值。

sleeptime

设置在两个权值设置周期期间的休眠秒数。缺省值是 7 秒。

seconds

一个整数，表示休眠时间（以秒为单位）。有效范围从 0 到 2,147,460。

start

开始收集度和设置权值。

stop

停止收集度和设置权值。

示例

- 要添加交换机标识为 sc1、IP 地址为 9.37.50.17 的交换机咨询器：

```
nalcontrol consultant add sc1 address 9.37.50.17
```

- 要启动二进制日志记录：

```
nalcontrol consultant binarylog sc1 start
```

- 要查看交换机咨询器 sc1 的特征的报告：

```
nalcontrol consultant report sc1
```

该命令产生类似于下列的输出：

```
Consultant ID:  sc1  Switch IP addr:  9.37.50.1
读共用: public
写共用: private
咨询器已启动
      休眠时间      = 7
      灵敏度        = 5
```

日志级别 = 5
日志大小 = 1,048,576
服务:
 服务 svc1

- 要将 sc1 交换机标识的权值设置周期期间的休眠时间设置为 10 秒:
 `nalcontrol consultant set sc1 sleeptime 10`
- 要开始收集度量并开始设置咨询器标识为 sc1 的权值:
 `nalcontrol consultant start sc1`

nalcontrol controller - 管理控制器

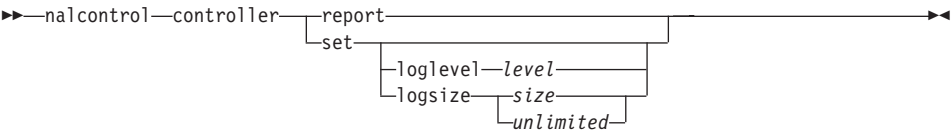

report

显示控制器的特征。版本信息显示为此报告的一部分。

set

设置控制器的特征。

loglevel

设置控制器记录活动的级别。缺省值是 1。

level

级别数从 0 到 5。缺省值是 1。可能的值是：

- 0 = 无
- 1 = 最小
- 2 = 基本
- 3 = 中等
- 4 = 高级
- 5 = 详细

logsize

设置记录到日志文件中的最大字节数。缺省值是 1048576。当设置日志文件的最大大小后，文件会回绕；当文件达到指定的大小时，后续条目将从文件顶部开始写，覆盖先前的日志条目。不能将日志大小设置为小于当前日志大小。日志条目带有时间戳记，以便您可以识别写入它们的顺序。设置的日志级别越高，选择日志大小时越要小心，因为当记录处于较高级别时可能会很快地溢出空间。

size / unlimited

记录到咨询器日志中的最大字节数。可以指定大于零的正数，或字 **unlimited**。覆盖之前，日志文件可能还没有完全到达最大大小，因为日志条目本身大小也不同。

示例

- 要显示有关控制器的报告：
`nalcontrol controller report`

该命令产生类似于下列的输出:

控制器报告:

```
-----  
版本 . . . . . 版本: 05.00.00.00 - 03/21/2002-09:49:57-EST  
日志记录级别 . . . . . 1  
日志大小 . . . . . 1048576  
配置文件 . . . . . config1.xml
```

咨询器:

Consultant consult1 -Started

- 要将日志记录级别设置为零以提高性能:

```
nalcontrol set loglevel 0
```

- 要将控制器日志大小设置为 1,000,000 字节:

```
nalcontrol controller set logsize 1000000
```



该命令产生类似于下列的输出:

文件报告:

```
-----  
file1.xml  
file2.xml  
file3.xml
```

- 要将您的配置文件保存到名为 `config2` 的文件:

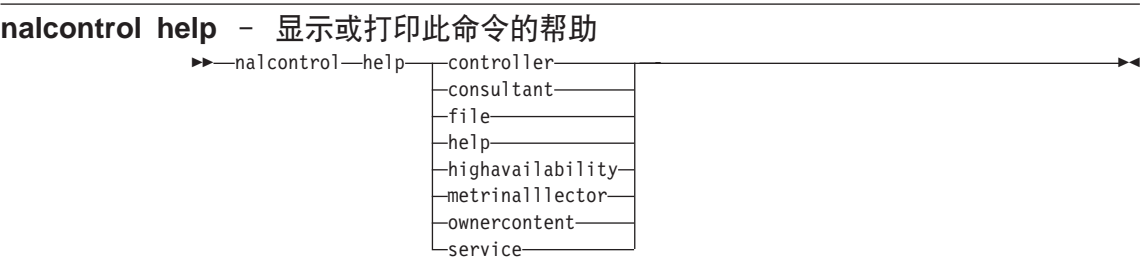
```
nalcontrol file save config2
```



示例

- 要获取有关 `nalcontrol` 命令的帮助，输入：
`nalcontrol help`

该命令产生类似于下列的输出：

以下命令可用：

<code>controller</code>	- 运行控制器
<code>consultant</code>	- 运行交换机咨询器
<code>file</code>	- 运行配置文件
<code>help</code>	- 运行帮助
<code>highavailability</code>	- 运行高可用性
<code>metriccollector</code>	- 运行度量收集器
<code>server</code>	- 运行服务器
<code>service</code>	- 运行服务

- 以下符号在联机帮助语法中使用：
 - `< >` 花括号括起参数或一个字符序列。
 - `[]` 方括号括起任选项。
 - `|` 竖线分隔方括号和大括号内的候选项。
 - `:` 冒号是名称间的分隔符；例如，`consultant1:service1`。

nalcontrol highavailability - 控制高可用性

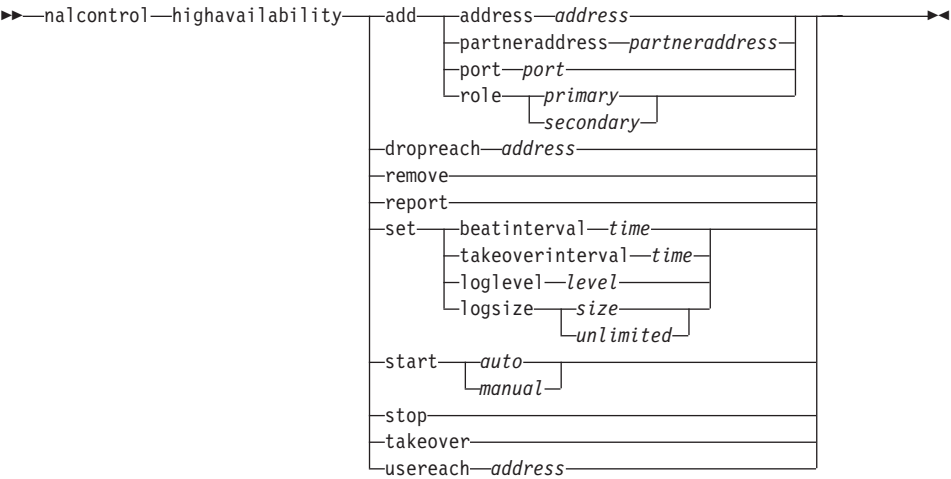

add
配置高可用性节点、伙伴和到达目标。

address
接收工作频率的地址。

address
高可用性节点的点分十进制地址。

partneraddress
发送工作频率所达的地址。这是在伙伴节点上配置的点分十进制 IP 地址或主机名。此地址用于与伙伴高可用性机器通信。

address
伙伴的点分十进制 IP 地址。

port
用于与伙伴通信的端口。缺省值是 12345。

port
端口号。

role
高可用性角色。

primary / secondary
主或次角色。

dropreach
从高可用性条件除去此到达目标。

address

到达目标的点分十进制 IP 地址。

remove

从高可用性配置除去节点、伙伴和到达目标。在使用此命令之前必须停止高可用性。

report

显示高可用性信息。

set

设置高可用性特征。

beatinterval

设置发送工作频率到伙伴的频率（以毫秒为单位）。缺省值是 500。

time

表示频率间隔时间（以毫秒为单位）的正整数。

takeoverinterval

设置在接管之前必须经过（在此期间不接收工作频率）的时间量（以毫秒为单位）。缺省值是 2000。

time

表示接管间隔时间（以毫秒为单位）的正整数。

loglevel

设置记录活动的级别。缺省值是 1。

level

级别数从 0 到 5。缺省值是 1。可能的值是：

- 0 = 无
- 1 = 最小
- 2 = 基本
- 3 = 中等
- 4 = 高级
- 5 = 详细

logsize

设置记录到高可用性日志文件中的最大字节数。缺省值是 1048576。当设置日志文件的最大大小后，文件会回绕；当文件达到指定的大小时，后续条目将从文件顶部开始写，覆盖先前的日志条目。不能将日志大小设置为小于当前日志大小。日志条目带有时间戳记，以便您可以识别写入它们的顺序。设置的日志级别越高，选择日志大小时越要仔细，因为当记录处于较高级别时可能会很快地溢出空间。

size / unlimited

记录到高可用性日志中的最大字节数。可以指定大于零的正数，或字 **unlimited**。覆盖之前，日志文件可能还没有完全到达最大大小，因为日志条目本身大小也不同。

start

开始使用高可用性。在使用此命令之前必须配置高可用性节点、伙伴和到达目标。

auto / manual

确定是使用自动还是手工恢复策略来启动高可用性。

stop

停止使用高可用性。

takeover

从活动高可用性节点获取控制。

usereach

将开始使用高可用性的到达目标地址。添加一个可被 ping 到的到达目标，以便高可用性伙伴可以确定其到达目标的可达性如何。

address

到达目标的点分十进制 IP 地址。

示例

- 要添加 IP 地址为 9.37.50.17，主角色位于 12345 端口，并且伙伴地址为 9.37.50.14 的高可用性节点：

```
nalcontrol highavailability add  
address 9.37.50.17 role primary port 12345 partneraddress 9.37.50.14
```

- 要添加到到达目标地址 9.37.50.9:

```
nalcontrol highavailability usereach 9.37.50.9
```

- 要除去到达目标地址 9.37.50.9:

```
nalcontrol highavailability dropreach 9.37.50.9
```

- 要使用手工恢复策略启动高可用性:

```
nalcontrol highavailability start manual
```

- 要获取高可用性的统计快照:

```
nalcontrol highavailability report
```

该命令产生类似于下列的输出:

高可用性状态:

```
-----  
节点 . . . . . primary
```

节点地址 9.37.50.17
端口 12345
伙伴地址 9.37.50.14
恢复策略 manual
工作频率间隔 500
接管间隔 2000
启动 N
状态 idle
子状态 unsynchronized

可达性状态: Node/Partner

nalcontrol metriccollector - 配置度量收集器

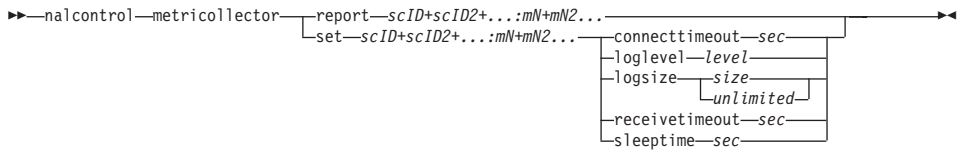

report

显示度量收集器的特征。

scID (switch consultant ID)

用户定义的引用咨询器的字符串。

 mN (metric name)

标识提供或定制度量的名称。

set

设置度量收集器的特征

connecttimeout

设置度量收集器在报告连接失败之前等待的时间。

 \sec

表示度量收集器在报告连接服务已失败之前所等待的时间量（以秒为单位）的正整数。

loglevel

设置指定的咨询器记录活动的级别。缺省值是 1。

level

级别数。缺省值是 1。数字越大，写入咨询器日志的信息越多。可能的值是：

0 = 无

1 = 最小

2 = 基本

3 = 中等

4 = 高级

5 = 详细

logsize

设置记录到日志文件中的最大字节数。缺省值是 1048576。当设置日志文件的最大大小后，文件会回绕；当文件达到指定的大小时，后续条目将从文件顶部开始写，覆盖先前的日志条目。不能将日志大小设置为小于当前日志大

小。日志条目带有时间戳记，以便您可以识别写入它们的顺序。设置的日志级别越高，选择日志大小时越要仔细，因为当记录处于较高级别时可能会很快地溢出空间。

size / unlimited

记录到咨询器日志中的最大字节数。可以指定大于零的正数，或字 **unlimited**。

覆盖之前，日志文件可能还没有完全到达最大大小，因为日志条目本身大小也不同。

receivetimeout

设置咨询器在报告从服务接收失败之前等待的时间。

sec

表示咨询器在报告从服务接收已失败之前所等待的时间量（以秒为单位）的正整数。

sleeptime

设置度量收集器在度量收集周期间的休眠时间（以秒为单位）。

sec

表示休眠时间秒数的正整数。

示例

- 要查看度量收集器的特征的报告:

```
nalcontrol metrinallector report sc1:http
```

该命令产生类似于下列的输出:

```
Metrinallector sc1:http
collected metric(s).... http
loglevel..... 5
logSize..... 1048576
sleepTimeSeconds..... 7
timeoutConnectSeconds.. 21
timeoutReceiveSeconds.. 21
```

- 要将 connecttimeout 设置为 15 秒，并将 sc1 交换机咨询器和 http 度量的 logsize 设置为 unlimited:

```
nalcontrol metrinallector set sc1:http connecttimeout 15 logsize unlimited
```

nalcontrol server - 配置服务器

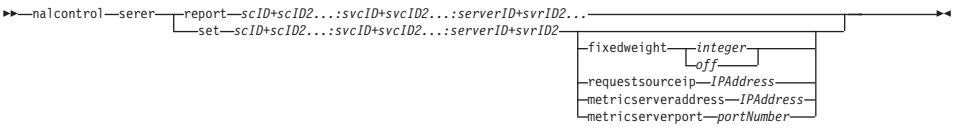

report

显示服务器的特征。

scID

用户定义的表示咨询器的字符串。

svcID

用户定义的表示虚拟服务标识和交换机上的虚拟端口号的字符串。

serverID

表示交换机上的服务器的整数。

set

设置服务器的特征

fixedweight

设置此服务器的固定权值。缺省值是 off。最大的 fixedweight 是 48。

integer | off

表示此服务器的固定权值的正整数，或指定无固定权值的字 off。

requestsourceip

设置为应用程序请求从其联系服务器的地址。

IP address

用于联系服务器的 IP 地址，可以是符号名或点分十进制格式。

metricserveraddress

设置为度量服务器请求从其联系服务器的地址。

IP address

度量服务器的 IP 地址，可以是符号名或点分十进制格式。

metricserverport

设置用于联系度量服务器的端口。

portNumber

用于联系度量服务器的端口号。

示例

- 要显示有关 sc1 咨询器的服务器 1 的报告:

```
nalcontrol server report sc1:svc1:1
```

该命令产生类似于下列的输出:

```
服务器 sc1:svc1:1 具有权值 -99
    固定权值是 off
    请求源 Ip..... 9.27.24.156
    应用程序端口..... 99
    度量服务器地址..... 9.99.99.98
    度量服务器端口..... 10004
        度量 activeconn 具有值 -99
        度量 connrate 具有值 -99
```

- 要设置服务 2 的度量服务器地址:

```
nalcontrol server set sc1:svc1:2 metricserveraddress 9.37.50.17
```

nalcontrol service - 配置服务

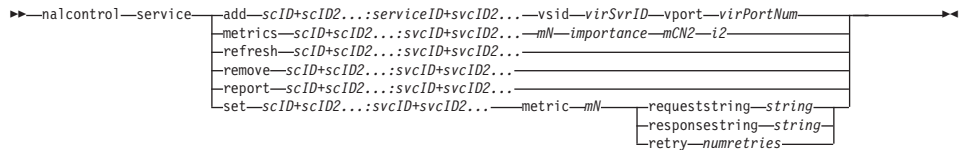

add

将服务添加到指定的咨询器。

scID (switchConsultantID)

用户定义的引用咨询器的字符串。

svcID (serviceID)

用户定义的标识服务的字符串。

vsid

虚拟服务标识关键字。

virSvrID (virtualServerID)

表示虚拟服务器的交换机数量。

vport

虚拟端口关键字。

virPortNum (virtualPortNumber)

当前在交换机上配置的服务端口号。

metrics

指定用于计算权值和每个度量重要性的度量集。重要性用总计的百分率表示。重要性值的和数必须总计为 100。度量可以是连接数据度量、应用程序顾问程序度量和度量服务器度量的任何组合。缺省是重要性为 50/50 的活动连接（activeconn）和连接率（connrate）度量。

mN (metric name)

标识将收集测量值以确定服务器权值的度量收集器名称。

以下是有效度量名称及其关联端口的列表。

顾问程序名称	协议	端口
connect	ICMP	12345
db2	private	50000
dns	DNS	53
ftp	FTP	21
http	HTTP	80

顾问程序名称	协议	端口
https	SSL	443
cachingproxy	HTTP（通过高速缓存代理）	80
imap	IMAP	143
ldap	LDAP	389
nntp	NNTP	119
ping	PING	0
pop3	POP3	110
smtp	SMTP	25
ssl	SSL	443
telnet	Telnet	23
WLM	private	10,007
activeconn	n/a	n/a
connrate	n/a	n/a
cpuload	n/a	n/a
memload	n/a	n/a

importance
表示此度量计算服务器权值的重要性的数（从 0 到 100）。

refresh
使用 Nortel Alteon Web 交换机的信息刷新服务。

remove
除去服务。

report
报告服务的特征。

set
设置服务的特征。

metric
设置已配置度量的特征。

mN **(metric name)**
所期望度量的名称。

requeststring
设置指定度量的请求字符串。这表示由度量收集器发出的收集度量信息的请求。

string

由度量收集器发送到服务器的请求字符串。

responsestring

设置指定度量的响应字符串。度量收集器使用指定的响应字符串以比较它从服务器接收到的响应，随后确定服务器的可用性。

string

度量收集器用于和接收到的服务器响应相比较的响应字符串。

retry

重试设置在标记服务器当机之前可进行的重试数。

numretries

大于或等于 0 的整数。建议该值不要大于 3。如果未配置重试关键字，则重试数将缺省为 0。

示例

- 要将名为 svc1 的服务（其虚拟服务器标识为 1，虚拟端口为 80）添加到交换机咨询器标识 scl:

```
nalcontrol service add scl:svc1 vsid 1 vport 80
```

- 要将比例 50 分别指定给 activeconn 和 http 度量:

```
nalcontrol service metrics scl:svc1 activeconn 50 http 50
```

- 要查看所有者内容的特征的报告:

```
nalcontrol service report scl:svc1
```

此命令产生类似于 :x 的输出:

```
服务 scl:svc1
  权值范围 = 48
  度量 activeconn 具有比例 50
  度量 connrate 具有比例 50
  包含服务器 4
  包含服务器 3
  包含服务器 2
  包含服务器 1
```

- 要设置 http 请求字符串:

```
nalcontrol service set scl:svc1 metric http requeststring getLastErrorCode
```

第 10 部分 附录

附录 A. GUI: 一般说明

在 Load Balancer 图形用户界面 (GUI) 中, 面板的左端显示一个树结构, 其中 Load Balancer 在顶层, 而 Dispatcher、基于内容路由 (CBR)、站点选择器、Cisco CSS 控制器和 Nortel Alteon 控制器作为组件。

有关突出显示每个不同组件的 Load Balancer GUI 的图形示例, 请参阅以下内容:

- 请参阅第 444 页的图 41 的 Dispatcher
- 请参阅第 445 页的图 42 的 CBR
- 请参阅第 446 页的图 43 的站点选择器
- 请参阅第 447 页的图 44 的 Cisco CSS 控制器
- 请参阅第 448 页的图 45 的 Nortel Alteon 控制器



图 41. 显示 Dispatcher 组件的 GUI 树结构扩展的图形用户界面 (GUI)



图 42. 显示 CBR 组件的 GUI 树结构扩展的图形用户界面 (GUI)

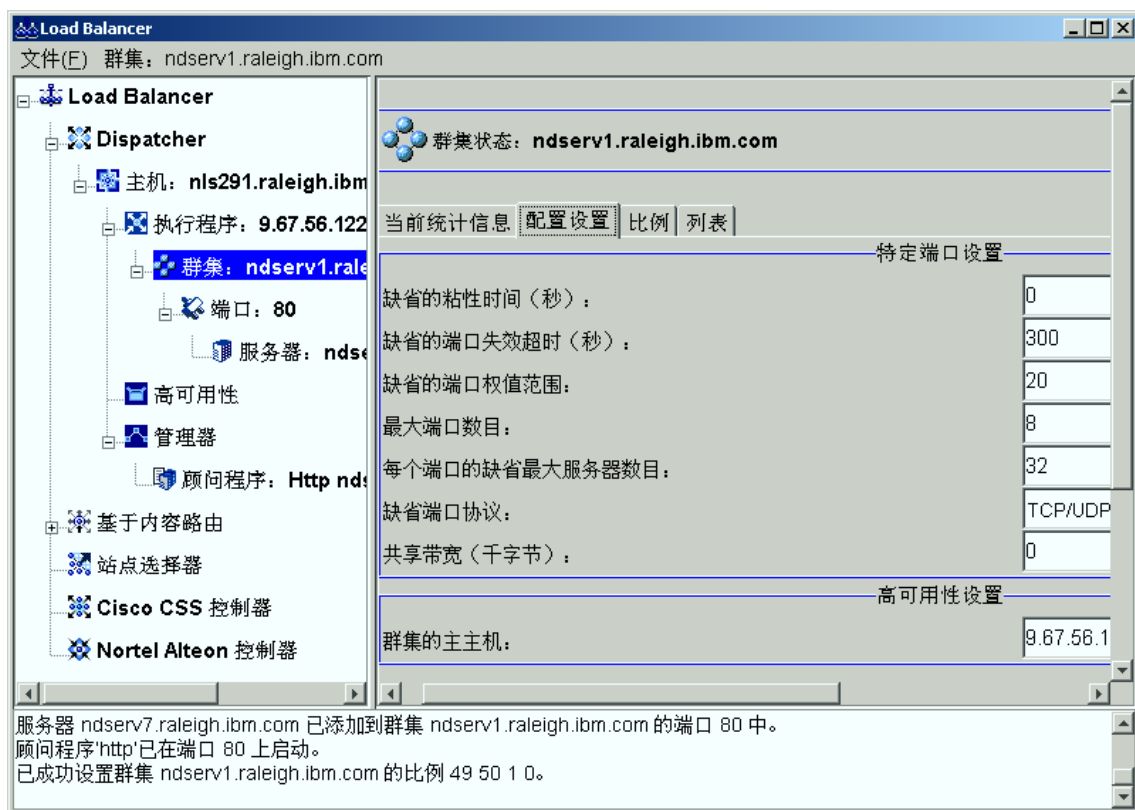

图 43. 显示站点选择器组件的 GUI 树结构扩展的图形用户界面 (GUI)

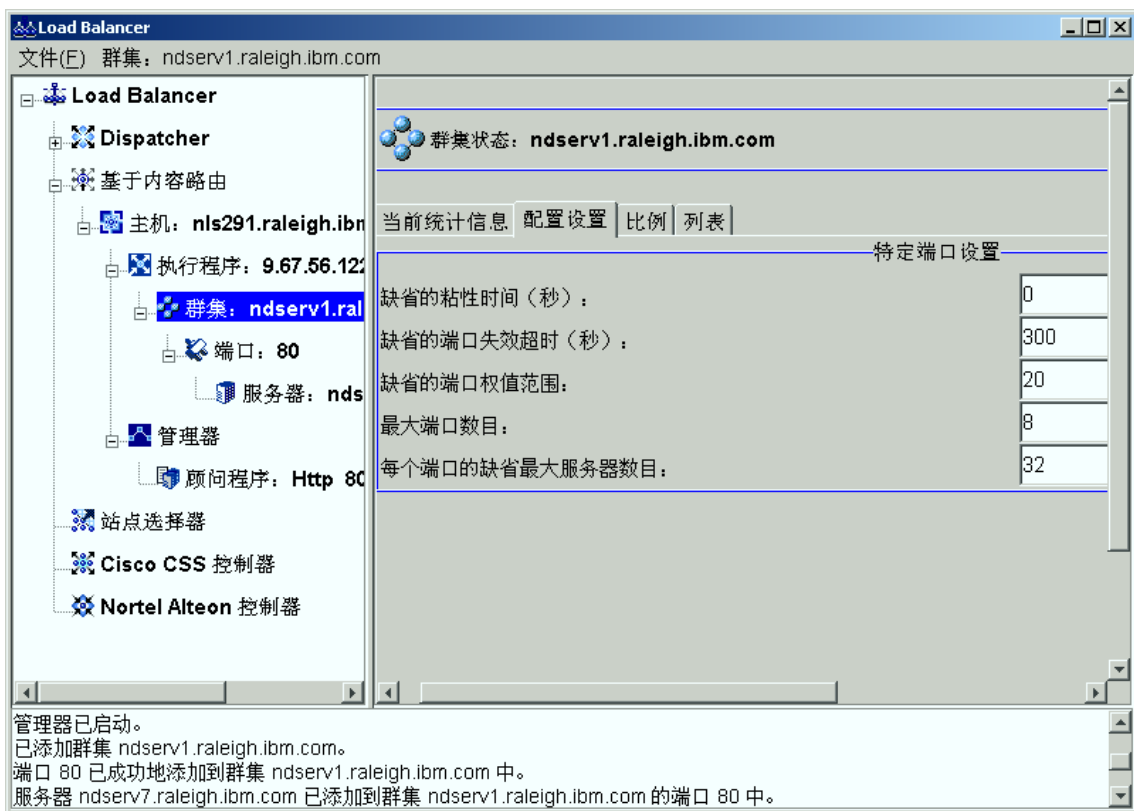

图 44. 显示 Cisco CSS 控制器组件的 GUI 树结构扩展的图形用户界面 (GUI)

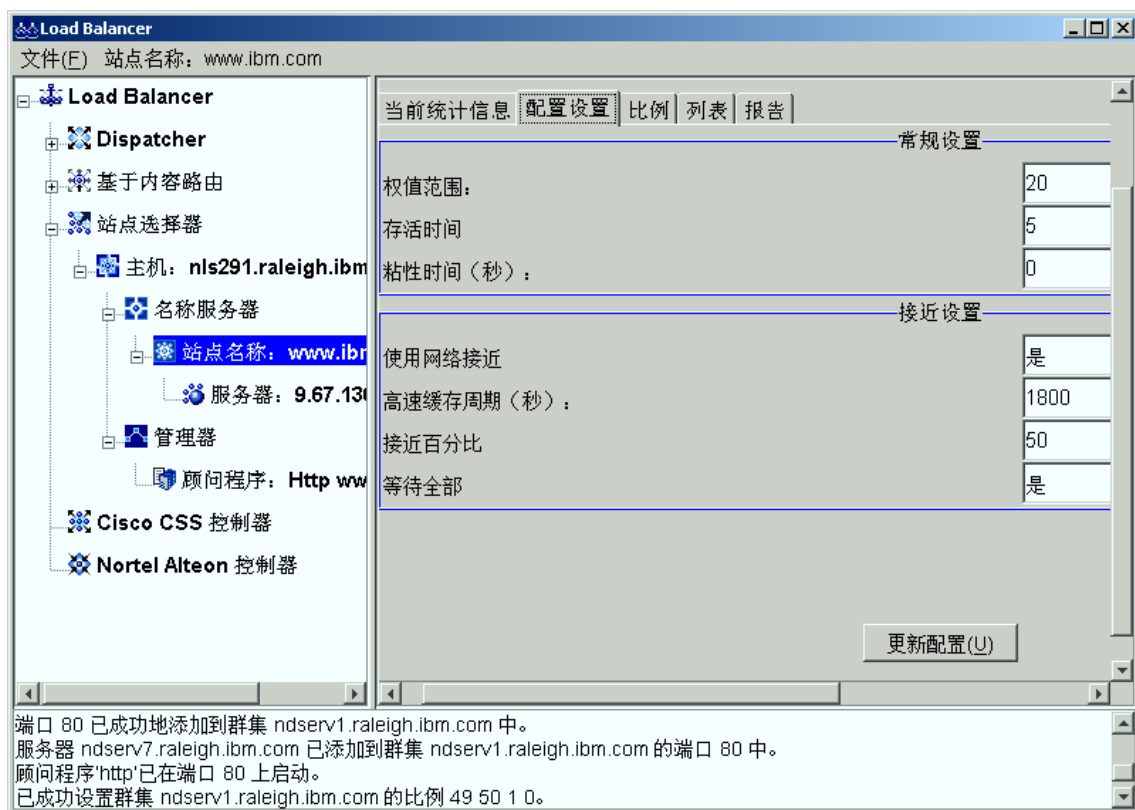

图 45. 显示 Nortel Alteon 控制器组件的 GUI 树结构扩展的图形用户界面 (GUI)

所有组件都可从 GUI 来配置。您可以通过单击鼠标按键 1（通常是左键）在树结构选择一个元素，然后通过单击鼠标按键 2（通常是右键）显示弹出菜单。还可从位于面板顶部的菜单栏访问树元素的弹出菜单。

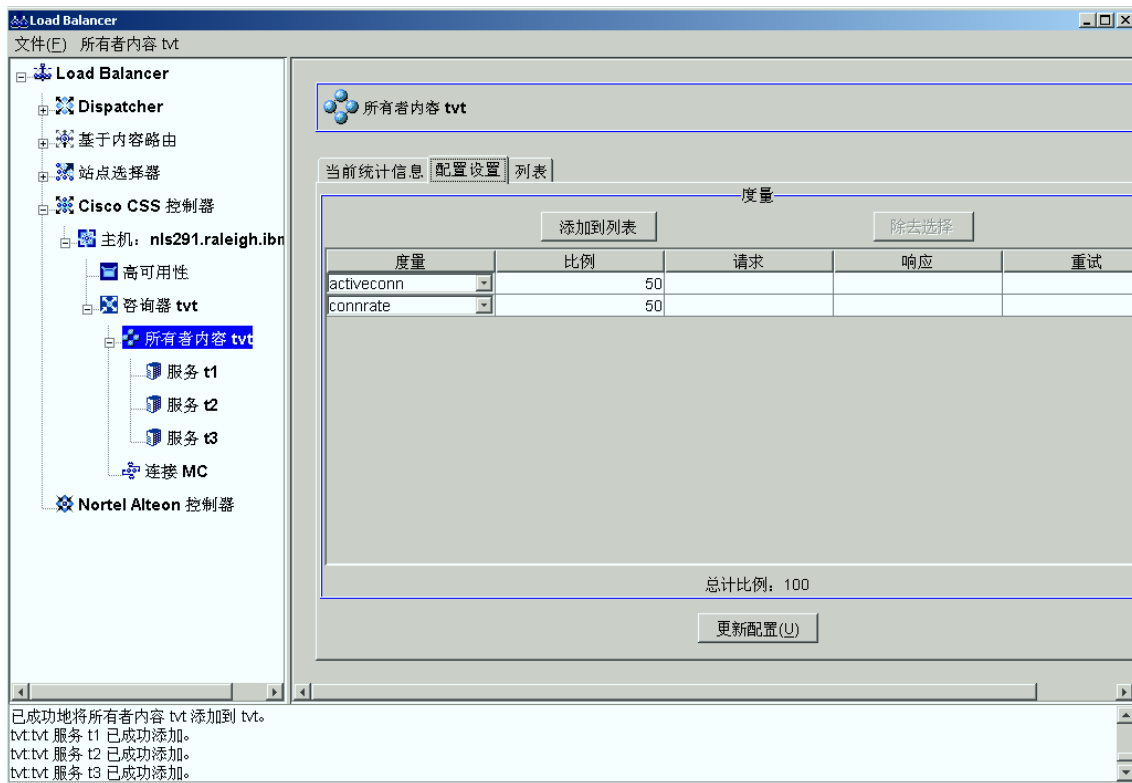
单击加或减号以展开或折叠树结构中的项。

为了从 GUI 执行命令：突出显示 GUI 树的“主机”节点，然后选择**发送命令....**。在命令输入字段中，输入您要执行的命令，例如：**executor report**。在当前会话中运行的命令的结果和历史出现在提供的窗口中。

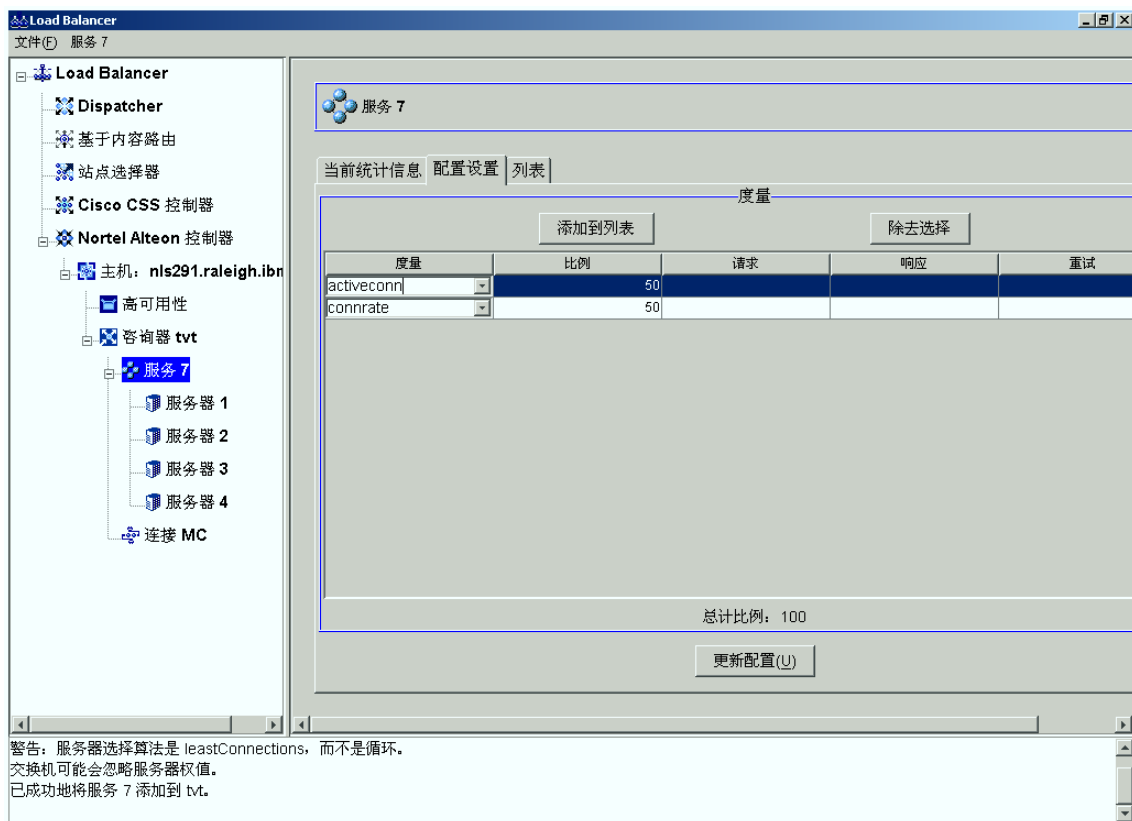
面板右侧显示了当前所选元素的状态指示符选项卡。

- **当前统计信息**选项卡显示关于元素的统计信息。此选项卡并不对树结构中的所有元素都显示。
- **刷新统计信息**按钮显示最新的统计信息数据。如果“刷新统计信息”按钮不出现，统计信息将动态刷新并且始终为当前统计信息。

- **配置设置**选项卡显示配置参数，这些配置参数可使用每个组件的配置章节中概括的步骤来设置。此选项卡并不对树结构中的所有元素都显示。
- **更新配置**按钮将最新更改应用到当前运行的配置。
- **比例**选项卡显示可使用来自第 189 页的第 21 章，『分派器、CBR 和站点选择器的高级功能』的信息设置的比例（或权值）参数。此选项卡并不对树结构中的所有元素都显示。
- **列表**选项卡显示关于所选树元素的附加详细信息。此选项卡并不对树结构中的所有元素都显示。
- **除去**按钮从列表中删除突出显示的项。
- **报告**选项卡显示有关元素的管理器报告信息。此选项卡并不对树结构中的所有元素都显示。
- **刷新报告**按钮显示最新的管理器报告数据。

要访问帮助，单击 Load Balancer 窗口右上角的问号（?）。

- **帮助：字段级别** - 描述每个字段、缺省值
- **帮助：如何** - 列出可从当前屏幕完成的任务
- **信息中心** - 提供对产品信息访问，其信息包含：新功能部件信息的概述和要点，产品 Web 站点的链接，联机帮助文件的索引，术语的词汇表

附录 B. 内容规则（模式）语法

本附录描述了如何使用 CBR 组件的内容规则（模式）语法和 Dispatcher 组件的 cbr 转发方法，以及它们的使用方案和示例。

内容规则（模式）语法:

仅当您为规则类型选择了“内容”时才适用。

使用以下限制输入您要使用的模式语法

- 模式中不能使用空格
- 以下是一些特殊字符，除非您在字符之前使用反斜杠 (\)：
 - * 通配符（使 0 到 x 的任何字符匹配）
 - (用于逻辑分组的左括号
 -) 用于逻辑分组的右括号
 - & 逻辑与（AND）
 - | 逻辑或（OR）
 - ! 逻辑非（NOT）

保留的关键字

保留的关键字后面总跟着等号 (=)。

Method

请求中的 HTTP 方法，例如 GET、POST 等。

URI URL 请求的路径

Version

请求的特定版本，HTTP/1.0 或 HTTP/1.1

Host 来自主机的值：头。

注：在 HTTP/1.0 协议中是可选的

<key> Dispatcher 能搜索到的任何有效的 HTTP 头名称。HTTP 头的示例是 User-Agent、Connection、Referer 等。

浏览器目标 <http://www.company.com/path/webpage.htm> 可能有这样的值：

```
Method=GET
URI=/path/webpage.htm
Version=HTTP/1.1
Host=www.company.com
Connection=Keep-Alive
Referer=http://www.company.com/path/parentwebpage.htm
```

注：操作系统的外壳程序可以解释特殊字符（如和符号（&），并且在 **cbrcontrol** 评估它们之前将其转换成备用文本。

例如，以下命令仅在使用 **cbrcontrol>>** 提示符时有效。

```
rule add 10.1.203.4:80:cbr_prod_rule_ek type content
  pattern client=181.0.153.222&uri=/nipoe/*
```

使用特殊字符时，对于在操作系统提示符下工作的这个相同命令，模式必须加上双引号（" "），按如下所示：

```
cbrcontrol rule add 10.1.203.4:80:cbr_prod_rule_ek type content
  pattern "client=181.0.153.222&uri=/nipoe/*"
```

如果不使用双引号，当规则保存到 CBR 时某些模式可能被截断。注意当使用 **cbrcontrol>>** 命令提示符时不支持双引号。

下列是可能方案的集合和使用模式语法的示例

方案 1:

设置一个群集名称涉及一个标准 HTML 内容的 Web 服务器的集合，另一个用于 servlet 请求的有 WebSphere Application Server 的 Web 服务器的集合，另一个用于 NSF 文件的 Lotus Notes 服务器的集合等。访问客户机数据是必需的，这样可以分辨那些请求的页面。还需要发送它们到适当的服务器。内容模式匹配规则提供了需要的分离以完成这些任务。配置一系列规则，这样必需的请求分离会自动发生。例如，下列命令完成三个提到的分割：

```
>>rule add cluster1:80:servlets type content pattern uri=*/servlet/*priority 1
>>rule uses cluster1:80:servlets server1+server2

>>rule add cluster1:80:notes type content pattern uri=*.nsf* priority 2
>>rule uses cluster1:80:notes server3+server4

>>rule add cluster1:80:regular type true priority 3
>>rule uses cluster1:80:regular server5+server6
```

如果 NSF 文件的请求到达 Load Balancer，首先检查 servlet 规则，但是不匹配。然后，notes 规则会检查请求，请求返回匹配。客户机在 server3 和 server4 之间负载平衡。

方案 2

另一个常见的方案是当主 Web 站点控制几个不同的内部组时。例如，`www.company.com/software` 包含了不同于 `www.company.com/hardware` 部分的服务器组和内容。因为请求是全部不基于根 `www.company.com` 群集的，所以需要内容规则来查找 URI 差异并完成负载平衡。方案的规则和类似于下列命令：

```
>>rule add cluster1:80:div1 type content pattern uri=/software/* priority 1
>>rule uses cluster1:80:div1 server1+server2

>>rule add cluster1:80:div2 type content pattern uri=/hardware/* priority 2
>>rule uses cluster1:80:div2 server3+server4
```

方案 3

某些组合对搜索规则的顺序是敏感的。例如，方案 2 中，客户机基于它们请求路径的目录分割；然而目标目录可能出现在路径的多个级别上且在不同的位置上意思不同。例如，`www.company.com/pcs/fixes/software` 和 `www.company.com/mainframe/fixes/software` 是不同的目标。考虑到这种可能性必须定义规则，且不同时捕捉很多方案。例如，在这种情况下，

“`uri=*/software/*`”测试是很广的通配搜索。在下列方式中，可能结构备用规则：

组合搜索可减少当机：

```
>>rule add cluster1:80:pcs type content pattern (uri=/pcs/*)&(uri=*/software/*)
>>rule uses cluster 1:80:pcs server1
```

如果没有使用组合，顺序就变得重要了：

```
>>rule add cluster1:80:pc1 type content pattern uri=/pcs/*
>>rule uses cluster1:80:pc1 server2
```

当“pcs”出现在以后的目录而不是第一个中，第二个规则捕捉。

```
>>rule add cluster1:80:pc2 type content pattern uri=/*/pcs/*
>>rule uses cluster1:80:pc2 server3
```

大多数情况下，您要用缺省**总是为真**规则完成规则以捕捉通过其他规则的任何规则。这也可能是一个“对不起，站点当前当机，请稍后再试一次”的服务器，它是所有其它服务器对客户机故障的方案中的服务器。

```
>>rule add cluster1:80:sorry type true priority 100
>>rule uses cluster1:80:sorry server5
```

附录 C. 样本配置文件

此附录包含Load Balancer的Dispatcher组件的样本配置文件。

样本 Load Balancer 配置文件

样本文件位于 ...ibm/edge/lb/servers/samples/ 目录。

Dispatcher 配置文件 - AIX、Red Hat Linux 和 Solaris

```
#!/bin/bash
#
# configuration.sample - Sample configuration file for the
# Dispatcher component
#
#
# Ensure the root user is the one executing this script.
#
# iam=`whoami`

# if [ "$iam" != "root" ]if [ "$iam" != "root" ]
# then
#   echo "You must login as root to run this script"
#   exit 2
# fi

#
# First start the server
#
# dsserver start
# sleep 5

#
# Then start the executor
#
# dscontrol executor start

#
# The Dispatcher can be removed at any time using the
# "dscontrol executor stop" and "dsserver stop" commands to
# stop the executor and server respectively prior to removing
# the Dispatcher software.
#
# The next step in configuring the Dispatcher is to set the
# NFA (non-forwarding address) and the cluster address(es).
#
# The NFA is used to remotely access the Dispatcher machine
# for administration or configuration purposes. This
# address is required since the Dispatcher will forward packets
```

```

# to the cluster address(es).
#
# The CLUSTER address is the hostname (or IP address) to
# which remote clients will connect.
#
# Anywhere in this file, you may use hostnames and IP
# addresses interchangeably.
#

# NFA=hostname.domain.name
# CLUSTER=www.yourcompany.com

# echo "Loading the non-forwarding address"
# dscontrol executor set nfa $NFA

#
# The next step in configuring the Dispatcher is to create
# a cluster. The Dispatcher will route requests sent to
# the cluster address to the corresponding server machines
# defined to that cluster. You may configure and server
# multiple cluster address using Dispatcher.

# Use a similar configuration for CLUSTER2, CLUSTER3, etc.
#

# echo "Loading first CLUSTER address "
# dscontrol cluster add $CLUSTER

#
# Now we must define the ports this cluster will use. Any
# requests received by the Dispatcher on a defined port will
# be forwarded to the corresponding port of one of the server
# machines.
#

# echo "Creating ports for CLUSTER: $CLUSTER"

# dscontrol port add $CLUSTER:20+21+80

#
# The last step is to add each of the server machines to the
# ports in this cluster.
# Again, you can use either the hostname or the IP address
# of the server machines.
#

# SERVER1=server1name.domain.name
# SERVER2=server2name.domain.name
# SERVER3=server3name.domain.name

# echo "Adding server machines"
# dscontrol server add $CLUSTER:20+21+80:
# $SERVER1+$SERVER2+$SERVER3

#

```

```

# We will now start the load balancing components of the
# Dispatcher. The main load balancing component is called
# the manager and the second load balancing components are the
# advisors. If the manager and advisors are not running the
# Dispatcher sends requests in a round-robin format. Once the
# manager is started, weighting decisions based on the number
# of new and active connections is employed and incoming
# requests are sent to the best server. The advisors give the
# manager further insight into a servers ability to service
# requests as well as detecting whether a server is up. If
# an advisor detects that a server is down it will be
# marked down (providing the manager proportions have been
# set to include advisor input) and no further requests will be
# routed to the server.

# The last step in setting up the load balancing components
# is to set the manager proportions. The manager updates the
# weight of each of the servers based on four policies:
# 1. The number of active connections on each server.
# 2. The number of new connections to each server.
# 3. Input from the advisors.
# 4. Input from the system level advisor.
# These proportions must add up to 100. As an example, setting
# the manager proportions to
# dscontrol manager proportions 48 48 0 0
# will give active and new connections 48% input into the
# weighting decision, the advisors will contribute 4% and
# the system input will not be considered.
#
# NOTE: By default the manager proportions are set to 50 50 0 0
#

# echo "Starting the manager..."
# dscontrol manager start

# echo "Starting the FTP advisor on port 21 ..."
# dscontrol advisor start ftp 21
# echo "Starting the HTTP advisor on port 80 ..."
# dscontrol advisor start http 80
# echo "Starting the Telnet advisor on port 23 ..."
# dscontrol advisor start telnet 23
# echo "Starting the SMTP advisor on port 25 ..."
# dscontrol advisor start smtp 25
# echo "Starting the POP3 advisor on port 110 ..."
# dscontrol advisor start pop3 110
# echo "Starting the NNTP advisor on port 119 ..."
# dscontrol advisor start nntp 119
# echo "Starting the SSL advisor on port 443 ..."
# dscontrol advisor start ssl 443
#

# echo "Setting the manager proportions..."
# dscontrol manager proportions 58 40 2 0

#

```

```

# The final step in setting up the Dispatcher machine is to
# alias the Network Interface Card (NIC).
#
# NOTE: Do NOT use this command in a high availability
# environment. The go* scripts will configure the NIC and
# loopback as necessary.
# dscontrol executor configure $CLUSTER

# If your cluster address is on a different NIC or subnet
# from the NFA use the following format for the cluster configure
# command.
# dscontrol executor configure $CLUSTER tr0 0xfffff800
# where tr0 is your NIC (tr1 for the second token ring card, en0
# for the first ethernet card) and 0xfffff800 is a valid
# subnet mask for your site.
#

#
# The following commands are set to the default values.
# Use these commands as a guide to change from the defaults.
# dscontrol manager loglevel 1
# dscontrol manager logsize 1048576
# dscontrol manager sensitivity 5.000000
# dscontrol manager interval 2
# dscontrol manager refresh 2
#
# dscontrol advisor interval ftp 21 5
# dscontrol advisor loglevel ftp 21 1
# dscontrol advisor logsize ftp 21 1048576
# dscontrol advisor timeout ftp 21 unlimited
# dscontrol advisor interval telnet 23 5
# dscontrol advisor loglevel telnet 23 1
# dscontrol advisor logsize telnet 23 1048576
# dscontrol advisor timeout telnet 23 unlimited
# dscontrol advisor interval smtp 25 5
# dscontrol advisor loglevel smtp 25 1
# dscontrol advisor logsize smtp 25 1048576
# dscontrol advisor timeout smtp 25 unlimited
# dscontrol advisor interval http 80 5
# dscontrol advisor loglevel http 80 1
# dscontrol advisor logsize http 80 1048576
# dscontrol advisor timeout http 80 unlimited
# dscontrol advisor interval pop3 110 5
# dscontrol advisor loglevel pop3 110 1
# dscontrol advisor logsize pop3 110 1048576
# dscontrol advisor timeout pop3 110 unlimited
# dscontrol advisor interval nntp 119 5
# dscontrol advisor loglevel nntp 119 1
# dscontrol advisor logsize nntp 119 1048576
# dscontrol advisor timeout nntp 119 unlimited
# dscontrol advisor interval ssl 443 5
# dscontrol advisor loglevel ssl 443 1
# dscontrol advisor logsize ssl 443 1048576
# dscontrol advisor timeout ssl 443 unlimited
#

```

Dispatcher 配置文件 - Windows

以下是使用 Window 时的样本 Load Balancer 配置文件，称为 **configuration.cmd.sample**。

```
@echo off
rem configuration.cmd.sample - Sample configuration file for the
rem Dispatcher component.
rem

rem dsserver must be started via Services

rem

rem
rem Then start the executor
rem
rem call dscontrol executor start

rem

rem The next step in configuring the Dispatcher is to set the
rem NFA (non-forwarding address) and to set the cluster
rem address(es).
rem

rem The NFA is used to remotely access the Dispatcher
rem machine for administration configuration purposes. This
rem address is required since the Dispatcher will forward
rem packets to the cluster address(es).

rem
rem The CLUSTER address is the hostname (or IP address) to which
rem remote clients will connect.
rem

rem Anywhere in this file, you may use hostnames and IP
rem addresses interchangeably.
rem NFA=[non-forwarding address]
rem CLUSTER=[your clustername]
rem

rem set NFA=hostname.domain.name
rem set CLUSTER=www.yourcompany.com

rem echo "Loading the non-forwarding address"
rem call dscontrol executor set nfa %NFA%

rem
rem The following commands are set to the default values.
rem Use these commands to change the defaults

rem call dscontrol executor set fintimeout 30
rem call dscontrol executor set fincount 4000
rem
```

```

rem The next step in configuring the Dispatcher is to create
rem a cluster. The Dispatcher will route requests sent to
rem the cluster address to the corresponding server machines
rem defined to that cluster. You may configure and server
rem multiple cluster addresses using Dispatcher.
rem Use a similar configuration for CLUSTER2, CLUSTER3, etc.
rem

rem echo "Loading first CLUSTER address "
rem call dscontrol cluster add %CLUSTER%

rem
rem Now we must define the ports this cluster will use. Any
rem requests received by the Dispatcher on a defined port
rem will be forwarded to the corresponding
rem port of one of the server machines.
rem

rem echo "Creating ports for CLUSTER: %CLUSTER%"
rem call dscontrol port add %CLUSTER%:20+21+80

rem
rem The last step is to add each of the server machines to
rem the ports in this cluster. Again, you can use either the
rem hostname or the IP address of the server machines.
rem

rem set SERVER1=server1name.domain.name
rem set SERVER2=server2name.domain.name
rem set SERVER3=server3name.domain.name

rem echo "Adding server machines"
rem call dscontrol server add %CLUSTER%:20+21+80:
rem %SERVER1%+%SERVER2%+%SERVER3%

rem
rem We will now start the load balancing components of the
rem Dispatcher. The main load balancing component is called
rem the manager and the second load balancing components are the
rem advisors. If the manager and advisors are not
rem running the Dispatcher sends requests in a round-robin
rem format. Once the manager is started, weighting decisions
rem based on the number of new and active connections is
rem employed and incoming requests are sent to the best
rem server. The advisors give the manager further insight
rem into a servers ability to service requests as well as
rem detecting whether a server is up. If an advisor detects
rem that a server is down it will be marked down (providing the
rem manager proportions have been set to include advisor
rem input) and no further requests will be routed to the server.
rem The last step in setting up the load balancing
rem components is to set the manager proportions. The
rem manager updates the weight of each of the servers based
rem on four policies:

```



```

rem 1. The number of active connections on each server
rem 2. The number of new connections for each server
rem 3. Input from the advisors.
rem 4. Input from the system level advisor.
rem
rem These proportions must add up to 100. As an example,
rem setting the cluster proportions via
rem dscontrol cluster set <cluster> proportions 48 48 4 0
rem will give active and new connections 48% input into the
rem weighting decision, the advisor will contribute 4% and
rem the system input will not be considered.
rem
rem NOTE: By default the manager proportions are set to
rem 50 50 0 0

rem echo "Starting the manager..."
rem call dscontrol manager start

rem echo "Starting the FTP advisor on port 21 ..."
rem call dscontrol advisor start ftp 21
rem echo "Starting the HTTP advisor on port 80 ..."
rem call dscontrol advisor start http 80
rem echo "Starting the Telnet advisor on port 23 ..."
rem call dscontrol advisor start telnet 23
rem echo "Starting the SMTP advisor on port 25 ..."
rem call dscontrol advisor start smtp 25
rem echo "Starting the POP3 advisor on port 110 ..."
rem call dscontrol advisor start pop3 110
rem echo "Starting the NNTP advisor on port 119 ..."
rem call dscontrol advisor start nntp 119
rem echo "Starting the SSL advisor on port 443 ..."
rem call dscontrol advisor start ssl 443
rem

rem echo "Setting the cluster proportions..."
rem call dscontrol cluster set %CLUSTER% proportions 58 40 2 0

rem
rem The final step in setting up the Dispatcher machine is
rem to alias the Network Interface Card (NIC).
rem
rem NOTE: Do NOT use this command in a high availability
rem environment. The go* scripts will configure the NIC and
rem loopback as necessary.
rem
rem dscontrol executor configure %CLUSTER%

rem If your cluster address is on a different NIC or subnet
rem from the NFA use the following format for the cluster
rem configure command.
rem dscontrol executor configure %CLUSTER% tr0 0xfffff800
rem where tr0 is your NIC (tr1 for the second token ring card,
rem en0 for the first ethernet card) and 0xfffff800 is
rem a valid subnet mask for your site.
rem

```

```

rem
rem The following commands are set to the default values.
rem Use these commands to guide to change from the defaults.
rem call dscontrol manager loglevel 1
rem call dscontrol manager logsize 1048576
rem call dscontrol manager sensitivity 5.000000
rem call dscontrol manager interval 2
rem call dscontrol manager refresh 2
rem
rem call dscontrol advisor interval ftp 21 5
rem call dscontrol advisor loglevel ftp 21 1
rem call dscontrol advisor logsize ftp 21 1048576
rem call dscontrol advisor timeout ftp 21 unlimited
rem call dscontrol advisor interval telnet 23 5
rem call dscontrol advisor loglevel telnet 23 1
rem call dscontrol advisor logsize telnet 23 1048576
rem call dscontrol advisor timeout telnet 23 unlimited
rem call dscontrol advisor interval smtp 25 5
rem call dscontrol advisor loglevel smtp 25 1
rem call dscontrol advisor logsize smtp 25 1048576
rem call dscontrol advisor timeout smtp 25 unlimited
rem call dscontrol advisor interval http 80 5
rem call dscontrol advisor loglevel http 80 1
rem call dscontrol advisor logsize http 80 1048576
rem call dscontrol advisor timeout http 80 unlimited
rem call dscontrol advisor interval pop3 110 5
rem call dscontrol advisor loglevel pop3 110 1
rem call dscontrol advisor logsize pop3 110 1048576
rem call dscontrol advisor timeout pop3 110 unlimited
rem call dscontrol advisor interval nntp 119 5
rem call dscontrol advisor loglevel nntp 119 1
rem call dscontrol advisor logsize nntp 119 1048576
rem call dscontrol advisor timeout nntp 119 unlimited
rem call dscontrol advisor interval ssl 443 5
rem call dscontrol advisor loglevel ssl 443 1
rem call dscontrol advisor logsize ssl 443 1048576
rem call dscontrol advisor timeout ssl 443 unlimited
rem

```

样本顾问程序

下面是一个样本顾问程序文件，名为 **ADV_sample**。

```

/**
 * ADV_sample: The Load Balancer HTTP advisor
 *
 *
 * This class defines a sample custom advisor for Load Balancer. Like all
 * advisors, this custom advisor extends the function of the advisor base,
 * called ADV_Base. It is the advisor base that actually performs most of
 * the advisor's functions, such as reporting loads back to the Load Balancer
 * for use in the Load Balancer's weight algorithm. The advisor base also
 * performs socket connect and close operations and provides send and receive
 * methods for use by the advisor. The advisor itself is used only for

```

```

* sending and receiving data to and from the port on the server being
* advised. The TCP methods within the advisor base are timed to calculate
* the load. A flag within the constructor in the ADV_base overwrites the
* existing load with the new load returned from the advisor if desired.
*
* Note: Based on a value set in the constructor, the advisor base supplies
* the load to the weight algorithm at specified intervals. If the actual
* advisor has not completed so that it can return a valid load, the advisor
* base uses the previous load.
*
* NAMING
*
* The naming convention is as follows:
*
* - The file must be located in the following Load Balancer directory:
*
*     lb/servers/lib/CustomAdvisors/ (lb\servers\lib\CustomAdvisors on Windows)
*
* - The Advisor name must be preceded with "ADV_". The advisor can be
*   started with only the name, however; for instance, the "ADV_sample"
*   advisor can be started with "sample".
*
* - The advisor name must be in lowercase.
*
* With these rules in mind, therefore, this sample is referred to as:
*
*     <base directory>/lib/CustomAdvisors/ADV_sample.class
*
*
* Advisors, as with the rest of Load Balancer, must be compiled with the
* prereq version of Java. To ensure access to Load Balancer classes, make
* sure that the ibmnd.jar file (located in the lib subdirectory of the base
* directory) is included in the system's CLASSPATH.
*
* Methods provided by ADV_Base:
*
* - ADV_Base (Constructor):
*
*   - Params
*     - String sName = Name of the advisor
*     - String sVersion = Version of the advisor
*     - int iDefaultPort = Default port number to advise on
*     - int iInterval = Interval on which to advise on the servers
*     - String sDefaultLogFileName = Unused. Must be passed in as "".
*     - boolean replace = True - replace the load value being calculated
*                               by the advisor base
*                               False - add to the load value being calculated
*                                       by the advisor base
*   - Return
*     - Constructors do not have return values.
*
* Because the advisor base is thread based, it has several other methods
* available for use by an advisor. These methods can be referenced using
* the CALLER parameter passed in getLoad().
*

```

```

* These methods are as follows:
*
* - send - Send a packet of information on the established socket connection
*         to the server on the specified port.
*   - Params
*     - String sDataString - The data to be sent in the form of a string
*   - Return
*     - int RC - Whether the data was successfully sent or not: zero indicates
*               data was sent; a negative integer indicates an error.
*
* - receive - Receive information from the socket connection.
*   - Params
*     - StringBuffer sbDataBuffer - The data received during the receive call
*   - Return
*     - int RC - Whether the data was successfully received or not; zero
*               indicates data was sent; a negative integer indicates
*               an error.
*
* If the function provided by the advisor base is not sufficient,
* you can create the appropriate function within the advisor and
* the methods provided by the advisor base will then be ignored.
*
* An important question regarding the load returned is whether to apply
* it to the load being generated within the advisor base,
* or to replace it; there are valid instances of both situations.
*
* This sample is essentially the Load Balancer HTTP advisor. It functions
* very simply: a send request--an http head request--is issued. Once a
* response is received, the getLoad method terminates, flagging the advisor
* base to stop timing the request. The method is then complete. The
* information returned is not parsed; the load is based on the time
* required to perform the send and receive operations.
*/

```

```

package CustomAdvisors;
import com.ibm.internet.nd.advisors.*;

public class ADV_sample extends ADV_Base implements ADV_MethodInterface
{
    String COPYRIGHT =
        "(C) Copyright IBM Corporation 1997, All Rights Reserved.\n";

    static final String  ADV_NAME          = "Sample";
    static final int     ADV_DEF_ADV_ON_PORT = 80;
    static final int     ADV_DEF_INTERVAL  = 7;

    // Note: Most server protocols require a carriage return ("\r") and line
    //       feed ("\n") at the end of messages.  If so, include them in
    //       your string here.
    static final String  ADV_SEND_REQUEST  =
        "HEAD / HTTP/1.0\r\nAccept: */*\r\nUser-Agent: " +
        "IBM_Load_Balancer_HTTP_Advisor\r\n\r\n";

    /**
     * Constructor.

```

```

*
* Params: None; but the constructor for ADV_Base has several parameters
* that must be passed to it.
*
*/
public ADV_sample()
{
    super( ADV_NAME,
          "2.0.0.0-03.27.98",
          ADV_DEF_ADV_ON_PORT,
          ADV_DEF_INTERVAL,
          "", // not used
          false);
    super.setAdvisor( this );
}

/**
 * ADV_AdvisorInitialize
 *
 * Any Advisor-specific initialization that must take place after the
 * advisor base is started. This method is called only once and is
 * typically not used.
 */
public void ADV_AdvisorInitialize()
{
    return;
}

/**
 * getLoad()
 *
 * This method is called by the advisor base to complete the advisor's
 * operation, based on details specific to the protocol. In this sample
 * advisor, only a single send and receive are necessary; if more complex
 * logic is necessary, multiple sends and receives can be issued. For
 * example, a response might be received and parsed. Based on the
 * information learned thereby, another send and receive could be issued.
 *
 * Parameters:
 *
 * - iConnectTime - The current load as it refers to the length of time it
 *                  took to complete the connection to the server through
 *                  the specified port.
 *
 * - caller - A reference to the advisor base class where the Load
 *            Balancer-supplied methods are to perform simple TCP requests,
 *            mainly send and receive.
 *
 * Results:
 *
 * - The load - A value, expressed in milliseconds, that can either be added
 *              to the existing load, or that can replace the existing load, as
 *              determined by the constructor's "replace" flag.

```

```

*
* The larger the load, the longer it took the server to respond;
* therefore, the lower the weight will become within the Load Balancer.
*
* If the value is negative, an error is assumed. An error from an
* advisor indicates that the server the advisor is trying to reach is not
* accessible and has been identified as being down. Load Balancer will
* not attempt to load balance to a server that is down. Load Balancer will
* resume load balancing to the server when a positive value is received.
*
*/
public int getLoad(int iConnectTime, ADV_Thread caller)
{
int iRc;
int iLoad = ADV_HOST_INACCESSIBLE; // -1

// Send tcp request
iRc = caller.send(ADV_SEND_REQUEST);
if (iRc >= 0)
{
// Perform a receive
StringBuffer sbReceiveData = new StringBuffer("");
iRc = caller.receive(sbReceiveData);

/**
* In the normal advisor mode ("replace" flag is false), the load
* returned is either 0 or 1 indicating the server is up or down.
* If the receive is successful, a load of zero is returned
* indicating that the load built within the base advisor is to be used.
*
* Otherwise ("replace" flag is true), return the desired load value.
*/

if (iRc >= 0)
{
iLoad = 0;
}
}
return iLoad;
}

} // End - ADV_sample

```

附录 D. 使用 Dispatcher、CBR 和高速缓存代理时的 2 层高可用性配置示例

本附录描述了如何设置联合两个 Load Balancer 组件（Dispatcher 组件和 CBR 组件）能力的 2 层高可用性配置，以与高速缓存代理一起使用。

服务器设置



图 46. 使用 Dispatcher、CBR 和高速缓存代理时的 2 层高可用性配置示例

图 46 的服务器设置如下所示：

- EdgeServer1: 主（高可用性）Dispatcher 机器，它使用对 Web 服务器间进行负载均衡的 CBR 和高速缓存代理并列配置
- EdgeServer2: 备用（高可用性）Dispatcher 机器，它使用 CBR 和高速缓存代理并列配置
- EdgeServer3: CBR 和高速缓存代理机器
- WebServerA, WebServerB, WebServerC: 后端 Web 服务器

图 46 显示对多个后端 Web 服务器进行负载均衡的多个服务器（EdgeServer1, EdgeServer2, EdgeServer3）的基本表示法。CBR 组件使用高速缓存代理，以根据 URL 内容将请求转发到后端 Web 服务器。Dispatcher 组件用于

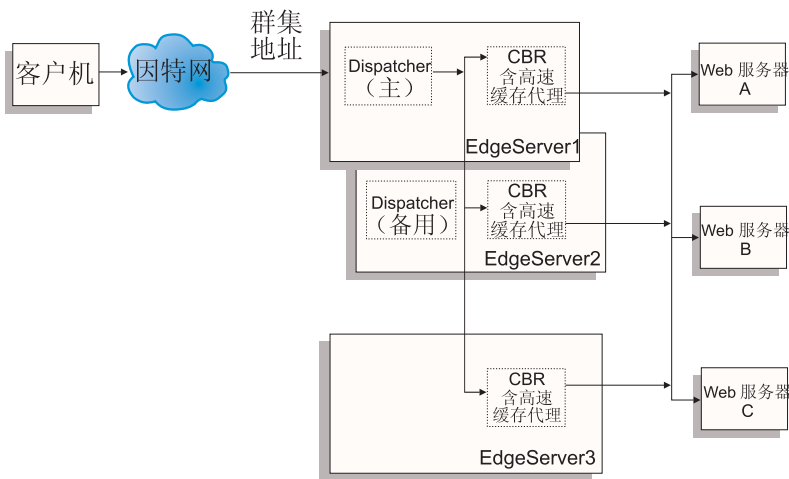
对 EdgeServer 间的 CBR 组件进行负载平衡。Dispatcher 组件的高可用性功能用于确保当主高可用性机器（EdgeServer1）发生故障时，请求能继续转发到后端服务器。

基本配置准则:

- 将高速缓存代理配置为在所有 EdgeServer 上都相同。为了提高对后端服务器上 Web 页面的整体可访问性，将高速缓存代理设置成执行内存高速缓存。这将允许 EdgeServer 高速缓存较频繁请求的 Web 页面。要获取有关设置高速缓存代理的更多信息，请参阅《高速缓存代理管理指南》。
- 将群集地址和端口定义为在 Load Balancer 的 CBR 和 Dispatcher 组件中都相同。
- 将 CBR 组件配置为在所有 EdgeServer 上都相同。将 Web 服务器 A、B 和 C 作为您要为群集定义的端口上的服务器。要获取更多信息以配置 CBR，请参阅第 101 页的第 10 章，『配置基于内容路由的组件』。
- 将 Dispatcher 组件配置为在 EdgeServer1 和 EdgeServer2 上相同。将所有 EdgeServer 定义为您要在群集上定义的端口上的服务器，以使用 Dispatcher 进行负载平衡。要获得有关如何配置 Dispatcher 的更多信息，请参阅第 69 页的第 7 章，『配置 Dispatcher 组件』。
- 将 EdgeServer1 配置为主高可用性机器，EdgeServer2 配置为备用（备份）高可用性机器。要获取更多的信息，请参阅第 192 页的『高可用性』。

注:

1. 要避免后端服务器地址显示在客户机上的 URL 中，您需要为高速缓存代理配置文件中的每台后端服务器地址设置 ReversePass 伪指令。
2. 为了确保有效地使用 Web 内存高速缓存，将高速缓存代理配置文件中的“Caching”伪指令设置成“ON”并将“CacheMemory”伪指令增加到请求的大小。
3. 在注意事项 1 - 4（以上）中应用的样本行为：

```
Caching                ON
CacheMemory            128000 K
ReversePass /* http://websrvA.company.com/* http://www.company.com/*
```
4. 记得为 EdgeServer1 建立网络接口卡上群集地址的别名，并建立其余 EdgeServer 回送设备上群集地址的别名。
5. 如果对 EdgeServer 使用 Linux 平台，您需要为 Linux 内核安装补丁程序。要获取更多的信息，请参阅第 82 页的『安装 Linux 内核补丁程序（以抑制 arp 回送接口上的响应）』。
6. 对于 CBR，使用内容规则时不能使用端口亲缘性（粘性时间），否则处理后端 Web 服务器的请求时不会激发内容规则。

样本配置文件:

以下样本配置文件类似于设置 Edge Component 配置时所创建的文件, 如第 467 页的图 46 中所示。样本配置文件代表 Load Balancer 的 Dispatcher 和 CBR 组件的文件。在样本配置中, 每台 EdgeServer 机器都使用了单独的以太网适配器, 且所有地址都用专用子网表示。样本配置文件使用了指定机器的下列 IP 地址:

- EdgeServer1 (主高可用性 EdgeServer): 192.168.1.10
- EdgeServer2 (备份高可用性 EdgeServer): 192.168.1.20
- EdgeServer3 (Web 高速缓存 EdgeServer): 192.168.1.30
- Web 站点群集地址: 192.168.1.11
- WebServersA-C (后端 Web 服务器): 192.168.1.71、192.168.1.72 和 192.168.1.73

主高可用性 EdgeServer 上的 Dispatcher 组件的样本配置文件:

```
dscontrol executor start

dscontrol cluster add 192.168.1.11 primaryhost 192.168.1.10

dscontrol port add 192.168.1.11:80

dscontrol server add 192.168.1.11:80:edgeserver1 address 192.168.1.10

dscontrol server add 192.168.1.11:80:edgeserver2 address 192.168.1.20

dscontrol server add 192.168.1.11:80:edgeserver3 address 192.168.1.30

dscontrol manager start manager.log 10004

dscontrol highavailability heartbeat add 192.168.1.10 192.168.1.20
dscontrol highavailability backup add primary auto 4567
```

EdgeServer 上的 CBR 组件的样本配置文件:

```
cbrcontrol set loglevel 1
cbrcontrol executor start

cbrcontrol cluster add 192.168.1.11

cbrcontrol port add 192.168.1.11:80

cbrcontrol server add 192.168.1.11:80:webserverA address 192.168.1.71

cbrcontrol server add 192.168.1.11:80:webserverB address 192.168.1.72

cbrcontrol server add 192.168.1.11:80:webserverC address 192.168.1.73

cbrcontrol rule add 192.168.1.11:80:webA_rule type content
    pattern (URI=*WSA*)|(URI=*wsA*) priority 21
cbrcontrol rule useserver 192.168.1.11:80:webA_rule webserverA
```

```
cbrcontrol rule add 192.168.1.11:80:webB_rule type content
  pattern (URI=/WS_B*) priority 22
cbrcontrol rule useserver 192.168.1.11:80:webB_rule webserverB

cbrcontrol rule add 192.168.1.11:80:webC_rule type content
  pattern URI=*webC* priority 23
cbrcontrol rule useserver 192.168.1.21:80:webC_rule webserverC
```

附录 E. 声明

本信息是为在美国提供的产品和服务编写的。

IBM 可能在其它国家或地区不提供本文档中讨论的产品、服务或功能特性。有关您当前所在区域的产品和服务的信息，请向您当地的 IBM 代理咨询。任何对 IBM 产品、程序或服务的引用并非意在明示或暗示只能使用 IBM 的产品、程序或服务。只要不侵犯 IBM 的知识产权，任何同等功能的产品、程序或服务，都可以代替 IBM 产品、程序或服务。但是，评估和验证任何非 IBM 产品、程序或服务，则由用户自行负责。

IBM 公司可能已拥有或正在申请与本文档内容有关的各项专利。提供本文档并未授予用户使用这些专利的任何许可证。您可以用书面方式将许可证查询寄往：

IBM Director of Licensing
IBM Corporation
500 Columbus Avenue
Thornwood, NY 10594
U.S.A.

有关双字节（DBCS）信息的许可证查询，请与您所在国家或地区的 IBM 知识产权部门联系，或用书面方式将查询寄往：

IBM World Trade Asia Corporation
Licensing
2-31 Roppongi 3-chome, Minato-ku
Tokyo 106, Japan

本条款不适用联合王国或任何这样的条款与当地法律不一致的国家或地区：

国际商业机器公司以“按现状”的基础提供本出版物，不附有任何形式的（无论是明示的，还是默示的）保证，包括（但不限于）对非侵权性、适销性和适用于某特定用途的默示保证。某些国家或地区在某些交易中不允许免除明示或默示的保证。因此本条款可能不适用于您。

本信息中可能包含技术方面不够准确的地方或印刷错误。此处的信息将定期更改；这些更改将编入本资料的新版本中。IBM 可以随时对本资料中描述的产品和 / 或程序进行改进和 / 或更改，而不另行通知。

本信息中对非 IBM Web 站点的任何引用都只是为了方便起见才提供的，不以任何方式充当对那些 Web 站点的保证。那些 Web 站点中的资料不是 IBM 产品资料的一部分，使用那些 Web 站点带来的风险将由您自行承担。

IBM 可以按它认为适当的任何方式使用和分发您所提供的任何信息而无须对您承担任何责任。

本程序的被许可方如果要了解有关程序的信息以达到如下目的：(i) 允许在独立创建的程序和其它程序（包括本程序）之间进行信息交换，以及 (ii) 允许对已经交换的信息进行相互使用，请与下列地址联系：

IBM Corporation
Attn.: G7IA./503.
P.O. Box 12195
3039 Cornwallis Rd.
Research Triangle Park, N.C. 27709-2195
U.S.A.

只要遵守适当的条件和条款，包含某些情形下的一定数量的付费，都可获得这方面的信息。

本资料中描述的许可程序及其所有可用的许可资料均有 IBM 依据 IBM 国际程序许可证协议或任何同等协议中的条款提供。

此处包含的任何性能数据都是在受控环境中测得的。因此，在其它操作环境中获得的数据可能会有明显的不同。有些测量可能是在开发级的系统上进行的，因此不保证与在一般可用系统上进行的测量结果相同。此外，有些测量是通过推算而估计的，实际结果可能会有差异。本文档的用户应当验证其特定环境的适用数据。

涉及非 IBM 产品的信息可从这些产品的供应商、其出版说明或其它可公开获得的资料中获取。IBM 没有对这些产品进行测试，也无法确认其性能的精确性、兼容性或任何其它关于非 IBM 产品的声明。有关非 IBM 产品性能的问题应当向这些产品的供应商提出。

所有关于 IBM 未来方向或意向的声明都可随时更改或收回，而不另行通知，它们仅仅表示了目标和意愿而已。

本信息包含了在日常业务运作中所使用到的数据和报告的示例。为了尽可能能够完整地对其说明，示例可能包含了个人、公司、商标和产品的名称。所有的这些名称都是虚构的，如有和这些名称及地址相似的真实公司企业，纯属巧合。

如果您查看该信息的软拷贝，则可能不会出现照片和彩色插图。

商标

下列术语是 IBM 公司在美国和 / 或其它国家或地区的注册商标或商标。

AFS

AIX

DFS

IBM

OS/2

NetView

RS/6000

SecureWay

ViaVoice

WebSphere

Lotus 和 WordPro 是国际商业机器公司和 Lotus Development Corporation 在美国和 / 或其它国家或地区的商标。

Tivoli 是 Tivoli Systems, Inc. 在美国和 / 或国家或地区的注册商标。

Java 和所有基于 Java 的商标和徽标是 Sun Microsystems, Inc. 在美国和 / 或其它国家或地区的商标或注册商标。

Solaris 是 Sun Microsystems, Inc. 在美国和 / 或其它国家或地区的商标。

Microsoft 和 Windows 2000 是 Microsoft Corporation 在美国和 / 或其它国家或地区的商标或注册商标。

UNIX 是 The Open Group 在美国和其它国家或地区的注册商标。

其它公司、产品和服务名称（可能用两个星号（**）标记），可能是其它公司的商标或服务标记。

其它公司、产品和服务名称可能是其它公司的商标或服务标记。

词汇表

[B]

备份 (backup)： Dispatcher 的高可用性中，主机器的伙伴。它监视主机器的状态并在需要的时候接管。另见 “高可用性，主”。

标记为当机 (mark down)： 中断至服务器的全部活动连接，并停止正在发送到该服务器的所有新连接或信息包。

标记为运行 (mark up)： 允许服务器接收新的连接。

别名 (alias)： 为服务器指定的附加名称。别名使服务器独立于其主机名。别名必须在域名服务器中定义。

并列配置 (collocate)： 当 Load Balancer 安装在它负载平衡的同一台机器上时。

[C]

策略 (strategy)： 在 Dispatcher 的高可用性中，用于指定在活动计算机发生故障后如何进行恢复的一个关键字。

超时 (timeout)： 指定操作发生的时间间隔。

[D]

带宽 (bandwidth)： 传输通道的最高和最低频率之间的差值；可通过给定通信电路每秒发送的数据量。

代理 (agent)： (1) 在系统管理中，指在某些特定的交互作用中充当代理角色的用户。(2) 表示一个或多个受管对象的实体，表示方法为 (a) 发出关于对象的通知 (b) 处理管理器为修改或查询对象而发出的管理操作请求。

到达地址 (reach address)： 在 Dispatcher 的高可用性中，指顾问程序应该向其发出 ping 命令，以查看此目标有否响应的目标地址。

到达 (reach)： 在 Dispatcher 中，指对给定目标发出 ping 命令，并报告该目标有否响应的顾问程序。

地址 (address)： 指定给与网络连接的每个设备或工作站的唯一代码。标准的 IP 地址为 32 位的地址字段。此字段包含两部分。第一部分为网络地址；第二部分为主机号。

点分十进制表示法 (dotted-decimal notation)： 由 4 个 8 位数字组成的 32 位整数的语法表示法，以十进制表示，用句点（点）分开。它用于表示 IP 地址。

度量地址 (metric address)： 度量服务器连接的地址。

度量服务器 (Metric Server)： 以前称为服务器监视器代理程序 (SMA)。度量服务器向 Load Balancer 管理器提供系统特定的度量。

度量收集器 (metric collector)： 驻留在咨询器中，并负责收集一个或多个度量。

度量 (metric)： 返回一个可用于实现网络中负载平衡的数值的进程或命令，例如当前已登录的用户数。

端口 (port)： 标识抽象通信设备的号码。缺省情况下，Web 服务器使用端口 80。

多地址并列配置 (multiple address collocation)： 多地址并列配置允许客户指定并列配置后的服务器地址，使之不同于此配置中的非转发地址 (NFA)。另见“并列配置”。

[E]

二进制日志记录 (binary logging)： 允许服务器信息存储在二进制文件中，然后处理以分析这些按时间集中的服务器信息。

[F]

返回地址 (return address)： 唯一的 IP 地址或主机名。它在 Dispatcher 机器上配置，并在将客户机的请求负载均衡到服务器时，由 Dispatcher 用作其源地址。

防火墙 (Firewall)： 连接专用网（如商业网）和公用网（如因特网）的计算机。它包含限制两个网络间访问的程序。另见代理网关。

服务器地址 (server address)： 分配给网络中为其它计算机提供共享服务的每个计算机（例如，文件服务器、打印服务器或邮件服务器）的唯一代码。标准 IP 地址是一个 32 位地址字段。服务器地址可以是点分十进制 IP 地址或主机名。

服务器 (server machine)： 一台服务器，Dispatcher 将其与其它服务器组成单个虚拟服务器。Dispatcher 平衡服务器间的流量。与群集服务器同义。

服务器 (server)： 通过网络为其它计算机提供共享服务的计算机；例如，文件服务器、打印服务器或邮件服务器。

服务质量 (QoS) (Quality of Service (QoS))： 网络服务的性能特性，包含吞吐量、传送延迟和优先级。一些协议允许信息包或流包含 QoS 要求。

服务 (service)： (1) 由一个或多个节点提供的功能；例如 HTTP、FTP 和 Telnet。(2) 对于 Nortel Alteon 控制器，服务是站点的最终用户所请求的功能和信息。它由最终用户请求的虚拟 IP 地址和虚拟端口号标识。在交换机上，它由虚拟服务器标识（它是一个整数和一个虚拟端口号或服务名）标识。(3) 对于 Cisco CSS 咨询器，服务是一段内容物理上驻留的目的地位置。例如，本地或远程服务器和端口。

[G]

高可用性 (high availability) : Load Balancer 的一个特征, Load Balancer 可以接管另一个部分功能失效的功能。

高速缓存代理 (Caching Proxy) : 可通过高效的高速缓存方案加快终端用户响应时间的高速缓存代理服务器。灵活的 PICS 过滤功能可以帮助网络管理员控制对中央位置上基于 Web 的信息的访问。

工作频率 (heartbeat) : 在两个处于高可用性方式的 Load Balancer 机器之间发送的简单信息包, 以供备用 Load Balancer 监视活动 Load Balancer 的工作状况。

顾问程序 (advisor) : 顾问程序是 Load Balancer 的一个功能。顾问程序收集并分析各个服务器的反馈信息并通知管理器功能。

管理器 (manager) : 几个 Load Balancer 功能中的其中一个。管理器根据执行程序中的内部计数器和顾问程序提供的反馈来设置权值。然后, 执行程序使用此权值来执行负载平衡。

规则类型 (rule type) : 在基于规则的负载平衡中, 应进行评估以确定规则是否为真的信息指示符。

规则 (rule) : 在基于规则的负载平衡中, 将服务器分组, 从而可根据除目的地地址和端口外的信息来选择服务器的一种机制。

[H]

回送别名 (loopback alias) : 与回送接口关联的备用 IP 地址。备用地址具有不通知实际接口的有用影响。

回送接口 (loopback interface) : 一种接口, 当信息针对同一系统中的实体时, 它会忽略不需要的通信功能。

[J]

交叉端口亲缘性 (cross port affinity) : 交叉端口亲缘性是扩展为覆盖多个端口的亲缘性 (粘性) 特征。另见 “粘性时间”。

结束范围 (end range) : 在基于规则的负载平衡中规则指定的上限值。其缺省值取决于规则的类型。

[K]

开始范围 (begin range) : 在基于规则的负载平衡中规则指定的下限值。其缺省值取决于规则的类型。

可伸缩 (scalable) : 指系统对较大或较小强度的使用、容量或需求快速适应的能力。例如, 可伸缩系统能有效地适应使用更大型或小型网络执行复杂程度不同的任务。

客户机 (client) : 请求另一个计算机系统或进程的服务的计算机系统或进程。例如, 从 Lotus Domino Go Webserver 请求 HTML 文档的工作站或个人计算机就是此服务器的一个客户机。

控制器 (controller) : 一个或多个咨询器的集合。

[L]

路由器 (router) : 在网络间转发信息包的设备。转发决策基于网络层信息和通常由路由产品构造的路由表。

路由 (route) : 从源到目的地的网络流量的路径。

[M]

目的地地址 (destination address) : 向其发送工作频率和响应的高可用性伙伴机器的地址。

[N]

内部网 (intranet) : 一种安全的专用网，它使因特网标准和应用程序（如 Web 浏览器）与组织的现有计算机网络基础结构集成在一起。

[Q]

缺省 (default) : 未明确指定时所假设的值、属性或选项。

群集地址 (cluster address) : 在 Dispatcher 中，指客户机连接的地址。

群集服务器 (clustered server) : 一台服务器，Dispatcher 将其与其它服务器组成单个虚拟服务器。Load Balancer 在这些群集服务器间平衡 TCP 或 UDP 流量。

群集 (cluster) : Dispatcher 中用于相同目的并用单独的主机名标识的一组 TCP 或 UDP 服务器。另见“单元”。

[S]

守护程序 (daemon) : 磁盘和执行监视程序。不明确参与但静待某些条件发生的程序。该想法是犯罪条件不需要知道守护程序潜伏着（虽然程序经常提交一个操作，仅因为它知道它将隐含地调用守护程序）。

受管节点 (managed node) : 指在因特网通信中，包含网络管理代理程序的工作站、服务器或路由器。在网际协议 (IP) 中，受管节点通常包含一个简单网络管理协议 (SNMP) 代理程序。

所有者内容 (owner content) : 代表所有者的所有者名称和内容规则，两者均在 Cisco CSS 交换机上定义。

[T]

停顿 (quiesce) : 通过允许操作正常完成而结束一个进程。

[W]

外壳程序 (shell)： 从用户工作站接受并处理命令行的软件。bash 外壳程序是众多可用的 UNIX 外壳程序之一。

网关 (gateway)： 用于使两个体系结构不同的计算机网络互相连接的功能单元。

网络地址端口转换 (Network Address Port Translation)： NAPT，也称为端口映射。它允许您在一台物理服务器中配置多个服务器守护程序，以在不同的端口号上侦听。

网络地址转换 (Network Address Translation)： NAT 或网络地址转换程序、虚拟 LAN。当前正在开发的并用于扩展已在使用的因特网地址的硬件设备。它允许重复 IP 地址以在公司内部或独特的外部地址中使用。

网络管理站 (network management station)： 在简单网络管理协议 (SNMP) 中，执行用于监视和控制网络元素的管理应用程序的站。

网络接近 (network proximity)： 两个构成网络的实体的接近，例如客户机和服务器，站点选择器通过测量往返时间确定。

网络 (network)： 硬件和软件数据通信系统。网络通常根据其地理范围、局域网 (LAN)、城域网 (MAN)、广域网 (WAN) 以及所使用的协议进行分类。

[X]

相互高可用性 (mutual high availability)： 相互高可用性允许两台 Dispatcher 机器互为彼此的主计算机和备用计算机。另见“备份、高可用性、主”。

向导 (wizard)： 应用程序内的一个对话框，它使用循序渐进的说明，以指导用户完成特定的任务。

协议 (protocol)： 在进行通信时，控制通信系统的功能单元操作的规则集。协议可以确定机器间接口的低级别详细信息，如字节按位发送的顺序；也可以确定应用程序间的高级别交换，如文件传输。

信息包 (packet)： 在因特网或任何其它信息包交换网络中，在源和目的地之间进行路由的数据单位。

[Y]

以太网 (Ethernet)： 局域网 (lan) 的标准类型。它允许许多站任意访问传输媒体而无需预先协调，它通过使用载波侦听和检测避免争用，并通过使用冲突检测和传输解决争用。以太网系统使用的软件协议不同，但都包含 TCP/IP。

因特网 (Internet)： 全世界的互连网集合，这些网络使用一套网际协议并允许公共访问。

优先级 (priority)： 在基于规则的负载平衡中，赋予任何给定规则的重要性级别。Dispatcher 按第一优先级到最低优先级的顺序评估规则。

域名服务器 (domain name server) : DNS。一种通用的分布式重复数据查询服务，主要用于在因特网上将主机名转换成因特网地址。因特网上使用的主机名样式也一样，尽管这种名称严格地称为全限定域名。DNS 可以配置成使用一系列名称服务器，基于所寻找名称的域，直至找到匹配的名称服务器。

源地址 (source address) : 在 Dispatcher 的高可用性中，指发送工作频率的高可用性伙伴机地址。

[Z]

粘性时间 (sticky time) : 关闭一个连接与打开另一个新连接之间的时间间隔，在此期间客户机将被返回至第一次连接期间使用的服务器。超过此粘性时间后，客户机可能被发送至与第一次不同的服务器上。

站点名 (site name) : 站点名是客户机所请求的不可解析的主机名。例如，Web 站点为 *www.dnsload.com* 配置了 3 台服务器 (1.2.3.4、1.2.3.5 和 1.2.3.6)。当客户机请求此站点名时，将返回这三个服务器 IP 地址中的一个以作为解析结果。站点名称必须是全限定域名，例如：*dnsload.com*。非限定的名称，例如，*dnsload* 对于站点名称是无效的。

站点选择器 (Site Selector) : Load Balancer 的一个基于 DNS 的负载平衡组件。站点选择器使用从运行在广域网 (WAN) 内服务器上的度量服务器组件所收集到的测量值和权值，对那些服务器上的负载进行平衡。

执行程序 (executor) : 几个 Load Balancer 功能中的其中一个。执行程序将请求路由至 TCP 或 UDP 服务器，它还会监视新的、活动的和已完成的连接数量，并对已完成的或复位的连接执行垃圾收集。执行程序向管理器功能提供了新的连接数和活动的连接数。

主机名 (host name) : 为主机指定的符号名。主机名通过域名服务器解析为 IP 地址。

主机 (host) : 一台与网络连接并提供至此网络访问点的计算机。主机可以作为客户机、服务器或二者同时兼任。

主 (primary) : 在 Dispatcher 的高可用性中，作为活动路由信息包的机器启动的机器。其伙伴机 (备份机器) 监视主机器的状态，并在必要时进行接管。另见“备份，高可用性”。

专用网 (private network) : Dispatcher 因性能原因而与群集服务器通信的独立网络。

咨询器 (consultant) : 从正在负载平衡的服务器收集服务器度量，并将服务器权值信息发送到执行负载平衡的交换机。

子网掩码 (subnet mask) : 对于因特网子网，用于标识 IP 地址中主机部分的子网地址位的 32 位掩码。

A

ACK: 不占用序列空间的控制位 (确认)，其指示此段的确认字段指定此段发送者期待接收的下一个序列号，从而确认接收到所有先前的序列号。

API: 应用程序编程接口。应用程序访问操作系统和其它服务的接口 (调用约定)。API 在源代码级别定义，并在应用程序和内核 (或其它特权实用程序) 之间提供一个抽象级别，以确保代码的可移植性。

C

CBR: 基本内容路由。Load Balancer 的一个组件。CBR 与高速缓存一起根据使用指定规则类型的 Web 页面内容, 将进入请求负载平衡到 HTTP 或 HTTPS 服务器。

cbrcontrol: 提供到 Load Balancer 基于内容路由器组件的接口。

cbrserver: 在基于内容路由器中, 处理从命令行到执行程序、管理器和顾问程序的请求。

cococontrol: 在 Cisco CSS 控制器中, 提供到 Cisco CSS 交换机的接口。

ccoserver: 在 Cisco CSS 控制器中, 处理从命令行到咨询器的请求。

CGI: 公共网关接口。指 Web 服务器与外部程序间信息交换的标准。外部程序可以用此操作系统支持的任何语言编写, 执行通常不由服务器完成的任务, 例如表单处理。

CGI 脚本 (CGI script): 以脚本语言如 Perl 或 REXX 编写的 CGI 程序, 这些脚本语言使用公共网关接口来执行通常不由服务器执行的任务, 如表单处理。

Cisco CSS 交换机 (Cisco CSS Switch): 任何 Cisco 的 CSS 11000 系列转换, 用作信息包转发和内容路由。

Cisco CSS 控制器 (Cisco CSS Controller): IBM Load Balancer 的一个组件。Cisco CSS 控制器使用 Load Balancer 技术, 以为 Cisco 内容服务交换机提供实时负载平衡信息。

D

Dispatcher: Load Balancer 的一个组件, 它有效平衡单独链接的服务器组间的 TCP 或 UDP 流量。Dispatcher 机器是运行 Dispatcher 代码的服务器。

dscontrol: 提供到 Load Balancer 的 Dispatcher 组件的接口。

dsserver: 在 Dispatcher 中, 处理从命令行到执行程序、管理器和顾问程序的请求。

F

FIN: 占一个序列号的控制位 (finis), 其表明发送者不再发送占据序列空间的数据或控制。

FIN 状态 (FIN state): 已完成事务的状态。一旦事务处于 FIN 状态, Load Balancer 垃圾收集器就会清除为连接所保留的内存。

FQDN: 全限定域名。由其本地主机名和域名组成的系统的全名, 其包含顶层域 (tld)。例如, “venera” 是主机名而 “venera.isi.edu” 是 FQDN。FQDN 应该足以确定因特网上任何主机的唯一因特网地址。此称为 “名称解析” 的过程使用域名系统 (DNS)。

FTP（文件传送协议）（FTP (File Transfer Protocol)）： 用于在网络计算机间传送文件的应用程序协议。FTP 需要用户标识，有时还需要密码才能访问远程主机系统上的文件。

G

GRE： 一般路由封装。通过将任意网络协议 A 的信息包封装在 GRE 信息包中（此信息包反过来又包含在任意协议 B 的信息包中），以使任意网络协议 A 可在任何其它任意协议 B 上传送的协议。

H

HTML（超文本标记语言）（HTML (Hypertext Markup Language)）： 用于创建超文本文档的语言。超文本文档包含到其它文档的链接，这些文档中包含关于突出显示术语或主题的附加信息。例如，HTML 控制文本的格式和表单输入区域的位置，以及可浏览的链接。

HTTP（超文本传送协议）（HTTP (Hypertext Transfer Protocol)）： 用于传送和显示超文本文档的协议。

HTTPS（超文本传送协议，安全）（HTTPS (Hypertext Transfer Protocol, Secure)）： 用于使用 SSL 转移和显示超文本文档的协议。

I

ICMP： 因特网控制消息协议。主机服务器和至因特网的网关之间的消息控制和错误报告协议。

IMAP： 因特网消息访问协议。允许客户机访问和操纵服务器上电子邮件消息的协议。它允许将远程消息文件夹（邮箱）作为功能上等价的本地邮箱进行处理。

IP： 网际协议。通过网络或互相连接的网络对数据进行路由的无连接协议。IP 充当的是较高协议层与物理层之间的中间介质。

IP 地址（IP address）： 网际协议地址。指定网络上每个设备或工作站实际的物理位置的唯一 32 位地址。它也称为因特网地址。

IPSEC： 网际协议安全性。网络通信的信息包处理层或网络上的开发安全性标准。

L

LAN： 局域网。有限的地理区域内用于通信而连接的计算机设备网络，它也可以连接到更大型的网络中。

M

MAC 地址（MAC address）： 媒体访问控制地址。连接到共享网络媒体的设备的硬件地址。

MIB： (1) 管理信息库。通过网络管理协议可访问的对象集合。(2) 对管理信息的定义，它指定可从主机或网关获取的信息以及允许的操作。

N

nalcontrol: 提供到 Load Balancer 的 Nortel Alteon 控制器组件的接口。

nalserver: 在 Nortel Alteon 控制器中, 处理从命令行到咨询器的请求。

netmask: 对于因特网子网, 用于标识 IP 地址中主机部分的子网地址位的 32 位掩码。

nfa (非转发地址) (nfa (nonforwarding address)): Load Balancer 机器中用于管理和配置的主 IP 地址。

NIC: 网络接口卡。安装在计算机中以提供到网络的物理连接的适配器电路板。

NNTP: 网络新闻传输协议。用于传输新闻条目的 TCP/IP 协议。

Nortel Alteon 控制器: IBM Load Balancer 的一个组件。Nortel Alteon 控制器使用 Load Balancer 技术, 以为 Nortel Alteon Web 交换机提供实时负载平衡信息。

Nortel Alteon Web 交换机: 来自 Alteon Web 交换公文包的 Nortel Alteon ACE 导向器系列交换机和 Nortel Alteon 180 系列交换机, 用于信息包转发和内容路由。

P

PICS: 因特网内容选择平台。启用 PICS 的客户机允许用户确定他们要使用哪些评级服务, 对于每种评级服务, 哪些评级是可接受的, 哪些是不可接受的。

ping: 用于将因特网控制消息协议 (ICMP) 回送请求信息包发送到主机、网关或路由器, 并期待接收应答的命令。

POP3: 邮局协议 3。用于交换网络邮件和访问邮箱的协议。

R

RMI: 远程方法调用。Java 编程语言库的一部分, 其允许运行在一台计算机上 Java 程序访问运行在另一不同计算机上的另一个 Java 程序的对象和方法。

root 用户 (root user): 不受限制地访问和修改 AIX、Red Hat Linux 或 Solaris 操作系统任何部分的权限, 通常与管理系统的用户相关联。

RPM: Red Hat 软件包管理器。

S

SMTP: 简单邮件传送协议。在网际协议组中, 用于在因特网环境下的用户间传送邮件的应用程序协议。SMTP 指定邮件交换顺序和消息格式。它假定传输控制协议 (TCP) 为其基础协议。

SNMP: 简单网络管理协议。因特网标准协议，在 STD 15 和 RFC 1157 中定义，为管理 IP 网络上的节点而开发。SNMP 不限定为 TCP/IP。它可用于管理和监视所有种类的设备，包括计算机、路由器、布线集线器、烘炉和点播机。

SPARC: 可伸缩处理程序体系结构。

sscontrol: 提供到 Load Balancer 的站点选择器组件的接口。

SSL: 安全套接字层。由 Netscape Communications Corp. 与 RSA Data Security Inc 共同开发的通用安全性方案。SSL 允许客户机认证服务器和要加密的所有数据和请求。受 SSL 保护的安全服务器 URL 以 https 开头（而非 HTTP）。

ssserver: 在站点选择器中，处理从命令行到站点名、管理器和顾问程序的请求。

SYN: 进入段中占一个序列号的控制位，在连接启动时使用，指示序列号开始的位置。

T

TCP: 传输控制协议。因特网上使用的一种通信协议。TCP 提供可靠的主机间信息交换。它使用 IP 作为基础协议。

TCP 服务器 (TCP server machine): 一种服务器，Load Balancer 将其与其它服务器链接成为单一的虚拟服务器。Load Balancer 平衡 TCP 服务器间的 TCP 流量。与群集服务器同义。

TCP/IP: 传输控制协议 / 网际协议。为允许网络间通信而不用考虑每个网络中所用的通信技术而设计的一组协议。

Telnet: 终端仿真协议，它是用于远程连接服务的 TCP/IP 应用程序协议。Telnet 允许一个站点的用户访问远程主机，如同用户的工作站是直接和远程主机相连的一样。

TOS: 服务类型。SYN 信息包的 IP 头中的单字节字段。

TTL: DNS TTL（存活时间）是客户机可以高速缓存名称解析响应的一段时间。

U

UDP: 用户数据报协议。在网际协议组中提供不可靠的无连接数据报服务的协议。它允许一台机器或进程上的应用程序将数据报发送给另一台机器或进程上的应用程序。UDP 使用网际协议 (IP) 来发送数据报。

URI: 统一资源标识。Web 上的任何资源（例如 HTML 文档、图像、视频片段、程序等）的编码地址。

URL: 统一资源定位器。指定因特网上对象（通常为 Web 页面）位置的标准方法。URL 是用于万维网上的地址格式。它们用在 HTML 文档中以指定经常是另一个 HTML 文档（可能存储在另一台计算机上）的超链接的目标。

V

VPN: 虚拟专用网（VPN）。由一个或多个安全 IP 隧道连接两个或多个网络而组成的一个网络。

W

WAN: 广域网。为比起由局域网或城域网服务的区域更为宽广的地理区域提供通信服务的网络，并可以使用或提供公共通信设施。

WAP: 无线应用程序协议。使用无线通信的应用程序的开放国际标准。例如，从移动电话访问因特网。

WAS: WebSphere Application Server。

Web: 包含程序和文件的 HTTP 服务器网络，这些程序和文件中多数是包含到 HTTP 服务器上其它文档链接的超文本文档。另见“万维网”。

WLM: 工作负载管理器。Dispatcher 提供的一个顾问程序。它只能与运行 MVS 工作负载管理器（WLM）组件的 OS/390 大型机上的服务器配合运行。

索引

[A]

安全套接字层 77

安装

在 AIX 上 33

在 Linux 上 39

在 Solaris 上 42

在 Windows 2000 上 45, 46

Load Balancer 31

按规格化权值重新启动所有服务器

342, 380, 382

[B]

版本, 显示

顾问程序 316, 373, 374

管理器 343, 381, 383

被动 cookie 亲缘性 210, 212, 354

备份, 高可用性 65, 332, 406, 429

配置 193

别名

回送设备 78

Linux 内核补丁程序 78, 82

NIC 75, 108

并列配置

Cisco CSS 控制器 227

Nortel Alton 控制器 227

并列配置 (关键字) 191, 362

并列配置, Load Balancer 和服务

72, 77, 190, 216, 359, 362

[C]

操作 Load Balancer 245

测试

配置 144, 166

产品组件 57

除去

端口的服务器 362, 389, 390

额外路由 81

群集 321, 393, 394

除去 (续)

群集的端口 349

[D]

当机, 将服务器标记为 362, 389,

390

地址映射文件

示例 221

定义

非转发地址 74, 327

连接端口的服务器 77, 362, 390

连接群集的端口 76, 349

群集 321

定制 (可定制的) 顾问程序 181

样本 462

度量

配置 143, 165

cbrcontrol 344

ccocontrol 410

dscontrol 344

度量服务器

度量服务器日志报告 “签名是访问

代理程序所必需的” 303

度量服务器未报告负载 302

概述 185, 237

故障诊断表 276

启动和停止 262

使用 262

在 AIX 上, ps -vg 命令输出损坏

303

Windows 2000 上的度量服务器

IOException 302

端口

除去 349

定义至群集 76, 349

设置最大权值 171, 349

添加 349

通配符 76

显示

该端口上服务器的状态 349

端口 (续)

用于顾问程序 311, 370

cbrcontrol 345

dscontrol 345

端口亲缘性覆盖

服务器 205, 359, 362

多地址并列配置 77

[E]

额外路由 80, 81

[F]

防火墙 (限制) 46

非转发地址

定义 74

设置 327

分辨率, GUI 283

服务

配置 165

服务器

按规格化权值全部重新启动 342,

380, 382

标记为当机 362, 389, 390

标记为运行 362, 390

并列配置 359, 362

除去 362, 389, 390

定义至端口 77, 362, 390

非粘性 (端口亲缘性覆盖) 359,

362

分区 63

复位当机服务器 172

激活 343

逻辑 63

权值 359

设置权值 362, 389

使用 nat 并列配置 191

添加 362, 390

停顿 209, 339, 341, 343

物理 63

服务器 (续)

- address 359
- advisorrequest 361
- advisorresponse 361
- ccocontrol 416
- cookievalue 360
- fixedweight 359
- mapport 360
- nalcontrol 435
- returnaddress 360
- router 360

服务器定向亲线性 (SDA) 9

辅助选项 xvii

负载平衡重要比例, 设置 171, 321

负载平衡设置 (优化) 170, 230

[G]

概述

- 配置站点选择器 121
- 配置 CBR 101
- 配置 Cisco CSS 控制器 139
- 配置 Dispatcher 组件 69
- Nortel Alteon 控制器的配置 161

高可用性 5, 65, 192

- 基本主机 320
- 脚本 196
 - goActive 197
 - goIdle 197
 - goInOp 197
 - goStandby 197
 - highavailChange 197
- 配置 144, 165, 166, 193
- 相互 66, 193, 320, 321, 334
- Cisco CSS 控制器 227
- dscontrol 332, 429
- nat 转发 197
- ndcontrol 406
- Nortel Alteon 控制器 227
- primaryhost 321

高速缓存代理 97

- CBR 配置 106

高速缓存代理顾问程序 178

更改

- 失效计时器 253
- FIN 超时 252

更改 (续)

- FIN 计数 252

公用密钥

- 对于远程认证 246

工作负载管理器顾问程序 (WLM) 187, 239

顾问程序

- 定制样本 462
- 控制器 232
 - 定制 234
 - 服务器重试 233
 - 服务器接收超时 233
 - 服务器连接超时 233
 - 休眠时间 233
 - 最快故障检测 233

- 列表 313

- 样本配置文件 462

站点选择器

- 版本 373, 374
- 报告超时 373, 374
- 报告状态 371, 373
- 端口 311, 370
- 服务器重试 177
- 服务器重试数 371
- 服务器接收超时 177, 371, 373
- 服务器连接超时 177, 370, 373
- 间隔 373
- 列表 370, 372, 373
- 名称 370
- 启动 372, 374
- 停止 372, 374
- 最快故障检测 177
- interval 370
- loglevel 371

CBR 组件

- ssl2http 顾问程序 178

cbrcontrol 311

Dispatcher 组件 174

- 版本 316
- 报告超时 176, 314
- 报告状态 315
- 定制 181
- 端口 319
- 服务器重试 172, 177, 313

顾问程序 (续)

Dispatcher 组件 (续)

- 服务器接收超时 177, 312, 315
- 服务器连接超时 177, 311, 314
- 高速缓存代理顾问程序 178
- 间隔 176, 314
- 列表 177, 314
- 名称 311
- 启动 77, 314
- 启动 / 停止 175
- 停止 314
- 自顾问程序 179, 180
- 最快故障检测 177
- report 315

- dscontrol 311

- HTTP 顾问程序请求 / 响应 179

- Linux 平台的限制 174

- Solaris 平台的限制 174

- sscontrol 370, 377

- URL 选项, HTTP 顾问程序 179

顾问程序, Load Balancer 组件

- 启动 77

故障诊断 263

- 帮助面板消失 284
- 不注册服务器负载 289
- 常见问题及解决方案 280, 282, 291, 294, 296, 299, 302
- 尝试查看联机帮助时出现错误消息 283
- 出现损坏的 Latin-1 本地字符 (Windows) 290, 293, 296, 299, 302
- 当运行安装了高速缓存代理的 Dispatcher 时出错 283
- 到 Discovery 的路径妨碍了 Load Balancer 返回流量 284
- 度量服务器日志报告“签名是访问代理程序所必需的” 303
- 度量服务器未报告负载 302
- 额外路由 281
- 返回别名而非本地地址 288
- 顾问程序不工作 281
- 顾问程序显示所有服务器当机 285

故障诊断 (续)

- 交换机不更新权值 298, 301
- 慢响应时间 289
- 没有路由 Dispatcher 请求 280
- 启动 Load Balancer 执行程序时显示蓝屏 284
- 使用 Matrox AGP 卡时的意外 GUI 行为 288, 293, 295, 298, 300
- 使用 “rmmod ibmnd” 时的意外行为 288
- 刷新命令不更新配置 298, 302
- 未负载均衡的请求 292
- 未在远程连接上解析的 IP 地址 287
- 无法添加工作频率 281
- 无法在端口 13099 上创建注册表 297
- 无法在端口 14099 上创建注册表 300
- 语法或配置错误 292
- 在使用 Web 管理时从主机断开连接 289, 293, 296, 299, 301
- 在 AIX 和 Linux 上不受欢迎的韩国语字体 287
- 在 AIX 上, ps -vg 命令输出损坏 303
- 在 Solaris 2.7 上启动 dsserver 时出现虚假的错误消息 283
- 在 Solaris NLV 上, “是” 和 “否” 按钮以英文显示 287, 292, 295, 297
- 在 Windows 上, 蓝屏或顾问程序报告 -1 负载 287, 292, 295
- 在 Windows 2000 上 ssserver 启动失败 295
- 站点选择器不循环 (Solaris) 294
- 站点选择器将不运行 294
- 站点选择器使用的端口号 278
- 站点选择器未正确地进行负载均衡 295
- 装人大配置时的问题 289, 293, 295, 298, 301
- 装入大型配置文件时的意外行为 286
- 咨询器连接错误 298, 301

故障诊断 (续)

- CBR 不运行 291
- CBR 使用的端口号 277
- cbrcontrol 或 lbadm 命令失败 291
- ccocontrol 或 lbadm 命令失败 296
- ccoserver 将不启动 296
- Cisco CSS 控制器使用的端口号 279
- Dispatcher 不运行 280
- Dispatcher 高可用性不工作 281
- Dispatcher 和服务不响应 280
- Dispatcher 使用的端口号 276
- Dispatcher、Microsoft IIS 和 SSL 不工作 282
- dscontrol 或 lbadm 命令失败 282
- GUI 未正确地启动 283
- GUI 未正确地显示 283
- lbadm 在更新配置后从服务器断开连接 287
- Load Balancer 的广域方式中的高可用性不工作 285
- Load Balancer 无法处理和转发帧。 284
- nalcontrol 或 lbadm 命令失败 299
- nalserver 将不启动 299
- Netscape 浏览器以小字体显示联机帮助文本 (基于 Unix 的) 291, 293, 296, 299, 302
- Nortel Alteon 控制器使用的端口号 279
- Solaris 上 cbrcontrol 失败 292
- sscontrol 或 lbadm 命令失败 294
- Web 服务器绑定至 0.0.0.0 290
- Windows 2000 上的度量服务器 IOException 302

故障诊断表

- 度量服务器 276
- 站点选择器 272
- CBR 271
- Cisco CSS 控制器 273
- Dispatcher 组件 268

故障诊断表 (续)

- Nortel Alteon 控制器 275
- 管理器
 - 版本 343, 381, 383
 - 比例 170
 - 固定权值 172
 - 启动 77, 342, 381, 382
 - 停止 343, 381, 383
- cbrcontrol 338
- dscontrol 338
- sscontrol 379
- 管理 Load Balancer 245
- 广域支持 214
 - 配置示例 217
 - 使用远程顾问程序 215
 - 使用远程 Dispatcher 214
 - 使用 GRE 219
- Linux 220

[H]

回送设备

- 别名 78, 82
- 活动 cookie 亲缘性 210, 354

[J]

- 基本主机 193
- 基于规则的负载均衡 198
 - 保留带宽 202
 - 保留的带宽 352, 356
 - 到端口的活动连接数 201, 352
 - 度量平均 204
 - 度量所有 204
 - 服务类型 (TOS) 200, 352, 356
 - 服务器评估选项 206
 - 共享带宽 202, 352, 356
 - 规则选项, 按组件分 198
 - 客户机端口 200, 352
 - 客户机 IP 地址 200, 352, 356, 386, 388
 - 每秒连接数 201, 352
 - 评估选项 206
 - 平均度量 386
 - 请求内容 61, 205, 352
 - 时间 200, 352, 356, 386, 388

基于规则的负载平衡 (续)

总度量 386

总是为真 204, 352, 356, 386, 388

基于内容路由 5

负载平衡设置 170

故障诊断表 271

计划 95

配置

任务概述 101

设置 CBR 机器 105

使用 259

使用 Dispatcher 组件 61

硬件和软件要求 95

基于 Web 的管理 245, 247

refresh 248

计划

站点选择器 117

CBR 95

Cisco CSS 控制器 133

Dispatcher 组件 57

Nortel Alteon 控制器 151

计划安装 3, 11, 57, 117

间隔, 设置频率

顾问程序查询服务器 314, 373

管理器查询执行程序 173, 341

管理器更新权值至执行程序 173, 341, 379, 381

检查

额外路由 80

简单网络管理协议 (SNMP) 253

将服务器标记为

当机 362, 389, 390

运行 362, 390

交叉端口亲缘性 208, 345

交换机咨询器

定义 165

脚本 196

用户出口 174, 241

ccoserverdown 241

goActive 197

goIdle 197

goInOp 197

goStandby 197

highavailChange 197

接近选项 119

警告

控制器 241

Dispatcher、CBR 和站点选择器 174

拒绝服务攻击检测 224

halfopenaddressreport 349

maxhalfopen 348

[K]

控制器

定制 (可定制的) 顾问程序 234

负载平衡设置

给予度量信息的重要性 230

顾问程序服务器超时 233

顾问程序服务器重试 233

顾问程序休眠时间 233

灵敏度阈值 232

权值 231

休眠时间 231

固定权值 231

Cisco CSS 控制器

loglevel 399, 401

logsize 399, 401

report 401

set 401

Nortel Alteon 控制器

loglevel 421, 422, 424

logsize 421, 424

report 424

set 424

快速入门示例 51

站点选择器 113

CBR 87

Cisco CSS 控制器 129

Nortel Alteon 控制器 147

[L]

垃圾收集 252

连接, 设置重要比例 171, 321

灵敏度阈值 232

路由, 额外的 80

路由, 删除 81

[M]

密钥

lbkeys 185, 237, 246

命令

路由

删除额外路由 80, 81

站点选择器 369

cbrcontrol

度量 344

端口 345

顾问程序 311

管理器 338

群集 318

执行程序 323

binlog 317

file 328

help 330

host 336

logstatus 337

rule 351

server 358

set 364

status 365

ccocontrol

度量 410

服务器, 配置 416

提示 397

咨询器 398, 401

file 403

help 405

host 412

Cisco CSS 控制器 397

dsconfig 76

dscontrol

定义端口 76

定义非转发地址 74, 327

定义服务器 77

度量 344

端口 345

高可用性, 控制 332, 429

顾问程序 311

管理器 338

控制顾问程序 77

控制管理器 77

群集 318

命令 (续)

dscontrol (续)

- 提示 310
- 执行程序 323
- 子代理程序, 配置 SNMP 366
- binlog 317
- file 328
- help 330
- host 336
- logstatus 337
- rule 351
- server 358
- set 364
- status 365

ifconfig 76, 216

- 为回送设备起别名 78

nalcontrol

- 服务器, 配置 435
- 提示符 419
- 咨询器 420, 424
- file 426
- help 428
- host 437
- metric 433

ndcontrol

- 高可用性, 控制 406

netstat

- 检查 IP 地址与别名 80

Nortel Alteon 控制器 419

sscontrol

- 顾问程序 370
- 管理器 379
- file 375
- help 377
- logstatus 378
- metric 384
- nameserver 385
- rule 386
- server 389
- set 391
- sitename 392
- status 395

命令参考

- 如何读 307

命令行

- 发送命令 (GUI) 448

命令行 (续)

配置示例

- 站点选择器 114
- CBR 88
- Cisco CSS 控制器 130
- Dispatcher 53
- Nortel Alteon 控制器 149

[N]

- 内容规则 61, 205

[P]

配置

- 测试 144, 166

- 定义交换机咨询器 165

- 度量 143, 165

方法

- 脚本 (站点选择器) 122
- 脚本 (CBR) 103
- 脚本 (Cisco CSS 控制器) 141
- 脚本 (Dispatcher) 70
- 脚本 (Nortel Alteon 控制器) 162
- 命令行 (站点选择器) 121
- 命令行 (CBR) 102
- 命令行 (Cisco CSS 控制器) 140
- 命令行 (Dispatcher) 70
- 命令行 (Nortel Alteon 控制器) 161
- 向导 (站点选择器) 124
- 向导 (CBR) 105
- 向导 (Dispatcher) 72
- GUI (站点选择器) 123
- GUI (CBR) 104
- GUI (Cisco CSS 控制器) 141
- GUI (Dispatcher) 70
- GUI (Nortel Alteon 控制器) 163

- 服务 165

- 高可用性 144, 165, 166

- 基于内容路由 101

配置 (续)

- 启动咨询器 143, 165

- 任务, 高级 169, 189

- 验证 81

- 样本文件 455

- 站点选择器 121

- cbrwizard 105

- Cisco CSS 控制器 139

- Dispatcher 组件 69

- dswizard 72

- Nortel Alteon 控制器 161

- sswizard 124

- 平滑指数, 设置 173, 342, 380, 382

[Q]

启动

- 度量服务器 262

- 服务器 74

- 顾问程序 77, 314, 372, 374

- 管理器 77, 342, 381, 382

- 站点选择器 114, 260

- 执行程序 74, 327

- CBR 88

- Cisco CSS 控制器 130, 261

- Dispatcher 53

- Nortel Alteon 控制器 149, 261

启动和停止

- CBR 260

- Dispatcher 252

迁移 31

- 亲缘性地址掩码 208, 346

- 亲缘性 (粘性)

- 被动 cookie 210, 212, 354

- 端口亲缘性覆盖 205

- 规则选项 210

- 活动 cookie 210, 354

- 交叉端口亲缘性 208, 209, 345

- 亲缘性地址掩码 208

- 如何工作 207

- 现在停顿 210, 339, 343

- 粘性 (端口亲缘性覆盖) 205, 359

- 粘性时间 61, 207, 208

- SSL 标识 (cbr 转发) 61

- stickymask 208, 209, 346

亲缘性（粘性）（续）

stickytime 346, 354

URI 210, 213, 354

权值

管理器如何设置 172

控制器 231

设置

端口上所有服务器的界限 171, 349

用于服务器 362, 389

权值更新的灵敏度，设置 173, 342, 380, 382

群集

比例 318

除去 321, 393, 394

定义 74, 321

更改 FIN 超时值 252

更改 FIN 计数 252

配置地址 75

设置比例 78

添加 321

通配符 75

显示

该群集的状态 321

cbrcontrol 318

dscontrol 318

群集特定

比例 392

[R]

日志

大小，设置

用于服务器 249, 250

用于顾问程序 249, 315, 371, 373

用于管理器 249, 341, 379, 381

用于咨询器 250

用于子代理程序 249, 250

二进制，用于服务器统计信息 225

级别，设置

用于服务器 249, 250

用于顾问程序 249, 315, 373

用于管理器 249, 379

日志（续）

级别，设置（续）

用于咨询器 250

用于子代理程序 249

使用度量服务器日志 262

使用站点选择器日志 261

使用 CBR 日志 260

使用 Cisco CSS 控制器日志 261, 262

使用 Load Balancer 日志 249

文件，设置名称

用于顾问程序 372

用于管理器 381

软件要求

站点选择器 117

CBR 95

Cisco CSS 控制器 133

Dispatcher 组件 57

Nortel Alteon 控制器 151

[S]

删除

端口的服务器 362, 389, 390

额外路由 81

群集 321, 393, 394

群集的端口 349

商标 473

设置

非转发地址 72

服务器权值 341, 343, 362, 389

负载平衡的重要比例 321

管理器查询执行程序的频率 173, 341

记录级别

用于顾问程序 249, 315, 373

用于管理器 379

间隔时间

用于顾问程序以查询服务器 314, 373

用于管理器以更新执行程序 173, 341, 379, 381

平滑指数 173, 342, 380, 382

权值更新的灵敏度 173, 342, 380, 382

群集地址 76

设置（续）

日志的最大大小

用于顾问程序 249, 315, 371, 373

用于管理器 341, 379, 381

日志文件的名称 372

用于管理器 381

最大权值

用于特定端口上的服务器 171, 349

设置，显示所有全局值

用于顾问程序 315, 372, 374

用于管理器 343, 381, 382

声明 471

失效超时 252, 320, 324, 347

使用 nat 并列配置 191

示例

管理本地服务器 12, 13, 15, 16, 18

快速入门 51

站点选择器 113

CBR 87

Cisco CSS 控制器 129

Nortel Alteon 控制器 147

收集信息 263

[T]

特定绑定服务器 76, 77, 174, 216

添加

连接端口的服务器 77, 362, 390

连接群集的端口 76, 349

群集 321

停顿服务器 209, 339, 341, 343

停止

顾问程序 314, 372, 374

管理器 343, 381, 383

执行程序 327

Cisco CSS 控制器 261

Nortel Alteon 控制器 261

通配符端口 76, 349

定向未配置的端口流量 224

ping 顾问程序 179

通配符群集 75, 321

防火墙负载平衡 223

通配符群集 (续)

- 和高速缓存代理用于透明代理 223
- 组合服务器配置 222
- 统计信息快照报告, 显示 341, 380, 381
- 图形用户界面 (GUI)
 - 一般说明 443
 - 站点选择器 123
 - CBR 104
 - Cisco CSS 控制器 141
 - Dispatcher 70
 - Nortel Alteon 控制器 163

[W]

- 网络地址端口转换 (NAPT) 59
- 网络地址转换 (NAT) 59
- 网络接近 119
- 问题诊断
 - 帮助面板消失 284
 - 不注册服务器负载 289
 - 常见问题及解决方案 280, 282, 291, 294, 296, 299, 302
 - 尝试查看联机帮助时出现错误消息 283
 - 出现损坏的 Latin-1 本地字符 (Windows) 290, 293, 296, 299, 302
 - 当运行安装了高速缓存代理的 Dispatcher 时出错 283
 - 到 Discovery 的路径妨碍了 Load Balancer 返回流量 284
 - 度量服务器日志报告“签名是访问代理程序所必需的” 303
 - 度量服务器未报告负载 302
 - 额外路由 281
 - 返回别名而非本地地址 288
 - 顾问程序不工作 281
 - 顾问程序显示所有服务器当机 285
 - 交换机不更新权值 298, 301
 - 慢响应时间 289
 - 没有路由 Dispatcher 请求 280
 - 启动 Load Balancer 执行程序时显示蓝屏 284

问题诊断 (续)

- 使用 Matrox AGP 卡时的意外 GUI 行为 288, 293, 295, 298, 300
- 使用“rmmod ibmnd”时的意外行为 288
- 刷新命令不更新配置 298, 302
- 未负载平衡的请求 292
- 未在远程连接上解析的 IP 地址 287
- 无法添加工作频率 281
- 无法在端口 13099 上创建注册表 297
- 无法在端口 14099 上创建注册表 300
- 语法或配置错误 292
- 在使用 Web 管理时从主机断开连接 289, 293, 296, 299, 301
- 在 AIX 和 Linux 上不受欢迎的韩国语字体 287
- 在 AIX 上, ps -vg 命令输出损坏 303
- 在 Solaris 2.7 上启动 dsserver 时出现虚假的错误消息 283
- 在 Solaris NLV 上, “是”和“否”按钮以英文显示 287, 292, 295, 297
- 在 Windows 上, 蓝屏或顾问程序报告 -l 负载 287, 292, 295
- 在 Windows 2000 上 ssserver 启动失败 295
- 站点选择器不循环 (Solaris) 294
- 站点选择器将不运行 294
- 站点选择器使用的端口号 278
- 站点选择器未正确地进行负载平衡 295
- 装入大配置时的问题 289, 293, 295, 298, 301
- 装入大型配置文件时的意外行为 286
- 咨询器连接错误 298, 301
- CBR 不运行 291
- CBR 使用的端口号 277
- cbrcontrol 或 lbadm 命令失败 291

问题诊断 (续)

- cococontrol 或 lbadm 命令失败 296
- ccoserver 将不启动 296
- Cisco CSS 控制器使用的端口号 279
- Dispatcher 不运行 280
- Dispatcher 高可用性不工作 281
- Dispatcher 和服务器不响应 280
- Dispatcher 使用的端口号 276
- Dispatcher、Microsoft IIS 和 SSL 不工作 282
- dscontrol 或 lbadm 命令失败 282
- GUI 未正确地启动 283
- GUI 未正确地显示 283
- lbadm 在更新配置后从服务器断开连接 287
- Load Balancer 的广域方式中的高可用性不工作 285
- Load Balancer 无法处理和转发帧。 284
- nalcontrol 或 lbadm 命令失败 299
- nalserver 将不启动 299
- Netscape 浏览器以小字体显示联机帮助文本 (基于 Unix 的) 291, 293, 296, 299, 302
- Nortel Alteon 控制器使用的端口号 279
- Solaris 上 cbrcontrol 失败 292
- sscontrol 或 lbadm 命令失败 294
- Web 服务器绑定至 0.0.0.0 290
- Windows 2000 上的度量服务器 IOException 302

[X]

系统度量

- 配置 344, 384, 410, 433
- 设置重要性比例 171, 230, 318, 319

显示

- 版本号
- 顾问程序 316, 373, 374

显示 (续)

版本号 (续)

管理器 343, 381, 383

报告顾问程序的状态 315, 371, 373

列表

当前提供度量的顾问程序 314, 373

内部计数器 326

全局值及其缺省设置

用于顾问程序 315, 372, 374

用于管理器 343, 381, 382

统计信息报告 341, 380, 381

状态

端口上的服务器 349

一个群集或所有群集 321

显式链接 221

相互高可用性 66, 193

脚本 196

接管 196

primaryhost 320, 321

向导, 配置

站点选择器 124

CBR 105

Dispatcher 72

卸载

在 AIX 上 34

在 Linux 上 39

在 Solaris 上 42

在 Windows 2000 上 46

新功能, V5.0

除去的功能 9

顾问程序重试 8

基于 Web 的远程管理 8

控制器高可用性 7

问题确定工具 8

新 Linux 版本 6

用于 WAS 配置的 CBR 7

AIX 和 Solaris 64 位 6

CBR cookie 亲缘性 7

Cisco CSS 控制器 6

CPS 规则增强 7

GUI 命令行访问 8

HTTPS 顾问程序 8

LDAP 顾问程序 8

Linux SNMP 支持 7

新功能, V5.0 (续)

Nortel Alteon 控制器 6

新建连接, 设置重要比例 171, 319

信息, 收集 263

[Y]

样本配置文件 455

顾问程序 462

Dispatcher 组件 (AIX) 455

Dispatcher 组件 (Windows) 459

要求

AIX 32

Linux 37

Solaris 41

Windows 2000 44

以太网 NIC

ibmnd.conf

Solaris 的配置 73

硬件要求

站点选择器 117

CBR 95

Cisco CSS 控制器 133

Dispatcher 组件 57

Nortel Alteon 控制器 151

用户出口脚本 174, 241

拒绝服务检测 224

ccoallserversdown 241

ccoserverdown 241

ccoserverup 241

managerAlert 174

managerClear 174

nalallserversdown 241

naloserverup 241

nalserverdown 241

serverDown 174

serverUp 174

用于服务器统计信息的二进制日志记

录 225, 250, 251

控制器 240

邮箱定位器 9

语法图

标点符号 307

参数 307

读 307

符号 307

语法图 (续)

示例 307

远程地刷新配置 248

远程管理 37, 41, 43, 45

基于 Web 的管理 245, 247

RMI 245, 246

远程管理 (基于 Web)

刷新 248

运行, 将服务器标记为 362, 390

[Z]

粘性 (亲缘性)

被动 cookie 210, 212, 354

端口亲缘性覆盖 205

活动 cookie 210, 354

交叉端口亲缘性 208, 209, 345

亲缘性地址掩码 208

如何工作 207

现在停顿 210, 339, 343

粘性 (端口亲缘性覆盖) 205, 359

粘性时间 61, 207, 208

stickymask 208, 209, 346

stickytime 346, 354

URI 210, 354

站点选择器

负载均衡设置 170

顾问程序服务器超时 177

顾问程序服务器重试 177

负载均衡 HA Dispatcher 198

概述 15

故障诊断表 272

计划 117

将不循环来自 Solaris 客户机的流量 294

将不运行 294

快速入门示例 113

命令 369

配置

任务概述 121

设置机器 124

配置示例 16

启动和停止 260

确定使用哪些功能 27

使用 260

站点选择器 (续)

- 未正确地负载平衡重复路由 295
- 硬件和软件要求 117
- 在 Solaris NLV 上, “是” 和
“否” 按钮以英文显示 295
- 在 Windows 上, 蓝屏或顾问程序
报告 -1 负载 295
- 在 Windows 2000 上 ssserver 启
动失败 295
- 装入大配置时的问题 295
- lbadmin 失败 294
- sscontrol 失败 294

站点选择器组件

- 出现损坏的 Latin-1 本地字符
(Windows) 296
- 在使用 Web 管理时从主机断开连
接 296

执行程序

- 启动 327
- 停止 327
- cbrcontrol 323

专用密钥

- 对于远程认证 246

专用网, 使用 Dispatcher 221

转发方法

- cbr 61, 62
- mac 59, 60
- mac、nat 或 cbr 61, 347
- NAT 59
- nat 62

状态, 显示

- 特定端口上的服务器 349

查询器

- 启动 143, 165
- ccocontrol 398, 401
- Cisco CSS 控制器
add 398
binarylog 398
report 398
- nalcontrol 420, 424
- Nortel Alteon 控制器
binarylog 420

子代理程序 249, 253

- dscontrol 366

最大权值, 设置

- 用于特定端口上的服务器 171,
349

[特别字符]

- “监视器” 菜单选项 253

A

add

- Cisco CSS 控制器 398
- Nortel Alteon 控制器 420

AIX

- 安装 33
- 要求 32

B

binlog

- 日志二进制, 用于服务器统计信息
317
- cbrcontrol 317
- dscontrol 317

C

CBR

- 别名 NIC 108
- 负载平衡设置 170
- 顾问程序服务器重试 177
- 负载平衡 WAS 98
- 故障诊断表 271
- 计划 95
- 将不运行 291
- 具有高速缓存代理
概述 96
配置 110
mapport 关键字 98
SSL 连接 97
ssl2http 顾问程序 98
- 具有 WAS 98
- 快速入门示例 87
- 配置
任务概述 101

CBR (续)

配置 (续)

- 设置 CBR 机器 105
- 启动和停止 260
- 确定使用哪些功能 25
- 使用 Dispatcher 组件 61
- 未负载平衡的请求 292
- 硬件和软件要求 95
- 语法或配置错误 292
- 在 Solaris NLV 上, “是” 和
“否” 按钮以英文显示 292
- 在 Windows 上, 蓝屏或顾问程序
报告 -1 负载 292
- 装入大配置时的问题 293
- cbrcontrol 失败 291
- ifconfig 命令 108
- lbadmin 失败 291
- Solaris 上 cbrcontrol 失败 292
- cbr 转发方法 61, 62
- 粘性时间 61

CBR 组件

- 出现损坏的 Latin-1 本地字符
(Windows) 293
- 在使用 Web 管理时从主机断开连
接 293

cbrcontrol 命令

- 度量 344
- 端口 345
- 顾问程序 311
- 管理器 338
- 群集 318
- 执行程序 323
- binlog 317
- file 328
- help 330
- host 336
- logstatus 337
- rule 351
- server 358
- set 364
- status 365

cbrserver

- 启动 88

ccocontrol 命令

- 度量 410
- 服务器 416

cococontrol 命令 (续)

命令提示符 397
咨询器 398, 401
file 403
help 405
host 412

ccoserver

将不启动 279, 296
启动 130

Cisco CSS 控制器

并列配置 227
度量服务器 237
负载平衡设置 230
高可用性 227
工作负载管理器顾问程序 239
顾问程序 232
故障诊断表 273
计划 133
将不启动 296
交换机不更新权值 298
警告 241
快速入门示例 129
命令 397
配置

任务概述 139
设置 CSS 机器 142
示例 18

启动 261
启动和停止 261
确定使用哪些功能 29
使用 261
刷新命令不更新配置 298
无法在端口 13099 上创建注册表 297
硬件和软件要求 133
用于服务器统计信息的二进制日志记录 240
在 Solaris NLV 上, “是”和“否”按钮以英文显示 297
装入大配置时的问题 298
咨询器连接错误 298
cococontrol 失败 296
lbadmin 失败 296
report
控制器 401

Cisco CSS 控制器组件

出现损坏的 Latin-1 本地字符 (Windows) 299
在使用 Web 管理时从主机断开连接 299

connecttimeout

站点选择器 370

consultant

Nortel Alteon 控制器
add 420
report 420

D

DB2 顾问程序 179

default.cfg 74, 107, 124

Dispatcher

配置
设置 TCP 服务器 78
确定使用哪些功能 21
使用 Matrox AGP 卡时的意外 GUI 行为 293, 295, 298, 300
在 Windows 上, 蓝屏或顾问程序报告 -1 负载 287

Dispatcher 组件

帮助窗口消失 284
不注册服务器负载 289
出现损坏的 Latin-1 本地字符 (Windows) 290
当安装了高速缓存代理时出错 283
到 Discovery 的路径妨碍了 Load Balancer 返回流量 284
额外路由 (Windows 2000) 281
返回别名而非本地地址 288
服务器将不响应 280
复位当机服务器 172, 348
负载平衡设置 170

赋予状态信息的重要性比例 170

顾问程序报告超时 176
顾问程序服务器超时 177
顾问程序服务器重试 172, 177
顾问程序时间间隔 176
管理器时间间隔 172
灵敏度國值 173

Dispatcher 组件 (续)

负载平衡设置 (续)

平滑指数 173
权值 171

高可用性不工作 281
顾问程序不工作 281
顾问程序显示所有服务器当机 285

故障诊断表 268

基于内容路由 61

计划 57

将不运行 280

连接到机器远程 282

慢响应时间 289

配置

任务概述 69
设置专用网 221
设置 Load Balancer 机器 72

启动 252

启动执行程序时显示蓝屏 284

请求未平衡 280

使用 251

使用 Matrox AGP 卡时的意外 GUI 行为 288

使用 “rmmod ibmnd” 时的意外行为 288

未在远程连接上解析的 IP 地址 287

无法打开帮助窗口 283

无法添加工作频率 281

无法转发帧 284

硬件和软件要求 57

在使用 Web 管理时从主机断开连接 289

在 AIX 和 Linux 上不受欢迎的韩国语字体 287

在 Solaris 2.7 上启动 dsserver 时出错 283

在 Solaris NLV 上, “是”和“否”按钮以英文显示 287

装入大配置时的问题 289

装入大型配置文件时的意外行为 286

dscontrol 失败 282

GUI 未正确地启动 283

GUI 未正确地显示 283

Dispatcher 组件 (续)

lbadm 失败 282

lbadm 在更新配置后从服务器断开连接 287

Load Balancer 的广域方式中的高可用性不工作 285

MAC 转发 59

MS IIS 和 SSL 不工作 282

NAT / NAPT 59

Netscape 浏览器以小字体显示联机帮助文本 (基于 Unix 的)
291, 293, 296, 299, 302

Web 服务器绑定至 0.0.0.0 290

DPID2 254

dsconfig

命令 76

dscontrol 命令

度量 344

端口 76, 345

服务器 77

顾问程序 77, 311

管理器 77, 338

命令提示符 310

群集 318

执行程序 74, 323

最小化命令参数 309

binlog 317

file 328

help 330

highavailability 332, 429

host 336

logstatus 337

rule 351

server 358

set 364

status 365

subagent 366

dsserver

启动 53

E

executor

dscontrol 323

F

file

cbrcontrol 103, 328

ccocontrol 403

dscontrol 70, 328

nalcontrol 426

sscontrol 122, 375

FIN 超时

更改 252

FIN 计数 252

FIN 计数范围

更改 252

ftp 顾问程序 311, 370

G

goActive 197

goIdle 197

goInOp 197

goStandby 197

GRE (一般路由封装)

广域支持 219

Linux 220

OS/390 219

GUI

分辨率 283

一般说明 443

站点选择器 123

CBR 104

Cisco CSS 控制器 141

Dispatcher 71

Nortel Alteon 控制器 163

H

help

cbrcontrol 330

ccocontrol 405

dscontrol 330

nalcontrol 428

highavailChange 197

host

cbrcontrol 336

ccocontrol 412

dscontrol 336

host (续)

nalcontrol 437

http 顾问程序 311, 370

I

IBM 防火墙 (限制) 46

ibmnd.conf

Solaris 的配置 73

ibmproxy 97, 106

ifconfig 命令 76, 78, 108, 216

J

Java development kit (JDK) 33

Java runtime environment (JRE) 38, 42

L

lbkeys 186, 238, 246

Linux

安装 39

内核补丁程序

V2.4.x 82

要求 37

Load Balancer

安装 31

操作和管理 245, 260, 261

概述 3, 11

功能 3, 11

故障诊断 263

计划注意事项 57, 117

快速入门示例 51

站点选择器 113

CBR 87

Cisco CSS 控制器 129

Nortel Alteon 控制器 147

配置

站点选择器 121

CBR 101

Cisco CSS 控制器 139

Dispatcher 组件 72, 105, 124

Nortel Alteon 控制器 161

配置任务, 高级 169, 189

软件要求 57, 95, 117

Load Balancer (续)
 硬件要求 57, 95, 117
 优点 4
logon/logoff 31
logstatus
 cbrcontrol 337
 dscontrol 337
 sscontrol 378

M

mac 转发方法 59
metric
 nalcontrol 433
 sscontrol 384

N

nalcontrol 命令
 服务器 435
 命令提示符 419
 咨询器 420, 424
 file 426
 help 428
 host 437
 metric 433
nalserver
 将不启动 299
 启动 149
nameserver
 sscontrol 385
NAT 转发方法 59
 高可用性 197
nat 转发方法 62
nat, 服务器并列配置 191
ndcontrol 命令
 highavailability 406
netstat 命令 80
NIC
 别名 75
 以太网 (Solaris) 73
 映射 (对于 Windows 2000) 75
Nortel Alteon 控制器
 并列配置 227
 度量服务器 237
 负载均衡设置 230

Nortel Alteon 控制器 (续)
 高可用性 227
 工作负载管理器顾问程序 239
 顾问程序 232
 故障诊断表 275
 计划 151
 将不启动 299
 交换机不更新权值 301
 警告 241
 快速入门示例 147
 命令 419
 配置
 任务概述 161
 设置 Nortel Alteon 控制器机器 164
 启动和停止 261
 使用 261
 刷新命令不更新配置 302
 无法在端口 14099 上创建注册表 300
 硬件和软件要求 151
 用于服务器统计信息的二进制日志记录 240
 装入大配置时的问题 301
 咨询器连接错误 301
 lbadmin 失败 299
 nalcontrol 失败 299
 report

 控制器 424
Nortel Alteon 控制器组件
 出现损坏的 Latin-1 本地字符 (Windows) 302
 在使用 Web 管理时从主机断开连接 301
Nortel Alteon 咨询器
 确定使用哪些功能 30

O

OS/390
 GRE 支持 219

P

primaryhost 321

R

report
 Cisco CSS 控制器 401
 Nortel Alteon 控制器 424
RMI (远程方法调用) 37, 41, 43, 45, 245, 246
route 命令 80, 81
rule
 cbrcontrol 351
 dscontrol 351
 sscontrol 386

S

server
 cbrcontrol 358
 dscontrol 358
 mapport 98
 sscontrol 389
set
 cbrcontrol 364
 dscontrol 364
 sscontrol 391
sitename
 sscontrol 392
SNMP 249, 253
Solaris
 安装 42
 设置 Dispatcher 机器 72
 要求 41
 arp publish 命令 76
sscontrol 命令
 顾问程序 370
 管理器 379
 file 375
 help 377
 logstatus 378
 metric 384
 nameserver 385
 rule 386
 server 389
 set 391
 sitename 392
 status 395
SSL 77

SSL 连接

- 配置 ibmproxy 97
- 启用问题 282
- 适用于 CBR 97, 98
- HTTPS 顾问程序 177
- SSL 顾问程序 178
- ssl2http 顾问程序 98, 178
- ssserver
 - 启动 114
- status
 - cbrcontrol 365
 - dscontrol 365

U

- URI 亲缘性 210, 213, 354

W

- WAS 顾问程序 179, 182
- WAS (WebSphere Application Server)
 - 具有 CBR 98
- WAS 顾问程序 179, 182
- WLMServlet 顾问程序 100, 179

Windows 2000

- 安装 45
- 设置 Dispatcher 机器 73
- 要求 44
- dsconfig 命令 76
- executor configure 命令 75
- WLMServlet 顾问程序 100, 179