

IBM WebSphere Business Integration Server Express et
Express Plus



Guide d'implémentation système

V44

IBM WebSphere Business Integration Server Express et
Express Plus



Guide d'implémentation système

V44

Important

Avant d'utiliser le présent document et le produit associé, prenez connaissance des informations générales figurant dans les «Remarques», à la page 343.

Remarque

Certaines captures d'écrans de ce manuel ne sont pas disponibles en français à la date d'impression.

mai 2005

LE PRESENT DOCUMENT EST LIVRE "EN L'ETAT". IBM DECLINE TOUTE RESPONSABILITE, EXPRESSE OU IMPLICITE, RELATIVE AUX INFORMATIONS QUI Y SONT CONTENUES, Y COMPRIS EN CE QUI CONCERNE LES GARANTIES DE QUALITE MARCHANDE OU D'ADAPTATION A VOS BESOINS. Certaines juridictions n'autorisent pas l'exclusion des garanties implicites, auquel cas l'exclusion ci-dessus ne vous sera pas applicable.

Ce document est mis à jour périodiquement. Chaque nouvelle édition inclut les mises à jour. Les informations qui y sont fournies sont susceptibles d'être modifiées avant que les produits décrits ne deviennent eux-mêmes disponibles. En outre, il peut contenir des informations ou des références concernant certains produits, logiciels ou services non annoncés dans ce pays. Cela ne signifie cependant pas qu'ils y seront annoncés.

Pour plus de détails, pour toute demande d'ordre technique, ou pour obtenir des exemplaires de documents IBM, référez-vous aux documents d'annonce disponibles dans votre pays, ou adressez-vous à votre partenaire commercial.

Vous pouvez également consulter les serveurs Internet suivants :

- <http://www.fr.ibm.com> (serveur IBM en France)
- <http://www.can.ibm.com> (serveur IBM au Canada)
- <http://www.ibm.com> (serveur IBM aux Etats-Unis)

*Compagnie IBM France
Direction Qualité
Tour Descartes
92066 Paris-La Défense Cedex 50*

© Copyright IBM France 2005. Tous droits réservés.

© **Copyright International Business Machines Corporation 2004, 2005. All rights reserved.**

Table des matières

Avis aux lecteurs canadiens v

A propos de ce document vii

A qui s'adresse ce manuel	vii
Documents associés	vii
Conventions typographiques	vii
Utilisation du présent manuel	viii

Nouveautés de la présente édition . . . ix

Nouveautés de l'édition 4.4	ix
---------------------------------------	----

Chapitre 1. Présentation d'IBM WebSphere Business Integration Server Express 1

Modèle InterChange Server Express	1
Collaborations, objets métier et connectivité	1
Flot de données dans une implémentation InterChange Server Express	5
Connecteurs	8
Collaborations	8
Objets métier	9
Règles métier	14
Liaison entre des éléments	15
Mappage de données	16
Infrastructure du transfert de communication	19
InterChange Server Express	20
Toolset Express	23

Chapitre 2. Modèle et processus de développement 25

Concepts relatifs au système d'intégration métier	25
Étapes du développement d'une implémentation	26
Migration	31

Chapitre 3. Développement des interfaces de processus métier 33

Séquence des tâches de développement	33
--	----

Chapitre 4. Utilisation de System Manager et de Toolset Express 41

Utilisation de System Manager et d'InterChange Server Express sur des ordinateurs distincts	41
System Manager, Integrated Test Environment et le débugueur de collaboration	42
Utilisation de System Manager	45
Gestion des instances InterChange Server Express	49
Gestion des bibliothèques de composants d'intégration	56
Gestion des projets utilisateur	58
Gestion des composants dans des bibliothèques de composants d'intégration	62
Gestion des solutions	78

Exportation des composants vers un module à l'aide de System Manager.	79
Déploiement des composants vers un serveur	81
Gestion des composants dans un référentiel InterChange Server Express	101
Dépendances et références	111
Opérations standards disponibles pour plusieurs ressources du Workbench	113
Utilisation des ateliers Eclipse	114
Identification des incidents liés à la connexion à InterChange Server Express dans System Manager	120

Chapitre 5. Configuration d'InterChange Server Express 123

Utilisation de System Manager pour configurer InterChange Server Express	123
Configuration des propriétés d'InterChange Server Express au moyen d'un clic droit	132
Configuration d'une base de données de référentiel distant pour OS/400 et i5/OS	132

Chapitre 6. Utilisation de repos_copy 135

Chapitre 7. Configuration des connecteurs 137

Environnements d'adaptateur distribué.	137
Connector Configurator Express	138
Propriétés standard du connecteur	151
Configuration des connecteurs au moyen d'un clic droit	164
Modification des propriétés de configuration des mappes au moyen d'un clic droit.	166

Chapitre 8. Configuration des pools de connexions à une base de données 171

Quand utiliser les pools de connexions à une base de données	171
Quand ne pas utiliser les pools de connexions à une base de données	174
Création de pools de connexions à une base de données et de connexions à une base de données	175
Validation des pools de connexions à une base de données	178
Modification des pools de connexions à une base de données	178
Utilisation des pools de connexions à une base de données dans des collaborations et des mappes	181
Configuration de la délimitation de transaction	181
Modification des propriétés des pools de connexions à la base de données au moyen d'un clic droit	181

Chapitre 9. Configuration des objets de collaboration 183

Objets et groupes de collaboration	183
Création d'un objet de collaboration	184
Modification des objets de collaboration	187

Chapitre 10. Utilisation des règles métier 203

Règles métier	203
Utilisation des conditions de vérification des objets métier	208
Actions et propriétés des règles métier	209
Assistant Nouvelle règle métier	210
Déploiement d'une règle métier	212
Modification des règles métier dans System Manager	212
Dépendances des règles métier	213
Suppression d'une règle métier	213
Ajout d'une règle métier à la vue Integrated Test Environment Collaboration	214
Base de données des règles métier	214
Fonction de reprise pour les règles métier	214
Dépendances des vérifications d'objets métier	215
Mise à niveau des vérifications d'objets métier	216

Chapitre 11. Activation des collaborations pour le serveur de portail 217

Configuration de l'environnement	217
Composants du système	217
Création d'une solution d'intégration WebSphere Business Integration Server Express	218
Démarrage de l'assistant de déploiement	218
Exportation de collaborations dans l'environnement de développement de portail à l'aide de l'assistant	219
Déploiement de l'objet de collaboration pour l'activation des propriétés BiDi	220
Mise à niveau d'une collaboration pour l'activation des propriétés BiDi	220

Chapitre 12. Utilisation de Relationship Manager 221

Démarrage de Relationship Manager	222
Connexion à un serveur et déconnexion	223
Gestion des relations	224
Gestion des données de relation	231

Chapitre 13. Utilisation de Test Connector 239

Procédure de test recommandée	239
Démarrage de Test Connector	240
Arrêt de Test Connector	241
Création et édition des profils de connecteur	241
Emulation d'un connecteur	242
Gestion des objets métier	243

Chapitre 14. Utilisation d'Integrated Test Environment 251

Enregistrement d'InterChange Server Express en tant que serveur de test	252
Configuration d'Integrated Test Environment pour InterChange Server Express	252
Démarrage d'Integrated Test Environment	252
Interface Integrated Test Environment	252
Sélection d'une configuration de serveur	255
Configuration d'InterChange Server Express pour démarrer en mode Création	256
Démarrage d'un serveur en mode de test	257
Gestion des projets et des unités de test	258
Utilisation de la vue Structure	263
Utilisation de la vue Gestionnaire de tâches	269
Utilisation des vues Console Integrated Test Environment et Console InterChange Server Express	278
Utilisation de la vue Unité de test	279
Utilisation de la vue Simulateur client	285
Traçage de la sortie des données d'un objet métier	300
Utilisation de la vue Inspecteur d'objets métier	300
Réalisation d'un test à l'aide d'Integrated Test Environment	308

Chapitre 15. Utilisation du débogueur de collaboration 313

Démarrage du débogueur de collaboration	313
Interface du débogueur de collaboration	315
Rattachement et détachement du débogueur de collaboration	320
Utilisation de l'éditeur Modèle de collaboration	322
Gestion des événements	324
Gestion des points d'arrêt	326
Réalisation des opérations de débogage	329
Gestion des variables	332
Débogage d'une collaboration	333

Chapitre 16. Optimisation des performances 335

Implémentation du traitement simultané des flux déclenchés par les événements	335
Répartition des agents de connecteur	337
Mise en cache des relations statiques	337
Utilisation des pools de connexions à une base de données	337
Utilisation de l'unité d'exécution du contrôleur de mémoire	338

Remarques 343

Informations relatives à l'interface de programmation	345
Marques et marques de service	345

Avis aux lecteurs canadiens

Le présent document a été traduit en France. Voici les principales différences et particularités dont vous devez tenir compte.

Illustrations

Les illustrations sont fournies à titre d'exemple. Certaines peuvent contenir des données propres à la France.

Terminologie

La terminologie des titres IBM peut différer d'un pays à l'autre. Reportez-vous au tableau ci-dessous, au besoin.

IBM France	IBM Canada
ingénieur commercial	représentant
agence commerciale	succursale
ingénieur technico-commercial	informaticien
inspecteur	technicien du matériel

Claviers

Les lettres sont disposées différemment : le clavier français est de type AZERTY, et le clavier français-canadien de type QWERTY.







OS/2 et Windows - Paramètres canadiens

Au Canada, on utilise :

- les pages de codes 850 (multilingue) et 863 (français-canadien),
- le code pays 002,
- le code clavier CF.

Nomenclature

Les touches présentées dans le tableau d'équivalence suivant sont libellées différemment selon qu'il s'agit du clavier de la France, du clavier du Canada ou du clavier des États-Unis. Reportez-vous à ce tableau pour faire correspondre les touches françaises figurant dans le présent document aux touches de votre clavier.

France	Canada	Etats-Unis
 (Pos1)		Home
Fin	Fin	End
 (PgAr)		PgUp
 (PgAv)		PgDn
Inser	Inser	Ins
Suppr	Suppr	Del
Echap	Echap	Esc
Attn	Intrp	Break
Impr écran	ImpEc	PrtSc
Verr num	Num	Num Lock
Arrêt défil	Défil	Scroll Lock
 (Verr maj)	FixMaj	Caps Lock
AltGr	AltCar	Alt (à droite)

Brevets

Il est possible qu'IBM détienne des brevets ou qu'elle ait déposé des demandes de brevets portant sur certains sujets abordés dans ce document. Le fait qu'IBM vous fournisse le présent document ne signifie pas qu'elle vous accorde un permis d'utilisation de ces brevets. Vous pouvez envoyer, par écrit, vos demandes de renseignements relatives aux permis d'utilisation au directeur général des relations commerciales d'IBM, 3600 Steeles Avenue East, Markham, Ontario, L3R 9Z7.

Assistance téléphonique

Si vous avez besoin d'assistance ou si vous voulez commander du matériel, des logiciels et des publications IBM, contactez IBM direct au 1 800 465-1234.

A propos de ce document

Les produits IBM WebSphere Business Integration Server Express et IBM WebSphere Business Integration Server Express Plus contiennent les composants suivants : InterChange Server Express, l'outil Toolset Express associé, CollaborationFoundation et un ensemble d'adaptateurs d'intégration logicielle. Les outils de Toolset Express vous permettent de créer, modifier et gérer les processus métier. Vous pouvez choisir, parmi les adaptateurs préintégréés, vos processus métier afin d'étendre vos applications. Le modèle de processus standard (CollaborationFoundation) permet de créer rapidement des processus personnalisés.

Sauf indication contraire, toutes les informations du présent manuel s'appliquent à IBM WebSphere Business Integration Server Express et IBM WebSphere Business Integration Server Express Plus. Le terme WebSphere Business Integration Server Express et ses variantes font référence aux deux produits.

Le présent document fournit une présentation générale des tâches nécessaires à l'implémentation d'un système d'intégration métier à l'aide de WebSphere Business Integration Server Express.

A qui s'adresse ce manuel

Le présent document s'adresse aux développeurs et autres responsables du développement et de l'implémentation des composants d'un système d'intégration métier.

Documents associés

L'ensemble de la documentation complète disponible avec ce produit décrit les fonctions et composants communs à toutes les installations WebSphere Business Integration Server Express et est composé de publications de référence relatives aux composants spécifiques.

Vous pouvez télécharger, installer et afficher la documentation sur le site suivant : <http://www.ibm.com/websphere/wbiserverexpress/infocenter>

Remarque : Des informations importantes relatives à ce produit peuvent être disponibles dans les notes techniques rédigées après la publication du présent document. Ces notes sont disponibles sur le site Web WebSphere Business Integration Support. Sélectionnez le composant qui vous intéresse puis accédez aux sections Technotes and Flashes : <http://www.ibm.com/software/integration/websphere/support>

Conventions typographiques

Le présent document utilise les conventions suivantes :

Police courier	Indique une valeur littérale (le nom d'une commande, un nom de fichier, les informations que vous entrez ou celles que le système affiche à l'écran, par exemple).
gras	Indique un nouveau terme, la première fois qu'il apparaît.

<i>italique, italique</i> <i>texte bleu</i>	Indique le nom d'une variable ou une référence croisée. Un encadrement bleu, uniquement visible lorsque vous affichez le manuel en ligne, indique un lien hypertexte vers une référence croisée. Cliquez à l'intérieur de l'encadrement pour accéder à l'objet de la référence.
{ }	Dans une ligne de syntaxe, les accolades encadrent un jeu d'options dans lequel vous devez effectuer un seul et unique choix.
[]	Dans une ligne de syntaxe, les crochets encadrent un paramètre facultatif.
...	Dans une ligne de syntaxe, les points de suspension indiquent la répétition du paramètre précédent. Par exemple, <code>option[...]</code> signifie que vous pouvez entrer plusieurs options séparées par une virgule.
< >	Dans une convention de dénomination, les chevrons encadrent les éléments individuels d'un nom afin de les distinguer, comme dans <code><nom_serveur><nom_connecteur>tmp.log</code> .
/, \	Dans le présent document, les barres obliques inversées (\) sont utilisées de manière conventionnelle pour les chemins d'accès au répertoire. Tous les noms de chemin du produit IBM WebSphere Business Integration Server Express sont des chemins d'accès relatifs au répertoire dans lequel le produit WebSphere Business Integration Server Express est installé sur votre système.
<i>%text% et \$text</i>	Le texte encadré par les signes (%) indique la valeur de la variable système Windows <code>text</code> ou une variable utilisateur.

Utilisation du présent manuel

Le présent manuel a pour objet :

- De présenter la procédure d'implémentation d'IBM WebSphere Business Integration Server Express, de l'évaluation des exigences des clients au déploiement d'un système opérationnel
- De proposer des instructions séquentielles relatives aux tâches que les développeurs réalisent dans le cadre du développement et de la configuration des composants et des interfaces d'une solution IBM WebSphere Business Integration Server Express
- De proposer un document de base à partir duquel vous allez accéder aux documents de système ou de développement appropriés pour des tâches de développement spécifiques

Pour certaines tâches pouvant être effectuées par les développeurs des composants d'IBM WebSphere Business Integration Server Express et par les administrateurs d'un système opérationnel et déployé, le présent guide fait référence au manuel *Guide d'administration du système*.

Nouveautés de la présente édition

Nouveautés de l'édition 4.4

Cette édition inclut les nouveautés suivantes :

- Confidentialité de bout en bout
- Résilience de la connexion à la base de données
- Isolement des événements pour la configuration des objets de collaboration
- Nouveau mode de test pour InterChange Server Express
- Contrôle d'accès basé sur les rôles (RBAC) pour assurer la sécurité
- Nouvelles informations pour la configuration des propriétés de base de données
- Nouvel assistant de déploiement
- Compilation asynchrone pour les mappes et les modèles de collaboration
- Nouvel assistant Règles métier
- Règles métier
- Vérifications métier
- Mise à jour des collaborations pour qu'elles soient converties au format BiDi
- Vue des objets de collaboration
- Activation des collaborations pour le serveur de portail
- Déploiement de composants sur le serveur via le Web
- Configuration simplifiée pour les objets de collaboration, les pools de connexions à la base de données, les connecteurs, les mappes et InterChange Server Express
- Génération de rapports avec Flow Manager

Chapitre 1. Présentation d'IBM WebSphere Business Integration Server Express

Le présent chapitre propose une présentation de l'architecture, des composants et du flux du procédé d'un système d'intégration métier qui utilise IBM WebSphere Business Integration Server Express ou Express Plus. Il est composé des sections suivantes :

- «Modèle InterChange Server Express»
- «Collaborations, objets métier et connectivité»
- «Flot de données dans une implémentation InterChange Server Express», à la page 5
- «Connecteurs», à la page 8
- «Collaborations», à la page 8
- «Objets métier», à la page 9
- «Règles métier», à la page 14
- «Liaison entre des éléments», à la page 15
- «Mappage de données», à la page 16
- «InterChange Server Express», à la page 20
- «Infrastructure du transfert de communication», à la page 19

Modèle InterChange Server Express

Au plus haut niveau, le système d'intégration métier implémenté par IBM WebSphere Business Integration Express et Express Plus est une infrastructure en étoile. La logique métier indépendante de l'application réside au niveau du concentrateur, dans un courtier d'intégration nommé InterChange Server Express. Au niveau des branches se trouvent un ensemble d'adaptateurs et les applications ou technologies auxquelles ils se connectent. Les applications métier hétérogènes au niveau des bras échangent des données sous la forme d'objets métier, qui sont transmises par l'intermédiaire de la logique métier au niveau du concentrateur.

Le concept utilise des composants modulaires dont la plupart peuvent être personnalisés. Des outils sont proposés pour développer et personnaliser ces composants, et pour gérer un système après son déploiement.

Les rubriques subséquentes du présent chapitre décrivent les composants et le flux d'informations.

Collaborations, objets métier et connectivité

La liste ci-dessous décrit les principaux rôles des composants du système IBM WebSphere Business Integration Server Express :

- La logique du processus métier réside dans les **collaborations** au niveau du concentrateur.

Les collaborations sont des modules logiciels contenant une logique qui décrit un processus métier réparti. Il existe différentes collaborations pour différents processus métier fondamentaux (la collaboration ContactManager ou InventoryMovement, par exemple). Les collaborations coordonnent la fonctionnalité des processus métier pour des applications disparates et activent

l'échange de données entre chacune d'elles. Les collaborations forment le concentrateur. Grâce à elles, les données sont échangées avec les branches sous la forme d'objets métier.

- Les données échangées entre le concentrateur et les branches sous la forme d'**objets métier**.

Les objets métier sont des messages utilisés par le système IBM WebSphere Business Integration Server Express pour échanger des données. Les **gestionnaires de données** sont utilisés pour convertir des données applicatives en série en objets métier, et des **mappes** sont utilisées entre un objet métier structuré pour le modèle de données d'une application particulière et un objet métier structuré de manière générique pour être utilisé par les collaborations au niveau du concentrateur.

- Les **adaptateurs** assurent la connectivité aux applications ou autres entités programmatiques au niveau des branches.

Certains adaptateurs, utilisés dans le cadre d'interactions avec des technologies particulières, sont fournis avec IBM WebSphere Business Integration Server Express et Express Plus. D'autres adaptateurs, utilisés dans le cadre d'interactions avec des applications particulières, peuvent être obtenus à partir d'Adapter Capacity Pack. L'Adapter Capacity Pack est disponible séparément comme ajout possible à IBM WebSphere Business Integration Server Express Plus.

Chaque adaptateur individuel comprend un composant de **connecteur** responsable de la liaison d'une application ou d'une technologie à InterChange Server Express. La plupart des adaptateurs comprennent également un Object Discovery Agent (ODA) que vous pouvez utiliser pour générer des objets métier spécifiques à l'application avec laquelle le connecteur interagit.

Chaque connecteur est composé de deux parties : le **contrôleur de connecteur** et l'**agent de connecteur**. Le contrôleur de connecteur interagit directement avec des objets de collaboration et réside sur un serveur qui a implémenté le système IBM WebSphere Business Integration Server Express (le concentrateur dans une relation en étoile). L'agent de connecteur interagit directement avec une application et peut résider avec ladite application sur un serveur du réseau.

Les **adaptateurs d'application** (l'adaptateur de PeopleSoft, par exemple) jouent le rôle d'intermédiaires entre les collaborations et les applications. Ces connecteurs permettent de convertir les données d'une application en objets métier qui peuvent être manipulés par les collaborations, et de convertir des objets métier à partir des collaborations en données que l'application particulière peut recevoir.

Les **adaptateurs technologiques** (l'adaptateur pour XML, par exemple) sont conçus pour des interactions conformes à des normes technologiques spécifiques.

- L'**Interface d'accès au serveur** permet aux sites en étoile éloignés qui n'ont pas implémenté InterChange Server Express d'utiliser les **clients d'accès**, qui vont appeler un site pivot sur Internet qui n'est pas doté d'InterChange Server Express.

L'Interface d'accès au serveur fait partie intégrante d'InterChange Server Express. Il s'agit d'une API compatible avec CORBA qui accepte que les données synchrones soient transférées de sources mises en réseau en interne ou de sources externes. Les données sont alors converties en objets métier qui peuvent être manipulés par une collaboration. L'Interface d'accès au serveur permet de recevoir des appels émis par des entités externes (des navigateurs Web sur des sites éloignés, par exemple) qui ne passent pas par des agents de connecteur mais par des servlets Web dans l'Interface d'accès au serveur.

L'Interface d'accès au serveur et les connecteurs utilisent tout deux des gestionnaires de données. Dans l'environnement IBM WebSphere Business Integration Server Express, il est possible de créer des gestionnaires de données à partir d'un groupe modulaire de classes de base appelées **Structure de gestionnaire de données**. Une **Structure de gestionnaire de protocole** est également proposée. Ces structure facilitent la personnalisation des solutions et permettront d'ajouter une connectivité pour des formats de données et des protocoles supplémentaires.

Exemple de solutions d'implémentation

Une solution IBM WebSphere Business Integration Server Express typique est composée d'une ou de plusieurs collaborations et d'un ensemble d'objets métier représentant des informations métier en rapport avec à une entreprise. Les collaborations et les objets métier sont utilisés avec des connecteurs et/ou avec l'Interface d'accès au serveur. Les solutions peuvent être implémentées pour des applications réparties sur un réseau, et selon les conditions et les composants disponibles, pour des applications qui résident sur Internet.

Intégration sur un réseau

Dans cet exemple, l'objectif est de mettre automatiquement à jour une application ERP (Enterprise Resource Planning) lorsque des informations client changent dans une application CIM (Customer Interaction Management) qui réside sur le même réseau. La solution IBM WebSphere Business Integration Server Express peut être composée d'une hypothétique collaboration CustomerSync, de connecteurs pour les applications CIM et ERP et de définitions d'objets métier représentant les informations client. La figure 1 illustre cette solution.

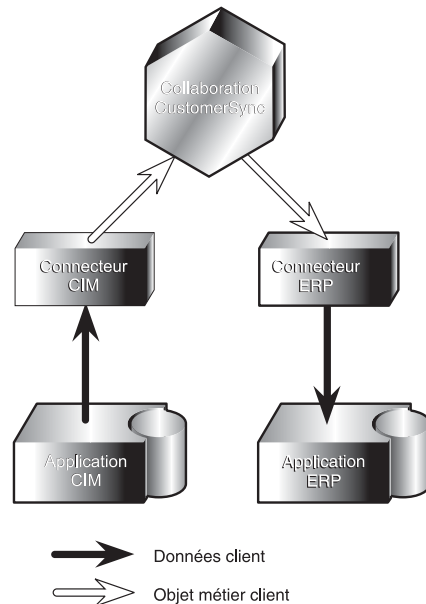

Figure 1. Solution de données client CIM vers ERP

Connectivité sur Internet

L'échange de données sur Internet peut être mis en place à l'aide de l'Interface d'accès au serveur et de certains adaptateurs technologiques. Dans cette approche, l'Interface d'accès au serveur est utilisée pour transmettre des appels synchrones à IBM WebSphere Business Integration Server Express. Les connecteurs qui ont

recours aux normes de la technologie Internet sont utilisés pour envoyer des données à partir d'IBM WebSphere Business Integration Server Express :

- Les appels émis par des navigateurs externes (ou d'autres sources sur Internet) peuvent être reçus par un servlet Web qui les envoie par l'intermédiaire de l'Interface d'accès au serveur afin de déclencher des processus métier dans les collaborations.
- Au nom des collaborations, les connecteurs correspondant aux normes de la technologie Internet spécifiques (XML, par exemple) prennent part aux interactions requête/réponse avec des destinations externes qui appréhendent le format de données particulier.

L'Interface d'accès au serveur réside sur un site pivot sur InterChange Server Express (ICS). Lorsqu'elle reçoit un appel, l'Interface envoie les données à un gestionnaire correspondant à ce format de données spécifique (le gestionnaire de données XML, par exemple). Le gestionnaire de données convertit les données en objet métier générique. L'Interface envoie ensuite l'objet métier à une collaboration. Cette dernière procède à son traitement puis envoie une réponse, laquelle est de nouveau convertie au format de données spécifique utilisé au début du processus.

Pour accepter des appels en provenance de processus externes et les transmettre à une collaboration sous la forme d'objets métier, l'Interface d'accès au serveur a besoin :

- d'un serveur Web qui utilise un servlet ou un autre processus pour envoyer des données à l'Interface d'accès au serveur. Les données doivent être de type MIME pour lequel des gestionnaires de données ont été configurés dans InterChange Server Express. Le servlet utilise l'Interface d'accès au serveur pour appeler un gestionnaire de données permettant de convertir les données dans un format d'objet métier, puis pour envoyer l'objet métier à une collaboration sous la forme d'un appel.
- d'une collaboration configurée pour gérer des requêtes reçues sous la forme d'appels via l'Interface d'accès au serveur.

Dans l'exemple de la figure 2, si le site n'est pas équipé du système IBM WebSphere Business Integration Server Express ni d'un connecteur, un représentant du service clientèle utilise un navigateur Web pour obtenir l'état d'un bon de commande sur Internet à partir d'une application ERP (SAP dans cet exemple) qui réside sur un site sur lequel a été implémenté le système IBM WebSphere Business Integration Server Express. Pour ce faire, IBM WebSphere Business Integration Server Express utilise l'Interface d'accès au serveur avec une collaboration (hypothétique, dans cet exemple) pour la logique métier des bons de commande, un connecteur SAP et des définitions d'objets métier représentant les informations d'état du bon de commande.

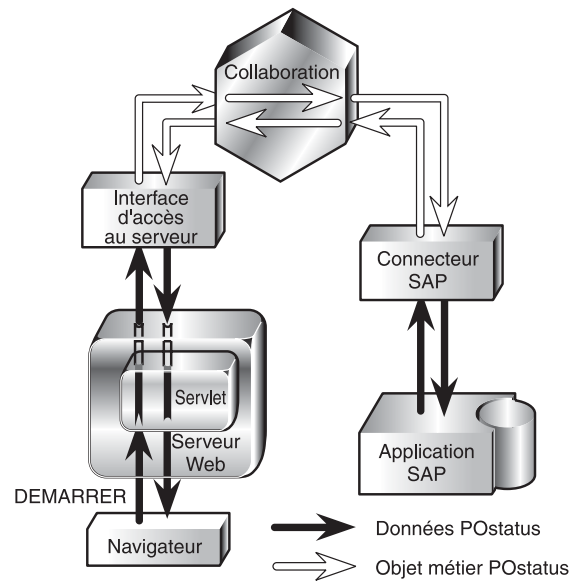

Figure 2. Exécution d'un appel par l'intermédiaire de l'Interface d'accès au serveur

Flot de données dans une implémentation InterChange Server Express

Un flot de données est initié par l'un des deux types d'interaction suivants : interactions de publication et de souscription et interactions d'appel de service. Ces deux types d'interaction proposent des déclencheurs qui lancent l'exécution des processus métier d'une collaboration. La collaboration utilise alors un troisième type d'interaction (requête/réponse) pour mener à bien l'échange de données avec la destination prévue.

Interactions de publication et de souscription

Les connecteurs et les collaborations utilisent une interaction de **publication et de souscription** pour déplacer des informations relatives aux événements de l'application dans IBM WebSphere Business Integration Server Express pour traitement.

Dans une interaction de publication et de souscription, une collaboration commence son processus métier lorsqu'elle reçoit un objet métier correspondant à un type particulier **événement déclencheur** (*Employee.Create*, par exemple) représentant une opération d'application. Le nom de l'objet métier (*Employee*) indique le type d'entité de gestion. L'instruction (*Create*) indique qu'une opération a été réalisée sur cette entité. Par conséquent, l'événement *Employee.Create* fait état de la création d'une entité d'employés.

L'interaction de publication et de souscription permet à un événement déclencheur d'atteindre une collaboration de la façon suivante :

- Une collaboration **souscrit** à un événement qui peut déclencher son exécution. Elle peut souscrire à un événement sur demande. Une collaboration qui souscrit à un événement *Employee.Create* lance l'exécution lorsque l'objet métier correspondant audit événement arrive.
- Un événement se produit dans une application et est détecté par le mécanisme de **notification d'événement** du connecteur de l'application. Le connecteur

fournit l'événement à une ou plusieurs collaborations en le publiant, c'est-à-dire en le rendant disponible sous la forme d'objet métier.

En fonction du connecteur, un événement peut être publié vers une collaboration de manière asynchrone ou synchrone. En outre, si la fonction de processus métier à long terme est activée, une collaboration peut gérer l'événement en attente, en prévision d'événements entrants satisfaisant les critères de correspondance préalablement définis.

Requêtes d'accès

Une collaboration peut être conçue de façon à être déclenchée par des appels directs envoyés par un **client d'accès**, reçus par l'Interface d'accès au serveur et envoyés à la collaboration sous la forme d'objets métier. Dans une implémentation InterChange Server Express, les appels envoyés aux collaborations via l'Interface d'accès au serveur sont appelés **requêtes d'accès**. Les requêtes d'accès peuvent provenir de sources externes ou de sources configurées au sein d'une implémentation InterChange Server Express.

Les interactions de requête d'accès sont utiles lorsque la communication synchrone est importante (lorsqu'un représentant du service clientèle utilise par exemple un navigateur Web pour connaître l'état des stocks sur Internet).

Interactions requête/réponse

Une collaboration commence à traiter les données dès la réception d'un objet métier de déclenchement. Cet objet métier peut être le résultat d'une requête d'accès ou d'une notification d'événement. Une fois la collaboration déclenchée, elle peut demander des connecteurs auxquels elle a été liée, et recevoir des réponses.

La collaboration formule sa requête (appelée **requêtes d'appel de service**) sous la forme d'objets métier génériques. Les connecteurs convertissent les objets métier génériques en entités de données que l'application spécifique peut interpréter ou en format de données pour lequel le connecteur est conçu.

Les réponses que les connecteurs envoient à la collaboration (appelées **réponses d'appel de service**) peuvent être des objets métier contenant des données de gestion (dans le cadre de requêtes d'extraction) ou des rapports d'état (de succès ou d'échec).

La figure 3 présente la vue simplifiée d'un processus métier initié par l'intermédiaire d'une interaction de publication et de souscription et réalisée grâce aux interactions requête/réponse. L'exemple illustre un processus métier réparti qui génère automatiquement une facture lorsque le représentant du service clientèle a fini de travailler sur un dossier. Dans cet exemple, une collaboration de facturation de service hypothétique utilise des connecteurs afin d'échanger des données de gestion avec trois applications différentes.

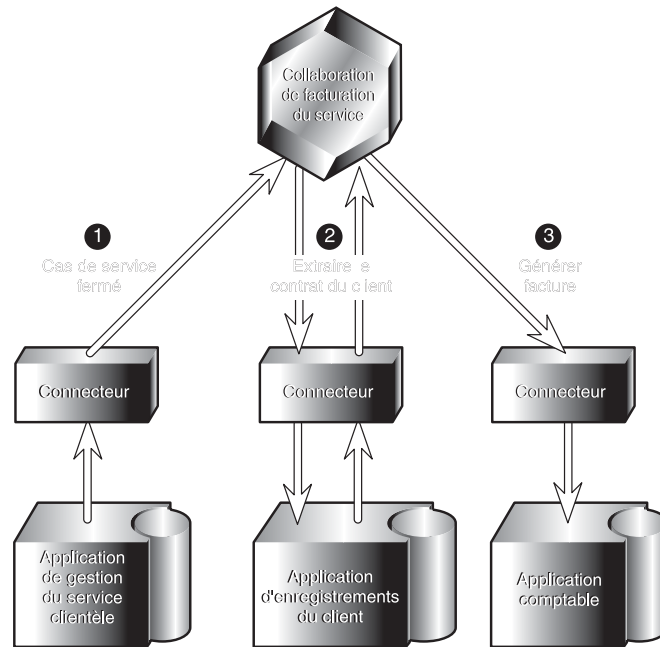

Figure 3. Interaction de publication et de souscription et requête/réponse

La figure 3 illustre la séquence suivante dans le processus métier :

1. Un représentant du service clientèle a terminé de travailler sur un dossier. Le connecteur détecte la fermeture du dossier comme un événement dans l'application de gestion du service clientèle et extrait les données appropriées relatives au dossier. Il publie ensuite l'événement, le rendant disponible à une collaboration qui y a souscrit. Ces actions comprennent une interaction de publication et de souscription.
2. Afin de calculer le montant de la facture, la collaboration a besoin des termes et conditions du contrat du client. La collaboration envoie une requête d'appel de service pour extraire les données nécessaires du connecteur correspondant à l'application des enregistrements du client. Le connecteur répond à la requête. Ces actions sont composées d'une interaction requête/réponse entre la collaboration et l'application des enregistrements du client et le connecteur.
3. A l'aide des informations du dossier et du contrat du client, la collaboration produit les informations nécessaires à la génération d'une facture. Elle envoie la demande de création de facture au connecteur correspondant à l'application comptable, qui transfère la demande à l'application elle-même, qui répond à la collaboration par une notification de succès ou d'échec. Ces actions sont composées d'une interaction requête/réponse entre la collaboration, l'application comptable et le connecteur.

Un site peut ajuster la proximité avec laquelle les collaborations et les connecteurs sont couplés. La collaboration peut par exemple procéder à une exécution toutes les 24 heures et envoyer des requêtes à un connecteur qui communique avec son application uniquement entre minuit et deux heures du matin. La collaboration peut être conçue et configurée pour envoyer les requêtes sans demander de réponse et simplement traiter les réponses au fur à mesure de leur arrivée.

Par ailleurs, une collaboration activée pour des processus métier à long terme peut sauvegarder le contexte du flot d'une requête et envoyer la requête en lui associant un délai d'expiration, en précisant la période au cours de laquelle une réponse peut provoquer la reprise du flot de traitement sauvegardé.

Connecteurs

Des connecteurs sont fournis en tant que composants des adaptateurs. Un connecteur propose des services de traduction répartie pour le système IBM WebSphere Business Integration Server Express, en déplaçant les données entre les collaborations et :

- une application, ou
- une entité programmatique (un serveur Web éloigné, par exemple) qui interprète la technologie standard (XML, par exemple) gérée par un connecteur

Un connecteur détient une structure répartie :

- Le **contrôleur de connecteur** interagit directement avec les collaborations et s'exécute comme un composant au sein du processus InterChange Server Express.
- Une **structure de connecteur client** s'exécute comme un processus distinct à partir d'InterChange Server Express et, accompagné d'un composant spécifique à l'application, interagit directement avec une application ou une autre entité programmatique. Dans le présent manuel, la structure de connecteur client et le composant spécifique à l'application sont appelés **agent de connecteur**.

Les deux parties d'un connecteur peuvent s'exécuter sur le même système ou sur deux systèmes distincts. Le contrôleur de connecteur s'exécute comme partie intégrante d'InterChange Server Express et réside de ce fait sur ce système. Toutefois, l'agent de connecteur peut résider sur un système présent sur le réseau à partir duquel il peut communiquer avec son application et le contrôleur de connecteur.

Communication du connecteur avec des applications

Il existe un connecteur pour chaque version d'une application. Chaque connecteur est unique, car il communique avec son application en fonction des interfaces d'application.

Pour détecter les événements d'application qui intéressent les collaborations, le connecteur interroge l'application ou utilise le mécanisme d'avis de rappel d'événement de l'application, s'il existe. Un connecteur peut également interagir avec l'application à la demande d'une collaboration ou pour vérifier les résultats de ses précédentes requêtes.

Collaborations

Dans une implémentation IBM WebSphere Business Integration Server Express, le terme **collaborations** fait référence aux modules logiciels contenant du code et à une logique de processus métier qui contrôle les interactions entre les applications. Une collaboration peut être simple (composée de quelques étapes) ou complexe (impliquant plusieurs étapes et d'autres collaborations).

Un objet de collaboration peut être lié à un autre objet de collaboration pour former un **groupe de collaborations**. Un groupe de collaborations permet d'exploiter les capacités de plusieurs collaborations discrètes afin d'intégrer les processus métier associés.

L'installation d'une collaboration revient à installer un **modèle de collaboration**. Un modèle de collaboration contient toute la logique d'exécution de la collaboration mais n'est pas exécutable. Pour exécuter une collaboration, vous

devez préalablement instancier un **objet de collaboration** à partir du modèle. L'objet de collaboration devient exécutable après l'avoir configuré en le liant aux connecteurs ou à d'autres objets de collaboration et en précisant d'autres propriétés de collaboration.

Une collaboration détient un ensemble d'interfaces vers l'extérieur appelées **ports**. Dans un modèle de collaboration, chaque port est une variable représentant un objet métier que l'objet de collaboration reçoit ou produit lors de la phase d'exécution. Prenons par exemple le cas d'une collaboration de facturation de service hypothétique déclenchée par la fermeture d'un dossier dans une application de gestion du service au client. La collaboration extrait le contrat du client en tant qu'objet métier à partir d'une application d'enregistrements du client puis utilise les informations qu'il contient pour envoyer un objet métier de facture à une application comptable.

Une telle collaboration peut utiliser trois ports, un pour chacun des connecteurs avec lequel elle interagit. Chaque port est associé à un type particulier d'objet métier, comme l'illustrent les figures 2 et 3 :

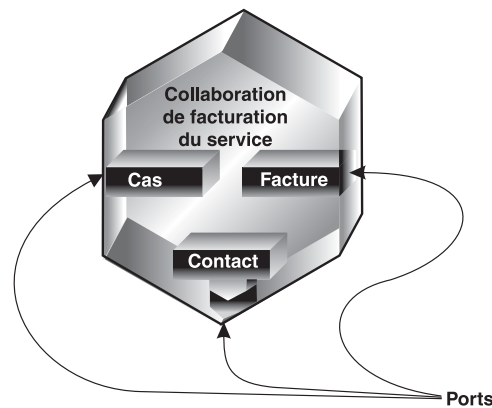

Figure 4. Ports de la collaboration de facturation de service

Lors de la configuration, l'administrateur crée un objet de collaboration contenant les ports du modèle. L'administrateur **lie** les ports correspondant à l'objet de collaboration spécifique, associant chaque port à un connecteur ou à un autre objet de collaboration. Pour certaines collaborations (celles dont les modèles acceptent l'instruction Retrieve), un port peut être configuré comme *Externe* afin de recevoir un objet métier de déclenchement d'une requête d'accès (un appel externe sur l'Interface d'accès au serveur).

Les ports activent la communication entre les entités liées, de sorte que l'objet de collaboration puisse accepter l'objet métier qui déclenche ses processus métier, puis envoient et reçoivent des objets métier sous forme de requêtes et de réponses.

Objets métier

Les collaborations et les connecteurs interagissent en envoyant et recevant des **objets métier** par l'intermédiaire d'InterChange Server Express.

Un objet métier reflète une entité de données, c'est-à-dire une collecte de données qui peut être traitée comme une unité opérationnelle. Par exemple, une entité de données peut s'apparenter à un formulaire, toutes les zones incluses. Le formulaire

peut en principe être utilisé dans une application, ou sur le Web, pour recevoir des informations métier relatives aux clients, aux employés ou aux factures.

Les objets métier sont placés dans la mémoire cache lors de l'exécution de la collaboration afin d'y accéder rapidement et sont également stockés dans un magasin d'état de transaction persistant afin de fournir une reprise robuste, une invalidation et une réexécution des collaborations lors du redémarrage du serveur suite à un échec.

Le système IBM WebSphere Business Integration Server Express crée des objets métier reflétant les informations que contiennent les entités. La présente documentation fait souvent référence à une entité de données en fonction du type d'informations métier qu'elle contient (*entité d'employés* ou *entité de clients*, par exemple).

Cette section propose un aperçu des objets métier. De plus amples détails sont fournis dans le manuel *Business Object Development Guide*.

Rôles d'un objet métier

Un objet métier peut se comporter comme un événement, une requête ou une réponse.

Événement

Un objet métier peut reporter l'occurrence d'un **événement d'application**, une opération qui a affecté une entité de données dans une application. L'événement d'application peut être la création, la suppression ou la modification en valeur de cette collecte de données. Lorsqu'un connecteur détecte un événement d'application et envoie un objet métier à la collaboration concernée, le rôle de l'objet métier est de représenter l'événement et est donc appelé **événement** dans le système IBM WebSphere Business Integration Server Express.

Par exemple, un connecteur peut interroger une application concernant de nouvelles entités d'employé au nom d'une collaboration. Si l'application crée une entité d'employé, le connecteur envoie un objet métier d'événement à la collaboration.

Requête

D'une manière générale, les requêtes sont générées de deux façons :

- Une collaboration peut envoyer un objet métier sous la forme d'une **requête** à un connecteur, le chargeant d'insérer, de modifier, de supprimer ou d'extraire certaines données d'une application. Par exemple, dans la collaboration de facturation de service illustrée dans la figure 3, la collaboration envoie deux objets métier aux connecteurs, l'un pour extraire un contrat et l'autre pour créer une facture. Il s'agit de deux requêtes.
- L'Interface d'accès au serveur peut envoyer un objet métier en tant que requête à une collaboration, si ladite collaboration a été conçue ou personnalisée de façon à accepter l'instruction Retrieve comme déclencheur.

Réponse

Lorsqu'un connecteur a terminé le traitement d'une requête, il renvoie en général une **réponse**. Par exemple, lorsqu'un connecteur reçoit une requête d'extraction de données d'employé d'une application, il envoie un objet métier contenant les données d'employé.

Structure d'un objet métier

Un objet métier est une unité d'auto description contenant un type (son nom), des instructions de traitement (une instruction) et des données (des valeurs d'attribut). La figure 5 illustre un objet métier simple (son type, son instruction et ses valeurs d'attribut).

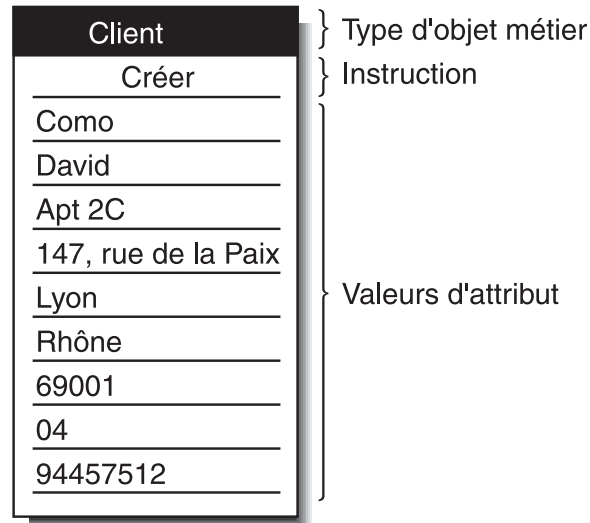

Figure 5. Composants de l'objet métier

Les sections suivantes décrivent ces composants.

Type d'objet métier

Chaque objet métier est associé à un nom de type permettant de l'identifier au sein du système IBM WebSphere Business Integration Server Express. Ce type est défini par la définition d'objet métier. Par exemple, le type peut être Client, Employee, Item ou Contract.

Instructions d'objet métier

Une instruction d'objet métier permet de préciser une action en relation avec les valeurs d'attribut. L'instruction peut indiquer divers types d'actions, en fonction du rôle de l'objet métier. Le tableau 1 répertorie les trois rôles d'objet métier et décrit la signification de l'instruction dans un objet métier ayant chaque rôle.

Tableau 1. Signification des instructions d'objet métier

Rôle de l'objet métier	Signification de l'instruction
Événement	Décrit ce qu'il se passe dans une application. Par exemple, l'instruction Create d'un événement permet d'indiquer que l'application source a créé une entité de données.
Requête	Permet d'informer le connecteur quant à la manière d'interagir avec l'application afin de traiter l'objet métier. Par exemple, l'instruction Update est une requête à l'intention du connecteur pour que ce dernier mette à jour l'entité de données.
Réponse	Fournit les résultats d'une précédente requête. Par exemple, l'instruction Retrieve d'une réponse permet d'indiquer que le connecteur a obtenu les valeurs d'attribut de la part de l'application.

Remarque : La convention de dénomination doit utiliser le format *type-objet-métier.instruction* pour indiquer un type particulier d'objet métier avec une instruction particulière. Par exemple, Client.Create est un objet métier Client avec l'instruction Create.

Valeurs d'attribut de l'objet métier

Un objet métier contient des **valeurs d'attribut** représentant des zones de données associées à l'entité de données (Nom de famille, Prénom, ID employé ou Etat de la facture, par exemple).

Outre des données, certains attributs contiennent des **objets métier enfant** ou des **tables d'objets métier enfant**. La figure 6 illustre la structure d'un objet métier Contrat. Les informations relatives à la ligne article du contrat se trouvent dans une table des objets métier enfants.

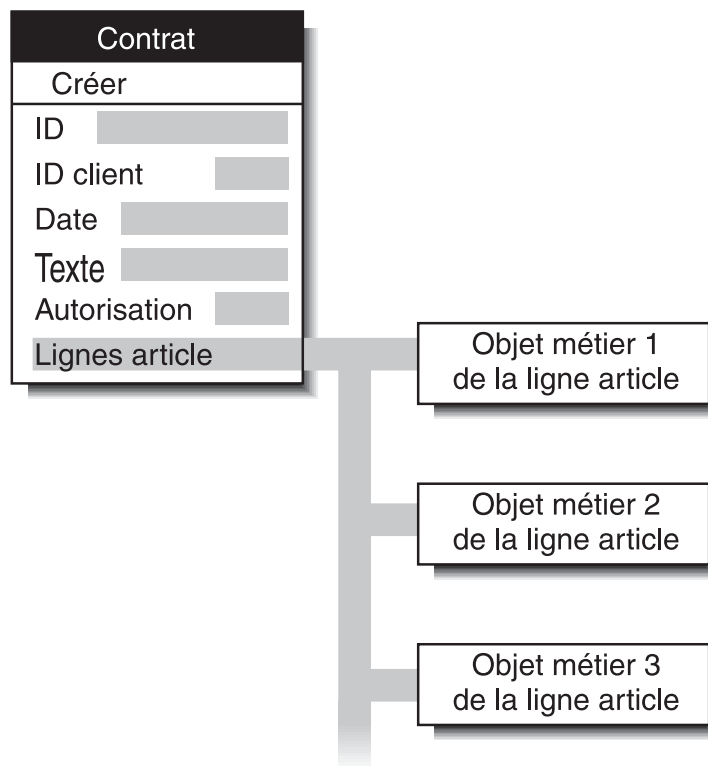

Figure 6. Objet métier avec objets métier enfants

Un objet métier qui contient des objets métier enfants ou des tables d'objets métier enfants est un **objet métier hiérarchique**. Un objet métier dont les attributs ne contiennent que des données est un **objet métier plat**.

Objets métier génériques et spécifiques à l'application

Le système IBM WebSphere Business Integration Server Express comprend deux sortes d'objets métier : les objets métiers spécifiques à l'application et les objets métier génériques.

- Un **objet métier spécifique à l'application** reflète des attributs d'entité de données et le modèle de données d'une application spécifique ou d'une autre entité programmatique.

- Un **objet métier spécifique** contient un ensemble d'attributs liés au métier communs à un large éventail d'applications et qui n'est pas lié à un modèle de données d'une application particulière

Lorsque l'agent de connecteur détecte un événement d'application tel qu'une mise à jour (grâce à son composant spécifique à l'application), il extrait l'entité de données appropriée de l'application et la convertit en **objet métier spécifique à l'application**.

Remarque : Lorsque le présent document fait référence à un objet métier dont le nom comporte un nom d'application (Oracle_Client, par exemple), il fait référence à un objet métier spécifique à l'application. Par exemple, un objet métier Oracle_Client contient l'ensemble d'informations que l'application Oracle enregistre à propos d'un client. Dans une autre, une entité de client peut enregistrer un ensemble d'informations quelque peu différent, les enregistrer dans un ordre ou un format différent, ou posséder un nom différent.

Une fois l'objet métier spécifique à l'application généré par l'agent de connecteur, ce dernier l'envoie au contrôleur de connecteur dans InterChange Server Express.

Le contrôleur de connecteur échange des objets métier entre des collaborations l'agent de connecteur. Les collaborations doivent être un **objet métier générique**. L'utilisation d'un objet métier générique permet de réutiliser la collaboration dans de meilleures conditions étant donné que sa logique métier n'est pas liée aux versions particulières des applications spécifiques.

Remarque : Les noms d'objet métier générique ne comportent pas de nom d'entreprise ni de nom de produit. Par exemple :Contact, Employee et Client.

La figure 7 montre à quel endroit les deux sortes d'objet métier se placent dans le système IBM WebSphere Business Integration Server Express : la collaboration interagit à l'aide des objets métier génériques et l'agent de connecteur prend en charge les objets métier conçus pour des applications spécifiques.

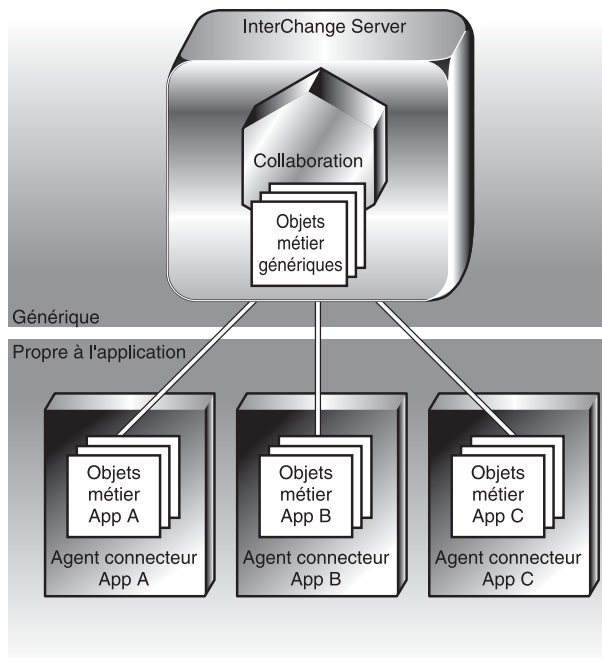

Figure 7. Objets métier génériques et objets métier spécifiques à l'application

Vous pouvez utiliser le même connecteur pour exécuter plusieurs types de collaboration, s'il prend en charge les objets métier qu'elles utilisent.

Règles métier

Pour supporter facilement l'évolution des besoins métier, WebSphere Business Integration Server Express offre la fonction des "règles métier". Les règles métier permettent de modifier avec une grande souplesse le comportement lors de l'exécution sans avoir à redéfinir et redéployer le modèle de collaboration. Vous pouvez ajouter, supprimer ou modifier des règles métier sans que cela n'ait d'incidence sur l'exécution des autres composants.

Par exemple, un besoin métier peut consister à appliquer une remise saisonnière de 20 % ou à attribuer le statut de client privilégié aux clients effectuant des achats d'un montant supérieur à 300 ? pendant une période promotionnelle. Dans ces conditions, la modification du modèle de collaboration s'avère assez contraignante. Toutefois, vous pouvez utiliser les règles métier pour ajuster votre processus métier et répondre facilement à ces nouveaux besoins métier.

Les sections suivantes expliquent comment utiliser des règles métier pour répondre à des besoins métier :

- «Règles métier», à la page 203
- «Actions et propriétés des règles métier», à la page 209

Pour plus d'informations sur l'utilisation de l'assistant Nouvelle règle métier, voir «Assistant Nouvelle règle métier», à la page 210. Pour en savoir plus sur l'affichage et la gestion des règles métier avec System Monitor, reportez-vous au manuel *System Administration Guide*.

Vérifications d'objets métier et règles métier

Avec la fonction des règles métier, les vérifications d'objets métier permettent au moteur de règles métier de contrôler les données d'objets métier pour détecter des règles éventuelles. Le moteur de règles métier traite l'événement s'il détermine que des règles sont associées à la vérification d'objet métier. Pour plus d'informations sur d'autres fonctions de vérification des objets métier, reportez-vous au manuel *Collaboration Development Guide*. Pour savoir comment définir les conditions des vérifications d'objets métier, reportez-vous à la section «Définition des conditions de vérification des objets métier», à la page 208.

Liaison entre des éléments

Pour procéder à un processus métier, une collaboration peut communiquer avec des connecteurs, avec d'autres collaborations et avec des processus externes à partir desquels elle reçoit des requêtes d'accès par l'intermédiaire de l'Interface d'accès au serveur. Une **liaison** est utilisée pour établir la communication entre la collaboration et ces éléments lorsque la collaboration est configurée.

Cette section décrit les concepts relatifs aux liaisons. Les outils et procédures de création des liaisons sont présentés ultérieurement dans la section «Configuration des propriétés d'InterChange Server Express au moyen d'un clic droit», à la page 132 du présent manuel.

Liaison d'un déclencheur

Une collaboration lance un flux du procédé lorsqu'il est déclenché par l'arrivée d'un objet métier. Le déclencheur peut être :

- un objet métier issu d'un événement publié par un connecteur dans une interaction de publication et de souscription
- une requête d'accès reçue par l'intermédiaire de l'Interface d'accès au serveur
- un appel de service d'un connecteur

Pour déclencher les processus métier d'une application, vous devez lier la collaboration au moment de la configuration à un élément qui va fournir l'événement ou l'appel déclencheur.

La liaison est assurée entre la collaboration et un élément qui va participer au processus métier de ladite application, mais un seul élément peut être lié en tant que déclencheur.

Liaison pour les événements

Lorsque vous configurez une collaboration au niveau de votre site de sorte qu'elle soit déclenchée par des événements, vous la liez à un connecteur capable de publier l'événement déclencheur. Par exemple, vous devez préciser que l'événement Employee.Delete de la collaboration provient du connecteur PeopleSoft.

Pour regarder cette relation de plus près, n'oubliez pas que le connecteur est aujourd'hui composé d'un contrôleur (qui, à l'instar de la collaboration, réside dans InterChange Server Express) et d'un agent de connecteur (qui comprend la structure de connecteur client et un composant spécifique à l'application, et est séparé d'InterChange Server Express). Le contrôleur de connecteur gère les informations de liaison et fournit une liste des événements auxquels ont souscrit les collaborations à son agent de connecteur.

Lorsque les opérations d'application appropriées se produisent, l'agent de connecteur publie les événements de cette liste vers le contrôleur de connecteur. L'agent de connecteur envoie un événement au contrôleur de connecteur sans connaître sa destination finale au niveau d'une collaboration.

Le contrôleur de connecteur joue donc le rôle d'intermédiaire entre l'agent de connecteur et la collaboration, comme l'illustre la figure 8.

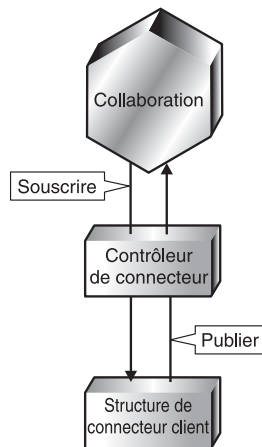

Figure 8. Connecteur fournissant un événement déclencheur

Plusieurs collaborations peuvent souscrire au même événement. Lorsque le contrôleur de connecteur publie l'événement, il peut le publier simultanément vers tous les souscripteurs.

Liaison pour recevoir des requêtes d'accès

Au lieu de lier la collaboration à un connecteur pour le déclenchement, vous pouvez préciser que la collaboration va recevoir des requêtes d'accès de processus externes comme des déclencheurs.

Liaison des destinations

Outre la liaison des collaborations à des éléments déclencheurs, vous avez également la possibilité de lier des collaborations aux éléments cible avec lesquels les collaborations vont engager des interactions requête/réponse. Les éléments cible peuvent être des connecteurs ou d'autres collaborations. Une seule collaboration peut être liée à plusieurs éléments cible.

Mappage de données

La figure 7 présente différents types d'objets métier au niveau de chaque application et des collaborations. Par conséquent, le système IBM WebSphere Business Integration Server Express doit convertir des objets métier en des formes analogues de sorte qu'il puisse envoyer des événements et des données par l'intermédiaire des applications et des collaborations. Le **mappage de données** est le processus de conversion des objets métier d'un type vers un autre. Le mappage de données est nécessaire à chaque fois que le système IBM WebSphere Business Integration Server Express envoie des données d'une source vers une destination qui ne partage pas exactement le modèle de données de la source.

A l'inverse des solutions d'intégration d'application personnalisée qui mappent les données directement d'une application vers une autre, les collaborations

d'InterChange Server Express utilisent en général l'objet métier générique entre les modèles de données spécifiques à l'application. Cet objet métier générique fait office de jeu de données commun inter-applications. Si vous souhaitez modifier des applications, vous aurez simplement besoin d'obtenir un nouveau connecteur et de mapper l'objet métier spécifique à l'application avec l'objet métier générique. Les collaborations continuent alors à travailler comme d'habitude.

A chaque fois qu'une collaboration transfère un objet métier par l'intermédiaire d'applications différentes, le mappage transforme l'objet métier vers et à partir du jeu de données commun. Les objets métier deviennent :

- génériques lorsqu'ils sont transférés des connecteurs aux collaborations
- spécifiques à l'application lorsqu'ils sont transférés des collaborations aux connecteurs

Chaque contrôleur de connecteur gère le mappage des objets métier qui sont transférés entre son agent de connecteur et InterChange Server Express. Les mappes elle-mêmes sont créées grâce à des outils de mappage (Map Designer Express et Relationship Designer Express). Ces outils vous permettent de créer et modifier des spécifications de mappage détaillées et d'exécuter le mappage lors de la phase d'exécution.

Un contrôleur de connecteur appelle la fonction de mappage lorsqu'il reçoit des objets métier qui doivent être mappés. La figure 9 illustre l'appel d'un mappage lancé par un contrôleur de connecteur.

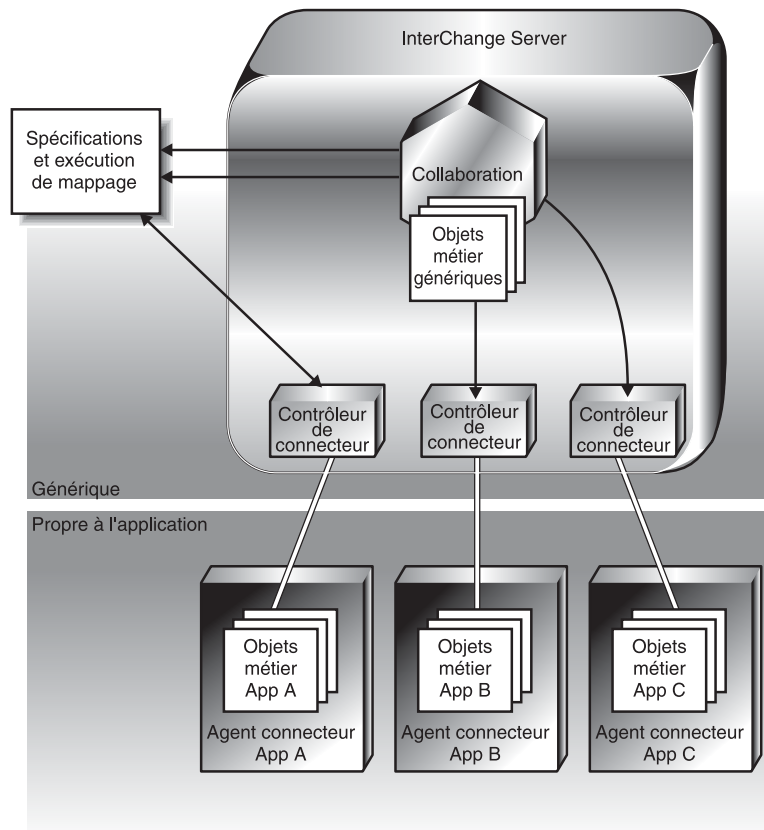

Figure 9. Contrôle et exécution du mappage

Types de transformation de données

Une **mappe** permet d'associer un objet métier source à un objet métier cible et contient une série d'étapes de transformation (une pour chaque attribut en cours de transformation). Chaque étape de transformation contient du code Java permettant de calculer la valeur de l'attribut. Vous avez besoin d'une mappe pour chaque objet métier que vous tentez de transférer d'une application à une autre. Lorsque vous modifiez des objets métier, vous pouvez également modifier les mappes associées. D'une manière générale, vous pouvez créer une mappe pour chaque objet métier source que vous souhaitez transformer.

Dans une mappe de données, la conversion d'un attribut source en attribut cible peut être une opération simple ou peut nécessiter la mise en place et la gestion de relations entre des entités de données qui sont équivalentes mais sont représentées de manière différente dans chaque application distincte, et qui ne peuvent donc pas être directement transformées.

Par exemple, pour un attribut Country, une application peut utiliser un code à deux lettres (US, FR ou EG, par exemple) alors qu'une autre application utilise des chiffres (1, 2 ou 3, par exemple).

Pour associer ces attributs entre différentes applications, vous pouvez créer une **définition de relation** en associant les données des attributs source et cible. La plupart des mappes utilisent une ou plusieurs définitions de relation.

La mappe et les définitions de relation résident dans le référentiel d'InterChange Server Express. A l'instar des définitions d'objet métier, les définitions de relation font office de spécifications ou de modèles pour les instances créées. A l'inverse des instances des objets métier, les instances de relation persistent et sont stockées dans des tables spéciales pour chaque relation.

A chaque fois que le système reçoit une requête pour transformer un objet métier donné, il exécute la mappe associée et, selon l'objectif de la transformation, crée une ou plusieurs instances de ses définitions de relations associées. Les instances de relation créées lors de l'exécution de la mappe contiennent les données d'exécution issues des attributs auxquels elles sont associées, puis ces données sont enregistrées dans des tables de relations.

Infrastructure du transfert de communication

Les interactions administratives entre les composants InterChange Server Express répartis sont activées par l'architecture CORBA (Common Object Request Broker Architecture).

Le transfert de données de contenu, c'est-à-dire l'échange des données de gestion, peut utiliser l'architecture CORBA ou la technologie de messagerie proposée par Java Messaging Service (JMS) à l'aide des files d'attente WebSphere MQ.

CORBA

L'architecture CORBA (**Common Object Request Broker Architecture**) permet de définir un ensemble de normes et d'interfaces pour les objets répartis sur un réseau. Le gestionnaire ORB (**Object Request Broker**) est un ensemble de bibliothèques et d'autres composants que des applications client et des serveurs d'objets peuvent utiliser. InterChange Server Express utilise le produit IBM Java ORB.

Le gestionnaire ORB rend InterChange Server Express accessible à ses clients, à l'agent de connecteur et à System Manager. Une instance InterChange Server Express s'enregistre auprès du service de noms de l'ORB, à partir duquel un client peut obtenir les informations dont il a besoin pour rechercher et lancer l'interaction avec le serveur. Le client et le serveur exécute des interactions objet à objet au moyen du langage IDL du gestionnaire ORB (Interface Definition Language). Au niveau du transfert, ils communiquent au moyen du protocole IIOP (Internet Inter-ORB Protocol). La communication ORB est en général utilisée :

- pour que l'Interface d'accès au serveur utilise la communication ORB pour gérer les appels.
- (facultatif), dans les interactions requête/réponse, les collaborations et connecteurs utilisent la communication ORB pour échanger des objets métier.
- un agent de connecteur utilise la communication ORB :
 - au démarrage, lorsqu'il interagit avec InterChange Server Express pour obtenir sa configuration initiale.
 - lors du fonctionnement, lorsque le contrôleur de connecteur lui demande de rapporter son état, son interruption, son arrêt ou sa reprise.
- (facultatif), la communication ORB peut également être utilisée pour la livraison d'événement dans une d'interaction de publication et de souscription.

Dans le protocole de requête/réponse IIOP, la communication abouti ou échoue immédiatement, les deux programmes doivent donc fonctionner pour que les composants puissent communiquer. Toutefois, pour les interactions requête/réponse d'une implémentation InterChange Server Express, vous pouvez utiliser une propriété de connecteur pour définir un mode différé, en précisant la manière dont un contrôleur de connecteur va répondre à la requête d'une collaboration au cas où l'agent de connecteur ne soit pas disponible :

- Si vous attribuez la valeur True à la propriété, le contrôleur de connecteur ne fera pas échouer les requêtes de collaboration même si l'agent de connecteur n'est pas disponible. Une requête est bloquée tant que l'agent de connecteur n'est pas opérationnel. De ce fait, la collaboration attend la reprise de l'agent de connecteur pour terminer le flux du procédé de la requête.
- Si vous attribuez la valeur False à la propriété, le contrôleur de connecteur fait échouer les requêtes de collaboration si l'agent de connecteur n'est pas disponible. De ce fait, une collaboration termine le traitement de la requête en fonction de sa logique métier pour traiter une requête qui a échoué.

Technologies de messagerie

La messagerie intègre un style de communication dans lequel des programmes échangent des unités de données (messages) discrètes de manière asynchrone. Les programmes qui utilisent un transfert de messagerie n'ont pas besoin d'établir des connexions ou d'attendre des messages. Chaque programme envoie et reçoit des messages de manière asynchrone en interagissant avec le service de messagerie. Ce dernier propose une livraison garantie, stocke le message si le programme cible n'est pas disponible et fait de nouvelles tentatives tant que ledit programme est indisponible.

Java Messaging Service (JMS) est pris en charge comme système de messagerie.

Si JMS est le mécanisme de transport, la persistance des données peut être assurée grâce à la fonction de processus métier à long terme. Lorsque cette fonction est utilisée, un processus initié par une requête sur une collaboration peut être placé en état d'attente avec un délai d'expiration, de sorte que le processus reprenne s'il reçoit une réponse de données spécifique. L'utilisation de cette fonction nécessite qu'elle soit activée lors de la création du modèle de collaboration.

InterChange Server Express

InterChange Server Express est une structure d'exécution Java à plusieurs unités destinée aux collaborations. Il s'exécute au sein de sa propre machine virtuelle Java (JVM). Cette section décrit les services et fonctions d'InterChange Server Express suivants :

- «Service de gestion des événements», à la page 21
- «Contrôleurs de connecteur», à la page 21
- «Référentiel», à la page 21
- «Service de connectivité de base de données», à la page 21
- «Pools de connexion à une base de données», à la page 21
- «Collaborations transactionnelles», à la page 21
- «Fonctions de reprise», à la page 22

Service de gestion des événements

InterChange Server Express ne cesse de stocker les objets métier qu'il reçoit lors de l'exécution d'une collaboration. Cela lui permet d'assurer sa reprise en cas d'arrêt imprévu ou de résoudre l'échec d'une collaboration sans perdre les notifications ou appels d'événement.

Contrôleurs de connecteur

Un contrôleur de connecteur est une interface entre le côté client d'un connecteur et InterChange Server Express. Il permet d'acheminer des objets métier lorsqu'ils passent par le système IBM WebSphere Business Integration Server Express, reliant le côté client des connecteurs aux collaborations et gérant le processus de mappage.

Grâce au contrôleur de connecteur, l'administrateur peut :

- Analyser les interactions entre InterChange Server Express et l'agent de connecteur.
- Activer et désactiver les interactions entre InterChange Server Express et l'agent de connecteur.
- Préciser le type de mappage à réaliser pour chaque objet métier à destination ou au départ de l'agent de connecteur.

Référentiel

InterChange Server Express permet de gérer les informations et définitions de configuration de tous les objets dans un stock de données persistant, appelé **référentiel InterChange Server**, qui se compose d'un ensemble de tables d'une base de données relationnelles. Les tables stockent les définitions d'objet et les informations de configuration sous la forme de documents XML.

Service de connectivité de base de données

Le **service de connectivité de base de données** gère les interactions entre InterChange Server Express et le référentiel. Il interagit avec le référentiel au moyen de l'API Java Database Connectivity (JDBC).

Pools de connexion à une base de données

Vous pouvez utiliser l'outil System Manager du système IBM WebSphere Business Integration Server Express afin de définir des pools de connexion à une base de données dans InterChange Server Express. Les pools de connexion à une base de données définis par l'utilisateur permettent aux développeurs d'accéder directement aux bases de données relationnelles à partir d'une collaboration ou d'une mappe. Cette fonction assure la prise en charge

- de la gestion du cycle de vie de la connexion à une base de données automatique
- des API simplifiées pour les instructions SQL et l'exécution de la procédure stockée
- de la mise entre parenthèse des transactions gérées par le conteneur

Collaborations transactionnelles

Le système IBM WebSphere Business Integration Server Express prend en charge des services en mesure d'exécuter des collaborations comme s'il s'agissait d'un certain type de **transaction**.

Des qualités transactionnelles sont souhaitables pour les collaborations pour lesquelles la cohérence des données est importante dans les applications. Comme toutes les autres transactions, une collaboration transactionnelle implique de suivre une certaine procédure. Si une erreur se produit, InterChange Server Express peut annuler toutes les étapes de la procédure déjà réalisées en procédant à une invalidation qui s'assimile à une transaction.

Toutefois, les collaborations se distinguent considérablement des transactions traditionnelles :

- Les actions de collaboration sont réparties, et aucun contrôle centralisé des bases de données participantes n'est prévu.
- Les collaborations qui répondent aux événements (comme dans le modèle de publication et de souscription) sont durables. Elles s'exécutent de manière asynchrone, car isoler les données d'application pendant leur exécution aurait un impact négatif sur les utilisateurs de l'application.
- Les applications sauvegardent les modifications des données apportées par les collaborations, offrant ainsi une forme de durabilité répartie inter-application. Cependant, si une collaboration doit procéder à une invalidation, elle peut annuler les opérations préalablement sauvegardées.

Les techniques qu'utilise InterChange Server Express pour prendre en charge les collaborations transactionnelles se distinguent donc de celles qui prennent en charge les transactions traditionnelles. Les niveaux de transaction associés aux collaborations permettent de définir la rigueur avec laquelle InterChange Server Express applique la sémantique transactionnelle.

Fonctions de reprise

Une implémentation InterChange Server Express propose des fonctions permettant de réduire le délai de réamorçage d'InterChange Server Express suite à un incident, afin de le rendre disponible avant la reprise de tous les flux et de contrôler la nouvelle présentation des événements ayant échoué :

- Reprise asynchrone
InterChange Server Express n'attend pas la reprise des collaborations et des connecteurs pour procéder à l'amorçage. Les collaborations et les connecteurs peuvent reprendre de manière asynchrone après l'amorçage d'InterChange Server Express. Cela permet d'utiliser les outils d'identification et de résolution des incidents de System Manager (System Monitor, par exemple) pendant la période de reprise des connecteurs et des collaborations.
- Reprise différée
Cette fonction est facultative et est configurée grâce à l'utilisation des propriétés de l'objet de collaboration. Si vous l'activez pour une collaboration et qu'un incident lié à InterChange Server Express se produit, la reprise des flux WIP de la collaboration est différée tant que le serveur n'est pas réamorcé, ce qui permet de conserver la mémoire associée à ces flux. Une fois le serveur réamorcé, vous pouvez de nouveau soumettre les événements.
- Appel de service persistant en état de transit
Lors d'une reprise, vous avez la possibilité de ne pas automatiquement soumettre de nouveau tous les appels de service en transit au moment de l'incident, afin d'éviter qu'une collaboration non transactionnelle n'envoie éventuellement des événements redondants à une application cible. Cela est possible en configurant la collaboration (avant l'arrêt anormal du serveur) de sorte qu'elle conserve tous les événements d'appel de service en transit en cas d'incident et de reprise. Lors de la reprise d'InterChange Server Express, le flux

qui traitait les appels de service reste à l'état de transit, et vous pouvez examiner les flux individuels non résolus et contrôler quand (ou si) ils ont été de nouveau soumis.

- Fonctions de livraison d'événements garantie

Pour les connecteurs compatibles JMS (ceux qui utilisent JMS comme mécanisme de transport), les fonctions ci-dessous peuvent être utiles pour garantir la livraison des événements en cas de reprise :

- Événements gérés par le conteneur

La fonction de gestion des événements par le conteneur est valide pour les connecteurs compatibles JMS qui utilisent le magasin d'événements JMS. Si un système tombe en panne et qu'une procédure de reprise est engagée, elle permet de garantir qu'un événement qui était en cours de traitement entre le magasin d'événements et la structure de connecteur soit reçu une seule fois par cette dernière et ne soit donc pas livré deux fois. Cette fonction est facultative et peut être configurée grâce aux propriétés du connecteur. Elle est uniquement utilisée avec les connecteurs dont JMS est le mécanisme de transport.

- Elimination des événements redondants

La fonction d'élimination des événements redondants, valide pour les connecteurs compatibles JMS, utilise des identificateurs d'événement uniques dans le code spécifique à l'application du connecteur afin de garantir que des événements en double ne soient pas présentés à la file d'attente de sortie. Cette fonction est facultative et peut être configurée grâce aux propriétés du connecteur. Elle est uniquement utilisée avec les connecteurs dont JMS est le mécanisme de transport.

Toolset Express

Les outils fournis avec IBM WebSphere Business Integration Server Express, collectivement appelés Toolset Express, comprennent System Manager et des ensembles d'outils consacrés au développement et à l'administration.

System Manager est le principal mécanisme permettant d'accéder et de manipuler les composants modulaires (appelés **composants d'intégration**) utilisés pour mettre en oeuvre l'échange de données de gestion dans l'environnement IBM WebSphere Business Integration Server Express.

System Manager s'exécute dans le contexte d'un atelier Eclipse. La plateforme Eclipse est un environnement de développement intégré libre (IDE) permettant de créer des outils. Elle fournit un kit de développement et un contexte d'exécution aux développeurs d'outils de sorte qu'ils puissent écrire des plug-ins permettant aux utilisateurs de gérer un type particulier de ressources.

System Manager est présenté en détails dans le Chapitre 4, «Utilisation de System Manager et de Toolset Express», à la page 41.

Outils de développement des composants spécifiques

Toolset Express propose plusieurs outils permettant de développer des types particuliers de composants d'intégration. Ces outils peuvent être lancés à partir de System Manager ou du menu **Démarrer>Programmes>IBM WebSphere Business Integration Express>Toolset Express>Développement**. Ils comprennent :

- Process Designer Express, utilisé pour développer des modèles de collaboration et présenté en détail dans le manuel *Collaboration Development Guide*. Process Designer Express est disponible uniquement avec la version Express Plus du produit.
- Business Object Designer Express, utilisé pour créer ou modifier des objets métier et présenté en détail dans le manuel *Business Object Development Guide*.
- Map Designer Express, utilisé pour créer ou modifier des mappes et présenté en détail dans le manuel *Map Development Guide*.
- Relationship Designer Express, utilisé pour créer ou modifier des définitions de relations et présenté en détail dans le manuel *Map Development Guide*.
- Connector Configurator Express, utilisé pour configurer des connecteurs et présenté ultérieurement dans ce manuel.

Outils d'administration et de surveillance

Une des fonctions clés d'IBM WebSphere InterChange Server Express consiste à attribuer des droits, appelés contrôle d'accès (RBAC) basé sur des rôles, aux utilisateurs qui accèdent au système au moyen de rôles. L'administrateur peut facilement définir et affecter des rôles à un groupe d'utilisateurs, permettant uniquement aux utilisateurs autorisés d'accéder aux composants clés. Les rôles peuvent être affectés selon des associations fonctionnelles et réduisent considérablement les tâches administratives. L'affectation d'un rôle à des utilisateurs leur permet d'accéder uniquement aux composants du système inclus dans la définition du rôle. L'emploi de la fonctionnalité RBAC garantit que seul un administrateur (ou des utilisateurs autorisés à administrer des rôles) peut créer des utilisateurs et affecter des rôles. Si la fonctionnalité RBAC n'est pas active sur le serveur, tout utilisateur peut créer des utilisateurs et des rôles sans vérification. Pour plus de détails sur la fonctionnalité RBAC, reportez-vous au manuel *System Administration Guide*.

Plusieurs autres outils sont proposés pour surveiller et administrer un système après son implémentation. Certains de ces outils peuvent également être utilisés lors du processus d'implémentation. Des instructions d'accès et d'utilisation des outils d'administration et de surveillance sont disponibles dans le manuel *System Administration Guide*.

Chapitre 2. Modèle et processus de développement

Le présent chapitre propose une présentation générale de l'implémentation du système et est composé des sections suivantes :

- «Concepts relatifs au système d'intégration métier»
- «Étapes du développement d'une implémentation», à la page 26
- «Migration», à la page 31

Concepts relatifs au système d'intégration métier

Cette section définit les concepts et structures d'intégration indispensables à la compréhension du processus de développement dans les implémentations IBM WebSphere Business Integration Server Express.

Composants d'intégration

Les **composants d'intégration** sont des objets fabriqués modulaires de niveau inférieur qui interagissent les uns avec les autres pour intégrer des données. Les objets métier, les modèles et objets de collaboration, les mappes et les connecteurs sont tous des composants d'intégration. Il s'agit d'objets modulaires en cela qu'ils peuvent être créés et personnalisés (à l'exception des connecteurs) individuellement à des fins particulières et, sans restriction de licence, être éventuellement réutilisés. Bien que modulaires, les composants d'intégration sont conçus et configurés pour fonctionner ensemble, comme une *interface*.

Interfaces

Lorsque vous développez ou sélectionnez des composants d'intégration, vous les imaginez en général dans le cadre d'une **interface**. Une interface n'est pas une structure ou un objet fabriqué en tant que tel. Il s'agit simplement un moyen d'envisager les composants d'intégration qui vont collaborer pour automatiser votre processus métier particulier. Par exemple, vous pouvez créer une interface permettant de synchroniser l'enregistrement des employés entre PeopleSoft et SAP. Un autre interface peut vous permettre de synchroniser l'enregistrement des clients entre Siebel et SAP.

D'une manière générale, une interface tourne autour d'un objet de collaboration, qui est une instance d'un modèle de collaboration, dont les ports sont liés aux composants appropriés à l'interface.

Solutions

Une **solution** est un ensemble de composants conçu pour répondre à un besoin métier général (gestion des commandes ou des relations client, par exemple). Elle peut être composée de composants d'intégration qui constituent une seule interface, ou de composants d'intégration qui constituent plusieurs interfaces, chacune d'elles répondant à un aspect particulier du besoin métier dans son ensemble. Par exemple, pour gérer les relations client, il peut exister une interface permettant d'intégrer les données de facturation relatives au client qui utilise un modèle de collaboration et des objets métier prévus à cet effet, et une autre interface permettant d'intégrer des informations sur le crédit qui utilise un modèle

de collaboration et des objets métier spécialement prévus à cet effet. Ensemble, les composants d'intégration qui constituent ces interfaces particulières composent une solution métier globale.

Bibliothèques de composants d'intégration

Les **bibliothèques de composants d'intégration** sont des regroupements structurels de composants dans votre environnement de développement. Vous pouvez définir une bibliothèque dans System Manager, lequel va créer un répertoire dans le système de fichiers représentant ladite bibliothèque. Le répertoire de bibliothèque contient un certain nombre de sous-repertoires pour chaque type de composant d'intégration. Lorsque vous créez un composant d'intégration, System Manager crée un fichier ou un groupe de fichiers qu'il stocke dans le bon sous-répertoire du répertoire de la bibliothèque.

Projets utilisateur

Les **projets utilisateur** sont des structures au sein de System Manager prenant en charge l'organisation des composants d'intégration de sorte qu'ils puissent être affichés comme appartenant à une interface. Les projets utilisateur sont des ensembles de raccourcis vers des composants d'intégration d'une ou de plusieurs bibliothèques vous permettant de créer un projet utilisateur pour chaque interface. Chaque projet utilisateur peut disposer de raccourcis menant vers les mêmes composants d'une bibliothèque étant donné que les interfaces partagent souvent des composants. Une interface de synchronisation de client et une interface de traitement des commandes toutes deux liées à l'application SAP, par exemple, auraient besoin d'Adapter for SAP de sorte que les projets utilisateur qui correspondent à ces interfaces soient associés à des raccourcis vers la définition du connecteur SAP.

Instances InterChange Server Express

InterChange Server Express est un courtier d'intégration. Il s'agit de l'infrastructure logicielle d'intégration et d'automatisation du processus métier. Lorsque vous installez InterChange Server Express sur un ordinateur et que vous démarrez le serveur, vous lancez une **instance** de serveur. Une instance de serveur héberge le système d'intégration métier composé de toutes les interfaces qui satisfont aux exigences d'intégration du client. D'une manière générale, une instance d'InterChange Server Express est dédiée au développement et au test du système d'intégration métier dans son ensemble, et une autre à l'hébergement de l'ordre de fabrication du système.

Etapes du développement d'une implémentation

D'une manière générale, le développement d'un système d'intégration métier comporte les étapes suivantes :

- «Reconnaissance et évaluation des conditions requises», à la page 27
- «Préparation des environnements», à la page 28
- «Conception», à la page 28
- «Développement et configuration», à la page 29
- «Validation», à la page 30
- «Déploiement», à la page 31

Reconnaissance et évaluation des conditions requises

Cette étape lance le processus d'implémentation en identifiant les objectifs commerciaux liés au projet, les exigences du système et la portée générale de l'effort de développement.

Le processus d'élucidation des exigences est très spécifique aux différentes entreprises. Cette section présente certaines des questions possibles que vous serez susceptibles de poser, mais il est recommandé d'appliquer la méthode appropriée à votre entreprise.

La reconnaissance passe du général des niveaux de détails de plus en plus précis. Il est recommandé de commencer avec les questions d'ordre général ci-dessous :

- Quels sont les problèmes commerciaux particuliers à résoudre ?
La réponse à cette question est importante, car elle établit les exigences fonctionnelles des interfaces lors de la procédure de test. Si le test révèle ultérieurement que le problème commercial n'a pas été résolu, les interfaces ne peuvent pas être conçues ou développées correctement.
- Quels processus métier au niveau de l'entreprise doivent être intégrés ou automatisés pour résoudre le problème commercial ?
Posez les questions ci-dessous et d'autres questions judicieuses :
 - Quels sont les noms et versions particulières des applications qui nécessitent une intégration ?
 - Quelles sont les applications source ?
 - Quelles sont les applications cible ?
 - Quelle application est le système d'enregistrement ?
- Quel est l'environnement technologique (notamment les applications, les bases de données et les API) dans lequel les processus métier doivent être intégrés ?
Déterminez les caractéristiques de l'environnement technologique. Examinez chacun des éléments suivants :
 - Fournisseur et version de la base de données
 - Plateforme, système d'exploitation et version
 - API présentes pour les applications
 - Emplacement de toutes les plateformes de serveur et du client d'application
 - Environnement réseau
 - Volume de transaction prévu

Pour identifier les interfaces nécessaires à l'implémentation et les composants qui vont être utilisés, vous devez rechercher des informations moins détaillées, en identifiant et décrivant les processus métier spécifiques que vous prévoyez d'implémenter, la logique métier et les conversions de données requises et les caractéristiques des applications et des bases de données qui vont interagir. Votre recherche peut porter sur les tâches de collecte d'informations suivantes :

- Identifier et décrire les processus métier qui doivent être intégrés ou automatisés afin de résoudre le problème commercial. Posez les questions suivantes :
 - Quel est l'ensemble de tâches automatisées ou manuelles concerné dans le processus métier ?
 - Quel événement à déclenché le processus ?
 - Quelles sont les personnes impliquées dans le processus métier ?
 - Quelles sont les personnes concernées par le processus métier (les utilisateurs finaux) ?

- Quelles sont les entrées et les sorties ?
- Existe t-il des conditions requises ou des dépendances pour les données ?
- Existe t-il des conditions requises en matière de filtrage ?
- S'il existe plusieurs applications cible, quels sont les éléments déterminant la manière dont doit être acheminé l'entité en cours de traitement ?
- L'interface est-elle bidirectionnelle ?
- A quelle fréquence se déroule le processus ?
- Quel est le délai de réalisation du processus de transaction ? D'autres processus dépendent-ils des entités traitées et de la réussite de leur traitement ?
- Quel est le volume de données ?
- Le processus métier doit-il se dérouler en temps réel ou par lot ?
- L'interface est-elle synchrone (si le programme déclencheur requiert une réponse) ou asynchrone ?
- Quel est la procédure à suivre pour répondre aux erreurs ?
- Décrivez la structure des entités traitées par l'interface.
- Identifiez les conversions de données à réaliser entre les structures d'entités d'application source et cible.
- Illustrez le flux du processus métier à l'aide d'un organigramme. Les organigrammes vous permettent d'analyser les fonctions à réaliser et s'avéreront utile pour les comparaisons avec les modèles de collaboration existants. Vous pouvez ainsi déterminer la collaboration à utiliser et le niveau de modification nécessaire. Il peut être utile d'utiliser WebSphere Business Integration Workbench, Entry edition, à cette fin. Cet outil est disponible avec le module IBM WebSphere Business Integration Server Express Plus. Il n'est pas inclus dans le programme d'installation d'IBM WebSphere Business Integration Server Express Plus mais peut être installé séparément.

Préparation des environnements

Avant de commencer les activités de développement, il est recommandé de préalablement installer et préparer votre environnement. Il s'agit d'effectuer les tâches ci-dessous :

1. Installez IBM WebSphere Business Integration Server Express, y compris InterChange Server Express, Toolset Express et les adaptateurs disponibles que vous comptez utiliser, comme décrit dans le manuel d'installation d'*IBM WebSphere Business Integration Server Express* relatif à votre plateforme.
2. Exécutez l'exemple de test du système pour valider votre installation, comme cela est décrit dans le manuel *Quick Start Guide*.
3. Configurez InterChange Server Express, comme décrit dans le manuel d'installation d'*IBM WebSphere Business Integration Server Express*.
4. Passez éventuellement InterChange Server Express du mode de production au mode de conception, comme cela est décrit plus bas dans le présent manuel, de façon à pouvoir, le cas échéant, ajouter et personnaliser plus facilement les composants d'intégration qui sont toujours en cours de développement.

Conception

L'évaluation et la conception dépendent des informations détaillées collectées lors de la reconnaissance.

Si vous avez déterminé les exigences détaillées d'une interface et des composants d'intégration qu'elle contient, vous êtes prêt à évaluer les composants d'intégration

existants disponibles pour savoir s'ils répondent à vos besoins. Il se peut que pour certaines exigences, des composants existent déjà et peuvent être utilisés en l'état, que pour d'autres, les composants existants doivent être étendus (révisés en fonction de vos besoins), et que pour d'autres enfin vous devrez créer des composants d'intégration (personnalisés).

Pour commencer votre évaluation, consultez la documentation pour connaître les caractéristiques de tous les composants préintégréés dont vous disposez. Déterminez si vous pouvez utiliser les adaptateurs à technologie préintégréée fournies avec IBM WebSphere Business Integration Server Express et Express Plus. Si vous utilisez Express Plus, déterminez si les adaptateurs préintégréés disponibles dans l'Adapter Capacity Pack et les objets métier et objets de collaborations disponibles dans Collaboration Capacity Pack peuvent être utiles dans votre interface. Les Capacity Packs sont séparément disponibles en suppléments facultatifs à IBM WebSphere Business Integration Server Express Plus.

Évaluez individuellement chaque composant et la manière dont il est lié aux autres composants de l'interface globale. Vous ne pouvez pas terminer la conception d'un composant tant que vous n'avez pas également commencé celle des composants avec lesquels il interagit dans l'interface.

Pour obtenir des informations détaillées relatives à la conception des composants, consultez les manuels ci-dessous :

- *Business Object Development Guide*
- *Map Development Guide*
- *Collaboration Development Guide*

Développement et configuration

À ce stade, vous développez les composants d'intégration conformément aux spécifications dérivées à la section «Conception», à la page 28.

Pour développer l'interface, modifiez, le cas échéant, les composants existants disponibles (les modèles de collaboration et les objets métier, par exemple) et créez des composants spécifiques à l'environnement (des mappes, par exemple).

Vous pouvez définir une bibliothèque de composants d'intégration pour stocker vos définitions de composant et un projet utilisateur pour représenter votre interface. Vous pouvez alors créer et stocker les composants d'intégration de votre interface dans la bibliothèque et leur associer des raccourcis dans le projet utilisateur. Ces tâches sont décrites en détail dans les sections «Gestion des bibliothèques de composants d'intégration», à la page 56 et «Gestion des projets utilisateur», à la page 58.

La procédure de développement et de configuration est itérative et vous devrez probablement de nouveau développer les composants et modifier leur configuration au fur et à mesure de l'avancée.

Il est recommandé de tester les composants par unité au fur et à mesure de leur développement afin qu'ils jouent bien le rôle pour lequel ils ont été conçus dans l'interface. Une fois tous les composants développés et testés par unité dans l'interface, vous pouvez procéder à des tests de chaîne pour valider que l'interface dans son ensemble fonctionne comme prévu.

Le développement et la configuration sont en principe réalisés selon une procédure établie, comme le décrit le Chapitre 3, «Développement des interfaces de processus métier», à la page 33.

Lorsque vous développez des composants d'intégration, ils n'existent que dans un système de fichiers local. Lorsque l'interface est terminée, vous pouvez la déployer en tant que projet utilisateur vers une instance InterChange Server Express, dans le référentiel de laquelle les définitions de composants sont stockées.

Pour obtenir de plus amples informations relatives au déploiement des projets utilisateur, voir la section «Exportation des composants vers un module à l'aide de System Manager», à la page 79.

Pour obtenir des informations détaillées relatives au développement des composants, consultez :

- le Chapitre 3, «Développement des interfaces de processus métier», à la page 33
- Le manuel consacré à l'adaptateur que vous utilisez
- *Business Object Development Guide*
- *Map Development Guide*
- *Collaboration Development Guide*
- le Chapitre 7, «Configuration des connecteurs», à la page 137
- la section «Configuration des propriétés d'InterChange Server Express au moyen d'un clic droit», à la page 132

Validation

Après avoir déployé une interface vers votre instance InterChange Server Express locale, il est recommandé de la tester afin de vérifier qu'elle répond à vos exigences. Pour obtenir de plus amples informations relatives au test, consultez le Chapitre 13, «Utilisation de Test Connector», à la page 239 et le Chapitre 14, «Utilisation d'Integrated Test Environment», à la page 251.

Dans une implémentation typique, deux instances d'InterChange Server Express sont à votre disposition. Vous utilisez l'une d'elles pour développer l'interface et l'autre comme serveur de production qui va gérer les données réelles de votre système d'intégration métier complet. Vous pouvez utiliser l'une ou l'autre de ces instances pour procéder au test, mais l'approche habituelle consiste à tester votre instance de développement puis de migrer le système d'intégration métier dont les tests ont été concluants vers l'instance de production.

Lors de cette étape, vous procédez à des tests fonctionnels, de performances et de régression :

- **Test fonctionnel**

Le test fonctionnel a pour but de vérifier que les interfaces du système d'intégration métier atteignent les objectifs d'intégration et d'automatisation de processus métier du projet.

- **Test de performances**

Le test de performances permet de vérifier que le débit, le temps de réponse et le temps d'attente se situent dans les limites de prévision.

En fonction de circonstances particulières, vous pouvez choisir de migrer le système d'intégration métier vers un environnement différent (autre que l'environnement de production d'origine) pour procéder au test de performances.

Si vous estimez que les performances ne sont pas satisfaisantes, cela signifie que certains composants doivent probablement être modifiés ou de nouveau configurés.

- **Test de régression**

Si vous modifiez des composants suite à un test fonctionnel ou à un test de performances (si vous modifiez un modèle de collaboration qui ne satisfait pas aux exigences commerciales, par exemple), vous devez procéder à un test de régression pour vous assurer que les modifications apportées n'ont pas obligé le composant à transgresser des exigences d'une toute autre façon.

D'une manière générale, en suivant la procédure de validation, vous devez en principe effectuer les tâches ci-dessous :

- Créer une matrice d'exigences permettant de documenter toutes les exigences fonctionnelles et de performances.
- Préparer un environnement de test du système.
- Identifier et développer une série de cas d'essai qui vont traiter les exigences fonctionnelles et de performances.
- En fonction de vos capacités et octroi de licence spécifiques, migrer le système d'intégration métier de l'environnement d'intégration de développement vers un environnement de test.
- Attribuer des tests spécifiques pour chaque élément de la matrice de test.
- Procéder aux test fonctionnels et aux tests de performances décrits dans les matrices de test.
- Identifier, documenter et remédier aux défauts ou aux faiblesses révélés par les test.
- Procéder au test de régression comme prévu.

Pour obtenir de plus amples informations relatives au test des composants et des interfaces, consultez :

- le Chapitre 13, «Utilisation de Test Connector», à la page 239
- *Map Development Guide*

Déploiement

L'objectif du déploiement est de migrer le système d'intégration métier vers l'environnement de production et de lancer l'instance InterChange Server Express de production.

Après avoir confirmé que le système d'intégration métier répond aux exigences fonctionnelles et aux exigences de performance, vous pouvez migrer l'ensemble des interfaces vers un environnement de production.

Migration

Vous pouvez migrer votre système d'intégration métier à n'importe quel stade du développement. Par exemple, vous pouvez procéder à une migration à partir du poste de développement d'origine vers un autre poste pour procéder au test et à la validation. D'une manière générale, vous pouvez assurer la migration à partir de l'environnement d'un poste vers un autre lorsque vous procédez au déploiement vers la production. La décision de migrer un système dépend de vos exigences et capacités spécifiques, et de vos exigences et restrictions en matière d'octroi de licence.

La procédure générale de migration d'un système est la suivante :

- Exportez un module contenant les composants du système d'intégration métier.
- Créez une bibliothèque de composants d'intégration dans le nouvel environnement.
- Importez le module dans la nouvelle bibliothèque.
- Mettez à jour les définitions de composant de vos propriétés spécifique à l'application, le cas échéant.
- Déployez le module des composants modifiés dans le nouveau référentiel de serveur.

Pour obtenir de plus amples informations relatives à la migration, et plus particulièrement à la migration vers la production, consultez le :

- Chapitre 4, «Utilisation de System Manager et de Toolset Express», à la page 41

Chapitre 3. Développement des interfaces de processus métier

Le présent chapitre propose une approche générale du développement des interfaces de processus métier à utiliser dans un système IBM WebSphere Business Integration Server Express ou Express Plus. L'approche spécifique au niveau de votre site peut varier en fonction de vos exigences.

Bien que la plupart des itérations en tout point de la séquence puissent nécessiter une implémentation réelle, cette procédure propose une structure pour votre effort de développement global.

Il contient les sections suivantes :

- «Séquence des tâches de développement»

Séquence des tâches de développement

La plupart des composants d'intégration d'une interface dépendent l'un de l'autre et se font mutuellement référence, si bien que les tâches de développement de chacun des composants s'entrecroisent et sont itératives.

Il est recommandé de développer vos composants d'intégration dans l'ordre indiqué ci-dessous :

1. «Obtention des connecteurs»
2. «Développement ou modification des objets métier spécifiques à l'application», à la page 34
3. «Configuration des connecteurs», à la page 35
4. «Test de connectivité et des objets métier spécifiques à l'application», à la page 35
5. «Développement ou modification des objets métier génériques», à la page 37
6. «Configuration des pools de connexion à une base de données», à la page 37
7. «Développement et test des mappes et des relations», à la page 37
8. «Développement et test des modèles de collaboration», à la page 38
9. «Configuration des connecteurs pour la prise en charge de l'objet métier et des mappes associées», à la page 39
10. «Création et configuration des objets de collaboration», à la page 39
11. «Déploiement de l'interface», à la page 40

Obtention des connecteurs

Identifiez et installez les connecteurs que vous allez utiliser. Les connecteurs communiquent directement avec les applications ou les technologies en cours d'intégration et doivent répondre à leurs exigences. En retour, d'autres composants d'intégration (les objets métier spécifiques à l'application, par exemple) dépendent de la conception du connecteur. Les connecteurs représentent donc le point de départ logique de votre conception.

Les connecteurs sont installés sur votre système lorsque vous installez des adaptateurs. Un connecteur est une partie d'un adaptateur (la plupart des

adaptateurs comprennent un agent ODA (Object Discovery Agent) qui vous aide à générer des objets métier spécifiques à l'application avec laquelle le connecteur interagit).

Les adaptateurs conçus pour certaines technologies sont fournis avec votre installation de WebSphere Business Integration Server Express et Express Plus. Si vous utilisez Express Plus, vous pouvez obtenir des connecteur spécifiques à l'application supplémentaires inclus dans un Adapter Capacity Pack. Les Capacity Packs sont séparément disponibles en suppléments facultatifs à IBM WebSphere Business Integration Server Express Plus.

Pour plus d'informations sur les connecteurs fournis avec le produit ainsi que sur les connecteurs compris dans Adapter Capacity Packs, reportez-vous au guide d'installation d'*IBM WebSphere Business Integration Server Express* sur votre plateforme.

Vous ne procédez pas à la personnalisation de connecteurs eux-mêmes, mais vous pouvez apporter des modifications à certains composants d'intégration avec lesquels les connecteurs interagissent. Vous devrez configurer les connecteurs à cet effet. Ces tâches sont décrites dans les rubriques qui suivent.

Développement ou modification des objets métier spécifiques à l'application

Après avoir sélectionné et installé les fichiers de votre connecteur, il est recommandé de développer les objets métier spécifiques à l'application qui lui correspondent. Cette rubrique propose une brève présentation générale de cette tâche. Pour obtenir des détails sur la gestion des définitions d'objet métier spécifique à l'application, consultez le manuel *Business Object Development Guide*.

Il est recommandé de développer les connecteurs avant les objets métier spécifiques à l'application, car vous devez bien comprendre le connecteur afin de développer les objets métier qui lui correspondent. Il est également conseillé de développer les objets métier spécifiques à l'application avant de développer les objets métier génériques, car ces derniers représentent en général une version élaborée des objets métier spécifiques à l'application dans une interface.

La plupart des adaptateurs comprennent des agents ODA (Object Discovery Agent) qui vous aident à générer des objets métier spécifiques à l'application qui gèrent le connecteur. Consultez le manuel correspondant à l'adaptateur pour déterminer s'il utilise un agent ODA permettant de générer des objets métier spécifiques à l'application. Les agents ODA peuvent sensiblement accélérer cette étape du développement.

Vous pouvez également concevoir et créer des objets métier spécifiques à l'application de manière individuelle. Il est recommandé de les créer dans plusieurs itérations. Développez tout d'abord l'objet métier spécifique à l'application en tant que structure relativement simple puis testez-le pour vérifier que le connecteur peut utiliser la structure afin d'échanger des données avec l'application. Ajoutez ensuite un niveau de complexité puis procédez de nouveau au test de l'objet métier pour vérifier que l'interface fonctionne toujours malgré les modifications. Répétez cette procédure tant que l'objet métier spécifique à l'application n'est pas aussi volumineux et complexe qu'il doit l'être pour satisfaire l'interface.

Lorsque vous créez la définition d'objet métier, il est recommandé de créer également des déclencheurs d'application source ou d'autres mécanismes de détection le cas échéant.

Pour obtenir des détails sur la conception et le développement des définitions d'objet métier spécifique à l'application, consultez le manuel *Business Object Development Guide*.

Configuration des connecteurs

Lorsque vous configurez un connecteur pour procéder au test unitaire d'un objet métier spécifique à l'application, il est possible que vous n'ayez pas encore développé la totalité des définitions d'objet métier et des mappes dont a besoin le connecteur pour jouer son rôle dans l'implémentation. Cependant, vous pouvez ajouter la prise en charge de la définition d'objet métier dont vous avez besoin pour tester et être en mesure de la tester sans ces autres composants. Une fois le développement des autres composants terminé, vous devez de nouveau configurer la définition de connecteur pour ajouter la prise en charge correspondant aux définitions d'objet métier et associer les mappes requises.

Consultez le manuel correspondant à l'adaptateur pour obtenir des informations relatives à ses propriétés spécifiques à l'application. Reportez-vous au Chapitre 7, «Configuration des connecteurs», à la page 137 pour obtenir des informations sur les propriétés standards du connecteur et l'utilisation de Connector Configurator Express.

Test de connectivité et des objets métier spécifiques à l'application

Après avoir développé l'objet métier spécifique à l'application et ajouté la prise en charge lui correspondant à une définition de connecteur, il est recommandé de procéder au test unitaire de l'objet métier pour vérifier que le connecteur peut l'utiliser afin d'échanger des données avec l'application. Vous n'avez pas besoin des objets génériques, des mappes ou du modèle de collaboration que l'interface va éventuellement utiliser pour procéder au test. Pour réaliser le test unitaire de l'objet métier spécifique à l'application, procédez comme suit :

1. Créez un modèle de collaboration passe-système (voir le manuel *Collaboration Development Guide*) conçu de la manière suivante :
 - Le modèle de collaboration est doté de deux ports (De et A).
 - Les ports De et A prennent en charge la définition d'objet métier spécifique à l'application.
 - Le modèle de collaboration détient un seul scénario appelé Principal.
 - Le port De est configuré pour être le port de déclenchement du scénario Principal pour toutes les instructions appartenant à la définition d'objet métier.
 - Le scénario Principal est composé des éléments suivants :
 - Un noeud de départ relié à un noeud d'action par un lien de transition.
 - Un noeud d'appel de service relié au noeud d'action, dont les caractéristiques sont les suivantes :
 - Le port A a été défini dans la boîte à liste déroulante **Port** de la sous-fenêtre "Appel de service classique".
 - L'instruction Create (ou toute autre instruction principale correspondant à l'objet métier en question) a été définie dans la boîte à liste déroulante **Instruction** de la sous-fenêtre "Appel de service classique".

- La valeur `triggeringBusObj`, qui peut être utilisée pour faire référence à l'objet métier qui déclenche la collaboration, a été définie dans la zone **Variable de l'objet métier** de la sous-fenêtre "Appel de service classique".
- Un noeud de réussite de fin relié au noeud d'action par un lien de transition.

Pour obtenir de plus amples informations relatives à la création des modèles de collaboration, consultez le manuel *Collaboration Development Guide*.

2. Configurez les propriétés de la définition de connecteur, ajoutez la prise en charge de la définition d'objet métier et cochez la case **Support d'agent** pour la définition d'objet métier.
3. Ajoutez le support de l'objet métier spécifique à l'application à une autre définition de connecteur "fictive". Vous n'êtes pas obligé de configurer complètement cette définition de connecteur puisque que vous allez uniquement l'émuler avec des outils de test. Vérifiez que la case **Support d'agent** est activée pour la définition d'objet métier.
4. Si le connecteur est à l'origine d'une notification d'événements, procédez comme suit :

- Créez un objet de collaboration en fonction du modèle passe-système en associant le connecteur à tester au port De et le connecteur "fictif" au port A.
- Déployez les connecteurs, le modèle de collaboration, l'objet de collaboration et les définitions d'objet métier sur le serveur.

Pour obtenir de plus amples informations relatives au déploiement des composants, voir la section «Exportation des composants vers un module à l'aide de System Manager», à la page 79.

- Démarrez l'agent de connecteur du connecteur que vous testez.
Pour obtenir de plus amples informations relatives au démarrage d'un connecteur, consultez le manuel correspondant au connecteur et le manuel *Guide d'administration du système*.
- Démarrez Test Connector, ouvrez la définition de connecteur de l'autre connecteur auquel vous avez ajouté une prise en charge pour la définition d'objet métier puis connectez Test Connector à l'agent.

Pour obtenir de plus amples informations relatives à Test Connector, voir le Chapitre 13, «Utilisation de Test Connector», à la page 239.

- Déclenchez un événement dans l'application source.
- Si le test a abouti, le connecteur envoie un objet métier représentant l'événement à la collaboration, et il apparaît sous forme de demande dans Test Connector.

5. Si le connecteur est à l'origine du traitement des demandes, procédez comme suit :
 - Créez un objet de collaboration en fonction du modèle passe-système en associant le connecteur à tester au port A et le connecteur "fictif" au port De.
Pour obtenir de plus amples informations relatives à la création d'objets métier, voir la section «Configuration des propriétés d'InterChange Server Express au moyen d'un clic droit», à la page 132.
 - Déployez les connecteurs, le modèle de collaboration, l'objet de collaboration et les définitions d'objet métier sur le serveur.
Pour obtenir de plus amples informations relatives au déploiement des composants, voir la section «Exportation des composants vers un module à l'aide de System Manager», à la page 79.
 - Démarrez l'agent de connecteur du connecteur que vous testez.

Pour obtenir de plus amples informations relatives au démarrage d'un connecteur, consultez le manuel correspondant au connecteur et le manuel *Guide d'administration du système*.

- Démarrez Test Connector, ouvrez la définition de connecteur de l'autre connecteur auquel vous avez ajouté une prise en charge pour la définition d'objet métier puis connectez Test Connector à l'agent.

Pour obtenir de plus amples informations relatives à Test Connector, voir le Chapitre 13, «Utilisation de Test Connector», à la page 239.

- Envoyez une demande d'objet métier à partir de Test Connector.
- Si le test aboutit, le connecteur reçoit et traite la demande d'objet métier, en créant un enregistrement pour l'entité dans l'application.

Développement ou modification des objets métier génériques

Vous pouvez développer ou personnaliser l'objet métier générique après avoir développé tous les objets métier spécifiques à l'application nécessaires à l'interface.

Déterminez s'il existe des objets métier génériques disponibles susceptibles d'être appropriés au processus métier. Si c'est le cas, examinez-les et personnalisez-les selon vos besoins, pour faire en sorte qu'ils soient conformes à la conception générale de l'interface, comme le reflètent les caractéristiques des objets métier spécifiques à l'application. Vous devrez probablement créer des objets métier génériques.

Si vous avez obtenu et installé une ou plusieurs collaborations à partir de Collaboration Capacity Pack, certains objets métier sont déjà à votre disposition. La plupart des collaborations de Collaboration Capacity Pack sont accompagnées d'un ensemble d'objets métier génériques par défaut. Vous pouvez utiliser certains d'entre eux sans personnalisation. Les autres doivent être personnalisés (remarque : Collaboration Capacity Pack est disponible séparément en supplément en option d'IBM WebSphere Business Integration Server Express Plus).

Si vous ne pouvez utiliser aucun objet métier générique, vous allez devoir étendre un objet métier générique existant ou en créer un. Pour obtenir des informations relatives à la création ou à la personnalisation d'un objet métier, consultez le manuel *Business Object Development Guide*.

Configuration des pools de connexion à une base de données

Cette tâche est facultative. La configuration préalable des pools de connexion à une base de données permet de les utiliser dans des mappes au fur et à mesure du développement de celles-ci. Toutefois, vous pouvez au contraire commencer le développement des mappes avant la configuration des pools de connexion à une base de données.

Pour décider si vous devez utiliser des pools de connexion à une base de données et à quel moment vous devez le faire, voir le Chapitre 8, «Configuration des pools de connexions à une base de données», à la page 171.

Développement et test des mappes et des relations

Après avoir identifié et développé les objets métier pour une interface, vous pouvez développer les mappes et les relations utilisées lors de la transformation des objets spécifiques à l'application en objets génériques, et inversement.

Vous pouvez utiliser Map Designer Express pour créer une mappe, définir les règles de transformation et procéder au test unitaire de la mappe avec un modèle d'objet métier générique en entrée ou d'objet métier spécifique à l'application.

Au fur et à mesure du développement de la mappe, vous pouvez créer des définitions de relation que les mappes vont utiliser pour effectuer des transformations complexes. Il peut également s'avérer utile de créer des pools de connexion à une base de données.

Au fur et à mesure du développement des mappes, il est recommandé de procéder à des test unitaire en utilisant les fonctions de débogage de Map Designer Express. Procédez au test unitaire de vos mappes après avoir :

- défini toutes les règles de transformation simples (déplacement, partage et jointures, par exemple).
- développé des règles de transformation plus complexes nécessitant du code Java personnalisé.
- incorporé l'utilisation des relations et des pools de connexion à une base de données.

Lorsque vous testez une mappe qui utilise des relations, assurez-vous de tester les mappes dans l'ordre dans lequel elles s'exécutent dans le cadre de l'interface. Si vous ne le faites pas, la logique de référence croisée ne s'exécute pas correctement.

Pour obtenir de plus amples informations relatives au développement des mappes et des relations, consultez le manuel *Map Development Guide*.

Développement et test des modèles de collaboration

Le modèle de collaboration définit la logique métier de l'interface. Les collaborations les plus simples ne font qu'acheminer les objets métier entre les connecteurs. D'autres collaborations peuvent également disposer d'interactions complexes impliquant la délégation du traitement à d'autres objets de collaboration. Quoi qu'il en soit, les collaborations tournent autour de l'objet métier générique qui représente une version élaborée des objets métier spécifiques à l'application dans une interface.

Si vous utilisez Express Plus, vous pouvez faire en sorte d'obtenir des modèles de collaboration inclus dans un Collaboration Capacity Pack. Les Capacity Packs sont disponibles séparément en suppléments facultatifs à IBM WebSphere Business Integration Server Express Plus. Consultez la documentation disponible sur l'InfoCenter pour WebSphere Business Integration Server Express correspondant à chaque collaboration que vous souhaitez utiliser. Examinez les caractéristiques des modèles de collaboration pour déterminer s'ils répondent à vos besoins.

Vos besoins particuliers peuvent vous obliger à personnaliser un modèle de collaboration préalablement développé, ou à en créer d'autres, à l'aide de Process Designer Express. Pour obtenir des informations relatives à la personnalisation ou la création des modèles de collaboration et à la structure des collaborations en général, consultez le manuel *Collaboration Development Guide*.

Une fois terminé le modèle de collaboration et tous les composants avec lesquelles il interface, vous pouvez créer un objet de collaboration en fonction du modèle.

Vous pouvez procéder au test unitaire de l'objet de collaboration sans faire fonctionner les agents de connecteur grâce à Integrated Test Environment ou Test

Connector. Cela permet de tester l'intégrité de l'interface sans créer de problème liés à la connectivité et ainsi écarter tout risque d'erreur lié à la mappe et à la logique de collaboration. Vous pouvez ensuite tester l'interface dans son ensemble avec l'agent de connecteur en cours de fonctionnement.

Vous pouvez procéder au test unitaire du modèle de collaboration sans utiliser les mappes, les objets métier spécifiques à l'application ou les connecteurs que vous développez pour l'interface. Pour procéder au test unitaire d'un modèle de collaboration, procédez comme suit :

1. Ajoutez la prise en charge de l'objet métier spécifique traité par le modèle de collaboration à la définition PortConnector.
2. Créez un objet de collaboration en fonction du modèle de collaboration en associant les ports de la collaboration à PortConnector.
Pour obtenir de plus amples informations relatives à la création d'objets métier, voir la section «Configuration des propriétés d'InterChange Server Express au moyen d'un clic droit», à la page 132.
3. Déployez les PortConnector, le modèle de collaboration, l'objet de collaboration et les définitions d'objet métier sur le serveur.
Pour obtenir de plus amples informations relatives au déploiement des composants, voir la section «Exportation des composants vers un module à l'aide de System Manager», à la page 79.
4. Démarrez Test Connector, ouvrez la définition PortConnector et connectez Test Connector à l'agent.
Pour obtenir de plus amples informations relatives à Test Connector, voir le Chapitre 13, «Utilisation de Test Connector», à la page 239.
5. Créez une instance de l'objet métier générique avec les données qu'il contient et envoyez l'événement en tant que demande à partir de Test Connector.
La collaboration reçoit et traite l'événement et chaque appel de service envoie l'objet métier générique à Test Connector, dans lequel vous pouvez l'éditer pour examiner et modifier les données.
6. Examinez la sortie journal d'InterChange Server Express pour vérifier que la logique de collaboration s'est déroulée comme prévu.

Configuration des connecteurs pour la prise en charge de l'objet métier et des mappes associées

Avant de tester tous les composants développés ensemble, vous devez de nouveau configurer les définitions de connecteur pour ajouter la prise en charge pour les objets spécifiques à l'application les objets génériques dont ils ont besoin pour participer à l'interface. Le système associe automatiquement autant de mappes que possible, mais s'il existe plusieurs mappes en mesure de transformer des objets, vous devez les associer de manière explicite. Pour obtenir de plus amples informations, voir Chapitre 7, «Configuration des connecteurs», à la page 137.

Création et configuration des objets de collaboration

Après avoir ajouté la prise en charge des définitions d'objet métier requises aux connecteurs, vous pouvez créer un objet de collaboration en fonction du modèle et associer ses ports aux composants corrects.

Pour obtenir de plus amples informations relatives à la gestion des objets de collaboration, voir la section «Configuration des propriétés d'InterChange Server Express au moyen d'un clic droit», à la page 132.

Déploiement de l'interface

Après avoir créé tous les composants nécessaires à l'interface, vous devez la déployer vers votre instance InterChange Server Express locale pour la tester. Pour obtenir de plus amples informations relatives au déploiement, voir la section «Exportation des composants vers un module à l'aide de System Manager», à la page 79.

Test de l'interface

Après avoir déployé l'interface vers votre instance InterChange Server Express locale, vous devez la tester dans son ensemble pour vérifier que les composants satisfont aux exigences métier lorsqu'ils travaillent en commun. Pour tester l'interface, procédez comme suit :

1. Vérifiez que tous les composants requis sont actifs.
2. Déclenchez un événement dans le système source.
3. Examinez le sortie de journal d'InterChange Server Express pour vérifier que les composants de l'interface fonctionnent correctement.
4. Examinez le système cible pour vérifier que l'entité été traitée et que les données s'affichent comme prévu.

Chapitre 4. Utilisation de System Manager et de Toolset Express

Le présent chapitre va vous permettre de vous familiariser avec System Manager et les outils associés que vous pouvez utiliser pour développer les interfaces d'intégration du processus métier. Il contient les sections suivantes :

- «Utilisation de System Manager et d'InterChange Server Express sur des ordinateurs distincts», à la page 41
- «System Manager, Integrated Test Environment et le débogueur de collaboration», à la page 42
- «Gestion des instances InterChange Server Express», à la page 49
- «Gestion des bibliothèques de composants d'intégration», à la page 56
- «Gestion des projets utilisateur», à la page 58
- «Gestion des composants dans des bibliothèques de composants d'intégration», à la page 62
- «Gestion des solutions», à la page 78
- «Exportation des composants vers un module à l'aide de System Manager», à la page 79
- «Déploiement des composants vers un serveur», à la page 81
- «Déploiement de composants via le Web», à la page 97
- «Gestion des composants dans un référentiel InterChange Server Express», à la page 101
- «Dépendances et références», à la page 111
- «Opérations standards disponibles pour plusieurs ressources du Workbench», à la page 113
- «Utilisation des ateliers Eclipse», à la page 114
- «Identification des incidents liés à la connexion à InterChange Server Express dans System Manager», à la page 120

Utilisation de System Manager et d'InterChange Server Express sur des ordinateurs distincts

System Manager et les outils de conception et de développement associés fournis dans Toolset Express sont des interfaces graphiques qui s'exécutent sous Windows 2000 et Windows XP.

InterChange Server Express est pris en charge par les plateformes suivantes :

- IBM OS/400 V5R2 et i5/OS V5r3
- Red Hat Enterprise Linux AS 3.0, Mise à jour 1
- SuSE Linux Enterprise Server 8.1 avec SP3
- Microsoft Windows 2000 et 2003

Bien qu'il soit possible d'effectuer la plupart des tâches de développement dans System Manager indépendamment d'InterChange Server Express, vous devez connecter System Manager à la machine InterChange Server Express pour déployer votre projet et utiliser les outils d'administration fournis avec Toolset Express.

System Manager exécuté sous Windows 2000 ou Windows XP peut communiquer avec InterChange Server Express exécuté sur une des plateformes prises en charge par WebSphere Business Integration Server Express 4.3.1. Cette communication s'effectue via le répartiteur de requêtes d'objets et elle est établie en définissant la variable ORB_HOST dans le fichier CWSharedEnv.bat sous une machine Windows sur laquelle System Manager est installé.

Si vous avez installé System Manager simultanément avec InterChange Server Express, les valeurs obligatoires pour la variable ORB_HOST ont été définies lors de cette installation.

Toutefois, si vous avez installé System Manager en premier lieu et que vous voulez que System Manager communique, ultérieurement, avec InterChange Server Express sur une autre machine, vous devez effectuer la configuration manuellement pour identifier cette machine. Pour ce faire, procédez comme suit :

1. Ouvrez le fichier CWSharedEnv.bat de la machine Windows dans un éditeur de texte.
2. Editez la variable ORB_HOST de manière à ce qu'elle désigne le nom d'hôte de la machine connecté sur laquelle l'instance d'InterChange Server Express s'exécute. Cette valeur peut correspondre à une adresse IP ou à un nom d'hôte si vous disposez d'un système d'adressage par domaines. Par exemple, si InterChange Server Express s'exécute sur une machine dotée du système d'exploitation OS/400 ou i5/OS avec le nom d'hôte *myiSeries*, éditez la variable ORB_HOST dans le fichier CWSharedEnv.bat comme suit :

```
set ORB_HOST=myiSeries
```

System Manager, Integrated Test Environment et le débogueur de collaboration

System Manager, Integrated Test Environment et le débogueur de collaboration sont des plug-ins qui s'exécutent dans une structure d'outils Eclipse appelée WebSphere Studio Workbench (WSWB). La présente section présente la structure Eclipse (WSWB) et les plug-ins faisant partie intégrante de Toolset Express.

A propos de la plateforme Eclipse

La plateforme Eclipse est un environnement de développement intégré libre (IDE) permettant de créer des outils. Elle fournit un kit de développement et un contexte d'exécution aux développeurs d'outils de sorte qu'ils puissent écrire des plug-ins permettant aux utilisateurs de gérer un type particulier de ressources.

WebSphere Studio WorkBench (WSWB), qui est fourni avec IBM WebSphere Business Integration Server Express, est une version personnalisée IBM de la plateforme Eclipse.

Plug-ins

Les plug-ins sont des extensions modulaires que développent les fournisseurs de logiciels pour ajouter une fonctionnalité à un atelier Eclipse. Les plug-ins encapsulent les perspectives, les éditeurs et les vues permettant aux utilisateurs de l'atelier de gérer des types de ressources particuliers. Par exemple, un plug-in peut proposer les fonctions d'un éditeur de texte. Un autre peut proposer les fonctions d'un éditeur HTML. Le modèle de plug-in propose un seul outil avec lequel vous avez la possibilité de gérer de nombreux types de ressources, plutôt que d'utiliser des outils dédiés pour chacun d'eux.

Les plug-ins disponibles avec IBM WebSphere Business Integration Server Express offrent des fonctions permettant de gérer des composants d'intégration. Ils incluent System Manager, Integrated Test Environment et le débogueur de collaboration.

Atelier

L'atelier est un ensemble actif de perspectives, d'éditeurs et de vues dans votre structure d'outils Eclipse, qui est lui-même affecté par l'ensemble de plug-ins que vous avez installé et activé. Il s'agit d'un terme général utilisé pour faire référence à l'interface Eclipse dans laquelle vous travaillez, indépendamment du fait que l'interface change en fonction de son utilisation.

Espace de travail

Un espace de travail contient des projets. Il s'agit d'un répertoire du système de fichiers dans lequel, par défaut, vous êtes invité à stocker vos projets.

Projets

Les projets sont des groupes de ressources définis par l'utilisateur et sont en fin de compte des répertoires du système de fichiers.

L'une des premières tâches du développement d'une interface de processus métier consiste à définir une bibliothèque de composants d'intégration, qui est projet contenant les composants que vous développez. Lors de la création de cette bibliothèque, vous précisez son emplacement dans le système de fichiers (il s'agit par défaut du répertoire de l'espace de travail). Un dossier portant le nom de la bibliothèque de composants d'intégration que vous avez indiqué est créé dans cet emplacement, et un certain nombre de dossiers est créé pour chaque type de composant d'intégration dans le dossier de bibliothèques (par exemple, il existe des dossiers nommés Maps, BusinessObjects et Connectors).

Vous pouvez également créer des projets nommés **projets utilisateur**. Les projets utilisateur sont des collections de raccourcis qui font référence aux composants d'intégration. Vous devez ajouter des composants d'intégration à un projet utilisateur à partir des bibliothèques de composants d'intégration afin de les déployer vers une instance InterChange Server Express. Les projets utilisateur sont conçus pour vous permettre de regrouper les composants de manière fonctionnelle. Une bibliothèque de composants d'intégration est un ensemble de tous les composants dont vous pourriez avoir besoin, mais un projet utilisateur est conçu pour vous permettre de regrouper les composants que vous allez déployer pour une interface particulière.

Ressources

Les ressources sont des projets, des fichiers et des dossiers que vous gérez dans l'atelier.

Le composant d'intégration que vous créez est stocké en tant que fichier dans le dossier approprié au sein du projet de la bibliothèque de composants d'intégration. Les différents types de composants d'intégration sont stockés avec différents suffixes (les mappes et les modèles de collaboration sont par exemple respectivement stockés avec le suffixe `.cwm` et `.cwt`), mais sont tous stockés au format XML.

Certains composants comme les mappes et les modèles de collaboration détiennent également des fichiers source Java en plus de leurs fichiers de définition.

Perspectives

Une perspective est un regroupement d'éditeurs et de vues conçu pour fournir un rôle utilisateur particulier avec ce dont il a besoin.

Par exemple, la perspective System Manager propose des vues permettant de gérer des instances InterChange Server Express et des bibliothèques de composants d'intégration et des éditeurs pour les définitions d'objet de collaboration et des pools de connexion de base de données. La perspective Integrated Test Environment comporte des vues pour des interfaces d'émulation de client et des données de test d'objet métier, et des éditeurs pour des unités de test.

Editeurs

Les éditeurs vous permettent d'ouvrir, de sauvegarder et de fermer des ressources dans l'atelier.

System Manager possède par exemple un éditeur dans lequel vous pouvez modifier des objets de collaboration et un autre dans lequel vous pouvez configurer InterChange Server Express.

Vues

Les vues fournissent des informations relatives aux ressources avec lesquelles vous travaillez dans l'atelier.

System Manager possède par exemple une vue WebSphere Business Integration System Manager, qui est la vue des bibliothèques de composants d'intégration et des projets utilisateur, et la vue InterChange Server Express, dans laquelle vous gérez les instances InterChange Server Express que vous avez enregistrées.

A propos de WSWB

WebSphere Studio Workbench (WSWB) est une édition IBM de la plateforme Eclipse. IBM propose WSWB avec WebSphere Business Integration Server Express et est installé lorsque vous choisissez d'installer Toolset Express. WSWB est capable d'exécuter tous les plug-ins nécessaires pour développer les composants d'intégration WebSphere Business Integration Server Express.

A propos de System Manager

System Manager est la perspective dans laquelle vous travaillez avec les composants d'intégration et les instances d'InterChange Server Express dans le système d'intégration commerciale WebSphere Business Integration Server Express. Vous pouvez utiliser principalement System Manager pour :

- lancer les autres outils dans la boîte à outils d'intégration commerciale WebSphere Business Integration Server Express
- développer et configurer certains composants d'intégration
- gérer les instances InterChange Server Express
- déployer des composants d'intégration vers un référentiel

A propos d'Integrated Test Environment

Integrated Test Environment est la perspective dans laquelle vous avez la possibilité de tester les interfaces d'intégration métier que vous avez développées. Elle offre des interfaces graphiques permettant d'émuler des connecteurs, de démarrer les composants requis et d'examiner les données d'objet métier. Pour obtenir de plus amples informations relatives à cette perspective, voir Chapitre 14, «Utilisation d'Integrated Test Environment», à la page 251.

A propos du débogueur de collaboration

Le débogueur de collaboration est une perspective dans laquelle vous pouvez commodément résoudre les incidents liés à la logique de collaboration. Pour obtenir de plus amples informations, voir Chapitre 15, «Utilisation du débogueur de collaboration», à la page 313.

Utilisation de System Manager

La présente section décrit la manière de démarrer et d'utiliser la perspective System Manager.

Démarrage de System Manager

Pour lancer l'atelier et System Manager, procédez comme suit :

1. Sélectionnez **Démarrer > Programmes > IBM WebSphere Business Integration Express > Toolset Express > Administration > System Manager**.
2. Sélectionnez **Windows > Ouvrir la perspective > Autre** dans la barre de menus.
3. Sélectionnez System Manager dans la liste des perspectives puis cliquez sur **OK**. WebSphere Studio Workbench démarre. La figure 10, à la page 46 illustre la perspective System Manager et «Interface de System Manager» décrit l'interface et ses éléments.

Interface de System Manager

La perspective System Manager est composée de plusieurs vues et éditeurs dans la configuration par défaut avec laquelle elle s'ouvre. La figure 10, à la page 46 illustre la perspective System Manager :

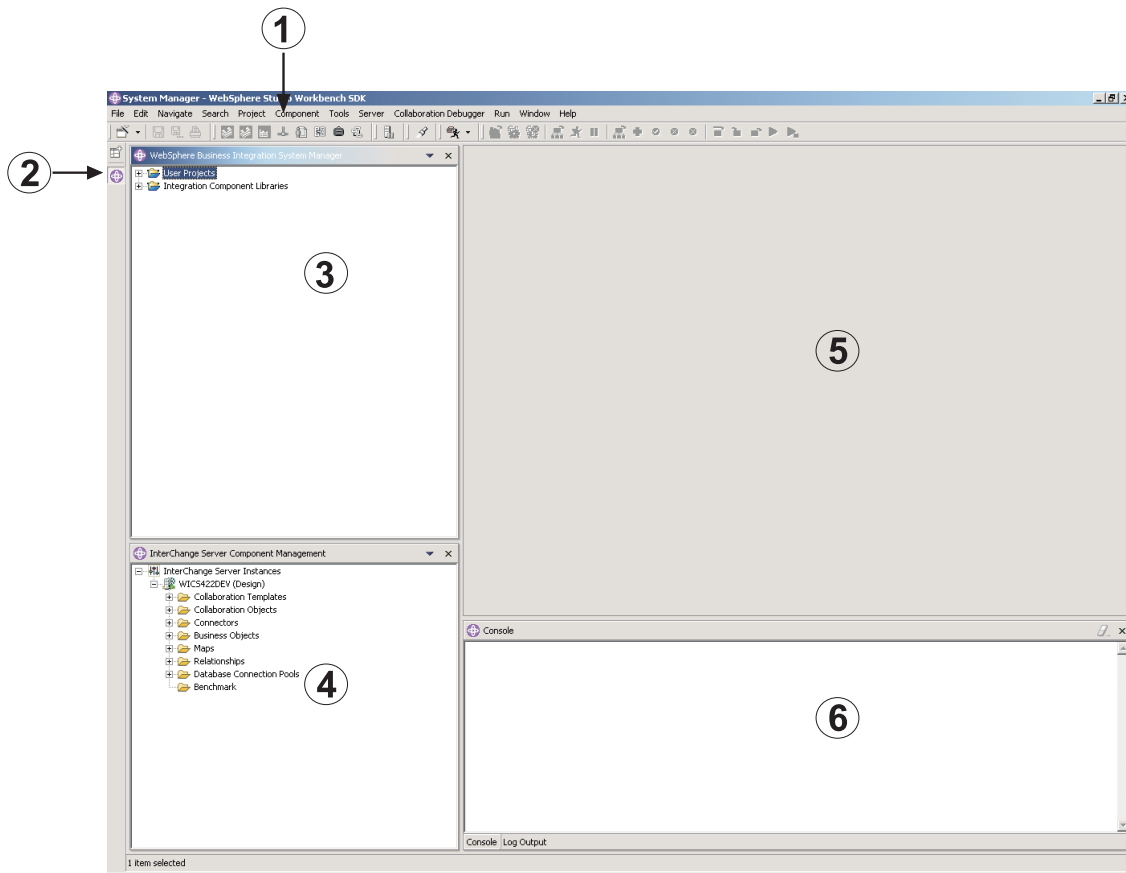

Figure 10. Perspective System Manager

Le tableau 2 décrit les éléments d'interface de la perspective System Manager, identifiés par les numéros de la figure 10, à la page 46 :

Tableau 2. Eléments d'interface de la perspective System Manager

Numéro d'élément d'interface	Nom de l'élément d'interface
1	«Barre de menus et barre d'outils»
2	«Barre de raccourcis de perspective», à la page 48
3	«Vue WebSphere Business Integration System Manager», à la page 48
4	«Vue Gestion des composants InterChange Server Express», à la page 48
5	«Vue Editeur», à la page 48
6	«Vue Console», à la page 49

Les sections ci-dessous décrivent en détails les éléments de l'interface System Manager

Barre de menus et barre d'outils

Vous pouvez utiliser la barre de menus et la barre d'outils pour gérer la structure d'outils Eclipse et gérer les composants WebSphere Business Integration Server

Express. Etant donné que la plupart des éléments de la barre de menus possèdent leurs équivalents dans la barre d'outils, les sections suivantes ne décrivent que les barres de menus et leurs éléments.

Menu Fichier : Il s'agit d'un menu standard Eclipse utilisé pour gérer les ressources. Vous pouvez l'utiliser principalement pour créer de nouvelles bibliothèques de composants d'intégration et de nouveaux projets utilisateur.

Pour obtenir de plus amples informations relatives à la création des bibliothèques de composants d'intégration et des projets utilisateur, voir «Gestion des bibliothèques de composants d'intégration», à la page 56 et «Gestion des projets utilisateur», à la page 58.

Menu Edition : Ce menu standard Eclipse est composé de nombreux éléments standards (Couper, Copier et Coller, par exemple).

Pour obtenir de plus amples informations relatives aux fonctions de coupe, de copie et de collage des composants que vous créez, voir «Gestion des composants dans des bibliothèques de composants d'intégration», à la page 62.

Menu de navigation : Il s'agit d'un menu standard Eclipse vous permettant de naviguer parmi les ressources de l'atelier. Pour obtenir de plus amples informations relatives à ce menu, consultez la documentation de l'atelier.

Menu Rechercher : Il s'agit d'un menu standard Eclipse vous permettant de rechercher des ressources et de procéder à des recherches à l'intérieur des ressources. Pour obtenir de plus amples informations relatives à ce menu, consultez la documentation de l'atelier.

Menu Projet : Il s'agit d'un menu standard Eclipse composé d'éléments de menu permettant de manipuler les ressources du projet dans l'atelier. Cet élément de menu n'est pas disponible avec la perspective System Manager. Pour obtenir de plus amples informations relatives à ce menu, consultez la documentation de l'atelier.

Menu Composant : Ce menu accompagne la perspective System Manager et est très utile pour gérer les composants d'intégration que vous avez créés. Les éléments qui le composent sont présentés de façon détaillée tout au long de ce manuel et d'autres sections décrivant des tâches spécifiques.

Menu Outils : Ce menu accompagne la perspective System Manager et permet de lancer les outils utilisés pour créer les composants d'intégration.

Pour obtenir de plus amples informations, voir «Gestion des composants dans des bibliothèques de composants d'intégration», à la page 62.

Menu Serveur : L'élément **Serveurs enregistrés** de ce menu vous permet d'enregistrer une instance InterChange Server Express.

Pour obtenir de plus amples informations, voir «Enregistrement d'une instance InterChange Server Express», à la page 49.

Menu exécuter : Un élément de ce menu permet de configurer des outils externes de façon à exécuter des programmes externes et des fichiers de traitement par lots et à concevoir des scripts. Pour obtenir de plus amples informations, consultez la documentation de l'atelier.

Menu Fenêtre : Les éléments de ce menu permettent de gérer les perspectives, les vues, les éditeurs et les préférences.

Ces éléments font l'objet de la documentation de l'atelier et des différentes sections du présent manuel.

Menu Aide : Les éléments de ce menu permettent d'ouvrir la documentation de l'atelier et fournissent des informations sur la version relatives à l'atelier et aux perspectives.

Barre de raccourcis de perspective

La barre de raccourcis de perspective permet de naviguer commodément entre les différentes perspectives. Vous pouvez cliquer sur les icônes d'espace de travail des différentes perspectives de la barre d'outils de raccourci de perspective pour passer de l'une à l'autre.

Vous pouvez également naviguer vers d'autres perspectives à l'aide du menu **Fenêtre** :

- Pour accéder à une perspective représentée par une icône située plus haut dans la barre de raccourci de la perspective que l'icône de la perspective que vous êtes en train d'afficher, utilisez le raccourci-clavier **Alt + Flèche vers le haut**.
- Pour accéder à une perspective représentée par une icône située plus bas dans la barre de raccourci de la perspective que l'icône de la perspective que vous êtes en train d'afficher, sélectionnez **Perspective > Suivant** dans la barre de menus ou utilisez le raccourci-clavier **Alt + Flèche vers le bas**.

Vue WebSphere Business Integration System Manager

Cette vue comporte les noeuds **Projets utilisateur** et **Bibliothèques des composants d'intégration**, qui sont des types de projets InterChange Server Express.

Pour obtenir de plus amples informations relatives à la gestion de ces types de projets, voir «Gestion des bibliothèques de composants d'intégration», à la page 56 et «Gestion des projets utilisateur», à la page 58.

Vue Gestion des composants InterChange Server Express

Cette vue permet de travailler avec les instances InterChange Server Express et les composants qu'elles contiennent. Lorsque vous enregistrez une instance InterChange Server Express, une ligne et une entrée sont créées sous le noeud **Instances du serveur** de chaque serveur. Vous pouvez développer le noeud afin d'afficher les composants du référentiel de cette instance et pouvez utiliser les éléments de menu obtenus à l'aide du bouton droit de la souris pour les manipuler.

Pour obtenir de plus amples informations relatives à l'enregistrement et à la gestion des instances InterChange Server Express, voir «Gestion des instances InterChange Server Express», à la page 49.

Vue Editeur

Cette vue qui vous permet de gérer différentes ressources de la structure (les fichiers et les définitions de composant d'intégration, par exemple). Différents éditeurs s'ouvrent pour vous permettre de gérer différents types de ressources. Par exemple, les fichiers texte s'ouvrent dans un éditeur de texte tandis que les définitions d'objet de collaboration s'ouvrent dans un éditeur spécifique à InterChange Server Express.

Vue Console

Cette vue est composée de deux onglets : **Console** et **Sortie journal**. Lorsque vous compilez des mappes ou des modèles de collaboration dans System Manager, les onglets **Console** et **Sortie journal** affichent respectivement des messages pour indiquer si la compilation de chaque composant a abouti et les erreurs ou les avertissements rencontrés.

Remarque : La vue de la console référencée ici fait partie de System Manager et est un outil distinct de l'interface Console qui permet d'exécuter certaines fonctions d'administration pour InterChange Server Express si vous installez le produit sur un système OS/400. Pour plus d'informations sur l'interface Console fournit à l'installation du produit sur OS/400, voir le manuel *WebSphere Business Integration Express Installation Guide for OS/400* et *Guide d'administration du système*. Sauf mention contraire, toute allusion à une console, dans ce manuel, fait référence à la vue de la console.

Gestion des instances InterChange Server Express

Cette section décrit les tâches que vous pouvez effectuer dans System Manager pour travailler avec InterChange Server Express.

Enregistrement d'une instance InterChange Server Express

Pour travailler avec une instance InterChange Server Express, vous devez l'enregistrer dans System Manager. Procédez comme suit :

Important : Pour vous connecter à une instance InterChange Server Express, elle doit être en cours de fonctionnement. Pour obtenir des informations relatives au démarrage d'InterChange Server Express, voir *Guide d'administration du système*. Vous pouvez toujours enregistrer un serveur qui n'est pas en cours de fonctionnement, mais System Manager n'y sera pas connecté après cette opération.

1. Pour ouvrir la boîte de dialogue "Enregistrer le serveur", procédez de l'une des manières suivantes :
 - Sélectionnez **Serveur** > **Enregistrer les serveurs** dans la barre de menus.
 - Cliquez à l'aide du bouton droit de la souris sur le noeud **Instances InterChange Server** dans la vue Gestion de composants InterChange Server Express puis choisissez **Enregistrer le serveur** dans le menu contextuel.

Remarque : Si vous ne voyez pas la vue InterChange Server Express, activez-la en suivant les instructions présentées dans la section «Affichage et fermeture des vues», à la page 114.

2. Entrez le nom du serveur dans la zone **Nom du serveur** en procédant de l'une des manières suivantes :
 - Entrez le nom de l'instance InterChange Server Express dans la zone **Nom du serveur**.

Important : Soyez précis en indiquant le nom d'une instance InterChange Server Express car il est dépendant des majuscules et des minuscules.

- Pour accéder à l'instance InterChange Server Express sur le réseau, procédez comme suit :
 - a. Cliquez sur **Parcourir**.

System Manager reconnaît les serveurs actifs sur le réseau et les répertorie dans la boîte de dialogue “Rechercher le serveur”. Selon la taille, la vitesse et la configuration du réseau, cette opération peut prendre un certain temps.

Remarque : Bien que vous puissiez enregistrer un serveur qui n’est pas en cours de fonctionnement en tapant son nom, vous n’êtes pas en mesure de le rechercher s’il ne fonctionne pas.

- b. Sélectionnez l’instance de serveur que vous souhaitez enregistrer puis cliquez sur **OK**.
3. Entrez le nom de l’utilisateur qui va interagir avec l’instance InterChange Server Express dans la zone **Nom d’utilisateur**.
Le nom d’utilisateur par défaut est `admin`.
4. Entrez le mot de passe correspondant au nom d’utilisateur à l’étape 3 dans la zone **Mot de passe**.
Le mot de passe par défaut correspondant au nom d’utilisateur par défaut `admin` est `null`.
5. Si vous ne souhaitez pas fournir le nom d’utilisateur et le mot de passe à chaque connexion à l’instance InterChange Server Express dans System Manager, cochez la case **Sauvegarder l’ID utilisateur et le mot de passe**.

Important : Tenez bien compte des implications en matière de sécurité de la mise en cache du nom d’utilisateur et du mot de passe de cette manière. Certaines définitions de composant nécessitent des informations sensibles telles que des noms d’utilisateur et des mots de passe valides pour se connecter aux applications en cours d’intégration. Avec ces informations, tout individu a la possibilité d’accéder aux enregistrements stockés dans ces applications et aux informations critiques qu’ils contiennent (informations relatives au crédit ou au salaire, par exemple). Il est conseillé de ne mettre en cache que le nom d’utilisateur et le mot de passe de cette manière lorsque les seules informations accessibles par l’intermédiaire de System Manager ne concernent pas la production.

6. Pour enregistrer l’instance InterChange Server Express en tant que serveur de test local, cochez la case **Serveur de test** puis entrez le chemin d’accès complet au répertoire du produit InterChange Server Express dans la zone **Chemin d’installation du serveur de test** ou utilisez le bouton **Parcourir** pour accéder au répertoire du produit.
Il est recommandé de cocher cette case uniquement si vous souhaitez tester une interface et de la décocher lorsque vous développez des composants ou travaillez avec un serveur de production.
Pour obtenir de plus amples informations relatives au test des interfaces, voir Chapitre 14, «Utilisation d’Integrated Test Environment», à la page 251 et Chapitre 15, «Utilisation du débogueur de collaboration», à la page 313.
7. Cliquez sur **OK**.

System Manager enregistre l’instance InterChange Server Express, s’y connecte (si le nom de l’instance InterChange Server Express, le nom d’utilisateur et le mot de passe fournis sont précis et si le serveur et l’IBM Java Object Request Broker (ORB) fonctionnent) et affiche une entrée lui correspondant dans la vue Gestion de composants InterChange Server Express.

Vous pouvez par la suite travailler avec l’instance InterChange Server Express en cliquant dessus à l’aide du bouton droit de la souris dans la vue Gestion de composants InterChange Server Express.

Connexion à InterChange Server Express

Lorsque vous enregistrez une instance InterChange Server Express dans System Manager, ce dernier se connecte automatiquement à l'instance si le nom d'instance, le nom d'utilisateur et le mot de passe sont précis et si le serveur et l'IBM ORB sont en cours de fonctionnement.

Si vous devez arrêter l'instance ou quitter System Manager, vous devez reconnecter System Manager à l'instance. La tâche est sensiblement différente selon que vous choisissez ou non de mettre en cache le nom d'utilisateur et le mot de passe. Suivez donc la procédure présentée dans la section appropriée ci-dessous.

Connexion avec un nom d'utilisateur et un mot de passe mis en cache

Si vous avez choisi de placer le nom d'utilisateur et le mot de passe dans la mémoire cache lors de l'enregistrement initial du serveur, procédez comme suit :

1. Cliquez à l'aide du bouton droit de la souris sur l'entrée de l'instance InterChange Server Express dans la vue Gestion de composants InterChange Server Express puis choisissez **Connexion** dans le menu contextuel.

La boîte de dialogue "Connexion" s'affiche avec les informations de connexion placées dans la mémoire cache.

2. Cliquez sur **OK**.

Remarque : Si System Manager n'est pas en mesure de se connecter au serveur, voir «Identification des incidents liés à la connexion à InterChange Server Express dans System Manager», à la page 120.

Connexion lorsque le nom d'utilisateur et le mot de passe ne sont pas placés dans la mémoire cache

Si vous avez choisi de ne pas placer le nom d'utilisateur et le mot de passe dans la mémoire cache lors de l'enregistrement initial d'une instance InterChange Server Express, suivez la procédure ci-dessous :

1. Cliquez à l'aide du bouton droit de la souris sur l'entrée de l'instance InterChange Server Express dans la vue Gestion de composants InterChange Server Express puis choisissez **Connexion** dans le menu contextuel.
2. Entrez le nom de l'utilisateur qui va interagir avec l'instance InterChange Server Express dans la zone **Nom d'utilisateur**.

Le nom d'utilisateur par défaut est `admin`.

3. Entrez le mot de passe correspondant au nom d'utilisateur fourni à l'étape 2 dans la zone **Mot de passe**.

Le mot de passe par défaut correspondant au nom d'utilisateur par défaut `admin` est `null`.

4. Si vous ne souhaitez pas fournir le nom d'utilisateur et le mot de passe à chaque connexion à l'instance InterChange Server Express dans System Manager, cochez la case **Enregistrement de l'ID utilisateur/mot de passe**.

Important : Tenez bien compte des implications en matière de sécurité de la mise en cache du nom d'utilisateur et du mot de passe de cette manière. Certaines définitions de composant nécessitent des informations sensibles telles que des noms d'utilisateur et des mots de passe valides pour se connecter aux applications en cours d'intégration. Avec ces informations, tout individu a la possibilité d'accéder aux enregistrements stockés dans ces applications et aux informations critiques qu'ils contiennent (informations relatives au

crédit ou au salaire, par exemple). Il est conseillé de ne mettre en cache que le nom d'utilisateur et le mot de passe de cette manière lorsque les seules informations accessibles par l'intermédiaire de System Manager ne concernent pas la production.

5. Cliquez sur **OK**.

Modes InterChange Server Express

InterChange Server Express peut s'exécuter en différents modes parfaitement adaptés aux différentes étapes du cycle d'implémentation.

Mode Production

Par défaut, InterChange Server Express démarre en mode Production.

En mode Production, InterChange Server Express est conçu pour garantir l'intégrité du référentiel. Il ne vous permet pas de déployer un module avec des dépendances non résolues vers le référentiel et compile automatiquement toutes les mappes et tous les modèles de collaboration dans le module de déploiement. Ces restrictions garantissent un état de l'environnement du serveur compatible avec une exécution correcte de ses composants. Si, lors de la phase d'exécution, l'environnement du serveur contient des composants comportant des dépendances non résolues ou des composants non compilés, toutes les transactions liées à ces composants échouent. Même si cette situation est acceptable dans un environnement de développement, dans lequel vous êtes supposés toujours créer les composants nécessaires, elle ne l'est pas dans un environnement de production. Ces restrictions renforcent donc la sécurité des procédures de déploiement.

Le mode Production est le mode par défaut d'InterChange Server Express. Aucune procédure de configuration n'est donc prévue pour démarrer dans ce mode. Toutefois, si vous souhaitez démarrer en mode Production, assurez-vous de ne pas avoir suivi la procédure de démarrage en mode Création puis confirmez le choix de ce mode dans la vue Gestion de composants InterChange Server Express Component de System Manager.

Mode Test

Après avoir enregistré InterChange Server Express, vous pourrez démarrer le serveur en mode Test. Pour démarrer InterChange Server Express en mode Test, utilisez le paramètre `-test` au démarrage du serveur.

Remarque : Pour que le serveur fonctionne en mode Test, vous pouvez vérifier que le rôle du test dispose des droits d'exécution requis pour effectuer des tâches, telles que le démarrage, l'arrêt ou le déploiement.

Les serveurs locaux et éloignés sont pris en charge dans ITE (Integrated Test Environment). Un serveur local est un serveur InterChange Server Express lancé à partir du gestionnaire de tâches d'Integrated Test Environment. Pour lancer un serveur à partir du gestionnaire de tâches, InterChange Server Express doit être enregistré en tant que serveur local dans l'écran d'enregistrement. Un serveur éloigné est un serveur InterChange Server Express lancé hors de l'environnement ITE. Par conséquent, même un serveur démarré sur la même machine qu'ITE peut être un serveur éloigné s'il est lancé hors de l'environnement ITE.

Le script du serveur local peut être modifié automatiquement pour garantir le démarrage de ce dernier en tant que serveur de test. Un serveur éloigné ne peut pas démarrer de cette façon ; par conséquent, l'option de lancement du serveur sera désactivée si le serveur enregistré est un serveur éloigné.

Mode Création

En mode Création, InterChange Server Express permet au référentiel de présenter un statut incohérent — vous pouvez importer des composants dans le référentiel sans qu'il ne soit nécessaire que les composants dont ils dépendent existe déjà. Par exemple, si vous personnalisez et essayez d'importer une nouvelle définition d'objet métier qui nécessite un objet enfant mais que cet objet enfant ne figure pas dans le référentiel, une instance d'InterChange Server Express en mode Production refuserait l'exécution de cette importation pour protéger l'intégrité du référentiel. Avec une instance InterChange Server Express en mode Création, vous pourrez procéder à cette importation et assemblez vos composants d'intégration de manière à satisfaire au mieux votre approche du développement.

En outre, vous n'êtes pas obligé de compiler les mappes et les modèles de collaboration lors du déploiement d'un module vers un serveur en mode Création. En mode Production, le serveur compile automatiquement toutes les mappes et tous les modèles de collaboration.

Le mode Création est particulièrement utile lorsque vous importez des composants à partir d'un autre environnement. Peut-être n'êtes vous pas au faite de toutes les dépendances. Il est donc très utile de pouvoir importer des composants de manière incrémentielle sans que les opérations d'importation n'échouent à cause de dépendances non résolues.

Pour démarrer InterChange Server Express en mode Création, utilisez le paramètre `-design` au démarrage du serveur :

- Sous Windows, éditez le raccourci Windows d'InterChange Server Express en ajoutant le paramètre `-design` à la fin du chemin d'accès figurant dans la zone **Cible**. Ensuite, si vous souhaitez utiliser le mode Production, éditez à nouveau le raccourci puis supprimez le paramètre `-design` du chemin d'accès figurant dans la zone **Cible**.
- Sous OS/400, paramétrez le mode du serveur à l'aide du script `set_ics_server_mode.sh`. Dans l'invite de commande OS/400, entrez la commande `CLQSH`, et à partir de QShell, exécutez la commande suivante :

```
/QIBM/ProdData/WBIServer44/bin/set_ics_server_mode.sh interChangeServerName mode
```

où `interChangeServerName` est le nom de l'instance InterChange Server Express (QWBIDFT44) correspondant à l'instance installée par défaut sous OS/400 et `mode` est le mot `design` en minuscules. Une fois que vous avez exécuté cette tâche, InterChange Server Express est lancé en mode Création au prochain démarrage. Plus tard, lorsque vous serez prêt à passer en mode Production, suivez la même procédure mais, pour `mode`, saisissez le mot `production` en minuscules.

- Sous Linux, pour passer en mode Création, exécutez la commande suivante dans la fenêtre de commande :

```
/home/user/IBM/WebSphereServer/bin/ics_manager.sh -start mode
```

où `mode` correspond au mot `-design` en minuscules. Une fois que vous avez exécuté cette tâche, InterChange Server démarrera en mode Création. Plus tard, lorsque vous voudrez passer en mode Production, exécutez la commande suivante :

```
/home/user/IBM/WebSphereServer/bin/ics_manager.sh -start
```

Modification du mot de passe InterChange Server Express

Vous pouvez modifier le mot de passe du compte utilisateur permettant de se connecter à InterChange Server Express. Pour ce faire, procédez comme suit :

1. Cliquez à l'aide du bouton droit de la souris sur l'entrée de l'instance InterChange Server Express dans la vue InterChange Server Express puis sélectionnez **Modifier le mot de passe** dans le menu contextuel.
La boîte de dialogue "Modification du mot de passe InterChange Server Express" s'ouvre.
2. Entrez le mot de passe en cours dans la zone **Ancien mot de passe**.
3. Entrez le nouveau mot de passe dans la zone **Nouveau mot de passe**.
4. Entrez de nouveau le nouveau mot de passe dans la zone **Confirmation du mot de passe**.
5. Cliquez sur **OK**.

Régénération d'InterChange Server Express

Une fois les composants déployés vers une instance InterChange Server Express, vous devez régénérer ladite instance dans System Manager de sorte qu'elle puisse afficher précisément les composants dans le serveur. Par exemple, si vous déployez des composants vers un serveur puis tentez de créer une bibliothèque d'intégration et d'y ajouter des composants à partir du serveur, System Manager ne répertorie pas les composants récemment déployés si vous ne régénérez pas le serveur.

Pour régénérer une instance de serveur, cliquez à l'aide du bouton droit de la souris dans la vue Gestion de composants InterChange Server Express puis sélectionnez **Régénérer** dans le menu contextuel.

Déconnexion d'InterChange Server Express

Pour déconnecter System Manager d'une instance InterChange Server Express, cliquez à l'aide du bouton droit de la souris sur l'instance InterChange Server Express dont vous souhaitez vous déconnecter dans la vue Gestion de composants InterChange Server Express, puis sélectionnez **Déconnexion** dans le menu contextuel.

Arrêt d'InterChange Server Express

Pour arrêter une instance InterChange Server Express, cliquez à l'aide du bouton droit de la souris sur celle que vous souhaitez arrêter dans la vue Gestion de composants InterChange Server Express, sélectionnez **Déconnexion** dans le menu contextuel puis **Avec dégradation progressive** ou **Immédiatement** dans le menu contextuel selon la manière dont vous souhaitez arrêter l'instance.

Si vous sélectionnez **Immédiatement**, InterChange Server Express s'arrête immédiatement et tous les flux qu'il était susceptible de traiter à ce moment là échouent. Vous pouvez par la suite résoudre tous les flux ayant échoué à l'aide de Flow Manager. Utilisez ce type d'arrêt dans des environnements de développement et de test dans lesquels vous n'avez pas besoin de vous soucier des flux dans le système, ou dans des environnements de production dans lesquels la soumission de flux ayant échoué ne provoque aucune complication.

Si InterChange Server Express s'exécute sous OS/400, vous pouvez également procéder à un arrêt immédiat en effectuant l'une des tâches suivantes :

- Utilisez la commande `CL WRKACTJOB SBS(QWBISVR44)` pour afficher les travaux actifs dans le sous-système WebSphere Business Integration Server Express sous

OS/400. Localisez le travail dont le nom est identique au nom de l'instance d'InterChange Server Express. (Le serveur par défaut installé est QWBIDFT44.) Sélectionnez l'option 4 pour mettre fin au travail et appuyez sur la touche F4 pour afficher l'invite et saisissez *IMMED pour le paramètre OPTION.

- Utilisez le script stop_server.sh pour le serveur en cours d'exécution. Utilisez la commande CL QSH pour accéder à l'environnement QShell et exécutez le script /QIBM/UserData/WBIServer44/serverName/stop_server.sh où serverName correspond au nom de l'instance InterChange Server Express (l'instance installée par défaut étant QWBIDFT44).

Si vous sélectionnez **Avec dégradation progressive**, les composants d'intégration d'InterChange Server Express terminent le traitement des flux en cours avant l'arrêt du serveur. Utilisez ce type d'arrêt dans des environnements de production dans lesquels les échecs de flux risquent de provoquer des complications.

Si InterChange Server Express s'exécute sous OS/400, en plus de l'utilisation de la vue InterChange Server Express Component Management, vous pouvez arrêter le serveur gracieusement à partir du système OS/400. Pour ce faire, utilisez la commande CL OS/400 QSH pour parvenir à l'environnement QShell et exécutez le script suivant :

```
/QIBM/ProdData/WBIServer44/bin/stop_server_gracefully.sh  
serverName -uAdmin -pPassword
```

où *serverName* correspond au nom de l'instance InterChange Server Express (QWBIDFT44 étant le nom du serveur par défaut) et *Password* représente le mot de passe associé à l'ID utilisateur admin de Server Express.

Remarque : Si InterChange Server Express s'exécute sous Windows, vous pouvez également arrêter InterChange Server Express en fermant la fenêtre de la console dans laquelle il s'exécute. L'arrêt est alors immédiat, et tous les flux en cours de traitement échouent. Cette situation est acceptable dans un environnement de développement si l'intégrité des données n'a pas d'importance, mais ne l'est pas forcément dans un environnement de production. L'utilisation de System Manager pour arrêter InterChange Server Express même dans un environnement de développement présente l'avantage de permettre à la vue Gestion de composants InterChange Server Express d'afficher l'état du serveur. Mais la vue ne peut pas détecter et rapporter les modifications de l'état du serveur s'il est arrêté par d'autres moyens que System Manager.

Suppression d'une instance InterChange Server Express de la vue

Vous pouvez supprimer une instance InterChange Server Express de la vue Gestion de composants InterChange Server Express dans System Manager. Pour ce faire, procédez comme suit :

1. Assurez-vous que System Manager n'est pas connecté à l'instance InterChange Server Express que vous souhaitez supprimer. Pour ce faire, vous pouvez déconnecter System Manager de l'instance InterChange Server Express ou arrêter l'instance InterChange Server Express.

Pour obtenir de plus amples informations relatives à la déconnexion de System Manager d'une instance InterChange Server Express, voir la section «Déconnexion d'InterChange Server Express», à la page 54.

Pour obtenir de plus amples informations relatives à l'arrêt d'une instance InterChange Server Express, voir la section «Arrêt d'InterChange Server Express», à la page 54.

2. Dans la vue Gestion de composants InterChange Server Express, cliquez à l'aide du bouton droit de la souris sur l'instance InterChange Server Express que vous souhaitez supprimer puis sélectionnez **Supprimer** dans le menu contextuel.
3. A l'invite "Confirmation de la suppression du serveur", cliquez sur **OK**.
L'instance du serveur est supprimée de la vue.

Autres commandes System Manager pour InterChange Server Express

Le menu contextuel qui s'affiche lorsque vous cliquez à l'aide du bouton droit de la souris sur une instance InterChange Server Express est composé de plusieurs éléments de menu supplémentaires.

Tableau 3. Autres commandes System Manager pour InterChange Server Express

Élément de menu InterChange Server Express	
Modifier la configuration	Pour obtenir de plus amples informations relatives à cet élément de menu, voir le Chapitre 5, «Configuration d'InterChange Server Express», à la page 123.
Statistiques	Pour obtenir de plus amples informations relatives à cet élément de menu, consultez le manuel <i>Guide d'administration du système</i> .
Vue système	Pour obtenir de plus amples informations relatives à cet élément de menu, consultez le manuel <i>Guide d'administration du système</i> .
Suppression d'objets de serveur	Pour obtenir de plus amples informations relatives à cet élément de menu, voir la section «Suppression de composants à l'aide de l'assistant de suppression d'objets de serveur», à la page 109.
Supprimer le référentiel	«Suppression du référentiel entier», à la page 108.
Assistant de définition du moniteur	Pour obtenir de plus amples informations relatives à cet élément de menu, consultez le manuel <i>Guide d'administration du système</i> .

Gestion des bibliothèques de composants d'intégration

Vous pouvez utiliser les bibliothèques de composants d'intégration pour stocker les composants que vous développez. Cette section décrit la manière dont vous pouvez créer une bibliothèque de composants d'intégration.

Une fois la bibliothèque créée, vous pouvez effectuer les tâches ci-dessous :

- Vous pouvez importer des composants dans la bibliothèque. Pour obtenir des informations relatives aux différents moyens de procéder à cette importation, voir la section «Gestion des composants dans des bibliothèques de composants d'intégration», à la page 62.

- Vous pouvez créer des raccourcis vers les composants dans les projets utilisateur. Pour obtenir des informations, voir la section «Gestion des projets utilisateur», à la page 58.
- Vous pouvez déployer des composants vers une instance InterChange Server Express. Pour obtenir des informations, voir «Déploiement des composants vers un serveur», à la page 81.
- Vous pouvez exporter des composants vers un module, soit pour les importer dans des serveurs ou d'autres bibliothèques soit pour sauvegarder votre développement. Pour obtenir des informations, voir «Exportation des composants vers un module à l'aide de System Manager», à la page 79.

Pour obtenir des informations conceptuelles relatives aux bibliothèques de composants d'intégration, voir la section «Bibliothèques de composants d'intégration», à la page 26.

Création de bibliothèques de composants d'intégration

Pour créer une bibliothèque de composants d'intégration dans System Manager à l'aide d'un assistant, procédez comme suit :

1. Procédez de l'une des manières suivantes pour démarrer l'assistant "Nouvelle bibliothèque de composants d'intégration" :
 - Sélectionnez **Fichier > Nouveau > Bibliothèque de composants d'intégration** dans la barre de menus.
 - Dans la vue WebSphere Business Integration System Manager, cliquez à l'aide du bouton droit de la souris sur le dossier **Bibliothèques des composants d'intégration** puis sélectionnez **Nouvelle bibliothèque de composants d'intégration** dans le menu contextuel.
 - Cliquez sur le bouton **Ouvrir le nouvel assistant** dans la barre d'outils puis sélectionnez **Nouvelle bibliothèque de composants d'intégration** dans le menu.
2. Entrez le nom de la bibliothèque de composants d'intégration dans la zone **Nom du projet**.
Les noms de projet ne peuvent contenir que des caractères alphanumériques et des traits de soulignement et doivent être indiqués en anglais.
3. Pour créer le dossier de la bibliothèque dans l'emplacement par défaut (votre espace de travail) et pour que son nom soit identique à celui spécifié pour la bibliothèque, cochez la case **Utiliser l'emplacement par défaut**.
Si vous souhaitez préciser le nom et l'emplacement du dossier de la bibliothèque, procédez comme suit :
 - a. Décochez la case **Utiliser l'emplacement par défaut**.
 - b. Entrez le chemin d'accès absolu et le nom du répertoire que vous souhaitez utiliser pour la bibliothèque dans la zone **Emplacement**, ou cliquez sur **Parcourir** pour sélectionner un répertoire existant.

Remarque : Il n'existe aucun autre moyen de créer le dossier d'une bibliothèque dans le chemin d'accès de l'espace de travail que System Manager, en le laissant utiliser la case à cocher **Utiliser l'emplacement par défaut**.
4. Si vous ne souhaitez pas importer de composants dans la bibliothèque à partir du référentiel d'un serveur à ce moment là, passez à l'étape 5, à la page 58.
Si vous souhaitez importer des composants dans la bibliothèque à partir du référentiel d'un serveur en cours de fonctionnement, procédez comme suit :

- a. Procédez de l'une des manières suivantes pour indiquer le serveur à partir duquel vous souhaitez importer des composants :
 - Sélectionnez le serveur dans le menu déroulant **Importer des composants du serveur**.

Le serveur doit être en cours de fonctionnement et System Manager y être connecté pour que le serveur soit affiché dans le menu déroulant.
 - Cliquez sur **Enregistrer le nouveau serveur** puis ajoutez le serveur à la liste par l'intermédiaire de l'assistant. Pour obtenir de plus amples informations, voir «Enregistrement d'une instance InterChange Server Express», à la page 49.
 - b. Cliquez sur **Suivant**.
 - c. Sur l'écran suivant de l'assistant, cochez la case située en regard d'une instance de serveur pour ajouter tous les composants dans son référentiel ou développez le dossier du serveur et cochez les cases situées en regard des groupes de composants, ou développez les dossiers des groupes et cochez les cases des composants individuels.
 - d. Cochez la case **Copier en local** pour ajouter la totalité des dépendances des composants sélectionnés. Pour obtenir de plus amples informations relatives aux dépendances, voir la section «Dépendances et références», à la page 111.
5. Cliquez sur **Terminer** pour fermer l'assistant.
- System Manager crée un dossier portant le nom que vous avez spécifié sous le dossier **bibliothèques de composants d'intégration**.

Gestion des projets utilisateur

Vous pouvez créer des raccourcis dans des projets utilisateur vers les composants d'intégration que vous souhaitez gérer dans une ou plusieurs bibliothèques. Les projets utilisateur offrent un moyen d'organiser votre vue des composants comme une interface. Vous devez ajouter des raccourcis de composant vers un projet utilisateur afin de déployer les composants vers un serveur à partir de System Manager.

La présente section est composée des sections suivantes :

- «Création de projets utilisateur»
- «Ajout de raccourcis vers un projet utilisateur», à la page 60
- «Exportation d'une solution», à la page 78

Pour obtenir des informations conceptuelles relatives aux projets utilisateur, voir la section «Projets utilisateur», à la page 26.

Création de projets utilisateur

Pour créer un projet utilisateur dans System Manager à l'aide d'un assistant, procédez comme suit :

1. Procédez de l'une des manières suivantes pour démarrer l'assistant "Nouveau projet utilisateur" :
 - Sélectionnez **Fichier > Nouveau > Projet utilisateur** dans la barre de menus.
 - Dans la vue WebSphere Business Integration System Manager, cliquez à l'aide du bouton droit de la souris sur le dossier **Projets utilisateur**, sélectionnez **Nouveau projet utilisateur** puis **Nouveau projet ICS** dans le menu contextuel.

Remarque : L'acronyme ICS correspond à InterChange Server Express.

- Dans la vue WebSphere Business Integration System Manager, développez le dossier **Projets utilisateur**, cliquez à l'aide du bouton droit de la souris sur le dossier **Projets InterChange Server** puis sélectionnez **Nouveau projet ICS** dans le menu contextuel.
 - Cliquez sur le bouton **Ouvrir le nouvel assistant** dans la barre d'outils puis sélectionnez **Nouveau projet utilisateur** dans le menu.
2. Entrez le nom du projet utilisateur dans la zone **Nom du projet**.
Les noms de projet ne peuvent contenir que des caractères alphanumériques et des traits de soulignement et doivent être indiqués en anglais.
 3. Pour créer le dossier du projet utilisateur dans l'emplacement par défaut (votre espace de travail) et pour que son nom soit identique à celui spécifié pour le projet utilisateur, cochez la case **Utiliser la valeur par défaut** dans l'écran "Contenu du projet".
Si vous souhaitez préciser le nom et l'emplacement du dossier du projet utilisateur, procédez comme suit :
 - a. Décochez la case **Utiliser la valeur par défaut** dans l'écran "Contenu du projet".
 - b. Entrez le chemin d'accès absolu et le nom du répertoire que vous souhaitez utiliser pour le projet utilisateur dans la zone **Répertoire**, ou cliquez sur **Parcourir** pour sélectionner un répertoire existant.

Remarque : Il n'existe aucun autre moyen de créer le dossier d'un projet utilisateur dans le chemin d'accès de l'espace de travail que System Manager, en le laissant utiliser la case à cocher **Utiliser l'emplacement par défaut**.

4. Si vous ne souhaitez pas créer de raccourcis vers des composants d'intégration existants à ce moment là, passez à l'étape 5, à la page 60.
Si vous souhaitez créer des raccourcis vers des composants d'intégration existants, cochez la case située en regard d'une bibliothèque de composants d'intégration afin de créer des raccourcis vers tous les composants qu'elle contient ou développez un dossier de bibliothèque de composants d'intégration et cochez les cases situées en regard des groupes de composants, ou développez les dossiers des groupes puis cochez les cases des composants individuels.

Remarque : Si vous sélectionnez des composants portant les mêmes noms à partir de plusieurs bibliothèques de composants d'intégration, aucune invite ne vous informe qu'il existe des références en double dans votre sélection. Si vous avez sélectionné des composants en double, des raccourcis sont créés pour le composant de la bibliothèque de composants d'intégration situé au plus bas de la liste des bibliothèques lorsque vous avez procédé à votre sélection dans l'assistant.

La figure 11, à la page 60 illustre l'assistant "Nouveau projet utilisateur".

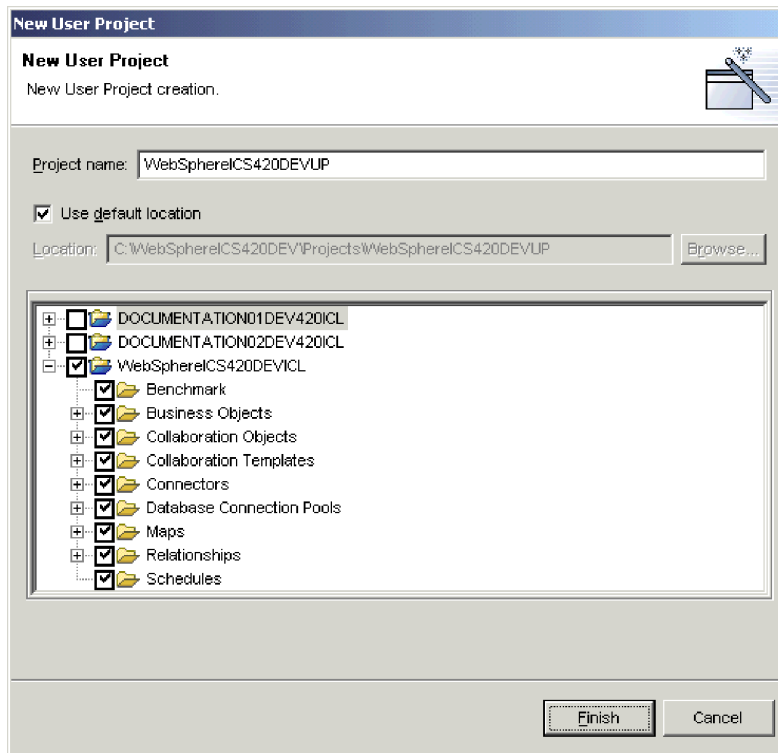

Figure 11. Création d'un projet utilisateur

5. Cliquez sur **Terminer** pour fermer l'assistant.

System Manager crée un dossier portant le nom que vous avez spécifié dans le dossier **Projets InterChange Server** du dossier **Projets utilisateur**.

Ajout de raccourcis vers un projet utilisateur

Vous pouvez ajouter un raccourci vers un projet utilisateur afin de visualiser une interface sur laquelle vous travaillez. Plusieurs moyens sont à votre disposition pour ajouter des raccourcis vers un projet utilisateur, présentés dans les sections ci-dessous :

- «Utilisation de l'arborescence des dépendances»
- «Utilisation de l'assistant Mise à jour du projet», à la page 61
- «Glisser-déposer des composants», à la page 62
- «Importation d'une solution», à la page 78

Utilisation de l'arborescence des dépendances

L'assistant "Arborescence des dépendances" représente l'interface la plus pratique pour ajouter des raccourcis de composant vers un projet utilisateur. Les projets utilisateur sont principalement conçus pour représenter des interfaces qui elles-mêmes tournent en général autour d'un objet de collaboration. Les projets utilisateurs tournent donc également autour d'un objet de collaboration, et vous pouvez en principe créer les raccourcis dont vous avez besoin pour un projet utilisateur en reconnaissant les dépendances d'un objet de collaboration.

Pour obtenir des informations conceptuelles relatives aux dépendances, voir la section «Dépendances et références», à la page 111.

Pour ajouter des raccourcis vers un projet utilisateur en utilisant l'assistant "Arborescence des dépendances", procédez comme suit :

1. Cliquez à l'aide du bouton droit de la souris sur un composant d'intégration (un objet de collaboration, par exemple) dans une bibliothèque puis sélectionnez **Afficher les dépendances** dans le menu contextuel.
2. Dans la boîte à liste déroulante **Ajouter au projet**, sélectionnez le projet utilisateur vers lequel vous souhaitez ajouter des raccourcis.
3. Dans la sous-fenêtre de gauche de l'assistant, sélectionnez les composants pour lesquels vous souhaitez créer des raccourcis.

Vous pouvez utiliser les raccourci clavier pour faciliter le processus (maintenez par exemple la pression sur la touche **Maj** pour sélectionner une série d'objets et sur **Ctrl** pour sélectionner des objets non contigus).

4. Cliquez sur la flèche vers la droite pour ajouter les composants à la sous-fenêtre de droite de l'assistant.

La figure 12 illustre l'assistant "Arborescence des dépendances" :

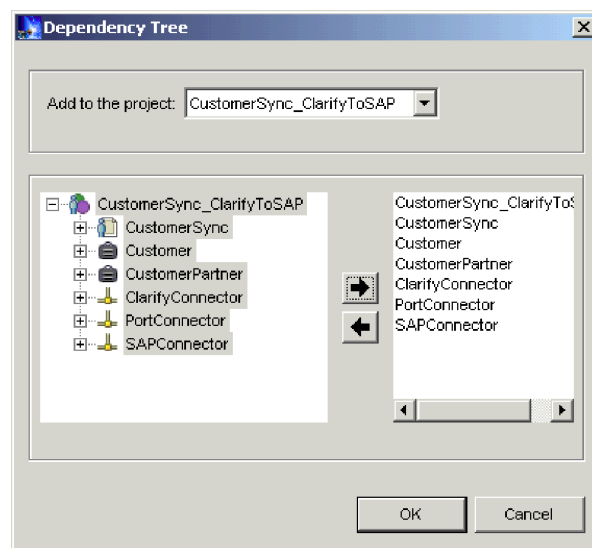

Figure 12. Ajout de raccourcis à un projet utilisateur à l'aide de l'assistant Arborescence des dépendances

5. Cliquez sur **OK**.
System Manager crée des raccourcis vers les composants sélectionnés du projet utilisateur spécifié.

Utilisation de l'assistant Mise à jour du projet

L'assistant "Mise à jour du projet" propose une interface permettant d'ajouter des raccourcis vers un projet utilisateur analogue à celle qui s'affiche lorsque vous créez un projet utilisateur. Pour utiliser l'assistant "Mise à jour du projet", procédez comme suit :

1. Cliquez à l'aide du bouton droit de la souris sur un projet utilisateur dans la vue WebSphere Business Integration System Manager puis sélectionnez **Mettre à jour le projet** dans le menu contextuel.
2. Cochez la case située en regard d'une bibliothèque de composants d'intégration afin de créer des raccourcis vers tous les composants qu'elle contient ou développez un dossier de bibliothèque de composants d'intégration et cochez les cases situées en regard des groupes de composants, ou développez les dossiers des groupes puis cochez les cases des composants individuels.
3. Cliquez sur **Terminer**.

Si le projet utilisateur contient des raccourcis vers des composants portant le même nom que ceux que vous avez sélectionnés dans l'assistant, ce dernier affiche une invite vous permettant :

- De remplacer le composant affiché.
- De remplacer tous les composants en double.
- De ne pas remplacer le composant.
- D'annuler l'opération de mise à jour.

Si vous n'avez pas sélectionné de composants portant le même nom que ceux pour lesquels existent déjà des raccourcis dans le projet utilisateur, ces raccourcis sont ajoutés au projet et l'assistant se ferme.

Glisser-déposer des composants

Vous pouvez sélectionner des composants à partir de dossiers d'une bibliothèque de composants d'intégration et les faire glisser vers un projet utilisateur afin d'ajouter des raccourcis à ces composants du projet utilisateur.

Si le dossier du projet utilisateur ne contient aucun raccourci, vous devez faire glisser et déposer les composants directement dans le dossier. Faites glisser et déposez les composants dans le dossier puis lâchez le bouton de la souris lorsqu'un carré apparaît sous le pointeur de la souris.

Si le dossier du projet utilisateur contient déjà des raccourcis, vous ne pouvez pas faire glisser et déposer les composants dans le dossier. Faites glisser et déposez les composants entre les raccourcis existants du dossier puis relâchez le bouton de la souris lorsqu'une ligne apparaît.

Gestion des composants dans des bibliothèques de composants d'intégration

Vous consacrez la plupart de votre temps à gérer les composants d'intégration lorsque vous implémentez un système d'intégration WebSphere Business Integration Server Express. Bien que ce manuel ne détaille pas la manière de développer des composants individuels, la présente section explique comment lancer les outils de conception, créer de nouveaux composants, modifier les composants existants et gérer les quelques composants développés dans System Manager.

Pour obtenir de plus amples informations relatives à la manière de développer des composants d'intégration, consultez les manuels suivants :

- *Collaboration Development Guide*
- *Map Development Guide*
- *Business Object Development Guide*
- *Access Development Guide*

Pour obtenir des informations relatives à la gestion des composants que vous avez développés et déployés vers une instance InterChange Server Express, voir la section «Gestion des composants dans un référentiel InterChange Server Express», à la page 101.

Instructions d'appellation des composants

Lorsque vous créez des composants, n'oubliez pas les instructions et les conditions requises générales ci-dessous.

- D'une manière générale, limitez les noms de composant à des combinaisons de caractères alphanumériques et de traits de soulignement étant donné que la plupart des caractères de ponctuation et des caractères spéciaux ne sont pas utilisés dans le système InterChange Server Express. N'insérez pas d'espace dans les noms de composant.
- Les noms de composant doivent toujours commencer par une lettre (et non par un chiffre ni un trait de soulignement). Consultez les sections spécifiques pour connaître les exceptions.
- Dans les noms de propriété, n'utilisez pas d'apostrophes (') ni de guillemets (").
- La longueur maximale de la plupart des noms de composant est limitée :
 - Noms de mappe : 76 caractères au maximum
 - Modèles de collaboration : 80 caractères au maximum
 - Objet de collaboration : 80 caractères au maximum
- Les composants ci-dessous ne doivent être composés que de caractères du jeu de codes associé à l'environnement local U.S. English, en_US : connecteurs et propriétés de configuration du connecteur, modèles de collaboration, objets de collaboration, propriétés de collaboration, ports de collaboration, mappes, définitions d'objet métier, attributs, types d'attribut et instructions.

Dans l'intérêt de la compatibilité amont, IBM appliquent uniquement quelques conditions requises en matière d'affectation de noms. Toutefois, étant donné que l'affectation de noms fait l'objet de restrictions de la part des composants du système sous-jacents, conformez-vous aux conventions décrites dans le présent manuel. Par exemple, Java imposant des restrictions sur les noms de classe Java, la longueur et les caractères des noms de fichiers de votre système d'exploitation et de votre base de données font également l'objet de restrictions.

Lancement des outils de conception

La présente section décrit les différentes manières de lancer chacun des outils de conception. Vous pouvez utiliser les outils de conception pour créer de nouveaux composants ou pour ouvrir et modifier les composants existants.

Remarque : Si vous tentez de lancer l'un des outils de conception et qu'une erreur relative à une classe introuvable se produit, vous devez lancer System Manager puis de nouveau lancer l'outil de conception. Toutefois, il n'est pas nécessaire de laisser System Manager actif une fois l'outil lancé.

Business Object Designer Express

Pour lancer Business Object Designer Express, procédez de l'une des façons suivantes :

- Cliquez à l'aide du bouton droit de la souris sur le dossier **Objets métier** dans la vue WebSphere Business Integration System puis sélectionnez **Créer un objet métier** dans le menu contextuel
- Sélectionnez un dossier dans la vue WebSphere Business Integration System Manager puis procédez de l'une des façons suivantes :
 - Sélectionnez **Outils > Business Object Designer Express** dans la barre de menus
 - Cliquez sur le bouton de la barre d'outils **Business Object Designer Express**
 - Utilisez le raccourci-clavier **Ctrl+4**
- Sélectionnez **Démarrer > Programmes > IBM WebSphere Business Integration Express > Toolset Express > Development > Business Object Designer Express**

Pour obtenir de plus amples informations relatives à Business Object Designer Express, consultez le manuel *Business Object Development Guide*.

Connector Configurator Express

Pour lancer Connector Configurator Express, exécutez une des opérations suivantes :

- Cliquez à l'aide du bouton droit de la souris sur le dossier **Connecteurs** de la vue WebSphere Business Integration System puis sélectionnez **Créer un connecteur** dans le menu contextuel
- Sélectionnez un dossier dans la vue WebSphere Business Integration System Manager puis procédez de l'une des façons suivantes :
 - Sélectionnez **Outils > Connector Configurator** dans la barre de menus
 - Cliquez sur le bouton de la barre d'outils **Connector Configurator**
 - Utilisez le raccourci-clavier **Ctrl+1**
- Sélectionnez **Démarrer > Programmes > IBM WebSphere Business Integration Express > Toolset Express > Développement > Connector Configurator**

Pour de plus amples informations sur Connector Configurator Express, reportez-vous au Chapitre 7, «Configuration des connecteurs», à la page 137.

Map Designer Express

Pour lancer Map Designer Express, procédez de l'une des façons suivantes :

- Cliquez à l'aide du bouton droit de la souris sur le dossier **Mappes** dans la vue WebSphere Business Integration System puis sélectionnez **Créer une mappe** dans le menu contextuel
- Sélectionnez le dossier correspondant à un type de composant d'intégration dans la vue WebSphere Business Integration System Manager et procédez de l'une des façons suivantes :
 - Sélectionnez **Outils > Map Designer Express** dans la barre de menus
 - Cliquez sur le bouton de la barre d'outils **Map Designer Express**
 - Utilisez le raccourci-clavier **Ctrl+3**
- Sélectionnez **Démarrer > Programmes > IBM WebSphere Business Integration Express > Toolset Express > Développement > Map Designer Express**

Pour obtenir de plus amples informations relatives à Map Designer Express, consultez le manuel *Map Development Guide*.

Relationship Designer Express

Pour lancer Relationship Designer Express, procédez de l'une des façons suivantes :

- Cliquez à l'aide du bouton droit de la souris sur le dossier **Relations** dans la vue WebSphere Business Integration System Manager puis sélectionnez **Relationship Designer Express** dans le menu contextuel
- Sélectionnez le dossier correspondant à un type de composant d'intégration dans la vue WebSphere Business Integration System et procédez de l'une des façons suivantes :
 - Sélectionnez **Outils > Relationship Designer Express** dans la barre de menus
 - Cliquez sur le bouton de la barre d'outils **Relationship Designer Express**
 - Utilisez le raccourci-clavier **Ctrl+5**
- Sélectionnez **Démarrer > Programmes > IBM WebSphere Business Integration Express > Toolset Express > Développement > Relationship Designer Express**

Pour obtenir de plus amples informations relatives à Relationship Designer Express, consultez le manuel *Map Development Guide*.

Process Designer Express

Pour lancer Process Designer Express, procédez de l'une des façons suivantes :

- Cliquez à l'aide du bouton droit de la souris sur le dossier **Modèle de collaboration** dans la vue WebSphere Business Integration System puis sélectionnez **Créer un modèle de collaboration** dans le menu contextuel
- Sélectionnez le dossier correspondant à un type de composant d'intégration dans la vue WebSphere Business Integration System et procédez de l'une des façons suivantes :
 - Sélectionnez **Outils > Process Designer Express** dans la barre de menus
 - Cliquez sur le bouton de la barre de menus **Process Designer Express**
 - Utilisez le raccourci-clavier **Ctrl+2**
- Sélectionnez **Démarrer > Programmes > IBM WebSphere Business Integration Express>Toolset Express> Développement >Process Designer Express**

Pour obtenir de plus amples informations relatives à Process Designer Express, consultez le manuel *Collaboration Development Guide*.

Création de composants

Pour les composants ci-dessous, le lancement des outils de conception tel qu'il est présenté dans la section «Lancement des outils de conception», à la page 63 vous permet de créer un composant de ce type :

- Objets métier
- Mappes
- Relations
- Modèles de collaboration

Certains composants ne possèdent aucun outil de conception dédié. Vous devez donc les créer dans les interfaces qu'affiche System Manager. Pour créer des objets de collaboration, des pools de connexions à une base de données et des planifications, consultez le tableau 4:

Tableau 4. Techniques de création de composants d'intégration sans outil de conception

Composant	Technique	Pour obtenir de plus amples informations, voir...
Objet de collaboration	Cliquez à l'aide du bouton droit de la souris sur le dossier Objets de collaboration dans la vue WebSphere Business Integration System puis sélectionnez Créer un objet de collaboration dans le menu contextuel	«Configuration des propriétés d'InterChange Server Express au moyen d'un clic droit», à la page 132
Pool de connexions à une base de données	Cliquez à l'aide du bouton droit de la souris sur le dossier Pools de connexions à une base de données dans la vue WebSphere Business Integration System puis sélectionnez Créer une connexion à la base de données dans le menu contextuel	Chapitre 8, «Configuration des pools de connexions à une base de données», à la page 171

Tableau 4. Techniques de création de composants d'intégration sans outil de conception (suite)

Composant	Technique	Pour obtenir de plus amples informations, voir...
Planification	<ul style="list-style-type: none"> • Cliquez à l'aide du bouton droit de la souris sur le dossier Planifications dans la vue WebSphere Business Integration System puis sélectionnez Modifier la planification des composants dans le menu contextuel • Cliquez à l'aide du bouton droit de la souris sur un composant pouvant être planifié dans une bibliothèque ou sur le raccourci vers un composant pouvant être planifié dans un projet utilisateur puis sélectionnez Modifier la planification des composants dans le menu contextuel 	<i>Guide d'administration du système</i>
Service Web	Pour concevoir un service Web en tant que composant d'intégration, cliquez à l'aide du bouton droit de la souris sur le dossier Services Web dans la vue WebSphere Business Integration System puis sélectionnez Enregistrer le nouveau service Web dans le menu contextuel.	«Conception de services Web en tant de composants d'intégration»

Conception de services Web en tant de composants d'intégration

La présente section décrit la manière d'enregistrer et d'appeler un service Web en tant que composant d'intégration dans System Manager. Elle est composée des sections ci-dessous :

- «Présentation»
- «Enregistrement d'un service Web», à la page 67

Présentation

Les services Web sont des applications autonomes, modulaires, réparties et dynamiques pouvant être décrites, publiées, placées et appelées sur le réseau afin de créer des produits, des processus et des chaînes d'approvisionnement. Elles peuvent être locales, réparties ou basées sur le Web. Les services Web sont constitués à partir de standards ouverts tels que TCP/IP, HTTP, Java, HTML et XML. Ils utilisent de nouvelles technologies standards tels que SOAP (Simple Object Access Protocol) pour les messageries, et UDDI (Universal Description, Discovery and Integration) et WSDL (Web Services Description Language) pour la publication et la reconnaissance.

Grâce à System Manager, vous pouvez enregistrer un service Web en tant que composant d'une bibliothèque de composants d'intégration. Le processus d'enregistrement répertorie le service Web en tant que composant sous Bibliothèques de composants d'intégration et génère automatiquement les objets métier que va utiliser InterChange Server Express pour communiquer avec le service Web. Vous pouvez également utiliser System Manager pour tester le service Web enregistré avant de le déployer vers le serveur.

Enregistrement d'un service Web

Dans System Manager, vous pouvez enregistrer un service Web à l'aide de l'assistant *Enregistrer un nouveau service Web*.

1. Pour lancer l'assistant, développer **Bibliothèques de composants d'intégration** dans la vue WebSphere Business Integration System, cliquez à l'aide du bouton droit de la souris sur le dossier **Services Web** puis sélectionnez **Enregistrer un nouveau service Web**. La page *Choisissez une méthode d'enregistrement de services Web* s'affiche.
2. Cliquez sur l'une des options suivantes :

Option	Description
Entrez une adresse URL pour le fichier WSDL	Permet de préciser le service Web exact que vous souhaitez enregistrer
Recherche d'un service Web dans le registre UDDI	Permet de préciser le registre UDDI dans lequel vous pourrez ultérieurement rechercher le service Web.

3. Cliquez sur Suivant.
4. Si vous avez cliqué sur **Entrez une adresse URL pour le fichier WSDL** à l'étape 2, la page *Veillez entrer l'URL WSDL* s'affiche. Dans la zone **URL WSDL**, indiquez l'URL du service que vous souhaitez enregistrer, cliquez sur Suivant puis passez à l'étape 8.
5. Si vous avez cliqué sur **Recherche d'un service Web dans le registre UDDI** à l'étape 2, la page Recherche de services Web s'affiche. Procédez comme suit :
 - a. Dans la zone **Termes recherchés**, entrez les critères de recherche du service Web que vous souhaitez rechercher.
 - b. Sélectionnez un ou plusieurs registres UDDI pris en charge suivants :
 - Registre UDDI IBM
 - Registre UDDI Microsoft
 - Registre UDDI XMethods
 - c. Cliquez sur **Rechercher**. L'onglet Résultats de la recherche affiche les noms des registres dans lesquels ont été trouvés les résultats. Si le registre que vous avez sélectionné n'est pas disponible, un message d'erreur s'affiche sur la page.
6. Pour chaque nom de registre de la liste, procédez comme suit :
 - Sélectionnez le nom de registre pour afficher le nombre de résultats de la recherche pour ledit registre.
 - Développez la liste des registres pour afficher les noms des services trouvés dans ledit registre.
 - Sélectionnez le nom d'un service pour afficher les caractéristiques du service Web.
7. Sélectionnez le nom du service Web que vous souhaitez enregistrer puis cliquez sur Suivant pour accéder à la page suivante de l'assistant. La page *Un nouveau service Web a été détecté* s'affiche.
8. Sur la page *Un nouveau service Web a été détecté*, vous pouvez :
 - Cliquer sur l'onglet **Méthodes disponibles** pour afficher la liste des services que vous pouvez appeler pour le service Web. Les services sont essentiellement des méthodes qui peuvent être appelées par un client.
 - Cliquer sur l'onglet **WSDL** pour afficher le code XML qui décrit le service Web.

9. Lorsque vous cliquez sur une **méthode disponible**, de plus amples informations (si disponibles) s'affichent dans la sous-fenêtre de droite. Veuillez noter que le paramètre `Fault(s)` est utilisé pour stocker les erreurs ou les exceptions susceptibles de se produire lors de l'appel du service.
10. Cliquez sur **Terminer** pour enregistrer le service Web.

Affichage d'un service Web enregistré

Une fois le service Web enregistré, vous pouvez l'afficher dans System Manager.

1. Sous **Bibliothèques de composants d'intégration > WebServices**, cliquez deux fois sur le nom du service Web : l'onglet **Aperçu** apparaît.
2. Cliquez sur l'onglet **Aperçu** pour afficher la page Opérations disponibles. Cette page propose la liste des services, ou des méthodes, de ce service Web. L'écran Méthodes des services Web, qui apparaît à droite de la page Opérations disponibles, affiche également la liste des méthodes.
Toutes les méthodes du service Web, que vous ayez l'intention de les utiliser ou pas, sont enregistrées et s'affichent dans la colonne **Opération** de la page Opérations disponibles.
Les objets métier que vous avez créés pour chaque méthode lors de l'enregistrement du service Web (voir la section «Enregistrement d'un service Web», à la page 67) sont répertoriés dans les colonnes **Objet métier entrant** et **Objet métier sortant**.
3. Pour régénérer la liste, cliquez sur le bouton **Créer des définitions d'objets métier**.
4. Dans l'écran Méthodes des services Web, sélectionnez une méthode pour afficher ses paramètres dans l'écran Paramètres de méthode. Ils sont répertoriés dans les catégories **Entrée**, **Sortie** et **Fault**.

Utilisation des objets métier de service Web

Si vous créez manuellement des objets métier personnalisés afin de les utiliser avec un service Web, lors du déploiement du projet, vous devez inclure certains objets métier qui sont générés automatiquement à l'enregistrement de ce service Web.

Tous les services Web que vous enregistrez nécessitent des objets métier personnalisés afin de fonctionner correctement. Lorsque vous enregistrez un nouveau service Web, un ensemble par défaut de ces objets métier est généré automatiquement et est placé dans le dossier des objets métier. Vous pouvez reconnaître ces objets métier par le préfixe `WS` qui précède leur nom :

`WS_<nom du service Web>`

Ces objets métier générés automatiquement peuvent être utilisés dans des mappes et des collaborations comme tout autre objet métier. En les utilisant, vous n'aurez plus à créer manuellement vos propres objets métier. Vous pouvez choisir de créer et d'utiliser vos propres objets métier à la place mais en raison de l'interdépendance de certains objets, si vous choisissez d'utiliser vos propres objets métier personnalisés avec un service Web, vous devrez également déployer manuellement les objets métier suivants du projet System Manager au serveur :

- Tous les objets métier dont le nom présente la structure : `WS_<nom service Web>`
- L'objet métier `WS_Soap_Fault`

Si vous n'effectuez pas cette tâche, le message d'erreur suivant peut s'afficher après avoir déployé le projet et démarré le serveur :

Définition BusObj xxx introuvable

Test d'un service Web enregistré

Vous pouvez tester un service Web enregistré avant de le déployer vers le serveur d'intégration.

1. Sous **Bibliothèques de composants d'intégration > WebServices**, cliquez deux fois sur le nom du service Web. L'onglet **Aperçu** apparaît, accompagné des écrans Méthodes des services Web et Paramètres de méthode.
2. Sélectionnez une méthode dans l'écran Méthodes des services Web.
3. Dans la page Aperçu, cliquez deux fois sur le nom de la méthode ou cliquez dessus à l'aide du bouton droit de la souris puis sélectionnez **Test** pour tester la méthode. Une page d'édition de l'objet métier s'affiche avec le nom des objets métier entrants et sortants pour la méthode. Cette page est utilisée pour tester l'objet métier entrant.
4. Pour tester l'objet métier, procédez comme suit :
 - Cliquez sur **Créer une requête**. L'objet métier de la requête va être créé dans l'écran de gauche. Indiquez les paramètres d'entrée. Vous pouvez ignorer les attributs suivants : SOAPConfigMO, ProtocolConfigMO, ObjectEventID.
 - Cliquez sur le bouton **Appeler des services Web** pour appeler le service Web. La réponse du service Web s'affiche dans l'écran **Réponse objet métier**.
5. Cliquez sur l'écran de chaque méthode de service Web avec laquelle vous souhaitez tester les objets métier créés lors de l'enregistrement du service.

Modification des composants existants

Pour modifier des objets métier, des mappes, des relations et des modèles de collaboration, vous pouvez :

- Cliquer deux fois sur le composant dans une bibliothèque ou sur le raccourci vers un composant d'un projet utilisateur
- Sélectionner le composant dans une bibliothèque ou le raccourci vers un composant d'un projet utilisateur, puis :
 - Lancer son outil de conception tel que présenté dans la section «Lancement des outils de conception», à la page 63
 - Appuyer sur **Entrée**
 - Appuyer sur **Ctrl+E**
 - Sélectionner **Composant > Modifier les définitions** dans la barre de menus
- Cliquer à l'aide du bouton droit de la souris sur le composant dans une bibliothèque ou sur le raccourci vers un composant d'un projet utilisateur puis sélectionner **Modifier les définitions** dans le menu contextuel
- Lancer l'outil de conception du composant tel que présenté dans la section «Lancement des outils de conception», à la page 63 puis ouvrez le composant

Consultez le tableau 5, à la page 70 pour obtenir des informations relatives à la manière de modifier des objets de collaboration, des pools de connexions à une base de données et des planifications :

Tableau 5. Techniques de modification des composants d'intégration sans les outils de conception

Composant	Technique	Pour obtenir de plus amples informations, voir...
Objet de collaboration	Cliquez deux fois sur l'objet de collaboration dans le dossier Objets de collaboration de la vue WebSphere Business Integration System	«Configuration des propriétés d'InterChange Server Express au moyen d'un clic droit», à la page 132
Pool de connexions à une base de données	Vous ne pouvez pas modifier un pool de connexions à une base de données. Vous pouvez modifier certaines propriétés du composant du pool, mais pas les éléments de définition (la base de données à laquelle se connecte le pool, par exemple).	Chapitre 8, «Configuration des pools de connexions à une base de données», à la page 171
Planification	<ul style="list-style-type: none"> • Cliquez à l'aide du bouton droit de la souris sur le dossier Planifications dans la vue WebSphere Business Integration System puis sélectionnez Modifier la planification des composants dans le menu contextuel • Cliquez à l'aide du bouton droit de la souris sur un composant pouvant être planifié dans une bibliothèque ou sur le raccourci vers un composant pouvant être planifié dans un projet utilisateur puis sélectionnez Modifier la planification des composants dans le menu contextuel <p>L'interface "Planification" s'affiche et vous permet de modifier les planifications qui ont été définies.</p>	<i>Guide d'administration du système</i>

Importation de composants dans une bibliothèque à partir d'un serveur à l'aide de l'assistant d'importation

Vous pouvez importer des composants d'intégration dans une bibliothèque à partir d'un référentiel InterChange Server Express.

Pour importer des composants dans une bibliothèque de composants d'intégration à partir d'un référentiel InterChange Server Express, procédez comme suit :

Remarque : Pour importer des composants dans une bibliothèque à partir d'une instance InterChange Server Express, le serveur doit être en cours de fonctionnement. Si System Manager n'est pas connecté au serveur lorsque vous lancez l'assistant "Importation de composants", aucun composant ne s'affiche pour l'importation.

1. Connectez System Manager à InterChange Server Express tel que décrit dans la section «Connexion à InterChange Server Express», à la page 51.
2. Dans la vue WebSphere Business Integration System Manager, cliquez à l'aide du bouton droit de la souris sur la bibliothèque dans laquelle vous souhaitez importer les composants, sélectionnez **Importer des composants du serveur**

dans le menu contextuel puis procédez de l'une des façons suivantes pour lancer l'assistant "Importation de composants" :

- Sélectionnez **Composants** dans le sous-menu pour afficher tous les types de composants du serveur.
- Sélectionnez un type de composant dans le sous-menu pour n'afficher que celui-là.

System Manager affiche l'assistant "Importer les composants supplémentaires du serveur", comme l'illustre la figure 13.

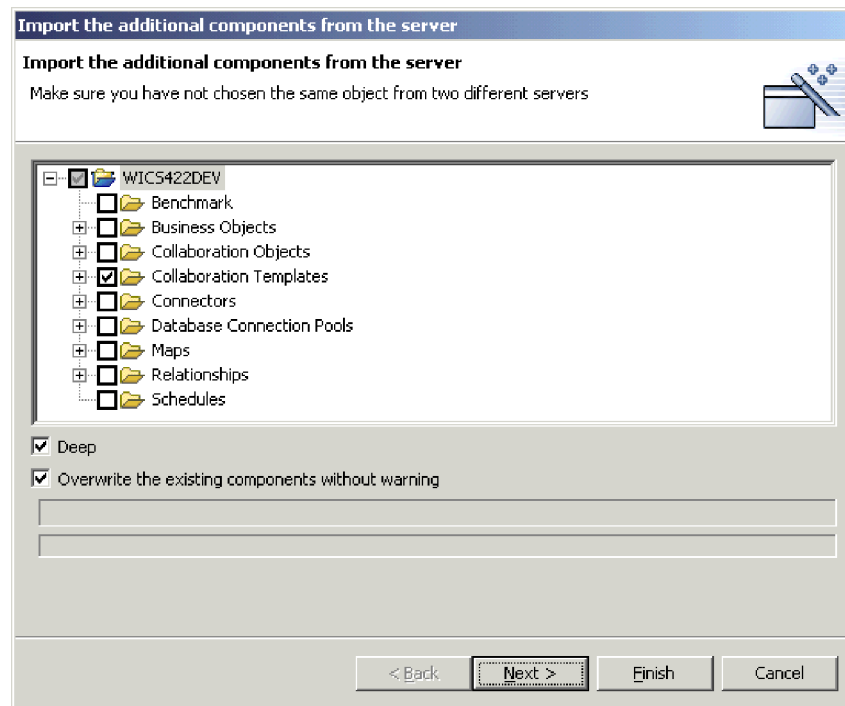

Figure 13. Importation de composants à partir du serveur

3. Cochez les cases en regard des serveurs, des groupes de composants ou des composants individuels que vous souhaitez importer à partir du serveur.
4. Cochez la case **Copier en local** si vous souhaitez également importer les dépendances du composant. Pour obtenir de plus amples informations relatives aux dépendances, voir la section «Dépendances et références», à la page 111.
5. Si vous voulez remplacer tous les composants qui figurent actuellement dans la bibliothèque et dont le nom est identique à celui des composants que vous avez sélectionnés afin de les importer depuis le serveur, cochez la case **Remplacer les composants existants sans avertissement**. Si vous ne savez pas si vous voulez remplacer les composants existants, désactiver cette case à cocher.
6. Cliquez sur **Terminer**.
7. Si vous avez coché la case **Remplacer les composants existants sans avertissement**, tous les composants existants de même nom seront écrasés sans avertissement. Si vous désactivez cette case à cocher, un message de confirmation vous invite à confirmer ou non le remplacement de chacun des composants de même nom. Si vous ne voulez pas remplacer ces composants, cliquez sur Annuler ; les composants ne seront pas écrasés et la boîte de dialogue de confirmation se fermera.

Importation des composants par glisser-déposer dans une bibliothèque à partir du serveur

Pour importer des composants dans une bibliothèque de composants d'intégration en utilisant les techniques de déplacement par glissement entre les vues de System Manager, procédez comme suit :

1. Pour sélectionner les composants que vous souhaitez déployer, procédez comme suit dans la vue Gestion de composants d'InterChange Server Express :
 - Choisissez tous les composants d'un type en sélectionnant son dossier dans un projet utilisateur ou une bibliothèque de composants d'intégration.
 - Développez les dossiers du composant puis sélectionnez des composants individuels. Vous pouvez utiliser les techniques de sélection Windows standards pour sélectionner plusieurs projets utilisateur et les déployer en même temps. Vous pouvez par exemple :
 - Appuyer sur **Maj** pour sélectionner des éléments contigus
 - Appuyer sur **Ctrl** pour sélectionner des éléments non contigus
2. Faites glisser et déposez les ressources sélectionnées dans la bibliothèque de composants d'intégration dans laquelle vous souhaitez importer les composants de la vue WebSphere Business Integration System Manager.
System Manager tente d'importer les composants dans la bibliothèque de composants d'intégration spécifiée. Les messages et erreurs s'affichent dans la vue Console.

Importation de composants dans une bibliothèque à partir d'un module

Vous pouvez exporter des composants d'intégration dans un module de fichiers .jar, tel que décrit dans la section «Exportation des composants vers un module à l'aide de System Manager», à la page 79. Ceci permet de faciliter la migration des composants entre les environnements, leur partage avec d'autres développeurs et leur envoi au support technique.

Pour importer des composants dans une bibliothèque de composants d'intégration à partir d'un module, procédez comme suit :

Important : Si des composants portent le même nom que ceux du module que vous importez, System Manager remplace les composants existants sans avertissement.

1. Cliquez à l'aide du bouton droit de la souris sur une bibliothèque de composants d'intégration puis choisissez **Importer à partir d'un fichier de référentiel** dans le menu contextuel.

System Manager affiche l'assistant "Importer à partir d'un fichier référentiel", comme l'illustre la figure 14, à la page 73.

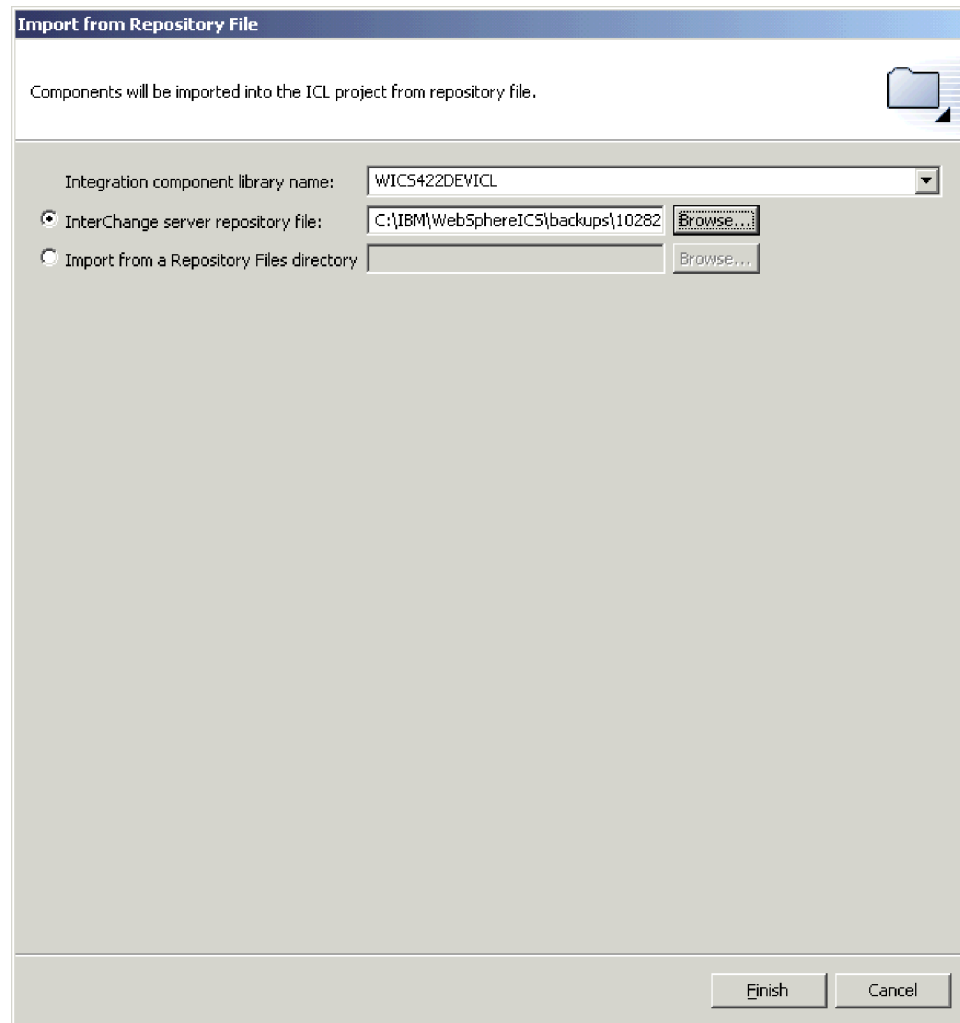

Figure 14. Importation d'un module

2. Sur l'écran "Importer un fichier référentiel", assurez-vous que le menu à liste déroulante Nom de la bibliothèque des composants d'intégration contient le nom de la bibliothèque dans laquelle vous souhaitez importer les composants. Si vous avez lancé l'assistant "Importer à partir d'un fichier de référentiel" à partir d'une bibliothèque qui n'est pas celle dans laquelle vous souhaitez importer les composants, vous pouvez modifier la destination de cette manière au lieu de fermer l'assistant et de le relancer.
3. Pour indiquer les composants que vous souhaitez importer, procédez comme suit :
 - Pour importer un seul fichier de type .PKG, entrez le chemin d'accès absolu et le nom du fichier .jar que vous souhaitez importer dans la zone **Fichier du référentiel d'InterChange Server** ou cliquez sur **Parcourir** pour sélectionner le fichier.
 - Pour importer un répertoire complet de fichiers de type .PKG, entrez le chemin d'accès absolu du répertoire dans la zone **Importer à partir d'un répertoire de fichiers de référentiel** ou cliquez sur **Parcourir** pour sélectionner le fichier.
4. Cliquez sur **Terminer**.

Remarque : N'utilisez pas l'élément de menu **Fichier > Importer** dans l'atelier pour importer un fichier de type .PKG. Bien que l'assistant "Fichier Zip" gère les archives portant le suffixe .jar et que les fichiers de type .PKG InterChange Server Express sont suivis du suffixe .jar, l'assistant "Fichier Zip" ne fonctionne pas correctement avec les fichiers de type .PKG.

Modification des propriétés des objets dans les bibliothèques de composants d'intégration

Les mappes, les objets de collaboration, les pools de connexion à une base de données, les connecteurs et InterChange Server possèdent des propriétés que vous avez la possibilité de modifier pour changer le comportement de ces composants. Pour modifier les propriétés d'un composant, cliquez à l'aide du bouton droit de la souris sur une bibliothèque de composants d'intégration ou sur son raccourci dans un projet utilisateur puis sélectionnez **Propriétés** dans le menu contextuel. System Manager affiche une boîte de dialogue permettant de configurer les propriétés du composant.

Pour plus d'informations sur les propriétés des mappes, reportez-vous à la section «Modification des propriétés de configuration des mappes au moyen d'un clic droit», à la page 166.

Pour en savoir plus sur les propriétés des objets de collaboration, reportez-vous à la section «Modification des propriétés de configuration au moyen d'un clic droit», à la page 200.

Pour plus d'informations sur les pools de connexion à une base de données, reportez-vous à la section «Modification des propriétés des pools de connexions à la base de données au moyen d'un clic droit», à la page 181.

Pour plus de détails sur les connecteurs, reportez-vous à la section «Configuration des connecteurs au moyen d'un clic droit», à la page 164.

Pour en savoir plus sur la configuration d'InterChange Server Express, reportez-vous à la section «Configuration des propriétés d'InterChange Server Express au moyen d'un clic droit», à la page 132.

Création de *synonymes* pour l'automatisation de mappe

L'outil Map Designer Express propose une fonction permettant de créer des mappes et de les inverser automatiquement entre des objets métier détenant des attributs source et cible avec des attributs similaires. Pour ce faire, Map Designer Express recherche les attributs portant des noms correspondants entre les objets métier source et cible.

Une fonction importante de Map Designer Express consiste à générer automatiquement des mappes entre des objets métier ayant des attributs source et cible qui portent le même nom.

System Manager vous permet d'améliorer ce processus de correspondance de base en créant plusieurs synonymes pour les noms d'attribut des objets métier.

Cette opération est réalisée au niveau du projet ICL dans System Manager. Les synonymes créés sont associés à l'ICL et utilisés par l'algorithme d'automatisation de la mappe lorsqu'il est appelé par Map Designer Express.

Une fois créés, les synonymes issus d'un ICL peuvent être exportés vers un fichier (*.syn) qui peut être importé dans un autre ICL. Pour exporter ou importer un fichier de synonymes, cliquez à l'aide du bouton droit de la souris sur l'ICL puis cliquez sur **Synonymes > Exporter** ou **Synonymes > Importer**.

La procédure de création de synonymes est présentée ci-dessous.

Pour tout savoir sur l'automatisation de mappe, consultez le manuel *Map Development Guide*.

Procédure de création de synonymes

Pour ajouter des synonymes correspondant à des attributs dans des objets métier, procédez comme suit :

1. Cliquez à l'aide du bouton droit de la souris sur un ICL dans System Manager pour ouvrir le menu Contexte. Cliquez sur **Synonymes > Editer**.

La figure 1 illustre l'option Synonymes du menu Contexte.

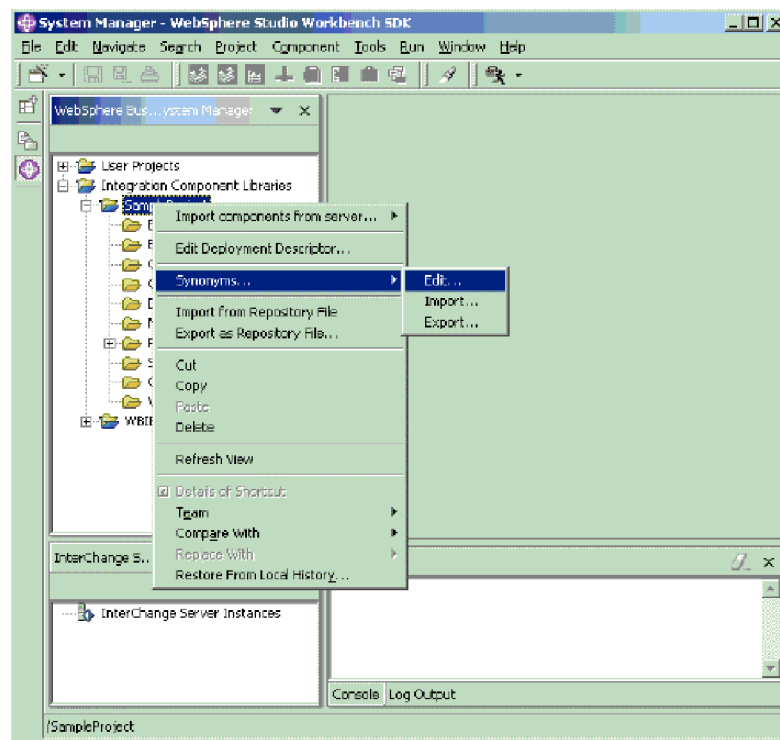

Figure 15. Option Synonymes du menu Contexte

Résultat : Lorsque vous cliquez sur Editer, la fenêtre Synonymes s'ouvre. La figure 2 illustre la fenêtre Synonymes.

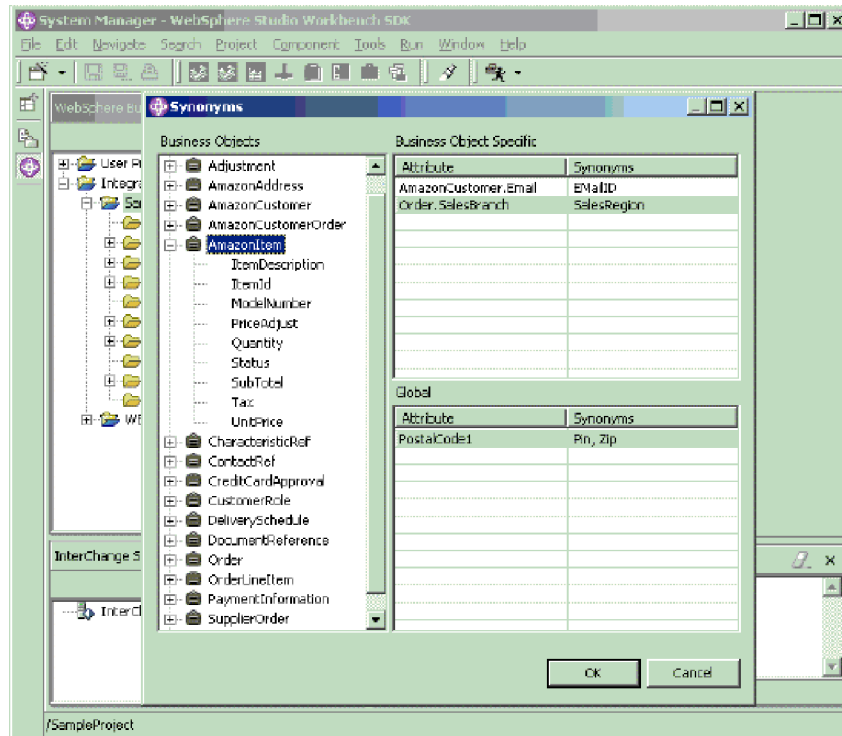

Figure 16. Fenêtre Synonymes

2. Les objets métier s'affichent sur le côté gauche. Les fenêtres Objet métier spécifique et Global, qui permettent de configurer les synonymes correspondant aux attributs, s'ouvrent à droite.
 - a. Parmi les objets métier présents à gauche, sélectionnez les attributs que vous souhaitez utiliser puis déplacez-les par glissement vers le côté droit sous la colonne Attribut de la fenêtre Objet métier spécifique.
 - b. Parmi les objets métier présents à gauche, sélectionnez les attributs que vous souhaitez utiliser comme synonymes puis déplacez-les par glissement vers le côté droit sous la colonne Synonymes de la fenêtre Objet métier spécifique.
 - c. Répétez les étapes 2a et 2b pour configurer les synonymes qui s'appliquent à tous les objets métier du projet. Faites glisser et déposez les attributs sélectionnés respectivement sous les colonnes Attribut et Synonymes de la fenêtre Global.

Résultat : Map Designer Express recherche tous les synonymes d'un attribut donné et procède à un mappage automatique lorsqu'il trouve les correspondances.

Conseil : Utilisez la même procédure pour éditer les entrées de l'attribut et du synonyme et pour ajouter des chaînes de virgules dans la colonne Synonymes.

Exemple : La configuration de synonyme illustrée dans la figure 2 produit les résultats suivants :

- L'attribut AmazonCustomer.Email spécifique à l'objet métier correspond à EMailID.
- L'attribut Order.SalesBranch spécifique à l'objet métier correspond à SalesRegion.
- Pour tous les objets métier du projet, PostalCode1 correspond à Pin et Zip.

Cette rubrique décrit la procédure permettant de configurer les synonymes dans System Manager. Pour obtenir des informations relatives à la manière d'utiliser la fonction d'automatisation de mappe lorsque vous travaillez avec Map Designer Express, consultez le manuel *Map Development Guide*.

Validation des pools de connexions à une base de données

Il existe un élément de menu contextuel nommé **Valider la connexion** pour les composants de pool de connexions à une base de données. Pour obtenir de plus amples informations relatives à cet élément de menu, voir la section «Validation des pools de connexions à une base de données», à la page 178.

Compilation des mappes et des modèles de collaboration

Dans System Manager, vous avez la possibilité de compiler les mappes et les modèles de collaboration, ce qui est pratique étant donné que les composants doivent être compilés pour être déployés ou exportés vers un module. System Manager utilise la compilation asynchrone, qui lui permet d'effectuer d'autres tâches pendant la compilation d'un composant.

Lors de la compilation des composants, des rapports d'avancement basés sur les éléments sont utilisés, de même qu'une barre de progression. Ces informations sont conservées dans une table mise en mémoire cache, sur le serveur. L'état d'avancement est mis à jour une fois l'opération exécutée sur chaque objet fabriqué.

Pour compiler une mappe ou un modèle de collaboration, procédez comme suit :

- Sélectionnez la mappe ou le modèle de collaboration dans une bibliothèque de composants d'intégration ou le raccourci vers l'un d'eux dans un projet utilisateur puis effectuez l'une des manipulations suivantes :
 - Appuyez sur **Ctrl+F7**
 - Sélectionnez **Composant > Compiler** dans la barre de menus
- Cliquez à l'aide du bouton droit de la souris sur la mappe ou le modèle de collaboration dans une bibliothèque de composants d'intégration ou sur le raccourci vers l'un d'eux dans un projet utilisateur puis sélectionnez **Compiler** dans le menu contextuel

Pour compiler toutes les mappes ou tous les modèles de collaboration dans une bibliothèque de composants d'intégration, procédez de l'une des façons suivantes :

- Sélectionnez le dossier **Mappes** ou **Modèles de collaboration** dans une bibliothèque de composants d'intégration puis procédez de l'une des façons suivantes :
 - Appuyez sur **F7**
 - Sélectionnez **Composant > Compiler tout** dans la barre de menus
- Cliquez à l'aide du bouton droit de la souris sur le dossier **Mappes** ou **Modèles de collaboration** dans une bibliothèque de composants d'intégration puis sélectionnez **Compiler tout** dans le menu contextuel

Pour compiler une mappe avec ses sous-mappes, cliquez à l'aide du bouton droit de la souris sur la mappe dans une bibliothèque de composants d'intégration ou sur son raccourci dans un projet utilisateur puis sélectionnez **Compiler avec la ou les sous-mappes** dans le menu contextuel.

Gestion des solutions

Vous pouvez exporter un projet utilisateur sous la forme d'une solution. Cette action copie les raccourcis à partir du projet utilisateur ainsi que les définitions de composant auxquelles ils font référence dans les bibliothèques de composants d'intégration. Cela permet de faciliter la migration de la totalité d'une interface ou du système d'intégration métier d'un environnement vers un autre.

Exportation d'une solution

Pour exporter un projet utilisateur et les composants d'intégration auxquels il fait référence sous la forme de solution, procédez comme suit :

1. Dans la vue WebSphere Business Integration System Manager, développez le dossier **Projets utilisateur**, cliquez à l'aide du bouton droit de la souris sur le dossier **Projets InterChange Server** puis sélectionnez **Exporter une solution** dans le menu contextuel.
System Manager affiche l'assistant d'exportation de solution.
2. Utilisez les techniques ci-dessous pour sélectionner les composants que vous souhaitez exporter :
 - Cochez la case située en regard des projets utilisateur afin de sélectionner la totalité des composants des projets.
 - Cochez la case située en regard d'un groupe de composants afin de sélectionner tous les composants du groupe.
 - Mettez en évidence un groupe de composants puis cochez les cases situées en regard des composants individuels dans l'écran de droite afin de sélectionner ces composants.
3. Dans la zone de texte située en bas de l'écran de l'assistant, entrez le chemin d'accès absolu et le nom du répertoire dans lequel va être exportée la solution, ou cliquez sur **Parcourir** pour accéder au répertoire de votre choix.
4. Cliquez sur **Terminer**.
Pour exporter la solution dans le répertoire spécifié à l'étape 3, System Manager :
 - Crée un répertoire Utilisateur contenant les raccourcis dans les projets utilisateur sélectionnés lors de l'exportation de la solution.
 - Crée un répertoire Système contenant les répertoires de la bibliothèque de composants d'intégration référencés par les raccourcis dans les projets utilisateur sélectionnés lors de l'exportation de la solution.
5. Une fois l'opération d'exportation terminée, cliquez sur **OK**.

Importation d'une solution

Pour importer une solution, procédez comme suit :

1. Dans la vue WebSphere Business Integration System Manager, développez le dossier **Projets utilisateur**, cliquez à l'aide du bouton droit de la souris sur le dossier **Projets InterChange Server** puis sélectionnez **Importer une solution** dans le menu contextuel.
System Manager affiche l'assistant "Importer une solution", comme l'illustre la figure 17, à la page 79.

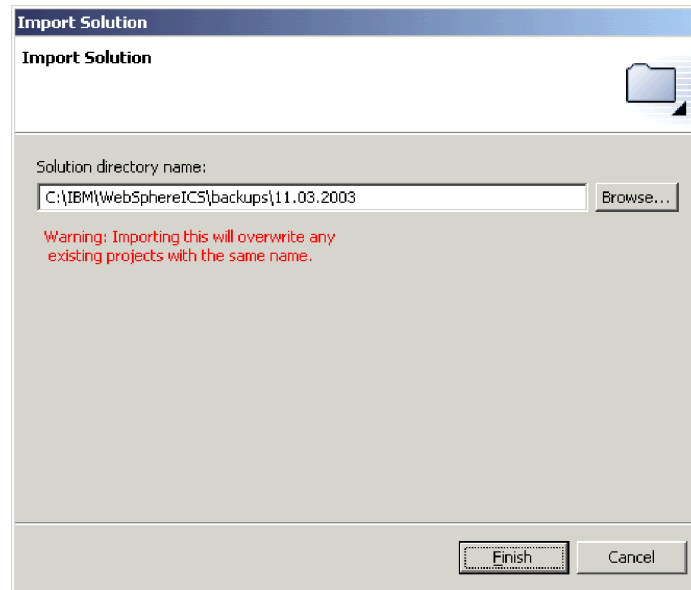

Figure 17. Importation d'une solution

2. Entrez le chemin d'accès absolu et le nom du répertoire dans lequel existe la solution exportée dans la zone **Nom du répertoire de la solution**, ou cliquez sur **Parcourir** pour accéder au répertoire de votre choix.
3. Cliquez sur **Terminer**.
System Manager crée les bibliothèques de composants d'intégration et les projets utilisateur définis dans la solution exportée dans votre environnement.

Exportation des composants vers un module à l'aide de System Manager

Vous pouvez exporter des composants d'intégration vers un fichier de type .PKG. Les composants d'intégration sont des ressources, qui sont des fichiers par la suite stockés dans le système de fichiers tel que décrit dans la section «Ressources», à la page 43. Lorsque System Manager exporte des composants vers un module, il compresse les ressources suivantes dans un fichier .jar (archive Java) :

- Fichiers de définition (stockés au format XML, avec différents suffixes selon le type de composant)
- Fichiers source Java pour les mappes et les modèles de collaboration
- Fichiers de messages

Pour exporter des composants vers un module, procédez comme suit :

Important : Les mappes et modèles de collaboration doivent être compilés pour pouvoir être exportés. Si vous tentez d'exporter des mappes ou des modèles de collaboration qui ne sont pas compilés, System Manager vous invite à procéder d'abord à la compilation.

1. Cliquez à l'aide du bouton droit de la souris sur une bibliothèque de composants d'intégration ou sur un projet utilisateur contenant les composants que vous souhaitez exporter, puis sélectionnez **Exporter en tant que fichier de référentiel** dans le menu contextuel.

System Manager affiche l'assistant "Exporter le fichier référentiel", comme l'illustre la figure 18.

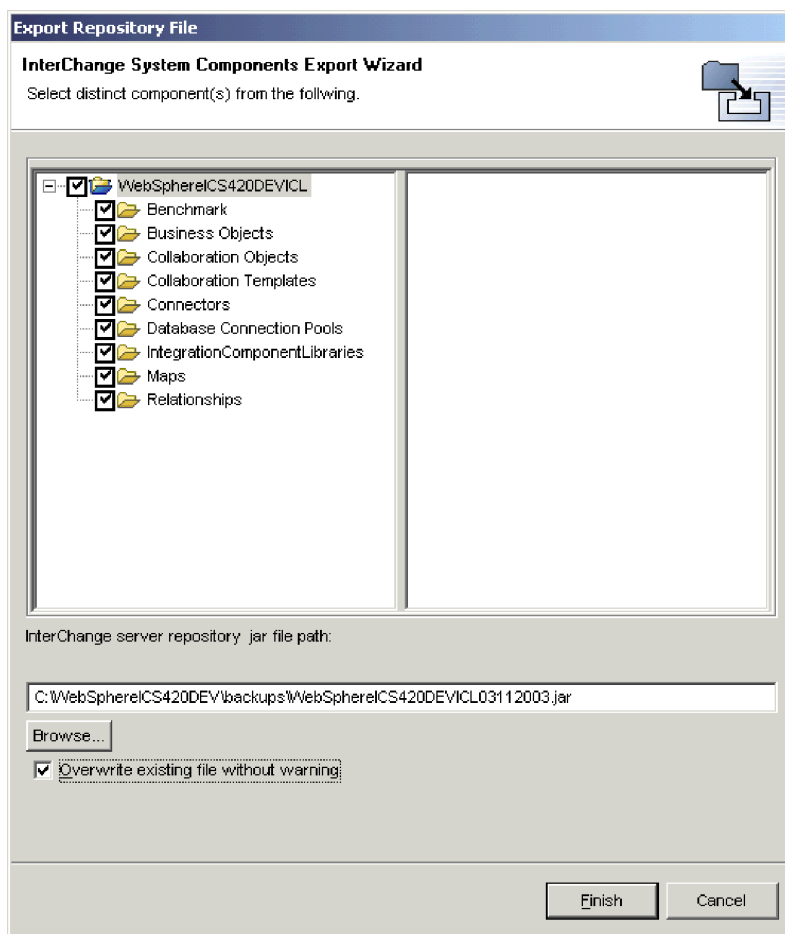

Figure 18. Exportation d'un module

2. Utilisez les techniques ci-dessous pour sélectionner les composants que vous souhaitez exporter :
 - Cochez la case située en regard de la bibliothèque de composants d'intégration ou du projet utilisateur afin de sélectionner tous les composants de la bibliothèque ou du projet.
 - Cochez la case située en regard d'un groupe de composants afin de sélectionner tous les composants du groupe.
 - Mettez en évidence un groupe de composants puis cochez les cases situées en regard des composants individuels dans l'écran de droite afin de sélectionner ces composants.
3. Si vous prévoyez de préciser un fichier .jar existant vers lequel exporter les composants et que vous souhaitez le remplacer sans y être invité, cochez la case **Remplacer le fichier existant sans avertissement**.

Remarque : Pour profiter de la case à cocher **Remplacer le fichier existant sans avertissement**, vous devez la cocher avant de préciser le fichier à utiliser tel que cela est décrit à l'étape 4, à la page 81. System Manager vous invite à remplacer un fichier dès qu'il détecte qu'un fichier existant a été spécifié et n'attend pas que

vous avez fermé l'assistant. Vous devez donc activer cette option au préalable pour pouvoir en tirer avantage.

4. Entrez le nom et le chemin d'accès du fichier .jar vers lequel les composants doivent être exportés dans la zone **Chemin du fichier JAR référentiel d'InterChange Server**, ou cliquez sur **Parcourir** pour sélectionner un fichier à remplacer, ou accédez à un répertoire et précisez un nom de fichier.

Si vous avez spécifié le nom et le chemin d'accès d'un fichier existant, que vous n'avez pas coché la case **Remplacer le fichier existant sans avertissement** et que vous souhaitez remplacer le fichier existant, cliquez sur **Oui** à l'invite.

Remarque : Si vous avez entré le nom et le chemin d'accès du fichier dans la zone, vous devez inclure le suffixe .jar de sorte que le bouton **Terminer** soit activé.

5. Cliquez sur **Terminer** pour fermer l'assistant.

Déploiement des composants vers un serveur

Vous pouvez créer des composants d'intégration dans une bibliothèque de votre système de fichiers local et les déployer vers une instance InterChange Server Express pour les rendre exécutables. Lorsque les composants sont déployés sur le serveur, les informations d'exécution du serveur sont mises à jour de façon à ce qu'ils puissent être immédiatement utilisés.

Vous pouvez déployer un module de composants d'intégration à l'aide de l'interface graphique de System Manager ou de l'interface de ligne de commande `repos_copy`. Pour obtenir des informations relatives à l'utilisation de System Manager, voir la section «Déploiement de composants à l'aide de l'assistant de déploiement», à la page 91. Pour obtenir des informations relatives à l'utilisation de `repos_copy`, voir le Chapitre 6, «Utilisation de `repos_copy`», à la page 135. Pour obtenir des informations relatives aux avantages et inconvénients de chaque interface, voir la section «Choix de System Manager ou de `repos_copy` pour le déploiement».

Choix de System Manager ou de `repos_copy` pour le déploiement

Le tableau 6, à la page 82 présente les avantages et les inconvénients de l'utilisation de System Manager ou de `repos_copy` pour le déploiement. Évaluez ces deux interfaces et utilisez celle qui répond le mieux à vos besoins.

Tableau 6. Avantages et inconvénients de System Manager et de repos_copy dans le déploiement

Interface	Avantages	Inconvénients
System Manager	<ul style="list-style-type: none"> • System Manager utilise une interface graphique. • Vous pouvez choisir de manière sélective les composants du projet utilisateur que vous souhaitez déployer. • Vous pouvez choisir de créer de schémas relationnels dans le référentiel de serveur lors du déploiement ou choisir de ne pas les créer. • Vous pouvez déployer plusieurs projets utilisateur en même temps. • La technique du glisser-déposer vous permet de déployer aisément des projets utilisateur, des bibliothèques de composants d'intégration ou même des composants individuels. 	<ul style="list-style-type: none"> • System Manager fonctionne uniquement sous Windows.
repos_copy	<ul style="list-style-type: none"> • Rien ne vous empêche de regrouper des composants, étant donné qu'ils doivent se trouver dans un projet utilisateur lors du déploiement via System Manager. • Repos_copy est indépendant de la plateforme. 	<ul style="list-style-type: none"> • Repos_copy utilise une interface de ligne de commande. • Vous devez préalablement exporter les composants que vous souhaitez déployer vers un fichier de type .PKG à l'aide de System Manager ou de repos_copy. • Vous ne pouvez pas déployer des composants de manière sélective dans le fichier de type .PKG. • Vous ne pouvez déployer qu'un seul fichier de type .PKG à la fois.

Définition des propriétés de configuration du déploiement

Lorsque vous déployez un projet utilisateur à partir de System Manager vers différents serveurs, les propriétés de configuration de certains composants d'intégration devront probablement être modifiées pour le nouvel environnement de serveur. Les propriétés d'une carte d'extension de votre solution peuvent par exemple préciser une URL de base de données, un nom d'utilisateur et un mot de passe qui sont tous valides pour votre serveur de développement et de test. Mais l'environnement de production dans lequel la solution va être déployée peut nécessiter d'attribuer différentes valeurs à ces propriétés. Plutôt que de reconfigurer manuellement la carte d'extension (en utilisant manuellement le configurateur de connecteur pour modifier les propriétés de configuration du connecteur) et d'autres composants d'intégration susceptibles de nécessiter une modification pour le nouvel environnement, vous pouvez utiliser les fonctions de configuration du déploiement de System Manager.

Les fonctions de configuration du déploiement de System Manager permettent de définir un ensemble de valeurs pour certaines propriétés du composant

d'intégration et de l'appliquer à un serveur (ou à des serveurs) particulier que vous allez nommer. Les valeurs sont stockées dans un fichier de déploiement (avec le suffixe *.dfg*) associé à la bibliothèque de composants d'intégration. Lorsque vous déployez un projet utilisateur existant vers l'un des serveurs que vous avez répertoriés dans le configurateur de déploiement, System Manager utilise les valeurs de propriété issues du fichier de déploiement pour modifier les fichiers de configuration existants des composants appropriés du projet utilisateur.

Vous pouvez utiliser ces fonctions pour modifier les propriétés des cartes d'extension, des mappes, des collaborations et des relations.

Pour créer et déployer des propriétés à l'aide des fonctions de configuration du déploiement, suivez la procédure ci-dessous :

- Ouvrez la boîte de dialogue de configuration du déploiement
- Ajoutez un ou plusieurs noms de serveur
- Ajoutez des composants d'intégration
- Ajoutez les propriétés devant être transformées avant le déploiement vers un serveur particulier
- Attribuez des valeurs aux propriétés, appropriées à chaque serveur
- Fermez et sauvegardez la configuration du déploiement
- Déployez les composants

Remarque : Si vous envisagez de déployer les valeurs de propriété chiffrées, ouvrez, avant de commencer, les propriétés du raccourci de votre instance InterChange Server Express et ajoutez le chemin d'accès à l'environnement JRE que vous utilisez.

Ouverture de la boîte de dialogue de configuration du déploiement

Pour ouvrir la boîte de dialogue de configuration du déploiement, procédez comme suit :

- Dans l'écran WebSphere Business Integration System Manager de System Manager, cliquez à l'aide du bouton droit de la souris sur une ICL puis choisissez Edition du descripteur de déploiement en cours.
- La boîte de dialogue Configuration de déploiement s'ouvre. Pour créer une configuration, vous devez préalablement nommer au moins un serveur, comme décrit dans la section «Ajout d'un nom de serveur».

Ajout d'un nom de serveur

Pour ajouter un serveur au fichier de déploiement, vous devez, dans la section *Sélection d'un serveur*, préciser le nom du serveur qui va utiliser les propriétés liées à l'heure du déploiement que vous créez.

- Si vous avez préalablement désigné un nom de serveur dans le fichier, ce nom apparaît dans la boîte à liste déroulante *Sélectionnez le serveur cible*, et vous pouvez de nouveau le sélectionner. Cela a pour effet d'ouvrir le fichier que vous avez créé précédemment et vous offre la possibilité de le modifier.
- Si vous ouvrez et utilisez la boîte de dialogue Configuration de déploiement pour la première fois, aucun serveur ne s'affiche dans la boîte de sélection. Vous devez fournir un nom de serveur. Il n'est pas nécessaire que le nouveau nom que vous entrez corresponde à un serveur existant ou déjà enregistré. Il peut s'agir d'un nom arbitraire (le serveur lui-même n'ayant pas besoin d'exister), et l'affectation du nom dans cette boîte de dialogue ne permet pas de créer le

serveur ni de l'enregistrer. A ce stade, le nom du serveur est simplement utilisé pour regrouper un ensemble de propriétés et de valeurs de composants d'intégration spécifiques.

1. Pour attribuer un nom à un nouveau fichier de configuration, choisissez Ajouter un serveur.
2. La boîte de dialogue Ajouter un serveur s'ouvre. La boîte à liste déroulante Serveur cible contient déjà le nom des instances de serveur local en cours. Pour créer un fichier portant le nom d'un autre différent, remplacez la sélection proposée par la boîte à liste déroulante par le nouveau nom, puis sélectionnez OK.
3. La boîte de dialogue Ajouter un serveur se ferme et le nouveau nom que vous avez indiqué apparaît dans la boîte de dialogue *Sélectionnez le serveur cible*.

Ajout de composants d'intégration

Une fois le serveur sélectionné ou nommé, vous devez ajouter les composants d'intégration, les propriétés et les valeurs que vous souhaitez appliquer à ce serveur.

Si vous avez précédemment ajouté des éléments pour un serveur et que vous ajoutez ultérieurement un nouveau serveur dans la boîte de dialogue Configuration de déploiement, ce dernier est automatiquement peuplé par les éléments préalablement créés. Vous pouvez alors supprimer ou modifier les éléments.

Si vous n'avez pas préalablement ajouté d'éléments de configuration dans la boîte de dialogue pour un serveur, vous devrez le faire pour la première fois. Pour ce faire, vous pouvez importer un fichier de déploiement existant (opération décrite plus bas dans la présente section) ou ajouter manuellement des éléments dans la boîte de dialogue. Pour ajouter des éléments manuellement, placez le curseur dans la colonne Nom de propriété puis cliquez à l'aide du bouton droit de la souris. La boîte de dialogue Sélection des composants s'ouvre et affiche tous les composants d'intégration dans l'ICL sur laquelle vous avez cliqué à l'aide du bouton droit de la souris afin d'ouvrir la boîte de dialogue Configuration de déploiement. Développez les catégories dont vous avez besoin. Ensuite, cochez la case de chaque composant individuel dont vous souhaitez configurer les propriétés puis cliquez sur OK. Procédez à cette opération pour chaque composant individuel. A chaque fois que vous cliquez sur OK, la boîte de dialogue Sélection des composants se ferme, laissant la place à Configuration de déploiement qui affiche le nouveau composant que vous avez ajouté.

Ajout de propriétés

Pour chaque composant que vous ajoutez, vous devez également ajouter les propriétés auxquelles vous souhaitez attribuer des valeurs pour ce composant. Pour ce faire, procédez comme suit :

1. Cliquez à l'aide du bouton droit de la souris dans la zone de valeur située en regard du composant pour lequel vous souhaitez ajouter des propriétés. Sélectionnez Ajouter une propriété.
2. La boîte de dialogue Sélection de propriétés s'ouvre, comportant déjà toutes les propriétés disponibles dans la définition du composant sélectionné.
3. Cochez les cases correspondant à une ou plusieurs propriétés puis cliquez sur OK.

4. La boîte de dialogue Ajouter une propriété se ferme pour céder sa place à Configuration de déploiement qui affiche les propriétés que vous avez ajoutées pour le composant spécifique.

Attribution de valeurs

Vous devez maintenant indiquer les valeurs que vous souhaitez utiliser pour ces propriétés. Pour ce faire, procédez comme suit :

1. Cliquez deux fois sur la zone Valeur correspondant à une propriété.
2. Entrez la valeur que vous souhaitez utiliser pour cette propriété.

Remarque : Consultez la documentation de votre composant pour connaître les valeurs disponibles. L'outil ne valide pas les valeurs au fur et à mesure de leur entrée.

Une fois les valeurs entrées, cliquez sur OK. La boîte de dialogue Configuration de déploiement se ferme. Si vous l'ouvrez de nouveau, la dernière configuration que vous avez créée s'affiche par défaut. Si vous avez créé plusieurs configurations (en d'autres termes, si vous avez nommé plusieurs serveurs dans la boîte de dialogue Configuration de déploiement), vous pouvez afficher celle de votre choix à l'aide du menu à liste déroulante *Sélectionnez le serveur cible*.

Déploiement des valeurs de propriété

Une fois créée la configuration de déploiement, les propriétés du composant d'intégration et leurs valeurs peuvent être déployées vers un autre serveur. Après le déploiement, les valeurs de propriété que vous avez spécifiées lors de la configuration de déploiement s'appliquent au composant installé sur le serveur. Vous pouvez assurer le déploiement vers un serveur de l'une des manières suivantes :

- Déploiement vers une instance enregistrée d'InterChange Server Express

Si le serveur que vous avez nommé dans le Configurateur de déploiement lors de la création des propriétés de configuration de déploiement est une instance enregistrée d'InterChange Server Express, vous pouvez utiliser System Manager pour vous connecter à ce serveur et y déployer votre projet utilisateur, comme cela est présenté dans la section «Déploiement de composants à l'aide de System Manager», à la page 91

Lors du déploiement du projet, System Manager utilise les valeurs de propriété de configuration de déploiement pour remplacer les valeurs de propriété existantes dans la configuration du composant d'intégration, en supposant que les préférences de System Manager ont été définies. Notez que les définitions de composant d'intégration originales n'ont pas été affectées. La modification a lieu lors du déploiement, lorsque les valeurs sont modifiées dans la mémoire avant d'être déployées vers le serveur.

Vérifiez les paramètres des préférences de System Manager avant le déploiement. Pour ce faire, depuis System Manager, accédez au menu Windows puis ouvrez **Préférences > Préférences de System Manager > Préférences de déploiement**. Dans la boîte Paramètres de déploiement, cochez ou décochez la case *Toujours appliquer les propriétés de configuration lors du déploiement* selon que vous souhaitez utiliser ou pas les propriétés de configuration du déploiement.

Lorsque vous utilisez System Manager pour déployer un projet utilisateur, vous pouvez choisir de manière sélective les composants du projet utilisateur que vous souhaitez déployer. Les valeurs de propriété de configuration du déploiement que vous avez créées sont appliquées uniquement aux composants sélectionnés.

- Exportation dans un module

Les fichiers de configuration de déploiement sont inclus dans le module créé lorsque vous exportez des projets utilisateur ou des ICL individuelles vers un fichier de module de référentiel, comme décrit dans la section «Exportation des composants vers un module à l'aide de System Manager», à la page 79. Dans le cas d'une ICL, tous les fichiers de configuration de déploiement (fichier *.dfg) que vous avez créés sur cette ICL sont inclus dans le module. Dans le cas d'un projet utilisateur, les fichiers de configuration de déploiement qui ont été créés sur une ICL du projet utilisateur sont inclus dans le module. Si vous avez sélectionné uniquement certains composants dans une ICL incluse lors de l'exportation du projet utilisateur sous forme de module, le fichier de configuration de déploiement correspondant à ladite ICL contiendra les propriétés et valeurs des composants sélectionnés uniquement.

- Exportation vers un fichier de configuration de déploiement

Vous avez la possibilité d'exporter un fichier de propriétés de configuration de déploiement, tel que cela est décrit dans la section «Importation et exportation des propriétés de déploiement», à la page 88. Cette opération est particulièrement utile si vous exportez un module de fichiers référentiels à partir d'un référentiel InterChange Server Express (comme cela est présenté dans le Chapitre 6 "Utilisation de repos_copy,") et souhaitez inclure des propriétés de configuration de déploiement. Le fichier de configuration de déploiement que vous créez réside dans System Manager et non dans le référentiel InterChange Server Express. Par conséquent, lorsque vous utilisez repos_copy pour créer un module à partir d'un référentiel InterChange Server Express, le fichier de configuration de déploiement n'est pas inclus. Pour l'ajouter, vous pouvez exporter le fichier de configuration de déploiement à l'aide de la boîte de dialogue Descripteur de propriétés d'exportation puis copier le contenu de la configuration dans le fichier de type .PKG de repos_copy, en utilisant la syntaxe suivante :

```
repos_copy -sNomServeur -unom d'utilisateur -pmot de passe -ireposcopyfile  
-ixdi fichierdescripteurdeploiement
```

Lorsque vous exportez une ICL ou un projet utilisateur à partir de System Manager, le fichier .dfg du descripteur de déploiement contenant les entrées adéquates est inclus avec le fichier jar du référentiel. Vous pouvez alors copier le fichier .jar dans le serveur à l'aide de l'utilitaire repos_copy. Les valeurs du fichier de configuration que contient le fichier .jar sont automatiquement appliquées aux composants avant d'être déployées vers le serveur.

Si vous ne souhaitez pas appliquer les transformations, vous pouvez les supprimer à l'aide de l'option suivante :

```
repos_copy -sNomServeur -unom d'utilisateur -pmot de passe -ireposcopyfile -xdn
```

L'option -xdn ignore le fichier .dfg qui contient le fichier .jar du référentiel et envoie le module de déploiement au serveur sans modifier les valeurs de propriété.

Configuration des propriétés de déploiement

Les propriétés de déploiement correspondent aux propriétés d'un objet fabriqué qui sont configurées lors du déploiement, et non pas lors de la conception. System Manager permet de spécifier des propriétés de déploiement spécifiques à un serveur.

Lorsqu'un objet fabriqué est déployé sur un serveur, System Manager applique les propriétés de déploiement de cet objet avant de le déployer. Vous pouvez également copier les propriétés d'un objet fabriqué sur plusieurs serveurs. Vous

n'êtes ainsi pas obligé d'assurer le suivi de toutes les propriétés des divers composants pour les différents serveurs. Vous pouvez identifier les propriétés qui auront des valeurs distinctes pour les différents serveurs et les ajouter dans le cadre de la configuration de déploiement. Vous serez alors en mesure de configurer les valeurs de ces propriétés en fonction du serveur.

Avant de déployer l'objet sur un serveur, System Manager applique automatiquement les valeurs configurées pour ce serveur. Pour configurer les propriétés de déploiement, cliquez avec le bouton droit de la souris sur le projet de bibliothèque de composants intégré, puis sélectionnez **Edition du descripteur de déploiement en cours**. La fenêtre de configuration du déploiement permet d'effectuer les tâches suivantes :

1. Ajouter un serveur - Pour ajouter un serveur, cliquez sur **Ajouter un serveur**. Une boîte de dialogue vous permettant d'indiquer le nom du serveur cible s'affiche. Cliquez sur **OK**.

Remarque : Si un composant et une propriété ont déjà été configurés dans la boîte de dialogue de configuration, ces valeurs s'appliqueront à tous les serveurs ajoutés à la configuration.

2. Supprimer un serveur - Pour supprimer un serveur, sélectionnez-le dans la liste et cliquez sur **Supprimer le serveur**.
3. Configurer les propriétés - A partir de la liste Sélection des propriétés, vous pouvez exécuter les opérations suivantes :
 - Ajouter des composants - Pour ajouter des composants à la liste de configuration du déploiement, cliquez avec le bouton droit de la souris sur une cellule vide et choisissez les composants à ajouter dans la boîte de dialogue **Sélection des composant**.
 - Modifier les propriétés - Pour modifier une propriété, cliquez avec le bouton droit de la souris sur la cellule de cette propriété et indiquez le paramètre approprié dans la colonne **Valeur**.
 - Ajouter des propriétés - Pour ajouter une propriété, cliquez avec le bouton droit de la souris sur le composant auquel vous voulez ajouter une propriété et sélectionnez **Ajouter une propriété** dans le menu contextuel qui s'affiche. Choisissez les propriétés à ajouter dans la liste de la boîte de dialogue Sélection de propriétés et cliquez sur **OK**.
 - Supprimer des propriétés - Pour supprimer une propriété de déploiement spécifique d'un serveur donné, sélectionnez le serveur, cliquez avec le bouton droit de la souris sur la propriété à supprimer et choisissez **Supprimer** dans le menu contextuel.

Remarque : Lorsque vous supprimez une propriété d'une configuration de serveur, elle n'est pas supprimée des autres configurations de serveurs.

Copie de propriétés d'un serveur sur un autre

Un des avantages de la gestion des configurations réside dans le fait qu'elle permet de copier des propriétés d'un serveur sur un autre. Pour copier une propriété, cliquez sur celle-ci avec le bouton droit de la souris et sélectionnez **Copier** dans le menu contextuel. Pour coller les propriétés, cliquez avec le bouton droit de la souris sur un composant et sélectionnez **Coller**. Il est possible de copier plusieurs propriétés d'un serveur et de les coller sur un autre. Les valeurs associées aux propriétés sont copiées en même temps que ces dernières.

Remarque : Si les propriétés collées sont déjà présentes dans la configuration de serveur, les valeurs existantes sont remplacées lors de l'opération.

Importation et exportation des propriétés de déploiement

La configuration de déploiement peut être importée (ou exportée) depuis (ou vers) un fichier de la boîte de dialogue de configuration du déploiement. Pour exporter une propriété, cliquez sur celle-ci avec le bouton droit de la souris et sélectionnez **Exporter** dans le menu. La boîte de dialogue Descripteur de propriétés d'exportation dans laquelle vous devez choisir entre **Propriétés sélectionnés** ou **Toutes les propriétés**, s'affiche. Saisissez le nom du fichier dans lequel vous souhaitez exporter les propriétés ou sélectionnez **Parcourir** pour rechercher le fichier. Cliquez sur **OK**.

Pour importer une propriété, cliquez sur celle-ci avec le bouton droit de la souris et sélectionnez **Importer** dans le menu contextuel. La boîte de dialogue Importer les propriétés s'affiche. Vous pouvez choisir de remplacer les propriétés ou de les fusionner. Dans la zone **Sélectionnez le fichier du descripteur de propriétés**, saisissez le nom du fichier ou sélectionnez **Parcourir**. Cliquez sur **OK**.

Configuration des propriétés de déploiement avec repos_copy

Lorsque vous créez un fichier repos_copy à partir de System Manager, les propriétés de déploiement sont automatiquement incluses dans le fichier. Elles vont être appliquées aux produits fabriqués avant leur envoi au serveur. Pour de plus amples informations sur l'utilisation de repos_copy et des options de ligne de commande, reportez-vous au Chapitre 6, «Utilisation de repos_copy», à la page 135.

Copie et collage des propriétés de configuration de déploiement

Il est possible de copier et coller les propriétés de configuration de déploiement créées pour un serveur dans la configuration d'un autre serveur. Si vous procédez à cette opération, toutes les valeurs attribuées à ces propriétés sont également copiées et collées. Les propriétés collées remplacent celles qui existent déjà dans la configuration.

Définition des propriétés de déploiement sans System Manager

Un utilitaire autonome, présent dans le fichier deploymentconfigutil.zip du répertoire \bin du produit, peut permettre de modifier un fichier *.dfg sans avoir recours à System Manager. Cet utilitaire est particulièrement utile, dans le cas où un administrateur de base de données souhaite par exemple attribuer une valeur à une propriété de mot de passe de connecteur pour interagir avec la base de données mais ne souhaite pas révéler cette valeur à l'implémenteur qui utilise System Manager. L'implémenteur peut utiliser la fonction Configurateur de déploiement de System Manager pour créer un fichier *.dfg avec les valeurs par défaut avant de l'envoyer à l'administrateur de base de données. Ce dernier lance alors l'utilitaire autonome, qui permet de modifier les valeurs de propriété (et non d'ajouter ou de supprimer des composants d'intégration ou des propriétés). L'administrateur de base de données lance l'utilitaire pour modifier la valeur du mot de passe puis renvoie le fichier à l'implémenteur, qui utilise System Manager pour importer le fichier *.dfg dans le Configurateur de déploiement.

Cette utilitaire est contrôlé par un mot de passe préalablement défini que vous devez obtenir auprès du centre de support du produit. Ce mot de passe est destiné à empêcher les utilisateurs ne disposant des droits appropriés de modifier les mots de passe ou les données chiffrées spécifiés dans les fichiers du descripteur de déploiement.

Cet utilitaire autonome se trouve dans le fichier deploymentconfigutil.zip, qui réside dans le répertoire IBM\WebSphere\bin. Le fichier peut être extrait et utilisé sur un système sur lequel n'est pas installé System Manager ou InterChange Server Express.

Configuration des états initiaux des composants pour le déploiement

Pour les composants auxquels sont associés des états (les connecteurs, les objets de collaboration, les mappes, les relations et les pools de connexions à une base de données, par exemple), vous pouvez définir l'état dans lequel le composant s'initialise lors du réamorçage du serveur suite au déploiement. Pour définir l'état de post-déploiement initial des composants, procédez comme suit :

1. Sélectionnez les raccourcis pour les composants dont vous souhaitez définir les états initiaux dans un projet utilisateur.

Vous pouvez utiliser les techniques de sélection Windows standards pour sélectionner plusieurs composants. Vous pouvez par exemple :

- Appuyer sur **Maj** pour sélectionner des éléments contigus
- Appuyer sur **Ctrl** pour sélectionner des éléments non contigus

2. Cliquez à l'aide du bouton droit de la souris sur la sélection et procéder de l'une des façons suivantes :

- Sélectionnez **Démarrer** ou **Démarrer tout** pour initialiser les composants sélectionnés à l'état "En cours d'exécution".
- Sélectionnez **Arrêter** ou **Arrêter tout** pour initialiser les composants sélectionnés à l'état "Arrêté".

Validation d'un module à l'aide de System Manager

Avant de procéder au déploiement, et afin de garantir son succès, vous pouvez valider un module contenant les composants que vous souhaitez déployer. Pour valider un module de composants, procédez comme suit :

1. Ajoutez les raccourcis des composants que vous souhaitez valider aux projets utilisateur.

Pour obtenir des informations relatives à la création d'un projet utilisateur et à l'ajout de raccourcis dans un projet utilisateur, voir respectivement les sections «Création de projets utilisateur», à la page 58 et «Ajout de raccourcis vers un projet utilisateur», à la page 60.

Remarque : Vous pouvez valider plusieurs projets utilisateur en une seule fois et donc ajouter des raccourcis pour tous les composants de votre choix aux projets utilisateur appropriés.

2. Dans la vue WebSphere Business Integration System Manager, sélectionnez les projets utilisateur que vous souhaitez valider, cliquez dessus à l'aide du bouton droit de la souris puis sélectionnez **Valider le projet utilisateur** dans le menu contextuel.

System Manager affiche l'assistant "Valider le(s) projet(s)", comme l'illustre la figure 19, à la page 90.

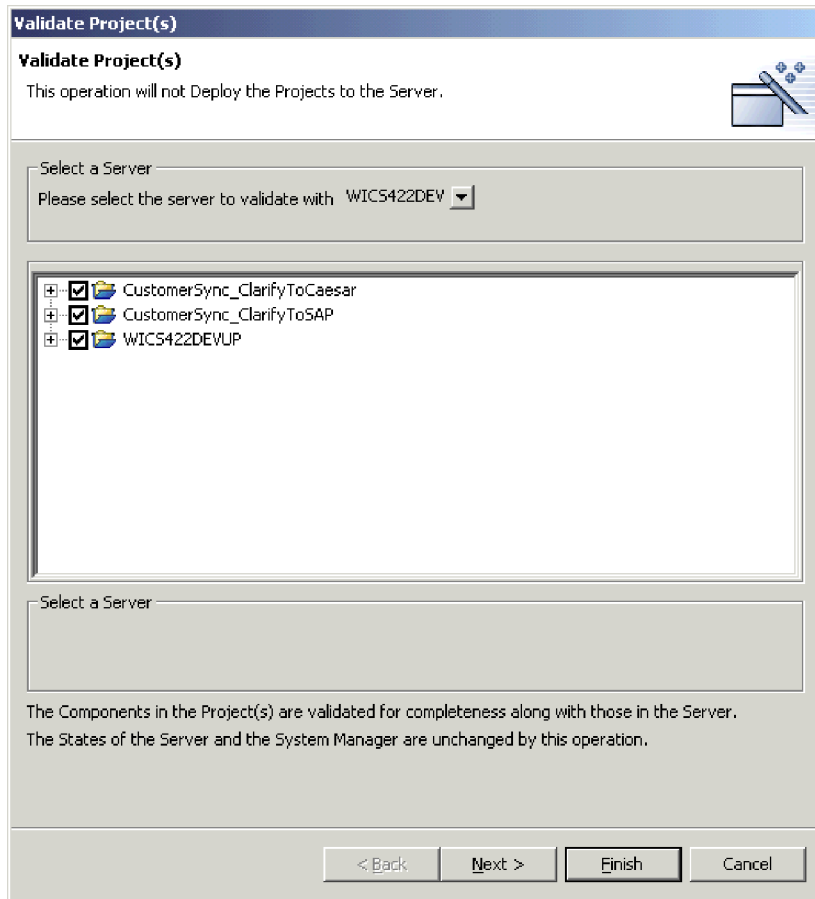

Figure 19. Sélection de composants pour validation

3. Sélectionnez le serveur par rapport auquel vous souhaitez valider les composants dans la boîte à liste déroulante **Veillez sélectionner le serveur avec lequel procéder à la validation.**
4. Utilisez les techniques ci-dessous pour sélectionner les composants que vous souhaitez valider :
 - Cochez la case située en regard de la bibliothèque de composants d'intégration ou du projet utilisateur afin de sélectionner tous les composants de la bibliothèque ou du projet.
 - Cochez la case située en regard d'un groupe de composants afin de sélectionner tous les composants du groupe.
 - Développez un groupe de composants puis cochez les cases situées en regard des composants individuels afin de les sélectionner.

Remarque : Si vous sélectionnez des composants portant le même nom dans plusieurs projets utilisateur, vous serez invité à n'en sélectionner qu'un seul parmi les doublons à l'écran suivant de l'assistant.

Si vous n'avez pas sélectionné de composants en double, passez à l'étape 6, à la page 91.

Si vous avez sélectionné des composants en double, passez à l'étape 5.

5. Cliquez sur **Suivant**.
System Manager affiche l'écran "Doublons locaux", comme l'illustre la figure 20, à la page 91.

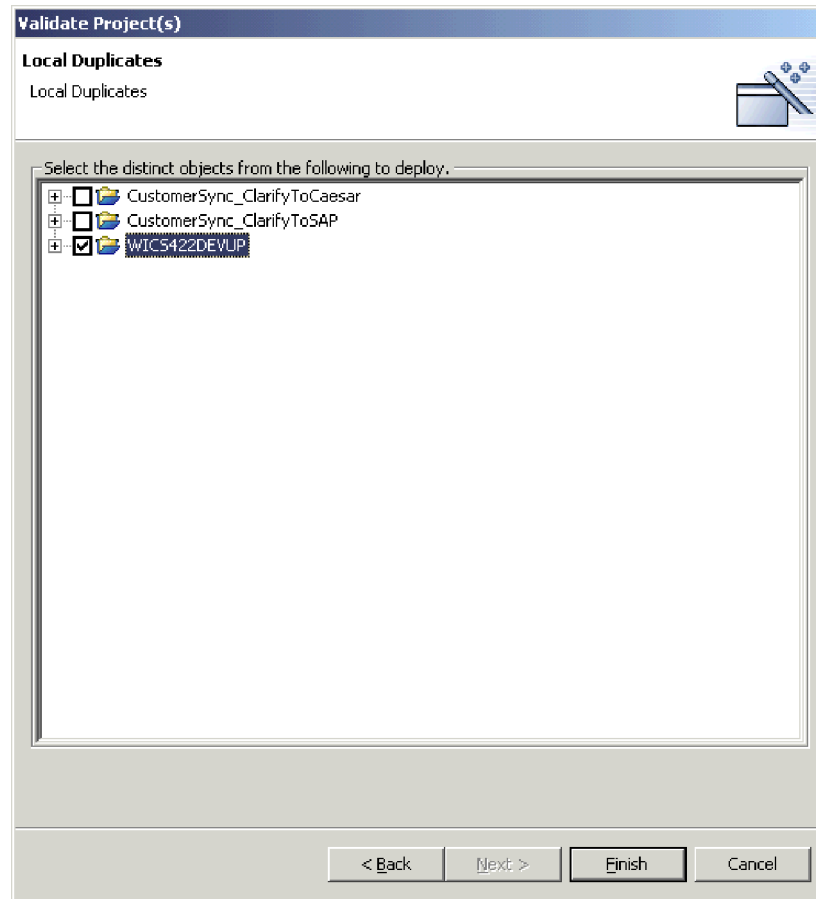

Figure 20. Sélection de composants distincts à valider dans des projets utilisateur

Sélectionnez des composants distincts parmi les doublons.

6. Cliquez sur **Terminer**.

System Manager crée un module contenant les composants sélectionnés et le valide par rapport au référentiel du serveur. Un message s’affiche pour indiquer si la validation a abouti ou pas.

Déploiement de composants à l’aide de System Manager

Vous pouvez déployer des composants vers une instance InterChange Server Express de l’une des deux manières présentées dans les sections suivantes :

- «Déploiement de composants à l’aide de l’assistant de déploiement»
- «Déploiement de composants à l’aide du déplacement par glissement», à la page 96

Déploiement de composants à l’aide de l’assistant de déploiement

Pour utiliser l’assistant de déploiement afin de déployer un module de composants vers une instance InterChange Server Express, procédez comme suit :

1. Excepté pour les mappes, si les composants que vous voulez déployer existent déjà dans le référentiel du serveur, vous devez les arrêter avant de les déployer. (Comme les mappes s’exécutent rapidement et qu’ils sont généralement actifs, le système autorise le redéploiement des définitions de mappes actives).

Utilisez la vue Gestion de composants d'InterChange Server Express ou System Monitor pour arrêter les composants en double du serveur avant de déployer un module. Pour obtenir de plus amples informations, voir «Gestion des états des composants dans le référentiel», à la page 103.

2. Il est conseillé de définir l'état initial des composants que vous déployez. Pour obtenir de plus amples informations, voir «Configuration des états initiaux des composants pour le déploiement», à la page 89.
3. Ajoutez des raccourcis pour les composants que vous souhaitez déployer vers un projet utilisateur.

Pour obtenir des informations relatives à la création d'un projet utilisateur et à l'ajout de raccourcis dans un projet utilisateur, voir respectivement les sections «Création de projets utilisateur», à la page 58 et «Ajout de raccourcis vers un projet utilisateur», à la page 60.

Remarque : Vous pouvez déployer plusieurs projets utilisateur en une seule fois et donc ajouter des raccourcis pour tous les composants de votre choix aux projets utilisateur appropriés.

4. Dans la vue "WebSphere Business Integration System Manager", sélectionnez chaque projet utilisateur que vous souhaitez déployer vers l'instance du serveur. Vous pouvez utiliser les techniques de sélection Windows standards pour sélectionner plusieurs projets utilisateur et les déployer en même temps. Vous pouvez par exemple :
 - Appuyer sur **Maj** pour sélectionner des éléments contigus.
 - Appuyer sur **Ctrl** pour sélectionner des éléments non contigus.
5. Cliquez à l'aide du bouton droit de la souris sur un projet utilisateur sélectionné puis choisissez **Déployer le projet utilisateur** dans le menu contextuel.

System Manager affiche l'écran "Assistant de déploiement - page 1", comme l'illustre la figure 21, à la page 93.

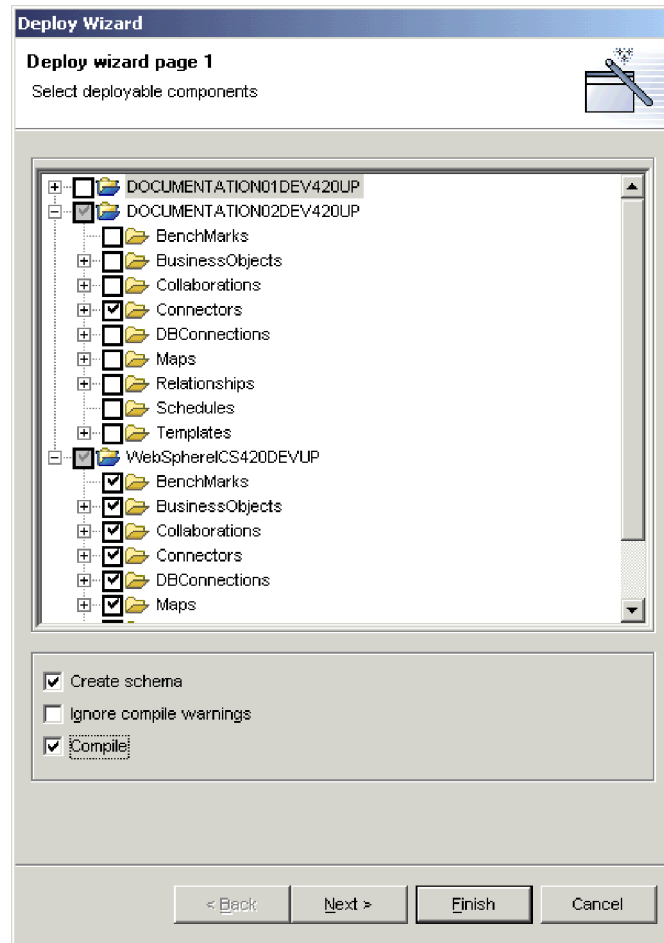

Figure 21. Sélection de composants à déployer et des options de déploiement

6. Dans l'écran "Composants déployables", procédez comme suit :
 - a. Sélectionnez l'instance du serveur vers lequel vous souhaitez déployer les composants dans le menu à liste déroulante **Veillez sélectionner le serveur cible**.
 - b. Utilisez les techniques ci-dessous pour sélectionner les composants à déployer :
 - Cochez la case située en regard d'un projet utilisateur pour déployer tous les composants dans le projet.
 - Développez le noeud du projet utilisateur puis cochez la case située en regard des groupes de composants entiers pour déployer tous les composants de ce type.
 - Développez le noeud du projet utilisateur et un noeud de groupe de composants puis cochez la case située en regard des composants individuels pour ne déployer que ces composants.
 - c. Cochez la case **Créer schéma** si vous souhaitez créer le pool de connexions à une base de données et les schémas relationnels lors du processus de déploiement.

Les schémas des relations et les pools de connexions à une base de données doivent être créés pour les interfaces qui leur font référence pour fonctionner. Si vous déployez une interface aux fins de l'exécuter, vous devez activer cette option pour tous les composants que l'interface utilise.

Remarque : Vous devez uniquement activer cette option si les paramètres des pools de connexions à une base de données et les relations font référence aux informations de connexion appropriées pour le serveur dans lequel vous déployez les composants. Si vous migrez des composants à partir d'un environnement dans lequel les paramètres de la base de données sont valides vers un autre environnement dans lequel ils ne le sont plus, vous ne pouvez pas créer les schémas pour ces composants lors du déploiement.

- d. Cochez la case **Effectuer la compilation sur un poste InterChange Server** pour compiler des composants sur le serveur d'échange.
- e. Cochez la case **Compiler** si vous souhaitez compiler la mappe et les modèles de collaboration que vous avez sélectionnés pour le déploiement. Les mappes et les modèles de collaboration doivent être compilés pour que les interfaces qui leur font référence fonctionnent correctement.

Remarque : La compilation peut prendre un certain temps en fonction du nombre de composants, et vous pouvez d'abord les déployer vers le serveur puis les compiler ensuite.

- f. Cochez la case **Ignorer la validation lors du déploiement** si vous savez que l'objet en cours de déploiement a déjà été validé. En général, vous ne cochez pas cette case car vous allez valider les objets que vous déployez.
 - g. En fonction de vos sélections, procédez de l'une des façons suivantes :
 - Si vous n'avez pas sélectionné de composants en double dans les projets utilisateurs sélectionnés ni des composants qui existent déjà dans le référentiel du serveur, vous pouvez démarrer le déploiement à ce moment là. Passez à l'étape 9, à la page 96.
 - Si vous n'avez pas sélectionné de composants en double dans les projets utilisateur sélectionnés mais avez choisi des composants qui existent déjà dans le référentiel du serveur, l'écran "Doublons d'objets côté serveur" apparaît. Passez à l'étape 8, à la page 95.
 - Si vous avez sélectionné des composants en double dans les projets utilisateur, passez à l'étape 7.
7. Cliquez sur **Suivant**.

Si vous avez sélectionné des composants en double dans les projets utilisateur, l'écran "Assistant de déploiement - page 2" apparaît, comme l'illustre la figure 22, à la page 95:

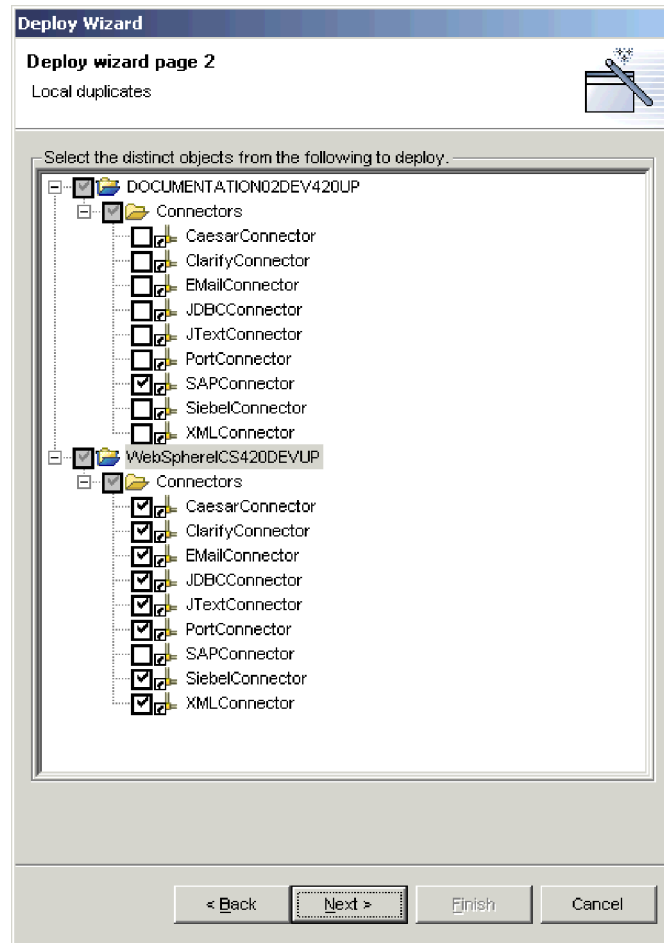

Figure 22. Sélection parmi des doublons locaux lors du déploiement

Développez les dossiers des projets utilisateur affichés puis cochez les cases correspondant aux composants particuliers que vous souhaitez déployer entre les doublons locaux.

En fonction de vos sélections, procédez de l'une des façons suivantes :

- Si vous avez choisi de ne pas déployer des composants qui existent déjà sur le serveur, vous pouvez démarrer le déploiement à ce moment là. Passez à l'étape 9, à la page 96.
- Si vous avez choisi de déployer des composants qui existent déjà sur le serveur, passez à l'étape 8.

8. Cliquez sur **Suivant**.

Si vous avez choisi de déployer des composants qui existent déjà sur le serveur, l'écran "Doublons d'objets côté serveur" s'ouvre, comme l'illustre la figure 23, à la page 96 :

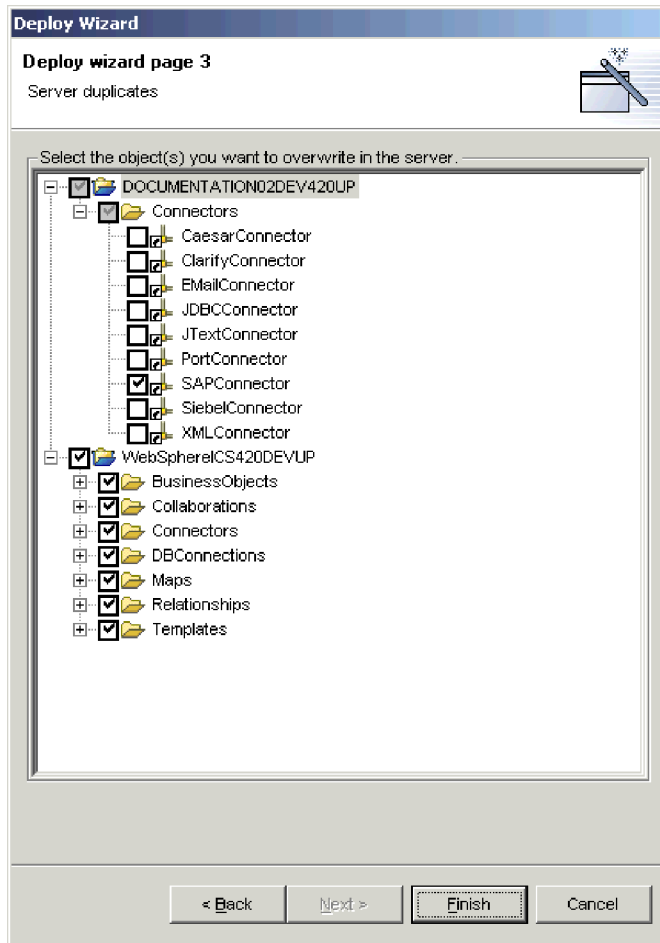

Figure 23. Sélection d'objets en double à remplacer dans le serveur

Développez les dossiers des projets utilisateur affichés puis cochez les cases des composants en double que vous souhaitez remplacer dans le référentiel de serveur.

9. Cliquez sur **Terminer**.

System Manager tente de déployer les composants sélectionnés dans le référentiel de serveur. Si vous affichez la sortie de journal du serveur, vous affichez les messages consignés lors du démarrage de la session de déploiement et les composants ajoutés au référentiel.

A la fin de la session de déploiement, System Manager affiche un message d'information précisant que le déploiement a abouti ou qu'une erreur s'est produite et que le déploiement a échoué.

10. Prenez note des informations significatives qui s'affichent dans l'invite. Par exemple, l'invite peut vous demander de réamorcer le serveur pour activer certains composants déployés, ou vous informer que le déploiement a échoué car les composants actifs ne peuvent pas être remplacés. Cliquez sur **OK** et agissez conformément à l'invite.

Déploiement de composants à l'aide du déplacement par glissement

Pour déployer des composants en utilisant les techniques de déplacement par glissement entre les vues de System Manager, procédez comme suit :

1. Si des composants que vous souhaitez déployer existent déjà dans le référentiel du serveur, vous devez les arrêter avant de les déployer.

Utilisez la vue Gestion de composants d'InterChange Server Express ou System Monitor pour arrêter les composants en double du serveur avant de déployer un module. Pour obtenir de plus amples informations, voir «Gestion des états des composants dans le référentiel», à la page 103.

2. Pour sélectionner les composants que vous souhaitez déployer, procédez comme suit dans la vue WebSphere Business Integration System Manager :
 - Sélectionnez des projets utilisateur ou des bibliothèques de composants d'intégration pour choisir la totalité des composants qu'ils contiennent.
 - Choisissez tous les composants d'un type en sélectionnant son dossier dans un projet utilisateur ou une bibliothèque de composants d'intégration.
 - Développez les dossiers du composant puis sélectionnez des composants individuels. Vous pouvez utiliser les techniques de sélection Windows standards pour sélectionner plusieurs projets utilisateur et les déployer en même temps. Vous pouvez par exemple :
 - Appuyer sur **Maj** pour sélectionner des éléments contigus.
 - Appuyer sur **Ctrl** pour sélectionner des éléments non contigus.
3. Faites glisser et déposez les ressources sélectionnées dans l'instance InterChange Server Express vers laquelle vous souhaitez déployer les composants dans la vue Gestion de composants d'InterChange Server Express. System Manager tente de déployer les composants vers l'instance InterChange Server Express spécifiée. Les messages et erreurs s'affichent dans la vue Console.

Remarque : Si vous avez sélectionné des composants en double dans la vue WebSphere Business Integration System Manager, System Manager génère une erreur lorsque vous tentez de les déployer. Affinez votre sélection de façon à n'inclure que des composants uniques, puis tentez de nouveau le déploiement.

Déploiement de composants via le Web

Certains utilisateurs WebSphere Business Integration Server Express déploient des solutions créées par des partenaires qui impliquent une communication entre leurs entreprises respectives. Jusqu'à présent, la communication était limitée du fait que le protocole utilisé nécessitait une configuration supplémentaire pour communiquer via un pare-feu. La fonctionnalité de déploiement Web résout ce problème en permettant au partenaire d'effectuer des opérations de déploiement via le Web. Cette fonctionnalité permet à un partenaire de :

- déployer les versions les plus récentes de leurs composants d'intégration sur le Web,
- de tester localement et de déployer pour les utilisateurs comme requis,
- de communiquer avec l'utilisateur de la solution via un protocole sécurisé et plus flexible.

Web Deployment (WD) est une application Web qui permet aux utilisateurs de déployer les composants d'un fichier de référentiel sur InterChange Server Express ou de réimporter les composants d'InterChange Server dans un fichier de référentiel via HTTP et HTTPS, protocoles connus pour remplacer facilement des pare-feux. Les deux processus de déploiement et d'importation offrent une interface utilisateur basée sur un navigateur, vous permettant de sélectionner

certaines ou la totalité des composants à déployer ou à importer. Vous pouvez déployer et importer entre fichiers de référentiel et serveurs d'échange.

Remarque : Excepté pour les mappes, si les composants que vous voulez déployer existent déjà dans le référentiel du serveur, vous devez les arrêter sur le serveur avant de les déployer. (Comme les mappes s'exécutent rapidement et qu'ils sont généralement actifs, le système autorise le redéploiement des définitions de mappes actives.)

Cette section couvre les rubriques suivantes :

- «Configuration de Web Deployment»
- «Enregistrement d'un nouveau serveur pour Web Deployment», à la page 99
- «Suppression d'un serveur enregistré, mais déconnecté», à la page 99
- «Connexion d'un serveur enregistré déconnecté», à la page 99
- «Déconnexion d'un serveur enregistré connecté», à la page 100
- «Importation des composants d'un serveur», à la page 100
- «Déploiement des composants d'un fichier de référentiel sur un serveur», à la page 100
- «Suppression de composants serveur», à la page 101

Configuration de Web Deployment

Si vous avez exécuté le programme d'installation de WebSphere Business Integration Express et inclus les outils d'administration dans votre installation (ou choisi l'option Installation standard), le programme d'installation a vérifié les versions prises en charge de WebSphere Application Server et, s'il les a trouvées, il a automatiquement configuré la fonctionnalité Web Deployment afin qu'elle les utilise. De la même manière, si vous choisissez d'installer WebSphere Application Server Express 6.0 à partir du Launchpad avant d'installer les outils d'administration, le programme d'installation configure Web Deployment afin d'utiliser WebSphere Application Server Express 6.0.

Cependant, pour pouvoir utiliser Web Deployment, vous devez modifier le fichier `ServerList.adm` qui contient le nom et l'emplacement de l'instance InterChange Server Express avec laquelle Web Deployment va communiquer.

Pour localiser le fichier, recherchez `ServerList` dans le répertoire dans lequel vous avez installé le serveur d'applications que vous utilisez avec Web Deployment. Si vous avez installé WebSphere Application Server Express 6.0, l'emplacement peut ressembler à ce qui suit :

```
C:\IBM\WebSphere\Express60\installedApps\CHANGEMENode01
\WebDeployment.ear\WebDeployment.war\admin\ServerList.adm
```

Ouvrez `ServerList.adm` dans un éditeur de texte et ajoutez une ligne indiquant le nom logique de l'instance d'InterChange Server Express à laquelle vous souhaitez vous connecter, ainsi que l'URL. Vous pouvez ajouter plusieurs entrées et vous connecter aux instances d'InterChange Server Express locales ou sur le Web. Par exemple :

```
ibmserver=http://localhost:4443
test44=https://9.26.246.77:8080
```

Enregistrement d'un nouveau serveur pour Web Deployment

Effectuez la procédure suivante pour enregistrer un nouveau serveur et vous y connecter.

1. Ouvrez un navigateur Web pris en charge et entrez l'URL qui a été établie pour votre configuration de Web Deployment, en procédant comme suit :
`http://<hôte>:<port>/WebDeployment`
Où hôte est l'adresse IP de la machine hébergeant le serveur Web et où port est le numéro de port pour lequel le serveur Web a été configuré. Par exemple, dans une installation par défaut de Web Deployment sur une machine qui est une version prise en charge de WebSphere Application Server ou WebSphere Application Server Express 6.0, l'URL est généralement du type suivant :
`http://localhost:7089/WebDeployment`
2. A partir de la page Web initiale de WebSphere Deployment, cliquez sur **Enregistrer le serveur**. Le formulaire Enregistrer le nouveau serveur s'affiche.
3. Dans la zone **Nom du serveur**, sélectionnez le serveur à enregistrer dans le menu déroulant.
4. Dans la zone **Nom d'utilisateur**, entrez le nom de l'utilisateur de ce serveur.
5. Dans la zone **Mot de passe**, entrez le mot de passe requis pour se connecter à ce serveur.
6. Cliquez sur **Connexion**.
Si le serveur se connecte, le nom du serveur apparaît dans le cadre gauche sous Instances InterChange Server. Une icône représentant un serveur connecté indique que la connexion au serveur a abouti.
Si la connexion au serveur échoue, le formulaire Enregistrer le nouveau serveur réapparaît avec un message d'erreur. Le serveur est enregistré, mais figure dans le cadre de gauche accompagné d'une icône représentant un serveur déconnecté.

Suppression d'un serveur enregistré, mais déconnecté

Procédez comme suit pour supprimer un serveur enregistré. Seul un serveur déconnecté peut être supprimé.

1. Dans le cadre de gauche de la page WebSphere Deployment Web, cliquez à l'aide du bouton droit de la souris sur le serveur à supprimer.
2. Dans le menu contextuel, cliquez sur **Supprimer**. Le serveur est supprimé et retiré de la liste Instances InterChange Server.

Connexion d'un serveur enregistré déconnecté

Procédez comme suit pour connecter un serveur enregistré qui a été déconnecté.

1. Dans le cadre de gauche de la page WebSphere Deployment Web, cliquez à l'aide du bouton droit de la souris sur le serveur à connecter.
2. Dans le menu contextuel, cliquez sur **Connecter**. Le formulaire Connexion au serveur s'ouvre, présentant le nom du serveur et celui de l'utilisateur saisis sur le serveur cible enregistré.
3. Dans la zone **Mot de passe**, entrez le mot de passe requis pour connecter ce serveur.
4. Cliquez sur **Connexion**.
Si le serveur se connecte, l'icône représentant un serveur connecté s'affiche en regard du serveur dans le panneau de gauche. Si la connexion du serveur échoue, vous recevez un message d'erreur et l'icône représentant un serveur déconnecté apparaît en regard du serveur.

Déconnexion d'un serveur enregistré connecté

Procédez comme suit pour déconnecter un serveur enregistré et connecté.

1. Dans le cadre de gauche de la page WebSphere Deployment Web, cliquez à l'aide du bouton droit de la souris sur le serveur à déconnecter.
2. Dans le menu contextuel, cliquez sur **Déconnexion**.

Si la déconnexion du serveur aboutit, l'icône en regard de celui-ci indique qu'il est déconnecté. Un formulaire de confirmation apparaît dans le panneau de droite, indiquant que le serveur est déconnecté.

Importation des composants d'un serveur

Effectuez la procédure suivante pour importer certains ou la totalité des composants d'un serveur dans un fichier de référentiel.

1. Dans la page principale de WebSphere Deployment Web, cliquez sur **Importer à partir du serveur** ou cliquez deux fois sur le nom du serveur dans le panneau de gauche. Si vous avez sélectionné **Importer à partir du serveur** et qu'aucun serveur n'est connecté, vous recevez un message d'erreur. Pour connecter le serveur, voir «Connexion d'un serveur enregistré déconnecté», à la page 99.
2. Si vous choisissez **Importer à partir du serveur**, le formulaire Importer des composants du serveur s'ouvre. L'arborescence du premier serveur connecté de la liste est affiché. Pour choisir un autre serveur, cliquez sur le nom du serveur, puis sur **Mettre à jour**.

Remarque : Si vous cliquez deux fois sur le nom du serveur pour afficher le formulaire Importer des composants du serveur, l'arborescence de ce serveur affiche ses composants.

3. Sélectionnez certains ou la totalité des composants à importer du serveur.
4. (Facultatif) Pour importer tous les composants dépendants pour les composants sélectionnés, cochez la case **Importer les composants sélectionnés et tous les composants dépendants**. Par défaut, cette case n'est pas cochée.
5. Cliquez sur **Importer**.

Déploiement des composants d'un fichier de référentiel sur un serveur

Effectuez la procédure suivante pour déployer certains ou la totalité des composants d'un fichier de référentiel sur un serveur.

1. Dans la page principale de WebSphere Deployment Web, cliquez sur **Déployer sur le serveur**. Le formulaire Déploiement du fichier référentiel s'ouvre.
2. Sélectionnez le fichier de référentiel source à partir duquel vous déployez des composants et cliquez sur **Atteindre**. Le système affiche tous les composants du fichier de référentiel dans l'arborescence.
3. Sélectionnez certains ou la totalité des composants à déployer à partir du fichier de référentiel.
4. Sélectionnez l'une des options suivantes en cochant la case correspondante située en regard :
 - Pour modifier les propriétés relatives à l'heure de déploiement de composants spécifiques, cochez la case **Appliquer les propriétés relatives à l'heure du déploiement avant ce dernier**.

Remarque : Pour WebSphere Business Integration Server Express version 4.4, le système opte pour cette option si le fichier de configuration de déploiement existe déjà dans le fichier de référentiel.

- Pour recréer ou créer des schémas pour les relations, cochez la case **(Re)créer des schémas pour les relations**.
- Pour compiler des mappes et des modèles de collaboration, cochez la case **Compiler des mappes et des modèles de collaboration**.
- Pour pouvoir continuer le déploiement lorsque des avertissements de compilation surviennent, cochez la case **Effectuer le déploiement même si des avertissements surviennent lors de la compilation**.
- Pour poursuivre le déploiement sans validation, cochez la case **Ignorer la validation lors du déploiement**.

Si le système détecte des composants serveur en double, il affiche le formulaire Sélection de doublons d'objets côté serveur dans l'arborescence.

5. Sélectionnez les composants serveur en double à écraser et cliquez sur **Déployer** pour poursuivre le processus de déploiement. Si le déploiement aboutit, le formulaire de confirmation s'affiche. En revanche, s'il échoue, le formulaire d'erreur s'affiche.

Suppression de composants serveur

Procédez comme suit pour supprimer une partie ou la totalité du référentiel du serveur.

1. Dans la page principale de WebSphere Deployment Web, cliquez sur **Supprimer les composants du serveur**. Le formulaire Supprimer les composants du serveur s'ouvre présentant les composants du premier serveur connecté.
2. (Facultatif) Pour choisir un autre serveur, sélectionnez-le dans la zone de liste déroulante et cliquez sur **Mettre à jour** pour afficher ses composants.
3. Choisissez l'une des deux options suivantes :
 - Pour supprimer **tous** les composants du serveur, cochez la case en regard du noeud racine InterChange Server afin de sélectionner tous les composants.
 - Pour supprimer des composants du serveur, cochez la case en regard de chaque composant à supprimer.
4. Choisissez l'une ou les deux options suivantes :
 - **Supprimer les composants sélectionnés même si d'autres composants en dépendent**. Cette option est désactivée si le serveur cible est en mode "production".
 - **Supprimer les composants dépendant des composants sélectionnés**.
5. Cliquez sur **Supprimer**. Le système vous invite à confirmer la suppression.
6. Cliquez sur **Ok** pour supprimer ou sur **Annuler** pour annuler la suppression.

Gestion des composants dans un référentiel InterChange Server Express

La vue Gestion de composant d'InterChange Server Express permet de gérer les référentiels d'InterChange Server Express que vous avez enregistrés et les composants qu'ils contiennent.

Validation des composants dans le référentiel

Comme décrit dans la section «Modes InterChange Server Express», à la page 52, InterChange Server Express détient différentes restrictions eut égard à l'intégrité du référentiel selon le mode de démarrage que vous avez choisi. Bien qu'un serveur s'exécutant en mode Création permette au référentiel d'être incohérent de sorte que vous puissiez ajouter des composants au fur et à mesure de leur disponibilité, un

serveur s'exécutant en mode de production exige que toutes les références et dépendances des composants soient converties. Lorsque vous migrez d'un serveur en mode Création vers un serveur en mode de production, vous pouvez valider le référentiel au préalable afin de vous assurer que l'état du référentiel est cohérent.

Pour valider le référentiel à l'aide de System Manager, procédez comme suit :

1. Dans la vue Gestion de composants d'InterChange Server Express, cliquez à l'aide du bouton droit de la souris sur l'instance de serveur contenant le référentiel que vous souhaitez valider puis sélectionnez **Valider le référentiel** dans le menu contextuel.
2. Si l'état du référentiel est incohérent, un message d'information s'affiche. Cliquez sur **OK** pour fermer l'invite "Valider le référentiel".

Si certaines dépendances n'ont pas été converties dans le référentiel, la boîte de dialogue "Dépendances manquantes" s'ouvre, comme l'illustre la figure 24. Cliquez sur **Terminer** pour fermer la boîte de dialogue "Dépendances manquantes".

Remarque : Vous devez convertir les dépendances manquantes avant de pouvoir démarrer le serveur en mode de production. Pour obtenir de plus amples informations relatives au mode de production, voir la section «Mode Production», à la page 52.

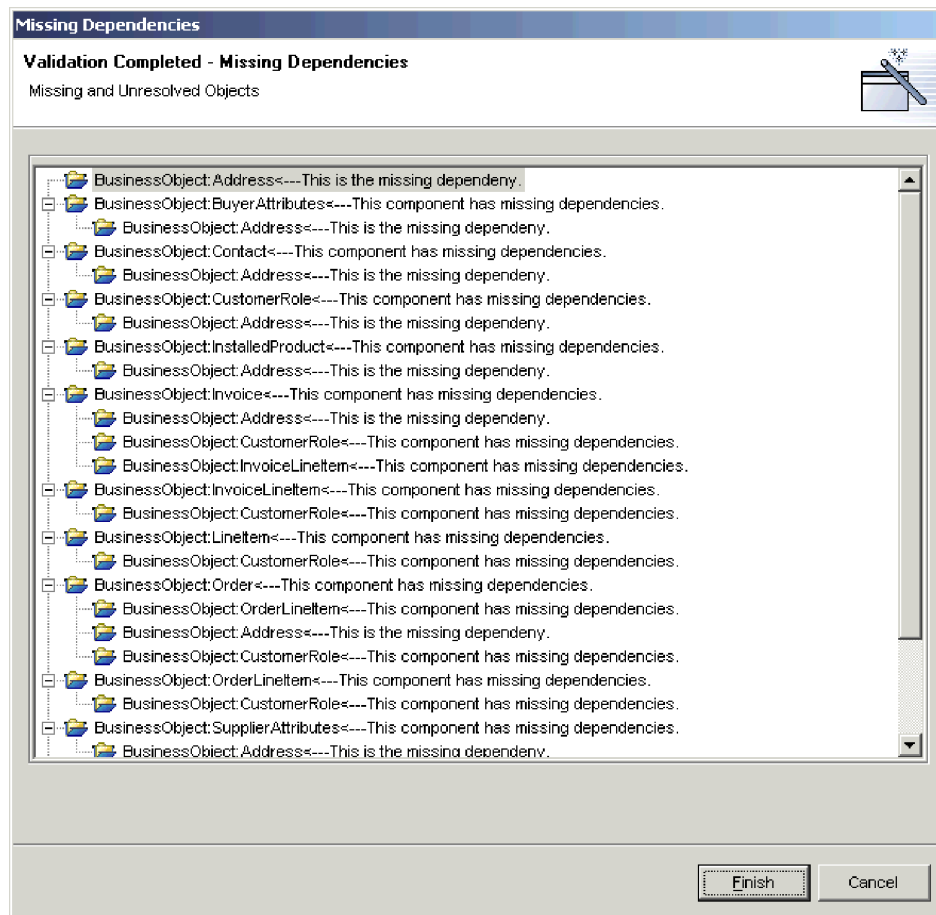

Figure 24. Dépendances non converties dans le référentiel

Validation des pools de connexions à une base de données

Pour valider un pool de connexions à une base de données, cliquez à l'aide du bouton droit de la souris dans la vue Gestion de composants d'InterChange Server Express puis sélectionnez **Valider la connexion à la base de données** dans le menu contextuel.

Pour obtenir de plus amples informations relatives aux pools de connexions à une base de données, voir le Chapitre 8, «Configuration des pools de connexions à une base de données», à la page 171.

Gestion des états des composants dans le référentiel

Vous pouvez utiliser la vue Gestion de composants d'InterChange Server Express pour gérer les états des composants dans le référentiel d'une instance InterChange Server Express.

Cette opération est très utile lorsque vous développez une interface, puisque vous devez tester les composants que vous développez. Vous allez être amené à fréquemment tester un composant et vous apercevoir que vous devez le modifier. Vous allez alors déployer le composant modifié vers le serveur et de nouveau le tester. Toutefois, pour déployer un composant vers le serveur, son état doit être actif. Vous devez donc arrêter le composant avant son déploiement. Etant donné que vous avez la possibilité de développer, déployer et tester une interface dans le Workbench, il s'avère pratique d'être également en mesure de gérer les états des composants à partir de celui-ci.

Pour modifier l'état d'un composant dans la vue Gestion de composants d'InterChange Server Express, cliquez à l'aide du bouton droit de la souris sur le composant dans l'arborescence puis sélectionnez l'état de votre choix dans le menu contextuel. Le tableau 7, à la page 104 répertorie les opérations liées aux états que vous pouvez appliquer pour chacun des types de composant ayant des états de phase d'exécution. Pour obtenir de plus amples informations relatives au comportement du système en fonction des états des composants, consultez le manuel *Guide d'administration du système*.

Tableau 7. Opérations d'état disponibles pour des composants de System Manager

Type de composant	Opération d'état
Objet de collaboration	<ul style="list-style-type: none"> • Départ • Arrêter • Mettre en pause • Quitter
Connecteur	<ul style="list-style-type: none"> • Départ • Arrêter • Mettre en pause • Quitter • Lancer
Mappe	<ul style="list-style-type: none"> • Départ • Arrêter
Relation	<ul style="list-style-type: none"> • Départ • Arrêter

Vous pouvez également sélectionner plusieurs composants, cliquer à l'aide du bouton droit de la souris sur l'un d'eux et appliquer les modification d'état à tous les composants en même temps. Cette opération est très utile si vous devez déployer un certain nombre de composants en même temps, car vous n'êtes plus obligé d'effectuer une opération de gestion des états distincte pour chacun d'eux. Vous pouvez utiliser les techniques de sélection Windows standards pour sélectionner plusieurs projets utilisateur et les déployer en même temps. Vous pouvez par exemple :

- Appuyer sur **Maj** pour sélectionner des éléments contigus.
- Appuyer sur **Ctrl** pour sélectionner des éléments non contigus.

Remarque : Si certains composants ne sont pas associés à un état lorsque vous tentez d'effectuer une opération de gestion des états dans un groupe que vous avez sélectionné, les options de gestion des états ne s'affichent pas dans le menu contextuel. Par exemple, si vous souhaitez arrêter plusieurs connecteurs mais que vous sélectionnez également par inadvertance une définition d'objet métier, les opérations de gestion des états ne sont pas exposées dans le menu contextuel.

Pour modifier l'état de tous les composants d'un type particulier, cliquez à l'aide du bouton droit de la souris sur le dossier correspondant au type de composant dans la vue Gestion de composants d'InterChange Server Express puis sélectionnez **Démarrer tout** ou **Arrêter tout** dans le menu contextuel.

Il est conseillé d'utiliser System Monitor pour gérer des composants dans une installation de production. System Monitor offre une plus grande flexibilité et est un outil d'administration dédié. Pour obtenir de plus amples informations relatives à l'utilisation de System Monitor, consultez le manuel *Guide d'administration du système*.

Modification de propriétés de composant dans le référentiel

Les mappes, les connecteurs et les objets de collaboration possèdent des propriétés d'exécution que vous avez la possibilité de modifier pour changer le

comportement de ces composants. Suivez les instructions présentées dans les sections ci-dessous pour modifier les propriétés de composants particuliers :

- «Modifications des propriétés d'un objet de collaboration»
- «Modification des propriétés d'une mappe»
- «Modification des propriétés d'un connecteur», à la page 106

Modifications des propriétés d'un objet de collaboration

Pour modifier les propriétés d'un objet de collaboration, procédez comme suit :

1. Dans la vue Gestion de composants d'InterChange Server Express, cliquez à l'aide du bouton droit de la souris sur l'objet de collaboration dont vous souhaitez modifier les propriétés puis sélectionnez **Propriétés** dans le menu contextuel.
2. Dans les onglets "Propriétés générales de collaboration" et "Propriétés", attribuez les valeurs souhaitées aux propriétés.

Pour obtenir de plus amples informations relatives aux propriétés d'objet de collaboration, voir la section «Configuration des propriétés d'InterChange Server Express au moyen d'un clic droit», à la page 132.

La figure 25 illustre la boîte de dialogue "Propriétés" des objets de collaboration :

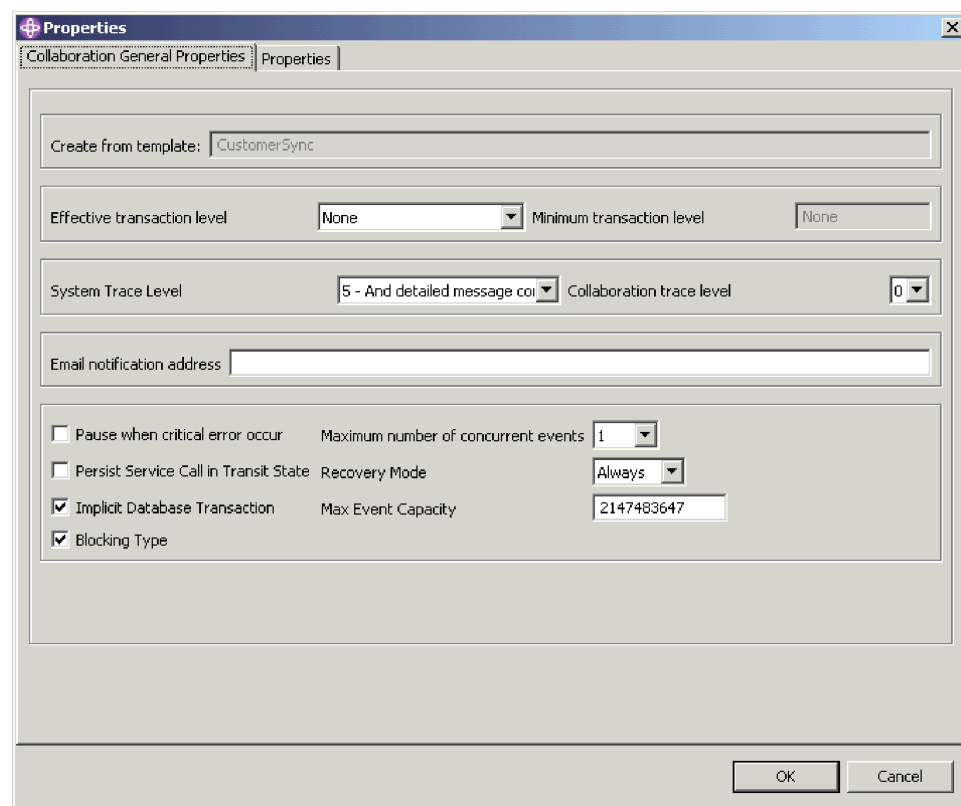

Figure 25. Modification des propriétés d'un objet de collaboration

3. Cliquez sur **OK**.

Modification des propriétés d'une mappe

Pour modifier les propriétés d'une mappe, procédez comme suit :

1. Dans la vue Gestion de composant d'InterChange Server Express, cliquez avec le bouton droit de la souris sur la mappe dont vous souhaitez modifier les propriétés, puis sélectionnez **Propriétés** dans le menu contextuel.
2. Dans la boîte de dialogue "Page de propriétés des mappes", attribuez les valeurs souhaitées aux propriétés.

Pour obtenir de plus amples informations relatives aux propriétés de mappe, consultez le manuel *Map Development Guide*.

La figure 26 illustre la boîte de dialogue "Page de propriétés des mappes" :

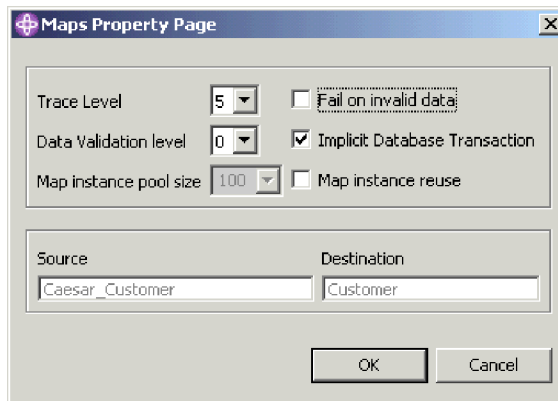

Figure 26. Modification des propriétés de mappes

3. Cliquez sur **OK**.

Modification des propriétés d'un connecteur

Pour modifier les propriétés d'un connecteur, procédez comme suit :

1. Dans la vue Gestion de composants d'InterChange Server Express, cliquez à l'aide du bouton droit de la souris sur le connecteur dont vous souhaitez modifier les propriétés puis sélectionnez **Propriétés** dans le menu contextuel.
2. Dans les onglets "Propriétés standard du connecteur", "Mappes associées" et "Ressources", attribuez les valeurs souhaitées aux propriétés. Pour obtenir de plus amples informations relatives aux propriétés du connecteur, consultez le Chapitre 7, «Configuration des connecteurs», à la page 137.

La figure 27, à la page 107 illustre la boîte de dialogue "Propriétés" des connecteurs :

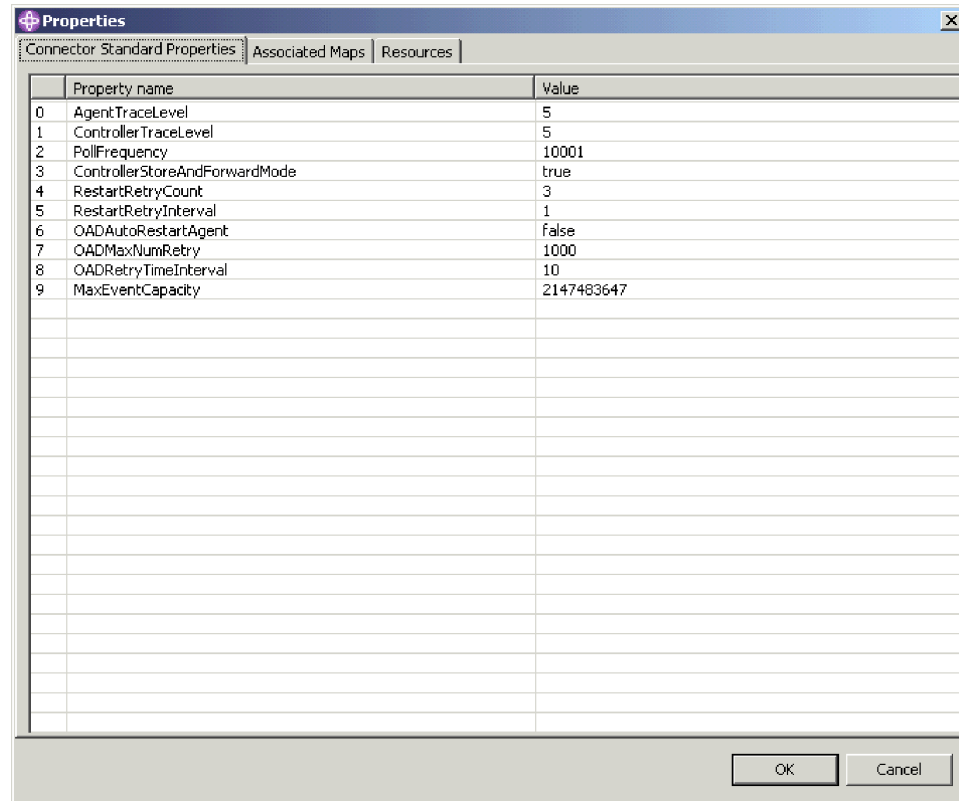

Figure 27. Modification des propriétés du connecteur

3. Cliquez sur **OK**.

Compilation de composants dans le référentiel

Les modèles de collaboration doivent être compilés pour que les objets de collaboration qui reposent sur eux puissent fonctionner. Les mappes doivent également être compilées pour fonctionner. Vous pouvez déployer des modèles de collaboration et des mappes vers une instance InterChange Server Express fonctionnant en mode Création sans les compiler. Cependant, n'oubliez pas de les compiler pour les tester.

Pour compiler un modèle de collaboration dans le serveur, cliquez à l'aide du bouton droit de la souris sur le modèle dans la vue Gestion de composants d'InterChange Server Express puis sélectionnez **Compiler** dans le menu contextuel.

Pour compiler la totalité des modèles de collaboration dans le serveur, cliquez à l'aide du bouton droit de la souris sur le dossier **Modèles de collaboration** dans la vue Gestion de composants d'InterChange Server Express puis sélectionnez **Compiler tout** dans le menu contextuel.

Pour compiler une mappe dans le serveur, cliquez à l'aide du bouton droit de la souris sur la mappe dans la vue Gestion de composants d'InterChange Server Express puis sélectionnez **Compiler** dans le menu contextuel.

Pour compiler la totalité des mappes dans le serveur, cliquez à l'aide du bouton droit de la souris sur le dossier **Mappes** dans la vue Gestion de composants d'InterChange Server Express puis sélectionnez **Compiler tout** dans le menu contextuel.

Pour compiler une mappe avec ses sous-mappes, cliquez à l'aide du bouton droit de la souris sur la mappe dans la vue Gestion de composants d'InterChange Server Express puis sélectionnez **Compiler avec les sous-mappes** dans le menu contextuel.

La vue "Console" affiche les messages relatifs au succès ou à l'échec des tentatives de compilation.

Suppression de composants du référentiel

Au fur et à mesure du développement d'un système d'intégration métier, la conception du système change fréquemment. De nouvelles conditions requises et différences environnementale résultent en général dans la redéfinition d'une interface. Vous pouvez vérifier que le référentiel contient uniquement les composants dont il a besoin pour résoudre les incidents liés au métier en fonction de la conception en cours, ce qui signifie que vous devrez parfois supprimer des composants appartenant aux conceptions qui ont changées.

Suppression du référentiel entier

Pour supprimer la totalité des composants d'un référentiel de serveur à l'aide de System Manager, procédez comme suit :

1. Dans la vue Gestion de composants d'InterChange Server Express, cliquez à l'aide du bouton droit de la souris sur l'instance de serveur contenant le référentiel que vous souhaitez supprimer puis sélectionnez **Supprimer le référentiel** dans le menu contextuel.
2. A l'invite "Confirmation de la suppression du référentiel", cliquez sur **OK**.
3. A l'invite "Confirmation de la suppression du référentiel" suivante, cliquez sur **OK**.
4. Réamorcer le serveur d'échange pour mettre à jour la structure des données en mémoire.

Suppression de composants à l'aide du navigateur de composants

Pour supprimer les composants d'un référentiel InterChange Server Express à l'aide du navigateur de composants, procédez comme suit :

1. Dans la vue Gestion de composants d'InterChange Server Express, sélectionnez les composants que vous souhaitez dans le navigateur.

Vous pouvez utiliser les techniques Windows standards pour sélectionner plusieurs éléments (en appuyant sur **Maj** pour sélectionner plusieurs éléments contigus et sur **Ctrl** pour sélectionner plusieurs éléments non contigus, par exemple).

2. Pour supprimer un composant, vous devez d'abord vous assurer que son état est inactif. Pour ce faire, arrêtez-le.

Pour arrêter un composant en utilisant la vue Gestion de composants d'InterChange Server Express dans System Manager, voir la section «Gestion des états des composants dans le référentiel», à la page 103.

Pour arrêter un composant à l'aide de System Monitor, consultez le manuel *Guide d'administration du système*.

3. Pour supprimer les composants sélectionnés, procédez comme suit :
 - Appuyez sur **Supprimer**
 - Cliquez à l'aide du bouton droit de la souris sur les composants sélectionnés puis sélectionnez **Supprimer** dans le menu contextuel
 - Sélectionnez **Edition > Supprimer** dans le menu contextuel

La figure 28 illustre System Manager lorsque le navigateur de composants est utilisé pour supprimer des composants.

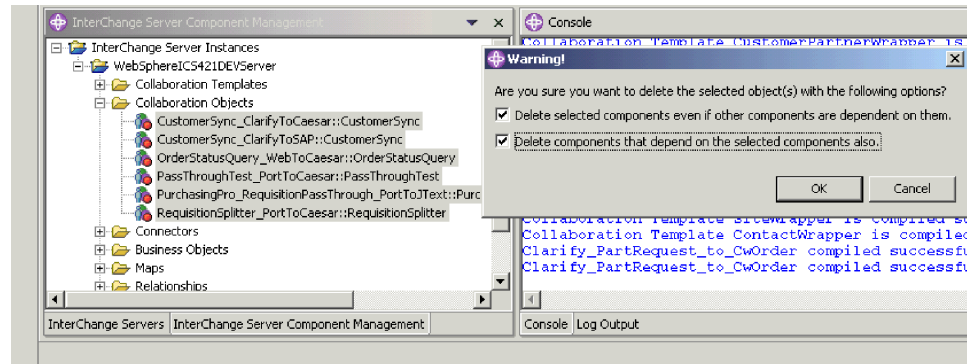

Figure 28. Suppression de composants à l'aide du navigateur de composants

4. Procédez comme suit lorsque la boîte de dialogue s'ouvre :

- Cochez la case **Supprimer les composants sélectionnés même si d'autres composants en dépendent** pour supprimer le composant même si d'autres composants y font référence.

Si vous ne cochez pas cette case, il est par exemple impossible de supprimer un objet métier s'il contient d'autres objets métier qui en dépendent, même si ces composants dépendants sont également sélectionnés pour être supprimés.

- Cochez la case **Supprimer les composants dépendant également des composants sélectionnés** pour également supprimer les dépendances des composants sélectionnés. Pour obtenir de plus amples informations relatives aux dépendances, voir la section «Dépendances et références», à la page 111.

5. Cliquez sur **Terminer**.

Si l'opération de suppression a abouti, l'assistant se ferme.

Dans le cas contraire, cliquez sur **OK** pour fermer la fenêtre d'erreur, résolvez l'incident puis faites une nouvelle tentative de suppression. Il peut s'avérer très difficile d'interpréter les informations d'erreur présentées dans l'invite pour identifier les incidents. Il est donc conseillé d'utiliser la sortie de journal du serveur pour déterminer la cause de l'échec.

Suppression de composants à l'aide de l'assistant de suppression d'objets de serveur

Pour utiliser System Manager afin de supprimer des composants d'un référentiel InterChange Server Express à l'aide de l'assistant de suppression d'objets de serveur, procédez comme suit :

1. Dans la vue Gestion de composants d'InterChange Server Express, cliquez à l'aide du bouton droit de la souris sur l'instance contenant l'objet que vous souhaitez supprimer puis sélectionnez **Suppression d'objets de serveur** dans le menu contextuel.
2. Pour supprimer un composant, vous devez d'abord vous assurer que son état est inactif. Pour ce faire, arrêtez-le.

Pour arrêter un composant en utilisant la vue Gestion de composants d'InterChange Server Express dans System Manager, voir la section «Gestion des états des composants dans le référentiel», à la page 103.

Pour arrêter un composant à l'aide de System Monitor, consultez le manuel *Guide d'administration du système*.

3. Pour sélectionner les composants que vous souhaitez supprimer, procédez comme suit :
 - Cochez la case correspondant à l'instance de serveur pour supprimer la totalité des composants du référentiel.
 - Développez le dossier correspondant à l'instance de serveur puis cochez la case correspondant à un type de composant afin de supprimer tous les objets de ce type.
 - Sélectionnez le dossier correspondant à un type de composant afin de peupler la sous-fenêtre de droite avec une liste des composants de ce type dans le référentiel puis cochez la case correspondant aux composants individuels.
4. Cochez la case **Forcer la suppression malgré les dépendances d'autres objets** pour supprimer le composant même si d'autres composants y font référence. Si vous ne cochez pas cette case, il est par exemple impossible de supprimer un objet métier s'il contient d'autres objets métier qui en dépendent, même si ces composants dépendants sont également sélectionnés pour être supprimés.
5. Cochez la case **Supprimer également les objets dépendants** pour également supprimer les dépendances des composants sélectionnés. Pour obtenir de plus amples informations relatives aux dépendances, voir la section «Dépendances et références», à la page 111.

La figure 29 illustre "l'assistant de suppression d'objets de serveur".

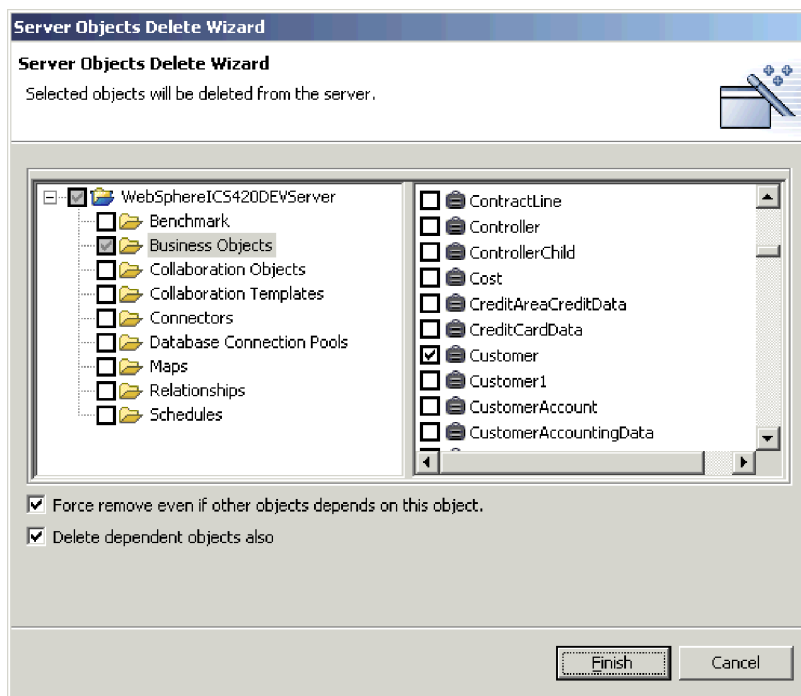

Figure 29. Suppression d'objets du serveur

6. Cliquez sur **Terminer**.
Si l'opération de suppression a abouti, l'assistant se ferme.
Dans le cas contraire, cliquez sur **OK** pour fermer la fenêtre d'erreur, résolvez l'incident puis faites une nouvelle tentative de suppression. Il peut s'avérer très difficile d'interpréter les informations d'erreur présentées dans l'invite pour identifier les incidents. Il est donc conseillé d'utiliser la sortie de journal du serveur pour déterminer la cause de l'échec.

Dépendances et références

Les composants d'intégration dépendent les uns des autres pour assurer leur rôle dans le système d'intégration métier. Par exemple, les définitions d'objet métier peuvent en contenir d'autres comme enfant, les modèles de collaboration détiennent des définitions d'objet métier associés à leurs ports, et les connecteurs détiennent des mappes associées à leurs objets métier pris en charge. Ces dépendances doivent être satisfaites pour que le système fonctionne correctement, et lorsqu'InterChange Server Express est lancé en mode de production, il vérifie que toutes les dépendances et références sont converties. S'il détecte des dépendances ou des références qui ne le sont pas, le démarrage d'InterChange Server Express en mode de production échoue.

Les termes **dépendances** et **références** sont utilisés pour décrire les relations entre les composants, selon le contexte. Par exemple, une définition de connecteur a besoin des définitions d'objet métier qu'elle prend en charge et des mappes associées à ces définitions pour échanger des données avec InterChange Server Express. Dans ce contexte, les définitions d'objet métier et les mappes sont des **dépendances** de la définition de connecteur. Si vous affichez les mêmes relations entre la définition d'objet métier et la définition de connecteur, mais dans le contexte de l'objet métier, le connecteur est l'une des **références** de la définition d'objet métier—ainsi que tous les autres objets métier qui le contiennent en tant qu'enfant, toutes les mappes qui la convertissent, tous les modèles de collaboration qui la prennent en charge pour leurs définitions de port, et ainsi de suite.

Le tableau 8 précise les composants qui peuvent être les dépendances et les références de chaque type de composant.

Tableau 8. Dépendances et références de composant d'intégration

Composant	Dépendances	Références
Objets métier	<ul style="list-style-type: none">Objets métier	<ul style="list-style-type: none">Objets métierMappesConnecteursModèles de collaborationObjets de collaboration
Relations	<ul style="list-style-type: none">Objets métier	Aucune
Connecteurs	<ul style="list-style-type: none">Objets métierMappes	<ul style="list-style-type: none">Objets de collaboration
Mappes	<ul style="list-style-type: none">Objets métierMappes	<ul style="list-style-type: none">ConnecteursObjets de collaboration
Modèles de collaboration	<ul style="list-style-type: none">Objets métier	Aucune
Objets de collaboration	<ul style="list-style-type: none">Objets métierMappesConnecteursModèles de collaborationObjets de collaboration	<ul style="list-style-type: none">Objets de collaboration

Affichage des dépendances et des références

Vous pouvez utiliser System Manager pour afficher les dépendances et références correspondant à un composant d'intégration.

Pour afficher les dépendances d'un composant, cliquez à l'aide du bouton droit de la souris sur ledit composant dans System Manager puis sélectionnez **Afficher les dépendances** dans le menu contextuel. L'assistant "Arborescence des dépendances" s'ouvre. Pour obtenir de plus amples informations, voir «Utilisation de l'arborescence des dépendances», à la page 60.

Pour afficher les références d'un composant, cliquez à l'aide du bouton droit de la souris sur ledit composant dans System Manager puis sélectionnez **Afficher les références** dans le menu contextuel. La fenêtre "Références de l'objet" s'ouvre.

Dépendances que le système ne peut pas détecter

Certaines relations de dépendance et de référence ne sont pas automatiquement détectées et renforcées par le système. Le tableau 9 décrit les composants pour lesquels le système ne peut pas déterminer les dépendances et les références.

Bien que le système ne soit pas en mesure de détecter ces dépendances et références, ces dernières doivent être satisfaites pour que le système fonctionne correctement. Vous devez gérer la documentation du projet de façon très précise pour être sûr d'inclure toutes ces dépendances supplémentaires lors du déploiement d'une interface d'un environnement vers un autre.

Tableau 9. Composants pour lesquelles le système n'est pas en mesure de déterminer les dépendances et les références

Composant	Explication
Relations	Les mappes et les modèles de collaboration peuvent utiliser les relations, mais uniquement par l'intermédiaire d'API en code Java. Le système ne peut pas analyser tout le code de toutes les mappes et de tous les modèle de collaboration pour détecter l'utilisation des relations.
Pools de connexions à une base de données	Les mappes et modèles de collaboration peuvent utiliser les pools de connexions à une base de données, mais uniquement par l'intermédiaire d'API en code Java. Le système ne peut pas analyser tout le code de toutes les mappes et de tous les modèle de collaboration pour détecter l'utilisation des pools de connexions à une base de données.
Gestionnaires de données	Les connecteurs, ainsi que les autres composants, peuvent utiliser des gestionnaires de données pour formater des données. Les gestionnaires de données ne sont pas du tout gérés par le système, qui ne peut donc pas les détecter.
Tout composant utilisé exclusivement dans le code	Bien que le système puisse déterminer qu'une mappe dépend d'un objet métier lorsque vous avez déplacé par glissement la définition de l'objet métier dans la mappe en tant que source ou cible, il ne peut pas détecter que des composants sont exclusivement utilisés via le code Java personnalisé. Si vous instanciez un nouvel objet métier ou appelez manuellement une mappe dans une mappe ou une collaboration, le système n'est pas en mesure de détecter cette dépendance.
Planifications	Le système ne prend pas en charge la détection des dépendances et des références pour les planifications.

Opérations standards disponibles pour plusieurs ressources du Workbench

Bien que la plupart des tâches que vous effectuez dans le Workbench soient sensibles aux ressources particulières que vous gérez ou au contexte dans lequel vous travaillez, de nombreuses opérations affectent toutes les ressources de la même manière. Cette section décrit les tâches que vous pouvez réaliser dans le Workbench et qui fonctionnent de manière identique pour toutes les ressources.

Découpage, copie et collage des ressources

Vous pouvez couper, copier et coller des ressources dans System Manager et dans le système de fichiers.

Pour couper, copier ou coller un projet utilisateur, une bibliothèque de composants d'intégration, un composant d'intégration, un raccourci ou un dossier dans System Manager, cliquez à l'aide du bouton droit de la souris sur la ressource puis sélectionnez l'élément de menu de votre choix. Si vous copiez des composants d'intégration, vous ne pouvez pas les coller dans la même bibliothèque (pour copier une définition d'objet métier et la coller dans la même bibliothèque pour indiquer un nom différent et l'utiliser comme modèle, par exemple). Toutefois, vous pouvez ouvrir la définition du composant dans son outil de conception et le "Sauvegarder sous" pour l'enregistrer avec un nouveau nom dans la même bibliothèque.

Pour couper, copier et coller des composants d'intégration ou des raccourcis dans le système de fichiers, lancez Windows Explorer et accédez au sous-répertoire approprié à l'intérieur du répertoire de projets, copiez le fichier qui partage le nom du composant puis collez-le dans le sous-répertoire approprié du répertoire de projets cible.

Si avez procédé à des opérations de coupage, de copie ou de collage dans le système de fichiers, vous devez régénérer la bibliothèque de composants d'intégration ou le projet utilisateur dans System Manager afin de voir les nouvelles ressources qui ont été ajoutées. Pour obtenir de plus amples informations, voir «Régénération des ressources».

Vous ne pouvez pas simplement couper, copier et coller l'ensemble des projets utilisateur ou des bibliothèque de composants d'intégration, car il existe des références à des métadonnées gérées dans le Workbench permettant de préciser les projets utilisateur et les bibliothèques existant. La copie d'un dossier dans le répertoire de l'espace de travail ne permet pas de mettre à jour ces références. Vous pouvez cependant créer un projet utilisateur ou une bibliothèque dans System Manager pour satisfaire les entrées de métadonnées, puis coller les dossiers des définitions de composant dans le répertoire de la nouvelle bibliothèque ou du nouveau projet utilisateur.

Régénération des ressources

Si vous ajoutez des définitions de composant à une bibliothèque ou des raccourcis à un projet utilisateur en coupant, copiant et collant des fichiers dans le système de fichiers (tel que décrit dans la section «Modification des propriétés des objets dans les bibliothèques de composants d'intégration», à la page 74), vous devez régénérer la bibliothèque dans System Manager de sorte que les modifications prennent effet.

Pour régénérer une bibliothèque de composants d'intégration ou un projet utilisateur, cliquez dessus à l'aide du bouton droit de la souris dans System Manager et sélectionnez **Actualiser la vue** dans le menu contextuel.

Suppression de ressources

Pour supprimer une ressource Workbench, procédez comme suit :

1. Cliquez à l'aide du bouton droit de la souris sur la ressource dans System Manager et sélectionnez **Supprimer** dans le menu contextuel ou sélectionnez la ressource dans System Manager et appuyez sur la touche **Supprimer**.
2. Lorsque la boîte de dialogue "Suppression de composant" s'ouvre, cliquez sur **OK**.

Remarque : Vous n'êtes pas autorisé à supprimer un composant auquel sont associées des dépendances.

Utilisation des ateliers Eclipse

La présente section décrit certaines des tâches facultatives que vous pouvez effectuer dans votre structure d'outils afin de vous familiariser avec les outils plus efficaces.

Ouverture et fermeture de perspectives

Cette section présente la manière d'ouvrir et de fermer des perspectives.

Ouverture de perspectives

Pour ouvrir une perspective dans le Workbench, procédez comme suit :

1. Sélectionnez **Fenêtre > Ouvrir la perspective > Autre** dans la barre de menus.
2. Dans la boîte de dialogue "Sélection d'une perspective", choisissez la perspective que vous souhaitez ouvrir puis cliquez sur **OK**.

Fermeture de perspectives

Pour fermer des perspectives, vous pouvez procéder comme suit :

- Sélectionnez **Fenêtre > Fermer la perspective** pour fermer la perspective active.
- Sélectionnez **Fenêtre > Fermer toutes les perspectives** pour fermer toutes les perspectives ouvertes.
- Cliquez à l'aide du bouton droit de la souris sur l'icône d'une perspective dans la barre de raccourcis de perspective et sélectionnez **Fermer** dans le menu contextuel pour fermer ladite perspective.
- Cliquez à l'aide du bouton droit de la souris sur l'icône d'une perspective dans la barre de raccourcis de perspective et sélectionnez **Fermer tout** dans le menu contextuel pour fermer toutes les perspectives.

Affichage et fermeture des vues

Vous pouvez contrôler les sous-fenêtres qui s'affichent dans les perspectives WebSphere WorkBench.

Affichage des vues

Pour afficher une vue, procédez comme suit :

1. Sélectionnez **Fenêtre > Afficher la vue > Autre**.
2. Développez le dossier correspondant au groupe de vues (**Vue de contrôle ICS**, par exemple).

Remarque : L'acronyme ICS correspond à InterChange Server Express.

3. Sélectionnez une vue particulière (**Gestion de composant InterChange Server**, par exemple).
4. Cliquez sur **OK**.

Fermeture de vues

Pour fermer une vue, procédez de l'une des façons suivantes :

- Cliquez à l'aide du bouton droit de la souris sur la barre de titre de la vue puis sélectionnez **Fermer** dans le menu contextuel.
- Cliquez sur le bouton de fermeture dans la barre de titre de la vue.

Personnalisation des perspectives

Vous avez la possibilité de personnaliser une perspective et inclure les perspectives, les vues, les assistants et les interfaces de plug-in de votre choix de façon à limiter le nombre d'ouverture des éléments que vous utilisez fréquemment et fermer ceux dont vous n'avez pas besoin. Pour personnaliser la perspective active, procédez comme suit :

1. Sélectionnez **Fenêtre > Personnaliser la perspective** dans la barre de menus.
2. Développez le noeud que vous souhaitez personnaliser.
3. Cochez et décochez les cases correspondant aux éléments du noeud. Le tableau 10 répertorie les noeuds de perspectives qu'il est possible de personnaliser et les effets de leur activation.

Tableau 10. Noeuds de perspective qu'il est possible de personnaliser

Personnaliser le noeud de perspective	Résultat
Fichier > Nouveau	Permet d'ajouter ou de retirer des éléments à partir du menu Fichier > Nouveau .
Fenêtre > Ouvrir la perspective	Permet d'ajouter ou de retirer des perspectives à partir du menu Fenêtre > Ouvrir la perspective .
Fenêtre > Afficher la vue	Permet d'ajouter ou de retirer des vues à partir du menu Perspective > Afficher la vue .
Autre	Permet d'ajouter ou de retirer des éléments à partir de la barre de menus ou de la barre d'outils. Par exemple, vous devez cocher la case ClearCase pour afficher le menu ClearCase .

Sauvegarde des perspectives

Vous pouvez sauvegarder une configuration de perspective afin de préserver votre personnalisation. Pour sauvegarder une perspective, procédez comme suit :

1. Sélectionnez **Fenêtre > Sauvegarder la perspective en tant que** dans la barre de menus de la structure d'outils.
2. Entrez le nom de la perspective dans la zone **Nom**.
3. Cliquez sur **OK**.

Configuration de la perspective par défaut

Votre structure d'outils s'ouvre par défaut sur la perspective Ressources. Si vous avez principalement utilisé la structure d'outils pour gérer les composants d'intégration, vous pouvez faire en sorte que l'une des perspectives IBM InterChange Server Express soit celle par défaut. Pour ce faire, procédez comme suit :

1. Sélectionnez **Fenêtre > Préférences** dans la barre de menus de la structure d'outils.
2. Développez le noeud **Workbench**.
3. Sélectionnez le noeud **Perspectives** sous le noeud **Workbench**.
4. Sélectionnez la perspective de votre choix (System Manager, par exemple) dans la liste **Perspectives disponibles**.
5. Cliquez sur **Par défaut**.
6. Cliquez sur **OK**.

Configuration des préférences de System Manager

Pour configurer les préférences de System Manager, procédez comme suit :

1. Sélectionnez **Fenêtre > Préférences** dans la barre de menus du Workbench.
2. Sélectionnez **Préférences de System Manager** puis suivez la procédure ci-dessous pour configurer les options de préférence disponibles :
 - Si vous ne souhaitez pas qu'une invite s'affiche lorsque vous supprimez un composant de la bibliothèque de composants d'intégration, cochez la case correspondant au type de composant dans la sous-fenêtre "Ne pas confirmer la suppression d'un objet".

Remarque : Que la case Flux non résolus soit cochée ou pas n'a aucun effet sur l'affichage de l'invite lorsque vous supprimez un flux de Flow Manager. Pour obtenir des informations relatives à Flow Manager et à la manière de configurer ses préférences, consultez le manuel *Guide d'administration du système*.

- Cochez la case **Copier en local** si vous souhaitez copier les dépendances d'un composant avec le composant lorsque procédez à une opération de copie.

Si vous avez coché la case **Copier en local** et que vous copiez une définition d'objet métier d'une bibliothèque à une autre, tous les objets métier enfants qu'elle contient sont également copiés, par exemple. Toutefois, si vous n'avez pas coché la case **Copier en local** et que vous copiez une définition d'objet métier d'une bibliothèque à une autre, seul l'objet métier est copié.

Pour obtenir de plus amples informations relatives aux dépendances, voir la section «Dépendances et références», à la page 111.

- Entrez le nom et le chemin d'accès du fichier dans la zone **Fichier journal** ou cliquez sur **Parcourir** pour sélectionner un fichier. Si des erreurs se produisent dans System Manager, les informations les concernant sont écrites dans le fichier spécifié. Entrez un nombre dans la zone **Taille maximale** afin de préciser la taille maximale du fichier journal en mégaoctets.
- Cliquez sur **Restaurer les valeurs par défaut** pour rétablir les valeurs par défaut des préférences.

La figure 30, à la page 117 illustre l'interface des préférences de System Manager.

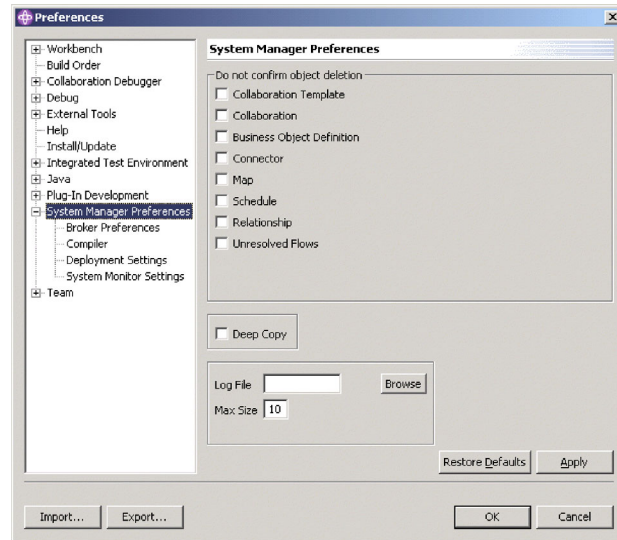

Figure 30. Préférences de System Manager

3. Il est conseillé de ne pas utiliser les “Préférences relatives au courtier”. Ne placez pas d’entiers dans ce paramètre de préférences.
4. L’interface des préférences “Compilateur” vous permet de préciser l’emplacement des bibliothèques requises par les mappes que vous développez de sorte que le compilateur puisse les trouver.

Pour définir les préférences du compilateur, procédez comme suit :

- a. Développez **Préférences de System Manager** puis sélectionnez **Compilateur**.
- b. Cliquez sur **Nouveau**.
- c. Dans la boîte de dialogue “Ajouter un chemin d’accès aux classes”, accédez à la bibliothèque que vous souhaitez ajouter au chemin d’accès aux classes du compilateur, sélectionnez-la puis cliquez sur **Ouvrir**.

La figure 31, à la page 118 illustre l’interface des préférences “Compilateur” :

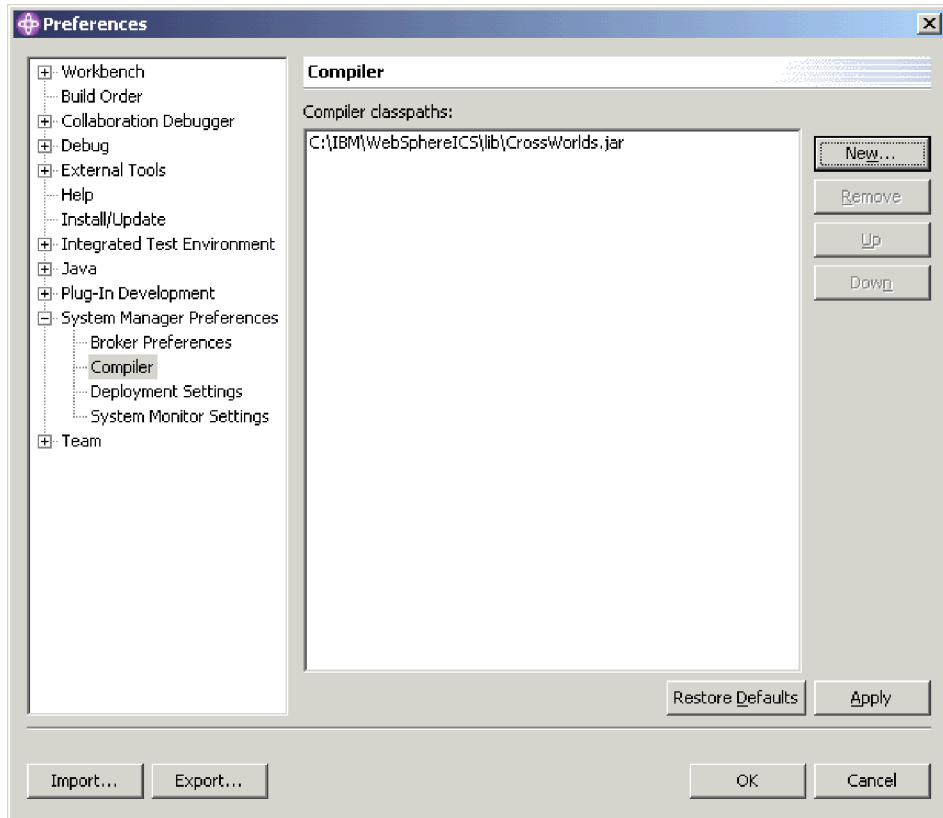

Figure 31. Préférences du compilateur

5. L'interface "Paramètres de déploiement" permet de définir les options adaptées lorsque vous déployez des composants vers un serveur à partir de System Manager.

Pour définir vos préférences de déploiement, procédez comme suit :

- a. Développez **Préférences de System Manager** puis sélectionnez **Paramètres de déploiement**.
- b. Cochez la case **Remplacer les composants sur le serveur lors du déploiement par glisser-déposer**.

La figure 32, à la page 119 illustre l'interface "Paramètres de déploiement" :

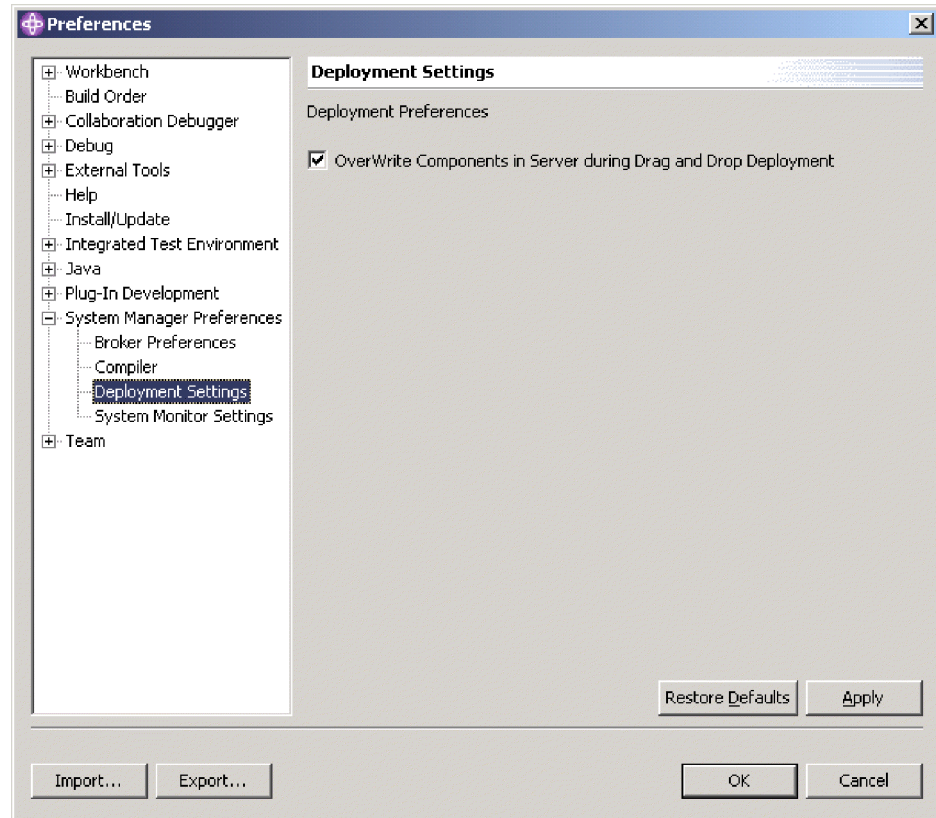

Figure 32. Interface Paramètres de déploiement

6. L'interface "Paramètres de System Monitor" permet de configurer le comportement de fonctions de surveillance de la vue Gestion de composants InterChange Server Express.

Pour définir les préférences de System Monitor, procédez comme suit :

- a. Développez **Préférences de System Manager** puis sélectionnez **Paramètres de System Monitor**.
- b. Dans la zone **Intervalle de sondage**, entrez le nombre de secondes au cours desquelles System Manager va attendre entre deux vérifications de l'état du système pour afficher des informations dans la Vue système.

La figure 33, à la page 120 illustre l'interface "Paramètres de System Monitor" :

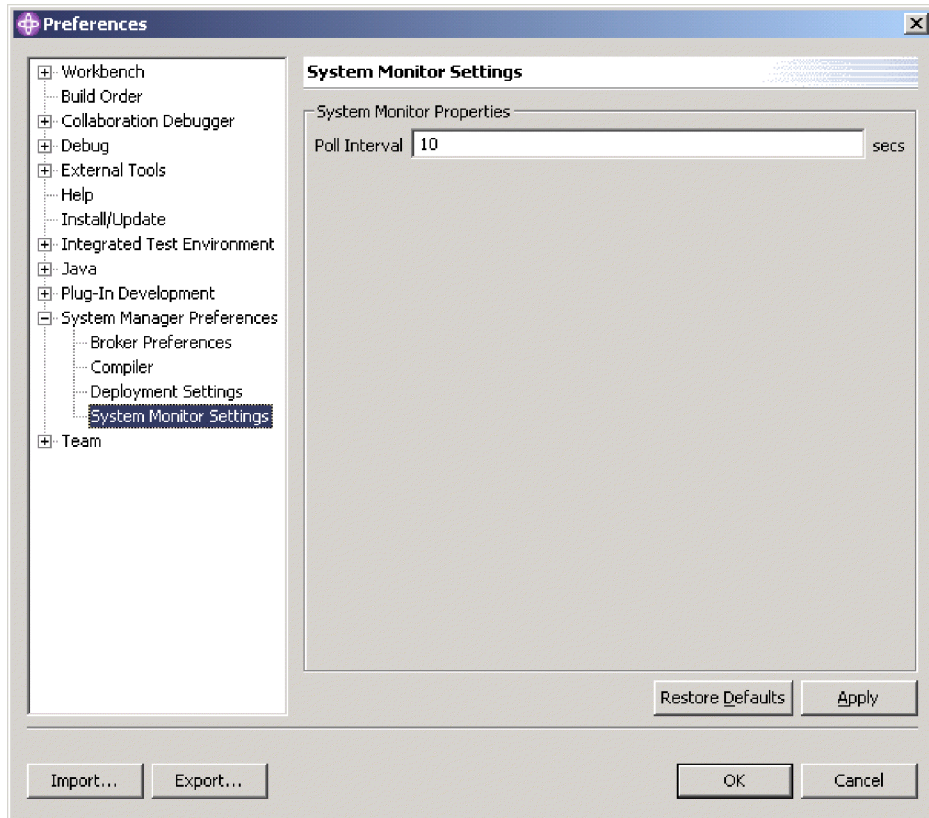

Figure 33. Paramètres de System Monitor

Pour obtenir de plus amples informations relatives à la Vue système, consultez le manuel *Guide d'administration du système*.

7. Cliquez sur **Appliquer** pour sauvegarder vos préférences puis ouvrir la boîte de dialogue "Préférences" ou cliquez sur **OK** pour sauvegarder vos préférences et quitter la boîte de dialogue.

Identification des incidents liés à la connexion à InterChange Server Express dans System Manager

Une fois que vous avez validé le système installé conformément au *Guide de démarrage rapide*, il est peu probable qu'une connexion échoue entre System Manager et InterChange Server Express. Toutefois, si System Manager n'est pas en mesure de se connecter à InterChange Server Express, assurez-vous que les conditions requises ci-dessous sont toujours remplies dans votre installation :

- InterChange Server Express doit être en cours de fonctionnement pour que System Manager puisse s'y connecter. Consultez la sortie journal d'InterChange Server Express pour vérifier que l'état de journalisation "<nom de serveur>" est prêt", où <nom de serveur> est le nom de l'instance d'InterChange Server Express.
- L'IBM Java Object Request Broker (ORB) doit être en cours de fonctionnement pour les clients tels que les outils permettant de communiquer avec lui.
- Lors de l'enregistrement, vous devez indiquer le nom exact d'InterChange Server Express. Si vous ne respectez pas les majuscules et les minuscules ou si vous omettez un seul caractère lors de l'enregistrement d'une instance de serveur, System Manager ne peut pas se connecter. Vous pouvez vérifier le nom exact du serveur en utilisant les techniques suivantes :

- Examinez le nom exact tel qu'il apparaît, quelle que soit l'interface utilisée pour démarrer le serveur. Sous Windows, le nom du serveur est généralement fourni en tant que variable SERVERNAME avec la valeur par défaut WebSphereICS dans le fichier de commandes start_server.bat. Si InterChange Server Express est sous OS/400, vous pouvez utiliser la console administrative fournie avec OS/400 afin d'examiner le nom du serveur. Notez que sous OS/400, le nom de toutes les instances d'InterChange Server Express sont en majuscules et que vous devez respecter cette casse lorsque vous enregistrez une instance d'InterChange Server Express avec System Manager.
- Examinez le nom tel qu'il s'affiche dans la sortie de journal d'InterChange Server Express. L'entrée de journal "<nom de serveur>" est prêt" indique que le serveur est démarré et le nom par lequel il peut être identifié.
- Vous devez préciser le nom d'utilisateur correct, qui est admin par défaut.
- Vous devez préciser le mot de passe correct. Le mot de passe par défaut est null, mais vous pouvez le modifier comme présenté plus haut dans le présent manuel. Si vous ne pouvez pas vous connecter après avoir indiqué le mot de passe null, vérifiez qu'aucun travail avec l'instance de serveur n'a pu modifier le mot de passe.

Si vous avez placé le nom d'utilisateur et le mot de passe dans la mémoire cache, la valeur du mot de passe peut parfois être corrompue. Etant donné qu'il apparaît toujours sous la forme de quatre astérisques, vous ne pouvez pas en déduire qu'il a été modifié. Supprimez la valeur en cache de la zone **Mot de passe** puis entrez de nouveau le mot de passe.

Chapitre 5. Configuration d'InterChange Server Express

Pour fonctionner, InterChange Server Express doit être configuré avec des informations spécifiques à l'environnement. Lorsque vous lancez le programme d'installation, la configuration nécessaire à une implémentation typique est réalisée grâce aux valeurs par défaut, comme cela est décrit dans le manuel *WebSphere Business Integration Server Express Installation Guide*.

Toutefois, si vous devez apporter une modification à la configuration d'InterChange Server Express pour votre implémentation particulière, vous pouvez le faire grâce à System Manager.

Les informations de configuration d'InterChange Server Express sont enregistrées au format XML dans le fichier `InterchangeSystem.cfg`, qui est stocké dans le répertoire du produit. Il est recommandé de ne pas modifier ce fichier directement. Si vous devez apporter des modifications à la configuration d'InterChange Server Express, utilisez plutôt System Manager. Le présent chapitre fournit des instructions en ce sens.

Utilisation de System Manager pour configurer InterChange Server Express

Pour configurer InterChange Server Express à l'aide de System Manager, une instance d'InterChange Server Express doit être en cours de fonctionnement et System Manager doit y être connecté.

Pour ouvrir l'éditeur de configuration d'InterChange Server Express dans System Manager, procédez comme suit :

1. Démarrez System Manager comme indiqué dans la section «Démarrage de System Manager», à la page 45.
2. Connectez System Manager à l'instance InterChange Server Express (voir la section «Connexion à InterChange Server Express», à la page 51).
3. Cliquez à l'aide du bouton droit de la souris sur l'instance InterChange Server Express et sélectionnez **Modifier la configuration** dans le menu contextuel.
4. Procédez aux modifications de votre choix dans les onglets de configuration comme décrit dans les sections ci-dessous :
 - «Affichage des propriétés générales à l'aide de System Manager», à la page 124
 - «Configuration des propriétés de la base de données à l'aide de System Manager», à la page 124
 - «Configuration des niveaux de traçage à l'aide de System Manager», à la page 128
 - «Configuration des propriétés de journalisation et de traçage à l'aide de System Manager», à la page 128
 - «Configuration des propriétés de notification par courrier électronique à l'aide de System Manager», à la page 130
 - «Configuration de propriétés diverses à l'aide de System Manager», à la page 130
 - «Configuration des variables d'environnement à l'aide de System Manager», à la page 131

- «Configuration des propriétés de WebSphere MQ à l'aide de System Manager», à la page 131
5. Utilisez le raccourci-clavier **Ctrl+S** pour sauvegarder le fichier.

Affichage des propriétés générales à l'aide de System Manager

L'onglet "Général" de l'éditeur de fichier de configuration de System Manager est composé des zones en lecture seulement ci-dessous :

- La zone **Nom de serveur**, qui permet d'identifier le nom de l'instance InterChange Server Express.
- La zone **Version du serveur**, qui permet d'identifier la version du logiciel IBM WebSphere Integration Server Express que le serveur exécute.
- La zone **Mémoire totale**, qui permet d'identifier la quantité de mémoire RAM de l'ordinateur sur lequel est installé InterChange Server Express.
- La zone **Mémoire disponible**, qui permet d'identifier la quantité de mémoire RAM disponible de l'ordinateur sur lequel est installé InterChange Server Express.
- La zone **Heure de démarrage**, qui permet d'identifier l'heure à laquelle l'instance de serveur a été lancée.
- La zone **Fuseau horaire local**, qui permet d'identifier le fuseau horaire dans lequel se trouve l'ordinateur sur lequel est installé System Manager.
- La zone **Fuseau horaire du serveur**, qui permet d'identifier le fuseau horaire dans lequel se trouve l'ordinateur sur lequel est installé InterChange Server Express.
- La zone **Environnement local du serveur**, qui permet d'identifier l'environnement local de l'ordinateur sur lequel est installé InterChange Server Express.

Configuration des propriétés de la base de données à l'aide de System Manager

L'onglet "Base de données" de l'éditeur de fichier de configuration permet de modifier les propriétés indiquant les bases de données qu'utilise InterChange Server Express pour stocker le référentiel, la gestion des événements et les données de gestion des transactions. Pour configurer les propriétés de la base de données, procédez comme suit :

1. Cliquez sur l'onglet **Base de données**.
2. Sélectionnez la valeur appropriée dans la boîte à liste déroulante **Pilote de base de données** (IBM DB2 Server ou MQ SQL Server) selon le fournisseur de la base de données.
3. Entrez le nombre maximal de connexions d'InterChange Server Express au serveur de base de données dans la zone **Nbre de connexions max.** ou cochez la case **Illimité(e)** pour qu'InterChange Server Express dispose d'un nombre illimité de connexions.
4. Entrez le nombre maximal de pools que doit établir InterChange Server Express pour contenir les connexions à la base de données qu'il place dans la mémoire cache dans la zone **Nbre de pools max..**
5. Dans la zone **Délai d'expiration de connexion inactive**, indiquez le délai en minutes pendant lequel un objet de connexion doit rester inactif avant d'être renvoyé au pool de connexions à une base de données pour réutilisation.
6. Entrez le nombre maximal de connexions souhaitées entre InterChange Server Express et le serveur de base de données dans la zone **Nombre maximal de**

connexions ou cochez la case **Illimité(e)** pour qu'InterChange Server Express dispose d'un nombre illimité de connexions.

7. Dans la zone **Intervalle entre nouvelles tentatives après blocage**, entrez le nombre de secondes qui doivent séparer deux tentatives d'exécution d'une transaction de base de données bloquée auxquelles doit procéder le serveur. Pour obtenir de plus amples informations relatives au comportement du serveur en cas de blocage de la base de données, consultez le manuel *Guide d'administration du système*.
8. Indiquez dans la zone **Nombre maximum de nouvelles tentatives de connexion** le nombre de nouvelles tentatives de connexion qu'InterChange Server Express doit effectuer pour rétablir la connexion à la base de données dans le cas où elle a été perdue.
9. Indiquez dans la zone **Intervalle entre deux nouvelles tentatives de connexion** le délai d'attente (en secondes) devant s'écouler avant qu'InterChange Server Express se reconnecte à la base de données.
10. Dans la sous-fenêtre "Gestion des événements", procédez comme suit pour configurer la connectivité de base de données du service de gestion des événements :
 - a. Si vous choisissez MQ SQL Server(Type 4) dans la boîte à liste déroulante **Pilote de base de données**, entrez le nom de l'ordinateur sur lequel réside le serveur de base de données dans la zone **Nom d'hôte**.
 - b. Entrez le nom de la base de données dans la zone **Base de données**.
 - c. Entrez le nombre maximal de connexions d'InterChange Server Express au serveur de base de données particulier dans la zone **Nbre de connexions max.** ou cochez la case **Illimité(e)** pour qu'InterChange Server Express dispose d'un nombre illimité de connexions.
 - d. Entrez le nom d'utilisateur que doit utiliser InterChange Server Express pour se connecter à la base de données dans la zone **Connexion**.
 - e. Entrez le mot de passe correspondant au nom d'utilisateur dans la zone **Mot de passe**.
 - f. Si vous sélectionnez MQ SQL Server(Type 4) ou Oracle(Type 4) dans la boîte à liste déroulante **Pilote de base de données**, vous devez entrer le numéro de port par l'intermédiaire duquel les clients communiquent avec le serveur de base de données dans la zone **Numéro de port**.
11. Répétez l'étape 8 dans la sous-fenêtre "Transactions" pour configurer la connectivité de base de données du service de gestion des transactions.
12. Répétez l'étape 8 dans la sous-fenêtre "Référentiel" pour configurer la connectivité de base de données du service des référentiels.

Modification des mots de passe de base de données

Remarque : Sur des **installations OS/400**, il est conseillé de **NE PAS** modifier les champs Nom de connexion ou Mot de passe dans la sous-fenêtre "Gestion des événements", "Transactions", ou "Référentiel" de l'onglet Base de données. Lors de l'installation, le profil utilisateur QWBISVR44 est créé sans mot de passe sous OS/400. Ce profil utilisateur est propriétaire de toutes les ressources nécessaires à l'exécution d'InterChange Server Express. Si vous modifiez le nom ou le mot de passe de connexion, vous devez également modifier les droits d'accès à tous les fichiers installés sur OS/400 afin qu'InterChange Server Express s'exécute correctement.

Pour modifier le mot de passe correspondant au nom d'utilisateur qu'utilise InterChange Server Express pour accéder à l'une des bases de données, procédez comme suit :

1. Cliquez sur **Modifier** en regard de la zone **Mot de passe** de la sous-fenêtre "Gestion des événements", "Transactions" ou "Référentiel".
2. Entrez le nouveau mot de passe dans la zone **Nouveau mot de passe**.
3. Entrez de nouveau le nouveau mot de passe dans la zone **Confirmation du mot de passe**.
4. Cliquez sur **OK**.

Configuration de la sécurité à l'aide de System Manager

Une des fonctions clés d'InterChange Server Express consiste à attribuer des droits, appelés *contrôle d'accès (RBAC) basé sur des rôles*, aux utilisateurs qui accèdent au système au moyen de rôles. Les rôles peuvent facilement être définis par l'administrateur et affectés à un groupe d'utilisateurs, permettant uniquement aux utilisateurs autorisés d'accéder aux composants clés.

L'emploi de la fonctionnalité RBAC garantit que seul un administrateur (ou des utilisateurs autorisés à administrer des rôles) peut créer des utilisateurs et affecter des rôles. Si la fonctionnalité RBAC n'est pas active sur le serveur, tout utilisateur peut créer des utilisateurs et des rôles sans vérification. Par conséquent, si vous souhaitez utiliser le serveur alors que la fonctionnalité RBAC est activée, demandez à l'administrateur d'activer RBAC une fois le produit installé. Cela évite que d'autres utilisateurs activent RBAC ou modifient d'autres zones.

Pour plus d'informations sur la sécurité et le contrôle d'accès basé sur les rôles, reportez-vous au *guide d'administration*.

Remarque : La sécurité peut également être configurée par l'utilisation du nouveau paramètre `-xmisp` avec la commande `repos_copy`. Pour plus d'informations sur l'utilisation de `repos_copy`, reportez-vous au Chapitre 6, «Utilisation de `repos_copy`», à la page 135.

Dans InterChange Server Express, RBAC est automatiquement activé pendant l'installation. De ce fait, effectuez la procédure suivante uniquement si RBAC est explicitement désactivé en post-installation et doit être à nouveau activé. Procédez comme suit pour configurer InterChange Server Express pour le contrôle d'accès basé sur les rôles :

1. Créez d'abord un utilisateur doté du rôle d'administrateur. S'il n'existe aucun utilisateur doté de ce rôle, le serveur sera réamorcé avec la fonctionnalité RBAC désactivée, même si cette dernière est activée dans la configuration InterChange Server Express.
2. Cliquez sur l'onglet **Sécurité - Page RBAC**.
3. Cochez la case **Activer RBAC**.
4. Dans le menu déroulant Registre d'utilisateurs, choisissez **Référentiel** ou **LDAP**.
Si vous choisissez Référentiel, vous devez indiquer les informations suivantes dans la zone **Détails du référentiel** de l'onglet **Sécurité - RBAC** :
 - Base de données
 - Nombre maximum de connexions ou case **Illimité(e)** cochée
 - Nombre maximum de nouvelles tentatives de connexion
 - Connexion
 - Mot de passe

- Intervalle entre deux nouvelles tentatives de connexion

Si vous avez choisi **LDAP**, vous devez indiquer les informations suivantes dans la zone **Paramètre LDAP** de l'onglet **Sécurité - RBAC** :

- URL LDAP
 - Nom distinctif associé au nom d'utilisateur
 - Mot de passe
 - Nom distinctif de base de l'utilisateur
 - Attribut du nom d'utilisateur, qui correspond à l'attribut du schéma LDAP qu'InterChange Server Express utilise comme nom d'utilisateur
 - Critères de recherche à utiliser lors de l'extraction des utilisateurs LDAP
 - Nombre maximum de résultats de recherche, qui correspond au nombre maximum d'entrées renvoyées par une recherche
 - SSL, qui indique si vous souhaitez établir une connexion sécurisée entre InterChange Server Express et LDAP
5. Dans la zone **Utilisateur pour le démarrage du serveur**, saisissez le nom de l'utilisateur qui va démarrer le serveur.
 6. Dans la zone **Mot de passe de démarrage du serveur**, indiquez le mot de passe associé au nom d'utilisateur.
 7. Pour activer les paramètres d'audit, cochez la case **Activer audit** et complétez les zones suivantes :
 - répertoire du journal d'audit, qui correspond au chemin d'accès du fichier journal d'audit,
 - fréquence de la journalisation des informations d'audit (par exemple, Tous les jours, Toutes les semaines, Tous les mois),
 - taille du fichier d'audit (Mo), qui correspond à la taille maximale du fichier d'audit.

Pour obtenir des informations plus détaillées sur les options de configuration d'InterChange Server, reportez-vous au *guide d'administration*.

Configuration de la confidentialité à l'aide de System Manager

La confidentialité de bout en bout est une fonction très importante d'InterChange Server. Elle permet d'envoyer des messages en toute sécurité depuis un adaptateur source jusqu'à un adaptateur de destination, par l'intermédiaire d'InterChange Server.

La vérification du point terminal est essentielle pour tout système sécurisé. IBM WebSphere Business Integration Server Express assure la sécurité à chaque point terminal du flux d'information, de sorte que les informations sont sécurisées de bout en bout.

Lorsque les communications métier vers InterChange Server Express sont transmises en mode asynchrone via JMS, les messages sont stockés sur un disque du gestionnaire de files d'attente en attendant d'être traités. La confidentialité de bout en bout garantit que ces messages sont sécurisés à ce niveau.

Remarque : Pour obtenir des informations détaillées sur la confidentialité de bout en bout, reportez-vous au manuel *System Administration Guide*.

Pour configurer InterChange Server Express pour la confidentialité de bout en bout, procédez comme suit :

1. Cliquez sur l'onglet **Confidentialité**.

2. Indiquez le chemin d'accès et le mot de passe du magasin de clés. (Pour de plus amples informations sur les magasins de clés, reportez-vous au *guide d'administration*.)
3. Cliquez sur **Importer paramètre de confidentialité** et sélectionnez un des connecteurs disponibles. Cela charge la configuration de confidentialité de ce connecteur spécifique.

Vous pouvez également définir un paramètre de confidentialité général en procédant comme suit :

- a. Dans la zone **Paramètre général de confidentialité**, cliquez sur **Tous** dans la colonne **Type de message**. Une liste déroulante s'affiche. Sélectionnez un type de message.
- b. Cliquez sur **Aucun** dans la colonne **Niveau de sécurité**.
- c. Sélectionnez une destination pour les messages en cliquant deux fois dans une cellule de la colonne **Cible** (par exemple, System Test Connector ou Destination Connector).

Pour définir un paramètre de confidentialité pour un objet métier individuel, procédez comme suit :

- a. Saisissez le nom de l'objet métier ou sélectionnez un objet métier dans la liste de la colonne **Nom**, sous le paramètre **Individuel objet métier**.
- b. Sélectionnez un niveau de sécurité en cliquant deux fois sur une cellule de la colonne **Niveau de sécurité** et en choisissant une option dans la liste déroulante qui s'affiche.
- c. Sélectionnez une destination pour les messages en cliquant deux fois dans une cellule de la colonne **Cible** (par exemple, System Test Connector ou Destination Connector).

Pour obtenir des informations plus détaillées sur les options permettant de configurer InterChange Server Express pour la confidentialité de bout en bout, reportez-vous au *guide d'administration*.

Configuration des niveaux de traçage à l'aide de System Manager

Pour définir les propriétés du traçage de flux et de sous-système dans l'onglet "Niveaux de traçage", procédez comme suit :

1. Cliquez sur l'onglet **Niveaux de traçage**.
2. Pour définir le niveau de trace de flux d'un objet métier, sélectionnez la valeur de votre choix dans la colonne **Niveau** pour l'objet métier particulier dans la sous-fenêtre "Niveaux de trace de flux".

Pour obtenir de plus amples informations relatives au traçage de flux, consultez le manuel *Guide d'administration du système*.

3. Pour définir le niveau de trace d'un sous-système InterChange Server Express, sélectionnez le niveau de trace de votre choix dans la boîte à liste déroulante associée au sous-système.

Configuration des propriétés de journalisation et de traçage à l'aide de System Manager

Pour configurer les emplacements dans lesquels InterChange Server Express consigne et trace les informations d'exécution, procédez comme suit :

1. Cliquez sur l'onglet **Fichiers Trace/Journal**.

2. Dans la sous-fenêtre Journalisation, procédez comme suit pour configurer la manière dont InterChange Server Express consigne les informations d'exécution :

- Cochez la case **Vers la console** si vous souhaitez qu'InterChange Server Express sorte les informations de journalisation vers la console.

Remarque : Il n'est pas conseillé d'utiliser cette option si InterChange Server Express est installé sous OS/400. En effet, sur les systèmes OS/400, cette option place les informations dans un fichier spoule et ces dernières sont tronquées à hauteur de 132 caractères.

- Cochez la case **Dans le fichier** si vous souhaitez qu'InterChange Server Express sorte les informations de journalisation dans le fichier. Si vous avez coché cette case, suivez également la procédure ci-après :
 - a. Entrez le nom et le chemin d'accès du fichier dans lequel doit être consignée la sortie dans la zone de texte sans titre, ou cliquez sur le bouton Parcourir pour sélectionner un fichier.
 - b. Pour préciser la manière de gérer les fichiers journaux, procédez comme suit :
 - Cochez la case **Illimité(e)** pour qu'InterChange Server Express écrive les informations dans le fichier spécifié à l'étape 2a sans limite de taille.

Remarque : Si vous procédez à cette sélection, assurez-vous de bien gérer le fichier car InterChange Server Express a pu éventuellement remplir le disque et provoquer une défaillance du système.

- Pour configurer une approche d'archivage de fichier journal, procédez comme suit :
 - 1) Sélectionnez **Octet, Ko, Mo** ou **Go** dans la boîte à liste déroulante sans titre pour indiquer si vous souhaitez stocker les fichiers journaux et d'archivage par incréments d'octets, de kilooctets, de mégaoctets ou de gigaoctets.
 - 2) Sélectionnez un nombre dans le menu déroulant **Fichier journal** pour indiquer le nombre d'octets, de kilooctets, de mégaoctets ou de gigaoctets que doit atteindre le fichier journal avant d'être archivé.
 - 3) Dans la zone **Nombre d'archives**, sélectionnez le nombre de fichiers d'archivage à conserver avant de les supprimer.
3. Répétez l'étape 2 pour la sous-fenêtre "Trace".
4. Pour activer la fonction de trace pour WebSphere MQ, entrez le nom et le chemin d'accès du fichier dans lequel doit être consignée la sortie dans la zone de texte sans titre de la sous-fenêtre "Fonction de trace WebSphere MQ" ou cliquez sur le bouton Parcourir pour sélectionner un fichier.
5. Pour utiliser la fonction de trace de pile, sélectionnez **Activer la fonction de trace de la pile** puis choisissez le niveau de gravité dans le menu déroulant **Niveau de gravité de la fonction de trace**.

Pour obtenir de plus amples informations relatives à la fonction de trace de pile, consultez le manuel *Guide d'administration du système*.

Configuration des propriétés de notification par courrier électronique à l'aide de System Manager

InterChange Server Express peut envoyer des notifications par courrier électronique lorsque des erreurs se produisent dans le système d'intégration métier. Par défaut, le serveur utilise les API de courrier électronique Java et peut envoyer des notifications par courrier électronique pour un certain nombre de sous-systèmes différents. Pour permettre au serveur d'envoyer des notifications par courrier électronique en cas d'erreurs dans des collaborations individuelles, vous devez configurer le système de sorte qu'il utilise Adapter for e-Mail. Pour obtenir des informations détaillées relatives à la configuration de la fonction de notification par courrier électronique, consultez le manuel *Guide d'administration du système*. Pour procéder aux modifications nécessaires du fichier de configuration (qui n'est qu'une étape parmi le nombre total de tâches décrites dans le manuel *Guide d'administration du système*), procédez comme suit :

1. Cliquez sur l'onglet **Messagerie électronique**.
2. Sélectionnez Messagerie Java ou Messagerie de connecteur dans le menu déroulant **Type d'envoi de courrier électronique** en fonction du mécanisme de notification par courrier électronique que vous souhaitez utiliser.

Remarque : N'oubliez pas que les collaborations ne seront en mesure d'envoyer des notifications par courrier électronique que si vous avez choisi Messagerie de connecteur.

3. Si vous avez choisi Messagerie Java à l'étape 2, entrez le nom de l'ordinateur sur lequel le serveur SMTP est installé dans la zone **Messagerie d'hôte SMTP**.
4. Entrez une adresse électronique valide ou une série d'adresses électroniques séparées par des virgules dans les zones de texte pour chaque sous-système, selon vos choix.

Configuration de propriétés diverses à l'aide de System Manager

L'onglet "Divers" de l'éditeur de fichier de configuration de System Manager est composé de sous-fenêtres permettant de configurer des fonctions telles que le contrôle persistant, le contrôle de flux et les processus métier à long terme. Pour configurer les paramètres de ces fonctions, procédez comme suit :

1. Cliquez sur l'onglet **Divers**.
2. Dans la sous-fenêtre "Contrôle persistant", procédez comme suit :
 - a. Sélectionnez Continuer dans le menu déroulant **Action sur l'erreur** si vous souhaitez qu'InterChange Server Express continue à fonctionner en cas d'erreurs dans le sous-système de contrôle persistant.
Sélectionnez Quitter dans le menu déroulant **Action sur l'erreur** si vous souhaitez qu'InterChange Server Express se ferme en réponse aux erreurs dans le sous-système.
 - b. Sélectionnez le niveau de trace de votre choix dans le menu déroulant **Service de contrôle persistant** pour préciser le niveau de trace du sous-système.
3. Pour obtenir des informations relatives aux éléments d'interface de la sous-fenêtre "Contrôle de flux", consultez le manuel *Guide d'administration du système*.
4. Pour obtenir des informations relatives aux éléments d'interface de la sous-fenêtre "Surveillance de flux", consultez le manuel *Guide d'administration du système*.

5. Dans la sous-fenêtre “Gestion de flux de travaux”, entrez un chiffre dans **Processeur client de l’objet métier** pour indiquer combien d’unités d’exécution doivent être générées pour gérer des objets métier participant à un processus métier à long terme.

Ces unités d’exécution livrent des objets métier à partir de l’exécution de la collaboration vers les contrôleurs de connecteur appropriés lorsque les objets métier sont extraits de la mémoire persistante pour poursuivre le traitement dans un processus métier à long terme. Pour obtenir de plus amples informations relatives aux processus métier à long terme, consultez le manuel *Collaboration Development Guide*.

6. Pour obtenir des informations relatives à la sous-fenêtre “Mémoire du serveur”, voir la section «Utilisation de l’unité d’exécution du contrôleur de mémoire», à la page 338.

Configuration des variables d’environnement à l’aide de System Manager

Dans l’onglet “Propriétés d’environnement”, vous pouvez indiquer les propriétés d’environnement utilisateur Java dont pourrait avoir besoin le système d’intégration métier. Certains environnements peuvent exiger que ces variables soient indiquées. Au lieu de les ajouter au script qui démarre InterChange Server Express, vous pouvez les ajouter au fichier de configuration en utilisant l’onglet “Propriétés d’environnement”. Pour ajouter une nouvelle propriété d’environnement, procédez comme suit :

1. Cliquez sur l’onglet **Propriétés d’environnement**.
2. Entrez le nom de la propriété dans la zone **Nom de propriété**.
3. Entrez la valeur de la propriété dans la zone **Valeur de la propriété**.
4. Cliquez sur **Ajouter une propriété**.

Pour supprimer une propriété, sélectionnez-la puis cliquez sur **Supprimer une propriété**.

Pour éditer la valeur d’une propriété, sélectionnez la propriété et éditez le texte dans la colonne **Valeur de la propriété**.

Configuration des propriétés de WebSphere MQ à l’aide de System Manager

Pour configurer la connectivité entre InterChange Server Express et le logiciel de messagerie persistante, procédez comme suit :

1. Cliquez sur l’onglet **WebSphere MQ**.
2. Entrez le nom de l’ordinateur sur lequel est installé le serveur WebSphere MQ dans la zone **Nom d’hôte**.
3. Dans la zone **Numéro de port**, entrez le port avec lequel WebSphere MQ permet aux clients de communiquer avec le serveur.

Le port par défaut est 1414.

Remarque : Pour OS/400, si vous modifiez le numéro de port ici, vous devez également le modifier dans la description de travaux pour l’instance de serveur. Exécutez la commande CHGJOB CL et modifiez la valeur du paramètre RQSDTA. Le nom de la description de travaux correspond au nom de l’instance InterChange Server Express dans la bibliothèque QWBISVR44 sous OS/400.

4. Dans la zone **Nom du gestionnaire de files d'attente**, entrez le nom du gestionnaire de files d'attente créé pour recevoir les files d'attente dans lesquelles InterChange Server Express va continuellement stocker les messages des flux qu'il traite.
5. Dans la zone **Canal**, entrez le nom du canal par lequel les clients de WebSphere MQ communiquent avec le serveur WebSphere MQ. La valeur par défaut est CHANNEL1. Consultez l'administrateur de WebSphere MQ sur le site pour savoir s'il est possible d'utiliser CHANNEL1 et, dans la négative, connaître le canal utiliser.

Configuration des propriétés d'InterChange Server Express au moyen d'un clic droit

A partir de la bibliothèque de composants du serveur d'intégration, vous pouvez facilement accéder à une instance d'InterChange Server Express pour modifier sa configuration. Procédez comme suit pour accéder aux propriétés de configuration et les modifier :

1. Cliquez avec le bouton droit de la souris sur l'instance InterChange Server Express dont vous modifiez les propriétés de configuration.
2. Dans le menu déroulant, sélectionnez **Modifier la configuration**, puis cliquez sur **OK**. Les propriétés de l'instance InterChange Server Express s'affichent dans l'écran de droite.
3. Sélectionnez l'onglet contenant les propriétés à modifier. Chaque écran présente, le cas échéant, les propriétés de configuration générales et avancées.
4. Cliquez dans les zones à modifier et saisissez les nouvelles informations.
5. Lorsque vous avez mis à jour les zones, cliquez sur **Fichier**, puis sur **Sauvegarder**.

Propriétés de configuration d'InterChange Server Express et valeurs

Pour obtenir une description détaillée de chaque propriété et des valeurs valides, reportez-vous aux rubriques suivantes :

- Pour la base de données, reportez-vous à la section «Configuration des propriétés de la base de données à l'aide de System Manager», à la page 124.
- Pour les niveaux de trace, reportez-vous à la section «Configuration des niveaux de traçage à l'aide de System Manager», à la page 128.
- Pour les fichiers de trace et les fichiers journaux, reportez-vous à la section «Configuration des propriétés de journalisation et de traçage à l'aide de System Manager», à la page 128.
- Pour le courrier électronique, reportez-vous à la section «Configuration des propriétés de notification par courrier électronique à l'aide de System Manager», à la page 130.

Configuration d'une base de données de référentiel distant pour OS/400 et i5/OS

Lorsque vous utilisez une base de données de référentiel distant InterChange Server Express sous OS/400 ou i5/OS, vous devez modifier certains paramètres pour les outils qui accèdent à la base de données. Ces modifications incluent :

- la définition de l'URL de la base de données pour Relationship Designer Express,

- la définition du type de SGBD pour la relation,
- la sélection du pilote de base de données éloignée pour System Manager et les pools de connexions à une base de données.

Relationship Designer Express doit connaître l'emplacement de l'URL de la base de données utilisée. Pour le spécifier, procédez comme suit :

1. Ouvrez Relationship Designer Express.
2. Sélectionnez une relation et cliquez dessus à l'aide du bouton droit de la souris ou créez-en une.
3. Cliquez sur **Paramètres avancés**.
4. Révissez la chaîne SGBD dans la définition de l'URL, comme indiqué ci-dessous .
 - Chaîne d'origine : jdbc: db2: localhost/QWBIDFT44
 - Chaîne révisée : jdbc: as400: <nomhôte>/QWBIDFT44 où <nomhôte> doit être remplacé par le nom d'hôte réel du système distant sur lequel le référentiel distant réside.
5. Dans la zone **Type** des Paramètres SGBD, sélectionnez **IBM Toolbox pour iSeries**.

Pour finir, vous devez définir le pilote de base de données pour les pools de connexion à la base de données. Pour ce faire, lors de la création et de la révision d'un pilote de base de données pour un pool de connexions résidant sur une base de données éloignée sur iSeries, choisissez IBM Toolbox pour iSeries (Type 4) dans le menu déroulant "Pilote de base de données" dans la boîte de dialogue **Créer une connexion à la base de données**.

Chapitre 6. Utilisation de repos_copy

Repos_copy est une interface ligne de commande permettant de gérer les composants d'intégration et les référentiels InterChange Server Express. Il vous permet de déployer un module (ensemble de composants d'intégration) vers un référentiel de serveur ou d'exporter des composants du référentiel vers un module.

Pour plus de détails sur l'utilisation de repos_copy, reportez-vous au manuel *System Administration Guide*. Pour obtenir des informations sur l'utilisation de repos_copy pour la sauvegarde de votre référentiel InterChange Server Express, reportez-vous aux manuels *System Administration Guide* et *WebSphere Business Integration Server Express Installation Guide* relatifs à votre plateforme.

Chapitre 7. Configuration des connecteurs

Le présent chapitre décrit les procédures de configuration des adaptateurs. Il est composé des sections suivantes :

- «Environnements d'adaptateur distribué»
Consultez cette rubrique d'aide si vous exécutez votre adaptateur et InterChange Server Express sur des ordinateurs distincts.
- «Connector Configurator Express», à la page 138
- «Propriétés standard du connecteur», à la page 151
- «Configuration des connecteurs au moyen d'un clic droit», à la page 164
- «Modification des propriétés de configuration des mappes au moyen d'un clic droit», à la page 166

Environnements d'adaptateur distribué

Bien qu'il soit souvent possible d'installer des adaptateurs sur le même ordinateur que celui qui héberge InterChange Server Express, il est parfois nécessaire de distribuer un adaptateur sur un autre ordinateur du réseau de l'entreprise. Cela signifie que l'adaptateur doit être installé sur un ordinateur différent de celui sur lequel InterChange Server Express est installé. Il existe plusieurs raisons pour lesquelles vous pouvez avoir à distribuer un adaptateur, notamment :

- Votre adaptateur peut ne pas être pris en charge par le même système d'exploitation que celui sous lequel s'exécute InterChange Server Express. Par exemple, si votre adaptateur est pris en charge par Windows uniquement mais que vous exécutez InterChange Server Express sous Linux, vous devrez distribuer l'adaptateur.
- Vous pouvez améliorer les performances d'un adaptateur en l'installant sur un ordinateur qui réside, sur le réseau, à proximité de l'ordinateur qui héberge l'application.
- Vous pouvez améliorer les performances du système d'intégration métier en soulageant l'ordinateur qui héberge InterChange Server Express de la charge imposée par les adaptateurs.

Les rubriques suivantes décrivent la manière dont l'environnement d'un adaptateur distribué est configuré et que faire si vous voulez démarrer le connecteur à distance.

Configuration de l'environnement d'un adaptateur distribué

Voici une présentation des étapes impliqués dans la configuration de l'environnement d'un adaptateur distribué. Notez que lorsque vous exécutez le programme d'installation, ce dernier vous invite à sélectionner les options nécessaires pour terminer la procédure. Si vous avez déjà exécuté le programme d'installation et que vous avez sélectionné les bonnes options pour l'installation de votre adaptateur, vous avez déjà complété les étapes 1 à 4 de cette liste :

1. Installez et configurez l'application IBM WebSphere MQ de même niveau que votre InterChange Server Express, comme décrit dans le guide d'installation.
2. Suivant l'adaptateur que vous distribuez, exécutez le programme d'installation pour InterChange Server Express ou celui pour Adapter Capacity Pack, sur l'ordinateur distribué, en ne sélectionnant que l'adaptateur que vous voulez

distribuer. Ne sélectionnez pas InterChange Server Express afin de l'installer sur l'ordinateur de l'adaptateur distribué. Pour plus de détails sur l'exécution des programmes d'installation, reportez-vous au guide d'installation. Notez que pour que la licence de l'adaptateur soit enregistrée correctement, InterChange Server Express doit être en cours d'exécution et accessible depuis la machine distribuée.

3. L'écran Configuration du serveur de noms apparaît au cours de l'installation. Sur cet écran, saisissez l'adresse IP de l'ordinateur sur lequel vous avez installé le composant InterChange Server Express. Pour plus d'informations, reportez-vous au guide d'installation.
4. S'il vous est demandé de saisir le mot de passe pour InterChange Server Express, saisissez le même mot de passe que celui que vous avez saisi pour l'utilisateur *admin* lorsque vous avez installé InterChange Server Express sur l'ordinateur hôte.
5. Utilisez Connector Configurator Express pour configurer le connecteur.
6. Déployez le connecteur configuré vers le référentiel d'InterChange Server Express.
7. Pour chacun des adaptateurs nécessaire à l'environnement, effectuez toutes les étapes de leur procédure d'installation, telles que l'installation du client d'application sur l'ordinateur hôte de l'adaptateur, comme décrit dans le guide.

Une fois que vous avez installé et configuré votre connecteur, vous pouvez également configurer la fonction de redémarrage à distance ; voir «Configuration du redémarrage à distance».

Configuration du redémarrage à distance

La fonction de redémarrage à distance vous permet de démarrer et de redémarrer les connecteurs depuis System Manager. Elle utilise un déclencheur qui est configuré au moyen d'IBM WebSphere MQ. Pour plus d'informations sur la configuration de cette fonction, reportez-vous à la section "Procédure de définition de redémarrage automatique et à distance d'un connecteur sous Windows" du *Guide d'administration du système*.

Connector Configurator Express

La présente annexe explique comment utiliser Connector Configurator Express afin de définir les valeurs de propriété de configuration de votre adaptateur.

Les rubriques concernées par la présente annexe sont les suivantes :

- «Présentation de Connector Configurator Express», à la page 138
- «Démarrage de Connector Configurator Express», à la page 139
- «Création d'un modèle de propriété spécifique au connecteur», à la page 140
- «Création d'un fichier de configuration», à la page 142
- «Définition des propriétés du fichier de configuration», à la page 145
- «Utilisation de Connector Configurator Express en environnement globalisé», à la page 151

Présentation de Connector Configurator Express

Connector Configurator Express permet de configurer le composant du connecteur de l'adaptateur que vous utilisez avec InterChange Server Express.

Vous pouvez utiliser Connector Configurator Express pour :

- Créer un **modèle de propriété spécifique au connecteur** afin de configurer votre connecteur.
- Créer un **fichier de configuration du connecteur**. Vous devez en créer un pour chaque connecteur que vous installez.
- Définir des propriétés dans un fichier de configuration.
Vous pouvez modifier les valeurs par défaut attribuées aux propriétés dans les modèles de connecteur. Vous devez également désigner les définitions d'objet métier et les mappes prises en charge à utiliser avec les collaborations et préciser les paramètres de messagerie, de connexion, de traçage et du gestionnaire de données, le cas échéant.

Les propriétés de configuration du connecteur se répartissent entre les propriétés de configuration standard (celles dont disposent tous les connecteurs) et les propriétés spécifiques au connecteur (celles dont a besoin le connecteur pour une application ou une technologie particulière).

Etant donné que les **propriétés standards** sont utilisées par tous les connecteurs, il est inutile de les définir par écrasement. Connector Configurator Express les intègre dans votre fichier de configuration dès la création du fichier. Toutefois, vous devez absolument attribuer une valeur à chaque propriété standard dans Connector Configurator Express.

La gamme de propriétés standards peut être différente pour tous les courtiers et toutes les configurations. Certaines propriétés sont disponibles uniquement si des valeurs particulières ont été attribuées à d'autres propriétés. La fenêtre Propriétés standard de Connector Configurator Express affiche les propriétés disponibles correspondant à votre configuration particulière.

Toutefois, pour les **propriétés spécifiques au connecteur**, vous devez préalablement les définir et leur attribuer des valeurs. Pour ce faire, vous devez créer un modèle de propriété spécifique au connecteur correspondant à votre adaptateur particulier. Il est probable qu'un modèle soit déjà configuré dans votre système, que vous pouvez auquel cas utiliser. Si ce n'est pas le cas, suivez la procédure présentée dans la section «Création d'un modèle», à la page 140 pour définir un nouveau modèle.

Démarrage de Connector Configurator Express

Vous pouvez démarrer et exécuter Connector Configurator Express de deux façons :

- De manière indépendante, en mode autonome
- A partir de System Manager

Exécution de Configurator Express en mode autonome

Vous pouvez exécuter Connector Configurator Express de manière indépendante et gérer les fichiers de configuration du connecteur, quel que soit votre courtier.

Pour ce faire, procédez comme suit :

- Dans **Démarrer>Programmes**, cliquez sur **IBM WebSphere Business Integration Server Express> Toolset Express>Development>Connector Configurator Express**.
- Sélectionnez **Fichier>Nouveau>Fichier de configuration**.

Vous pouvez choisir d'exécuter Connector Configurator Express de manière indépendante afin de générer le fichier puis de vous connecter à System Manager

pour le sauvegarder dans un projet System Manager (voir la section «Mise au point d'un fichier de configuration», à la page 144).

Exécution de Configurator Express à partir de System Manager

Vous pouvez exécuter Connector Configurator Express à partir de System Manager.

Pour exécuter Connector Configurator Express, procédez comme suit :

1. Ouvrez System Manager.
2. Dans la fenêtre System Manager, développez l'icône **Bibliothèques des composants d'intégration** puis mettez **Connecteurs** en évidence.
3. Dans la barre de menus System Manager, cliquez sur **Outils>Connector Configurator Express**. La fenêtre Connector Configurator Express s'ouvre et affiche la boîte de dialogue **Nouveau connecteur**.

Pour éditer un fichier de configuration existant, procédez comme suit :

1. Dans la fenêtre System Manager, sélectionnez l'un des fichiers de configuration répertoriés dans le dossier Connecteur puis cliquez dessus à l'aide du bouton droit de la souris.
2. Cliquez sur l'onglet Propriétés standard pour connaître les propriétés que contient ce fichier de configuration.

Création d'un modèle de propriété spécifique au connecteur

Pour créer un fichier de configuration pour votre connecteur, vous avez besoin d'un modèle de propriété spécifique au connecteur et des propriétés standard fournies par le système.

Vous pouvez créer un modèle pour les propriétés spécifiques à votre connecteur ou utiliser un fichier existant sous forme de modèle.

- Pour créer un modèle, voir la section «Création d'un modèle», à la page 140.
- Pour utiliser un fichier existant, modifiez simplement un modèle existant et sauvegardez-le sous un nouveau nom.

Création d'un modèle

La présente section explique comment vous pouvez créer des propriétés dans le modèle, définissez les caractéristiques et les valeurs de ces propriétés puis indiquez tous les objets dépendants qui les unissent. Vous pouvez ensuite sauvegarder le modèle et l'utiliser comme base de création d'un fichier de configuration de connecteur.

Pour créer un modèle, procédez comme suit :

1. Cliquez sur **Fichier>Nouveau>Modèle de propriété spécifique au connecteur**.
2. La boîte de dialogue **Modèle de propriété spécifique au connecteur** s'ouvre et propose les zones ci-dessous :
 - **Modèle et Nom**
Entrez un nom unique qui identifie le connecteur, ou son type, pour lequel ce modèle va être utilisé. Ce nom apparaîtra de nouveau à l'ouverture de la boîte de dialogue de création d'un fichier de configuration à partir d'un modèle.
 - **Ancien modèle et Sélectionnez le modèle existant à modifier**

Les noms de tous les modèles disponibles s'affichent dans l'écran Nom de modèle.

- Pour afficher les définitions de propriété spécifique au connecteur dans un modèle, sélectionnez le nom dudit modèle dans l'écran **Nom de modèle**. Une liste des définitions de propriété que contient ce modèle s'affichent dans l'écran **Aperçu du modèle**. Vous pouvez utiliser un modèle existant dont les définitions de propriété sont analogues à celles requises par votre connecteur comme point de départ de votre modèle.
3. Sélectionnez un modèle dans l'écran **Nom du modèle**, entrez le nom du modèle dans la zone **Recherche de nom** (ou mettez votre sélection en évidence dans **Nom du modèle**) puis cliquez sur **Suivant**.

Si aucun modèle présentant les propriétés spécifiques au connecteur utilisées par votre connecteur ne s'affiche, vous devrez en créer un.

Spécification des caractéristiques générales : Lorsque vous cliquez sur **Suivant** pour sélectionner un modèle, la boîte de dialogue **Propriétés - Modèle de propriété spécifique au connecteur** s'ouvre. Cette boîte de dialogue est composée d'onglets relatifs aux caractéristiques générales des propriétés définies et des restrictions de valeur. L'onglet Général affiche les zones suivantes :

- **Général :**
 - Type de propriété
 - Méthode de mise à jour
 - Description
- **Indicateurs**
 - Indicateurs standard
- **Indicateur personnalisé**
 - Indicateur

Après avoir sélectionné les caractéristiques générales de la propriété, cliquez sur l'onglet **Valeur**.

Spécification des valeurs : L'onglet **Valeur** permet de définir la longueur maximale, les valeurs multiples maximales, une valeur par défaut ou une gamme de valeurs pour la propriété. Il autorise également les valeurs modifiables. Pour ce faire, procédez comme suit :

1. Cliquez sur l'onglet **Valeur**. L'écran Valeur remplace l'écran Général.
2. Sélectionnez le nom de la propriété dans l'écran **Editer les propriétés**.
3. Procédez aux modifications dans les zones **Longueur maximale** et **Nombre maximal de valeurs multiples**. Les modifications ne sont pas prises en compte si vous n'ouvrez pas la boîte de dialogue **Valeur de la propriété** correspondant à la propriété, présentée à l'étape suivante.
4. Cliquez à l'aide du bouton droit de la souris sur la boîte dans le coin supérieur gauche de la table de valeurs puis cliquez sur **Ajouter**. Une boîte de dialogue **Valeur de la propriété** s'ouvre. En fonction du type de propriété, la boîte de dialogue permet d'entrer une valeur, ou une valeur et une gamme. Entrez la valeur ou la gamme appropriée puis cliquez sur **OK**.
5. Le panneau **Valeur** se régénère pour afficher toutes les modifications que vous avez apporté dans les zones **Longueur maximale** et **Nombre maximale de valeurs multiples**. Il affiche un tableau comportant trois colonnes :
La colonne **Valeur** affiche la valeur que vous avez entré dans la boîte de dialogue **Valeur de la propriété** et toutes les valeurs précédentes que vous avez créé.

La colonne **Valeur par défaut** permet de déterminer les valeurs par défaut.

La colonne **Plage de valeurs** affiche la plage de valeur que vous avez entré dans la boîte de dialogue **Valeur de la propriété**.

Une fois la valeur créée et affichée dans la grille, elle peut être éditée à partir du tableau. Pour modifier une valeur existante dans le tableau, sélectionnez une ligne complète en cliquant sur son numéro. Ensuite, cliquez à l'aide du bouton droit de la souris dans la zone **Valeur** puis cliquez sur **Editer la valeur**.

Définitions des dépendances : Une fois les onglets **Général** et **Valeur** modifiés, cliquez sur **Suivant**. La boîte de dialogue **Dépendances - Modèle de propriété spécifique au connecteur** s'ouvre.

Une propriété dépendante est une propriété incluse dans le modèle et utilisée dans le fichier de configuration *uniquement si* la valeur de l'autre propriété remplit une condition particulière. Par exemple, `Pol1Quantity` s'affiche dans le modèle uniquement si `JMS` est le mécanisme d'entraînement et si la valeur `True` a été attribuée à `DuplicateEventElimination`.

Pour désigner une propriété dépendante et définir la condition de laquelle elle dépend, procédez comme suit :

1. Dans l'écran **Propriétés disponibles**, sélectionnez la propriété que vous allez rendre dépendante.
2. Dans la zone **Sélectionnez une propriété**, sélectionnez la propriété qui va détenir la valeur conditionnelle dans la boîte à liste déroulante.
3. Dans la zone **Opérateur de condition**, sélectionnez l'un des éléments suivants :
 - == (égal à)
 - != (différent de)
 - > (supérieur à)
 - < (inférieur à)
 - >= (supérieur ou égal à)
 - <=(inférieur ou égal à)
4. Dans la zone **Valeur conditionnelle**, entrez la valeur requise pour que la propriété dépendante soit incluse dans le modèle.
5. Mettez la propriété dépendante en évidence dans l'écran **Propriétés disponibles** puis cliquez sur une flèche pour la déplacer vers l'écran **Propriété dépendante**.
6. Cliquez sur **Terminer**. Connector Configurator Express stocke les informations que vous avez entrées sous la forme d'un document XML, sous `\data\app` dans le répertoire `\bin` dans lequel vous avez installé Connector Configurator Express.

Création d'un fichier de configuration

Vous pouvez créer un fichier de configuration de connecteur à partir d'un modèle spécifique au connecteur ou en modifiant un fichier de configuration existant.

Création d'un fichier de configuration à partir d'un modèle spécifique au connecteur

Une fois créé le modèle spécifique au connecteur, vous pouvez l'utiliser pour créer un fichier de configuration :

1. Cliquez sur **Fichier>Nouveau>Configuration du connecteur**.
2. La boîte de dialogue **Nouveau connecteur** s'ouvre et propose les zones suivantes :

- **Nom**

Entrez le nom du connecteur. Les noms sont sensibles à la casse. Celui que vous entrez doit être unique, et doit être cohérent par rapport au nom de fichier d'un connecteur installé sur le système.

Important : Connector Configurator Express ne vérifie pas l'orthographe du nom que vous entrez. Assurez-vous qu'il est correct.

- **Connectivité système**

Le courtier par défaut est ICS. Vous ne pouvez pas modifier cette valeur.

Remarque : L'acronyme ICS correspond à InterChange Server Express.

- **Sélectionner un modèle de propriété spécifique au connecteur**

Entrez le nom du modèle conçu pour votre connecteur. Les modèles disponibles sont affichés dans l'écran **Nom de modèle**. Lorsque vous sélectionnez un nom dans cet écran, l'écran **Aperçu du modèle de propriété** affiche les propriétés spécifiques au connecteur que vous avez définies dans ledit modèle.

Sélectionnez le modèle que vous souhaitez utiliser puis cliquez sur **OK**.

3. Un écran de configuration s'ouvre pour le connecteur que vous configurez. La barre de titre affiche le courtier d'intégration et les noms de connecteur. Vous pouvez renseigner toutes les zones pour terminer immédiatement la définition, ou sauvegarder le fichier et remplir les zones ultérieurement.

4. Pour sauvegarder le fichier, cliquez sur **Fichier>Sauvegarder>Dans le fichier** ou sur **Fichier>Sauvegarder>Dans le projet**. Pour sauvegarder un projet, System Manager doit être en cours de fonctionnement.

Si vous sauvegardez dans un fichier, la boîte de dialogue **Sauvegarde d'un connecteur dans un fichier** s'ouvre. Choisissez le type de fichier *.cfg, vérifiez que le nom est correctement orthographié dans la zone Nom de fichier et que les majuscules et les minuscules sont respectées, accédez au répertoire dans lequel vous souhaitez placer le fichier puis cliquez sur **Sauvegarder**. L'écran d'état de la sous-fenêtre de message de Connector Configurator Express indique que la création du fichier de configuration a abouti.

Important : Le chemin d'accès au répertoire et le nom que vous avez déterminé ici doivent correspondre à ceux du fichier de configuration de connecteur que vous avez fourni dans le fichier de démarrage du connecteur.

5. Pour terminer la définition du connecteur, entrez des valeurs dans les zones pour chacun des onglets de la fenêtre Connector Configurator Express, comme décrit ultérieurement dans le présent chapitre.

Utilisation d'un fichier existant

Pour utiliser un fichier existant afin de configurer un connecteur, vous devez ouvrir le fichier dans Connector Configurator Express, corriger la configuration puis sauvegarder le fichier comme fichier de configuration (*.cfg).

Le fichier existant peut être de l'un ou de plusieurs des formats ci-dessous :

- Un fichier de définitions de connecteur.

Il s'agit d'un fichier texte qui répertorie les propriétés et les valeurs par défaut applicables d'un connecteur particulier. Certains connecteurs incluent ce fichier dans le répertoire \repository de leur module de livraison (le fichier est en général suivi du suffixe .txt, comme CN_XML.txt pour le connecteur XML, par exemple).

- Un fichier référentiel InterChange Server Express.
Des définitions utilisées dans une précédente implémentation InterChange Server Express du connecteur peuvent être disponibles dans un fichier référentiel qui a été utilisé dans la configuration de ce connecteur. Ce fichier est en général suivi du suffixe `.in` ou `.out`.
- Un précédent fichier de configuration du connecteur.
Ce fichier est en général suivi du suffixe `*.cfg`.

Bien que les sources de fichier puissent contenir la plupart ou la totalité des propriétés spécifiques au connecteur, le fichier de configuration du connecteur n'est pas complet tant que vous ne l'avez pas ouvert et défini les propriétés, comme cela est décrit plus bas dans le présent chapitre.

Pour utiliser un fichier existant afin de configurer un connecteur, vous devez ouvrir le fichier dans Connector Configurator Express, corriger la configuration puis sauvegarder de nouveau le fichier.

Suivez la procédure ci-dessous pour ouvrir un fichier `*.txt`, `*.cfg` ou `*.in` depuis un répertoire :

1. Dans Connector Configurator Express, cliquez sur **Fichier>Ouvrir>A partir d'un fichier**.
2. Dans la boîte de dialogue **Ouverture d'un connecteur à partir d'un fichier**, sélectionnez l'un des types de fichier ci-après pour afficher les fichiers disponibles :
 - Configuration (`*.cfg`)
 - InterChange Server Express Repository (`*.in`, `*.out`)
Choisissez cette option si un fichier référentiel a été utilisé pour configurer le connecteur. Un fichier référentiel peut inclure plusieurs définitions de connecteur, la totalité desquelles s'affichent à l'ouverture du fichier.
 - Tous fichiers (`*.*`)
Choisissez cette option si un fichier `*.txt` a été livré dans le module d'adaptateur du connecteur ou si un fichier de définitions est disponible avec un autre suffixe.
3. Dans l'arborescence, accédez au fichier de définitions de connecteur approprié, sélectionnez-le puis cliquez sur **Ouvrir**.

Suivez la procédure ci-après pour ouvrir une configuration de connecteur à partir d'un projet System Manager :

1. Démarrez System Manager. Cette opération est indispensable pour être en mesure d'ouvrir une configuration à partir de System Manager ou de la sauvegarder sur System Manager.
2. Démarrez Connector Configurator Express.
3. Cliquez sur **Fichier>Ouvrir>Depuis le projet**.

Mise au point d'un fichier de configuration

Lorsque vous ouvrez un fichier de configuration ou un connecteur à partir d'un projet, la fenêtre Connector Configurator Express affiche l'écran de configuration, avec les attributs et les valeurs en cours.

Connector Configurator Express exige que des valeurs soient attribuées aux propriétés décrites dans les sections suivantes :

- «Définition des propriétés de connecteur standard», à la page 145

- «Définition des propriétés de configuration spécifiques à l'application», à la page 146
- «Spécification des définitions d'objet métier prises en charge», à la page 147
- «Mappes associées», à la page 148
- «Définition des valeurs du fichier trace/journal», à la page 149

Remarque : Pour les connecteurs qui utilisent le système de messagerie JMS, une catégorie supplémentaire est susceptible de s'afficher, relative à la configuration particulière des gestionnaires de données qui permettent de convertir les données en objets métier. Pour obtenir de plus amples informations, voir la section «Gestionnaires de données», à la page 150.

Définition des propriétés du fichier de configuration

Lorsque vous créez et nommez un fichier de configuration de connecteur, ou que vous en ouvrez un qui existe déjà, Connector Configurator Express affiche un écran de configuration avec des onglets correspondant aux catégories des valeurs de configuration requises.

Les propriétés standard diffèrent des propriétés spécifiques au connecteur de la façon suivante :

- Les propriétés standard d'un connecteur sont partagées par le composant spécifique à l'application d'un connecteur et son courtier. Tous les connecteurs disposent du même ensemble de propriétés standard. Ces propriétés sont décrites dans l'Annexe A de chaque manuel de l'adaptateur. Vous pouvez modifier certaines de ces valeurs mais pas la totalité.
- Les propriétés spécifiques à l'application s'appliquent uniquement au composant spécifique à l'application d'un connecteur, c'est-à-dire celui qui interagit directement avec l'application. Chaque connecteur détient de telles propriétés, qui sont uniques à cette application. Certaines de ces propriétés proposent des valeurs par défaut et d'autres pas. Vous pouvez modifier certaines de ces valeurs par défaut. Les chapitres relatifs à l'installation et à la configuration de chaque manuel consacré aux adaptateurs décrivent les propriétés spécifiques à l'application et les valeurs conseillées.

Les zones **Propriétés standard** et **Propriétés spécifiques au connecteur** sont codées par couleur pour montrer celles qui peuvent être configurées :

- Une zone à fond gris indique une propriété standard. Vous pouvez modifier la valeur mais pas le nom ni supprimer la propriété.
- Une zone à fond blanc indique une propriété spécifique à l'application. Ces propriétés varient en fonction des besoins spécifiques de l'application ou du connecteur. Vous pouvez modifier la valeur et supprimer ces propriétés.
- Vous pouvez configurer les zones Valeur.
- La **Méthode de mise à jour** affichée pour chaque propriété indique si le redémarrage d'un composant ou d'un agent est obligatoire pour activer les valeurs modifiées.

Définition des propriétés de connecteur standard

Pour modifier la valeur d'une propriété standard, procédez comme suit :

1. Cliquez dans la zone dont vous souhaitez définir la valeur.
2. Entrez une valeur ou sélectionnez-en une dans la boîte à liste déroulante, si elle s'affiche.

3. Après avoir attribué toutes les valeurs aux propriétés standard, vous pouvez procéder de l'une des façons suivantes :
 - Pour effacer les modifications, garder les valeurs originales et quitter Connector Configurator Express, cliquez sur **Fichier>Quitter** (ou fermez la fenêtre) puis cliquez sur **Non** à l'invite de sauvegarde des modifications.
 - Pour attribuer des valeurs aux autres catégories de Connector Configurator Express, sélectionnez l'onglet correspondant à la catégorie. Les valeurs que vous attribuez à **Propriétés standard** (ou à toute autre catégorie) sont conservées lorsque vous passez à la catégorie suivante. A la fermeture de la fenêtre, vous êtes invité à sauvegarder ou à supprimer les valeurs que vous avez entrées dans toutes les catégories dans leur ensemble.
 - Pour sauvegarder les valeurs corrigées, cliquez sur **Fichier>Quitter** (ou fermez la fenêtre) puis cliquez sur **Oui** à l'invite de sauvegarde des modifications. Alternativement, cliquez sur **Sauvegarder>Dans le fichier** à partir du menu Fichier ou de la barre d'outils.

Définition des propriétés de configuration spécifiques à l'application

Pour les propriétés de configuration spécifiques à l'application, vous pouvez ajouter ou modifier le nom des propriétés, configurer des valeurs, supprimer une propriété et la chiffrer. Par défaut, la propriété est composée de 255 caractères.

1. Cliquez à l'aide du bouton droit de la souris sur la partie supérieure gauche de la grille. Un menu en incrustation s'ouvre. Cliquez sur **Ajouter** pour ajouter une propriété. Pour ajouter une propriété enfant, cliquez à l'aide du bouton droit de la souris sur le numéro de la ligne parente puis cliquez sur **Ajouter enfant**.
2. Attribuez une valeur à la propriété ou à la propriété enfant.
3. Pour chiffrer une propriété, sélectionnez la boîte **Chiffrer**.
4. choisissez de sauvegarder ou de supprimer les modifications, comme cela est décrit dans la section «Définition des propriétés de connecteur standard», à la page 145.

La Méthode de mise à jour affichée pour chaque propriété indique si le redémarrage d'un composant ou d'un agent est obligatoire pour activer les valeurs modifiées.

Important : La modification du nom d'une propriété de connecteur spécifique à l'application risque de provoquer une erreur de connecteur. Le connecteur peut avoir besoin de certains noms de propriété pour ce connecter à une application ou fonctionner correctement.

Chiffrement des propriétés de connecteur : Les propriétés spécifiques à l'application peuvent être chiffrées en cochant la case **Chiffrer** dans la fenêtre **Editer la propriété**. Pour déchiffrer une valeur, décochez la case **Chiffrer**, entrez la valeur correcte dans la boîte de dialogue **Vérification**, puis cliquez sur **OK**. Si la valeur entrée est correcte, elle est déchiffrée puis affichée.

Le manuel de l'utilisateur de chaque connecteur contient une liste et une description de chaque propriété et de leurs valeurs par défaut.

Si plusieurs valeurs sont associées à une propriété, la case à cocher **Chiffrer** s'affiche pour la première valeur de la propriété. Lorsque vous sélectionnez **Chiffrer**, toutes les valeurs de la propriété sont chiffrées. Pour déchiffrer plusieurs valeurs d'une propriété, décochez la case **Chiffrer** pour la première valeur de la

propriété puis entrez la nouvelle valeur dans la boîte de dialogue **Vérification**. Si la valeur d'entrée est une correspondance, toutes les valeurs multiples sont déchiffrées.

Méthode de mise à jour : Reportez-vous aux descriptions des méthodes de mise à jour présentées dans l'annexe *Propriétés de configuration standard des connecteurs* de la section «Définition et mise à jour des valeurs de propriété», à la page 152.

Les propriétés de connecteur sont pratiquement toutes statiques et la **Méthode de mise à jour** est Redémarrage du composant. Pour que les modifications prennent effet, vous devez redémarrer le connecteur après avoir sauvegardé son fichier de configuration corrigé.

Spécification des définitions d'objet métier prises en charge

Utilisez l'onglet **Objets métier pris en charge** dans Connector Configurator Express pour indiquer les objets métier que le connecteur va utiliser. Vous devez spécifier des objets métier génériques et des objets métier spécifiques à l'application, ainsi que des associations correspondant aux mappes entre les objets métier.

Pour vous permettre de spécifier un objet métier pris en charge, les objets métier et leurs mappes doivent exister dans le système. Les définitions d'objet métier, notamment celles correspondant aux méta-objets de gestionnaire de données, et les définitions de mappe doivent être sauvegardées dans des projets ICL (Integration Component Library). Pour obtenir de plus amples informations sur ces projets, consultez le manuel *User Guide for WebSphere Business Integration Server Express*.

Remarque : Certains connecteurs demandent que certains objets métier soient spécifiés comme pris en charge afin de procéder à une notification d'événement ou à une configuration complémentaire (à l'aide des méta-objets) avec leurs applications. Pour obtenir de plus amples informations, voir le chapitre relatif aux objets métier du présent manuel, ainsi que le manuel *Business Object Development Guide*.

Pour indiquer qu'une définition d'objet métier est prise en charge par le connecteur, ou pour modifier les paramètres de prise en charge d'une définition d'objet métier existante, cliquez sur l'onglet **Objets métier pris en charge** puis utilisez les zones ci-dessous.

Nom de l'objet métier

Pour indiquer qu'une définition d'objet métier est prise en charge par le connecteur, avec System Manager en cours de fonctionnement, procédez comme suit :

1. Cliquez sur une zone vide dans la liste **Nom de l'objet métier**. Une boîte à liste déroulante s'ouvre et affiche toutes les définitions d'objet métier présentes dans le projet System Manager.
2. Cliquez sur un objet métier pour l'ajouter.
3. Attribuez une valeur à **Support d'agent** (décrit ci-dessous) pour l'objet métier.
4. Dans le menu Fichier de la fenêtre Connector Configurator Express, cliquez sur **Sauvegarder dans le projet**. La définition de connecteur corrigée, comprenant la prise en charge désignée de la définition d'objet métier ajoutée, est sauvegardée dans le projet de System Manager.

Pour supprimer un objet métier de la liste prise en charge, procédez comme suit :

1. Pour sélectionner une zone d'objet métier, cliquez sur le numéro situé à gauche de l'objet métier.
2. Dans le menu **Edition** de la fenêtre Connector Configurator Express, cliquez sur **Supprimer ligne**. L'objet métier est supprimé de la liste.
3. Dans le menu **Fichier**, cliquez sur **Sauvegarder dans le projet**.

La suppression d'un objet métier de la liste prise en charge modifie la définition de connecteur et rend l'objet métier supprimé indisponible à l'utilisation dans l'implémentation de ce connecteur. Elle n'affecte pas le code du connecteur ni ne supprime la définition d'objet métier de System Manager.

Support d'agent

Si un objet métier est associé à un Support d'agent, le système tente d'utiliser ledit objet métier pour livrer des données à une application par l'intermédiaire de l'agent de connecteur.

D'une manière générale, les objets métier spécifiques à l'application d'un connecteur sont pris en charge par cet agent de connecteur, à l'inverse des objets métier génériques.

Pour indiquer que l'objet métier est pris en charge par l'agent de connecteur, cochez la case **Support d'agent**. La fenêtre Connector Configurator Express ne valide pas vos sélections Support d'agent.

Niveau de transaction maximal

Le niveau de transaction maximal d'un connecteur est le niveau de transaction le plus élevé que le connecteur prend en charge.

Pour la plupart des connecteurs, Niveau le plus élevé est le seul choix possible.

Vous devez redémarrer le serveur pour que les modifications apportées au niveau de transaction prennent effet.

Mappes associées

Chaque connecteur prend en charge une liste de définitions d'objet métier et des mappes associées qui sont actives dans InterChange Server Express. Cette liste s'affiche lorsque vous sélectionnez l'onglet **Mappes associées**.

La liste des objets métier contient l'objet métier spécifique à l'application que l'agent prend en charge et l'objet générique correspondant que le contrôleur envoie à une collaboration de souscription. L'association d'une mappe permet de déterminer la mappe qui va être utilisée pour convertir l'objet métier spécifique à l'application en objet métier générique, ou inversement.

Si vous utilisez des mappes définies de manière unique pour des objets métier source et cible particuliers, les mappes seront déjà associées à leurs objets métier appropriés à l'ouverture de l'écran, et vous n'aurez pas besoin (ou ne serez pas en mesure) de les modifier.

Si un objet métier pris en charge a la possibilité d'utiliser plusieurs mappes, vous devrez le lier de manière explicite à celle qu'il doit utiliser.

L'onglet **Mappes associées** propose les zones suivantes :

- **Nom de l'objet métier**

Il existe des objets métier pris en charge par ce connecteur, tels que désignés dans l'onglet **Objets métier pris en charge**. Si vous désignez des objets métier supplémentaires dans l'onglet Objets métier pris en charge, ces objets apparaissent dans cette liste une fois les modifications sauvegardées en choisissant **Sauvegarder dans le projet** dans le menu **Fichier** de la fenêtre Connector Configurator Express.

- **Mappes associées**

L'écran affiche toutes les mappes installées sur le système et que vous pouvez utiliser avec les objets métier pris en charge du connecteur. L'objet métier source de chaque mappe est affiché à gauche du nom de la mappe, dans l'écran **Nom de l'objet métier**.

- **Explicite**

Dans certains cas, vous pouvez lier de manière explicite une mappe associée.

Une liaison explicite est obligatoire uniquement lorsque plusieurs mappes existent pour un objet métier pris en charge particulier. Au moment de son amorçage, InterChange Server Express tente de lier automatiquement une mappe à chaque objet métier pris en charge pour chaque connecteur. Si plusieurs mappes prennent le même objet métier en entrée, le serveur tente de trouver et de lier une version élaborée des autres mappes.

S'il n'existe aucune version élaborée des autres mappes, le serveur n'est pas en mesure de lier l'objet métier à une mappe et vous devrez établir une liaison de manière explicite.

Pour lier une mappe de manière explicite, procédez comme suit :

1. Dans la colonne **Explicite**, cochez la case correspondant à la mappe que vous souhaitez lier.
2. Sélectionnez la mappe que vous tenter d'associer à l'objet métier.
3. Dans le menu **Fichier** de la fenêtre Connector Configurator Express, cliquez sur **Sauvegarder dans le projet**.
4. Déployez le projet vers InterChange Server Express.
5. Réamorcez le serveur pour que les modifications prennent effet.

Ressources

L'onglet **Ressources** permet d'attribuer une valeur afin de déterminer si, et dans quelle mesure, l'agent de connecteur gère simultanément plusieurs processus, grâce au parallélisme de l'agent de connecteur.

Cette fonction n'est pas prise en charge par tous les connecteurs. Si vous exécutez un agent de connecteur conçu dans Java pour être à processus multiple, il est conseillé de ne pas utiliser cette fonction étant donné qu'il est en général plus efficace d'utiliser plusieurs unités plutôt qu'un processus multiple.

Définition des valeurs du fichier trace/journal

Lorsque vous ouvrez le fichier de configuration le fichier de définitions d'un connecteur, Connector Configurator Express utilise les valeurs de journalisation et de traçage dudit fichier comme valeur par défaut. Vous pouvez modifier ces valeurs dans Connector Configurator Express.

Pour modifier les valeurs de journalisation et de traçage, procédez comme suit :

1. Cliquez sur l'onglet **Fichiers Trace/Journal**.
2. Pour utiliser les fonctions de journalisation ou de trace, vous pouvez choisir d'écrire des messages de l'une ou des deux manières ci-dessous :

- A la console (STDOUT) :
Permet d'écrire des messages de journalisation ou de traçage dans l'écran STDOUT.

Remarque : Vous pouvez uniquement utiliser l'option STDOUT dans l'onglet **Fichiers Trace/Journal** pour les connecteurs fonctionnant sur une plateforme Windows.

- Au fichier :
Permet d'écrire des messages de journalisation ou de traçage dans un fichier que vous devez spécifier. Pour spécifier ce fichier, cliquez sur le bouton (ellipse), accédez à l'emplacement de votre choix, attribuez un nom au fichier puis cliquez sur **Sauvegarder**. Les messages de journalisation ou de traçage sont écrits dans le fichier situé dans l'emplacement que vous avez indiqué.

Remarque : Pour pouvoir accéder à ce répertoire sur les systèmes OS/400, vous devez tout d'abord accéder à la machine sur laquelle OS/400 s'exécute via une unité réseau. Pour les agents d'adaptateur qui s'exécutent sous OS/400, le fichier journal doit également figurer sur la même machine OS/400.

Remarque : Les fichiers de journalisation et de traçage sont de simples fichiers texte. Vous pouvez utiliser le suffixe de votre choix lors de la définition du nom de fichier. Toutefois, pour les fichiers de traçage, il est conseillé d'utiliser le suffixe `.trace` plutôt que `.trc` afin d'éviter la confusion avec d'autres fichiers susceptibles de résider sur le système. Pour les fichiers de journalisation, `.log` et `.txt` sont les suffixes de fichiers habituellement utilisés.

Gestionnaires de données

La section des gestionnaires de données est disponible pour la configuration uniquement si vous avez désigné une valeur de JMS pour DeliveryTransport et ContainerManagedEvents. Les adaptateurs qui utilisent la livraison d'événement garantie activent cet onglet.

Consultez les sous ContainerManagedEvents dans l'annexe Propriétés standard pour connaître les valeurs à utiliser pour ces propriétés.

Sauvegarde du fichier de configuration

Après avoir créé le fichier de configuration et défini ses propriétés, vous devez le déployer vers l'emplacement de votre connecteur. Sauvegardez la configuration dans un projet ICL puis utilisez System Manager pour charger le fichier dans InterChange Server Express.

Le fichier est sauvegardé en tant que document XML. Vous pouvez sauvegarder ce document XML de trois façons :

- Dans System Manager, en tant que fichier suivi du suffixe `*.con` dans un bibliothèque des composants d'intégration, ou
- Dans un répertoire que vous spécifiez.
- En mode autonome, en tant que fichier suivi du suffixe `*.cfg` dans un dossier de répertoire.

Pour obtenir des détails relatifs à l'utilisation des projets dans System Manager ainsi que des informations relatives au déploiement, consultez le manuel *User Guide for IBM WebSphere Business Integration Server Express*.

Mise au point de configuration

Après avoir créé et modifié le fichier de configuration d'un connecteur, vérifiez que ce dernier est en mesure de le trouver lors de son démarrage.

Pour ce faire, ouvrez le fichier de démarrage utilisé pour le connecteur et vérifiez que l'emplacement et le nom de fichier utilisés pour le fichier de configuration du connecteur correspondent exactement au nom que vous avez donné au fichier et au répertoire ou au chemin d'accès dans lequel vous l'avez placé.

Utilisation de Connector Configurator Express en environnement globalisé

Connector Configurator Express est globalisé et peut gérer la conversion des caractères entre le fichier de configuration et le courtier d'intégration. Connector Configurator Express utilise l'encodage natif. Lorsqu'il écrit dans le fichier de configuration, il utilise l'encodage UTF-8.

Connector Configurator Express prend en charge supports les caractères non anglais dans :

- Toutes les zones de valeur
- Les chemins d'accès au fichier journal et au fichier de trace (précisé dans l'onglet **Fichiers Trace/Journal**)

La boîte à liste déroulante des propriétés de configuration standard CharacterEncoding et Locale affiche uniquement un sous-ensemble des valeurs prises en charge. Pour ajouter d'autres valeurs dans la boîte à liste déroulante, vous devez modifier manuellement le fichier `\Data\Std\stdConnProps.xml` dans le répertoire du produit.

Par exemple, pour ajouter l'environnement local en_GB dans la liste des valeurs de la propriété Locale, ouvrez le fichier `stdConnProps.xml` et ajoutez la ligne en gras ci-dessous :

```
<Property name="Locale"
isRequired="true"
updateMethod="component restart">
  <ValidType>String</ValidType>
  <ValidValues>
    <Value>ja_JP</Value>
    <Value>ko_KR</Value>
    <Value>zh_CN</Value>
    <Value>zh_TW</Value>
    <Value>fr_FR</Value>
    <Value>de_DE</Value>
    <Value>it_IT</Value>
    <Value>es_ES</Value>
    <Value>pt_BR</Value>
    <Value>en_US</Value>
    <Value>en_GB</Value>
  <DefaultValue>en_US</DefaultValue>
</ValidValues>
</Property>
```

Propriétés standard du connecteur

La présente annexe décrit les propriétés de configuration standard des composants du connecteur des adaptateurs dans WebSphere Business Integration Server Express.

Toutes ces propriétés standard ne sont pas utilisées par tous les connecteurs. Lorsque vous sélectionnez un courtier d'intégration dans Connector Configurator Express, une liste des propriétés standard que vous devez configurer pour votre adaptateur s'affiche.

Pour obtenir des informations relatives aux propriétés spécifiques au connecteur, consultez le manuel de l'utilisateur correspondant.

Configuration des propriétés de connecteur standard

Les connecteurs d'adaptateur possèdent deux types de propriétés de configuration :

- Propriétés de configuration standard
- Propriétés de configuration spécifiques au connecteur

La présente section décrit les propriétés de configuration standard. Pour obtenir de plus amples informations relatives aux propriétés de configuration spécifiques à un connecteur, consultez le manuel de l'utilisateur correspondant à l'adaptateur concerné.

Utilisation de Connector Configurator Express

Vous pouvez configurer les propriétés de connecteur à partir de Connector Configurator Express, auquel vous pouvez accéder à partir de System Manager. Pour obtenir de plus amples informations relatives à l'utilisation de Connector Configurator Express, consultez l'annexe correspondante.

Définition et mise à jour des valeurs de propriété

Par défaut, la zone de propriété contient 255 caractères.

Le connecteur utilise l'ordre suivant pour déterminer les valeurs d'une propriété (dans lequel le numéro le plus élevé remplace les autres valeurs) :

1. Valeur par défaut
2. Référentiel
3. Fichier de configuration locale
4. Ligne de commande

Un connecteur obtient ses valeurs de configuration au démarrage. Si vous modifiez la valeur d'une ou de plusieurs propriétés de connecteur lors de la session d'exécution, la **Méthode de mise à jour** détermine la manière dont la modification prend effet. Il existe quatre méthodes de mise à jour différentes des propriétés de connecteur standard :

- **Dynamique**
La modification prend effet immédiatement après sa sauvegarde dans System Manager.
- **Redémarrage du composant**
La modification prend effet après l'arrêt du connecteur puis son redémarrage dans System Manager. Il est inutile d'arrêter et de redémarrer le composant spécifique à l'application ou le courtier d'intégration.
- **Redémarrage du serveur**
La modification prend effet uniquement après avoir arrêté puis redémarré le composant spécifique à l'application et le courtier d'intégration.
- **Redémarrage de l'agent**
La modification prend effet uniquement après avoir arrêté puis redémarré le composant spécifique à l'application.

Pour déterminer la manière dont une propriété particulière est mise à jour, reportez-vous à la colonne **Méthode de mise à jour** de la fenêtre Connector Configurator Express ou consultez la colonne du même nom dans le tableau Récapitulatif de la propriété ci-dessous.

Récapitulatif d'une propriété standard

Le tableau 11 propose une référence rapide aux propriétés de configuration de connecteur standard. Tous les connecteurs n'utilisent pas toutes les propriétés, et les paramètres de propriété peuvent être différents d'un courtier d'intégration à l'autre étant donné que les dépendances d'une propriété standard dépendent de RepositoryDirectory.

Vous devez attribuer les valeurs de certaines de ces propriétés avant de lancer le connecteur. Consultez la section ci-dessous pour obtenir une explication de chaque propriété.

Tableau 11. Récapitulatif des propriétés de configuration standard

Nom de propriété	Valeurs possibles	Valeur par défaut	Méthode de mise à jour	Remarques
AdminInQueue	Nom valide de la file d'attente JMS	CONNECTORNAME /ADMININQUEUE	Redémarrage du composant	Sortie est JMS
AdminOutQueue	Nom valide de la file d'attente JMS	CONNECTORNAME/ADMINOUTQUEUE	Redémarrage du composant	Sortie est JMS
AgentConnections	1-4	1	Redémarrage du composant	Sortie est IDL
AgentTraceLevel	0-5	0	Dynamique	
ApplicationName	Nom de l'application	Valeur spécifiée pour le nom d'application du connecteur	Redémarrage du composant	
BrokerType	ICS	ICS		
CharacterEncoding	ascii7, ascii8, SJIS, Cp949, GBK, Big5, Cp297, Cp273, Cp280, Cp284, Cp037, Cp437 Remarque : Il s'agit d'un sous-ensemble des valeurs prises en charge.	ascii7	Redémarrage du composant	
ConcurrentEventTriggeredFlows	1 à 32,767	1	Redémarrage du composant	Le répertoire du référentiel est <REMOTE>
ContainerManagedEvents	Aucune valeur ou JMS	Aucune valeur	Redémarrage du composant	Sortie est JMS
ControllerStoreAndForwardMode	true ou false	truetrue	Dynamique	Le répertoire du référentiel est <REMOTE>
ControllerTraceLevel	0-5	0	Dynamique	Le répertoire du référentiel est <REMOTE>

Tableau 11. Récapitulatif des propriétés de configuration standard (suite)

Nom de propriété	Valeurs possibles	Valeur par défaut	Méthode de mise à jour	Remarques
DeliveryQueue		CONNECTORNAME/DELIVERYQUEUE	Redémarrage du composant	Transport JMS uniquement
DeliveryTransport	IDL ou JMS	IDL	Redémarrage du composant	
DuplicateEventElimination	true ou false	false	Redémarrage du composant	Transport JMS uniquement : Container ManagedEvents doivent être <NONE>
EnableOidForFlowMonitoring	true ou false	false	Redémarrage du composant	
FaultQueue		CONNECTORNAME/FAULTQUEUE	Redémarrage du composant	JMS JMS uniquement
jms.FactoryClassName	CxCommon.Messaging.jms.IBMMQSeriesFactory ou tout nom de classe Java	CxCommon.Messaging.jms.IBMMQSeriesFactory	Redémarrage du composant	Transport JMS uniquement
jms.MessageBrokerName	crossworlds.queue.manager	crossworlds.queue.manager	Redémarrage du composant	Transport JMS uniquement
jms.NumConcurrentRequests	Entier positif	10	Redémarrage du composant	Transport JMS uniquement
jms.Password	Tout mot de passe valide		Redémarrage du composant	Transport JMS uniquement
jms.UserName	Tout nom valide		Redémarrage du composant	Transport JMS uniquement
JvmMaxHeapSize	Taille de segment en mégaoctets	128 Mo	Redémarrage du composant	Le répertoire du référentiel est <REMOTE>
JvmMaxNativeStackSize	Espace mémoire en kilooctets	128 Ko	Redémarrage du composant	Le répertoire du référentiel est <REMOTE>
JvmMinHeapSize	Taille de segment en mégaoctets	1m	Redémarrage du composant	Le répertoire du référentiel est <REMOTE>
Locale	en_US, ja_JP, ko_KR, zh_CN, zh_TW, fr_FR, de_DE, it_IT, es_ES, pt_BR Remarque : Il s'agit d'un sous-ensemble des environnements locaux pris en charge.	en_US	Redémarrage du composant	
LogAtInterchangeEnd	true ou false	false	Redémarrage du composant	

Tableau 11. Récapitulatif des propriétés de configuration standard (suite)

Nom de propriété	Valeurs possibles	Valeur par défaut	Méthode de mise à jour	Remarques
MaxEventCapacity	1-2147483647	2147483647	Dynamique	Le répertoire du référentiel est <REMOTE>
MessageFileName	Chemin d'accès ou nom de fichier	InterchangeSystem.txt	Redémarrage du composant	
MonitorQueue	Tout nom de file d'attente valide	CONNECTORNAME/MONITORQUEUE	Redémarrage du composant	Transport JMS uniquement : DuplicateEvent Elimination doit être vrai
OADAutoRestartAgent	true ou false	false	Dynamique	Le répertoire du référentiel est <REMOTE>
OADMaxNumRetry	Un nombre positif	1000	Dynamique	Le répertoire du référentiel est <REMOTE>
OADRetryTimeInterval	Un nombre positif en minutes	10	Dynamique	Le répertoire du référentiel est <REMOTE>
PollEndTime	HH:MM (HH est compris entre 0 et 23 et MM entre 0 et 59)	HH:MM	Redémarrage du composant	
PollFrequency	Un entier positif en millisecondes no (pour désactiver l'interrogation) key (pour interroger uniquement lorsque la lettre p est entrée dans la fenêtre d'invite de commande du connecteur)	10000	Dynamique	
PollQuantity	1-500	1	Redémarrage de l'agent	Transport JMS uniquement : les événements gérés par le conteneur sont spécifiés
PollStartTime	HH:MM(HH est compris entre 0 et 23 et MM entre 0 et 59)	HH:MM	Redémarrage du composant	
RepositoryDirectory	Emplacement des métadonnées Référentiel		Redémarrage de l'agent	Défini sur <REMOTE>
RequestQueue	Nom valide de la file d'attente JMS	CONNECTORNAME/REQUESTQUEUE	Redémarrage du composant	Sortie est JMS
ResponseQueue	Nom valide de la file d'attente JMS	CONNECTORNAME/RESPONSEQUEUE	Redémarrage du composant	Sortie est JMS :
RestartRetryCount	0-99	3	Dynamique	
RestartRetryInterval	Une valeur positive exprimée en minutes : 1 - 2147483547	1	Dynamique	

Tableau 11. Récapitulatif des propriétés de configuration standard (suite)

Nom de propriété	Valeurs possibles	Valeur par défaut	Méthode de mise à jour	Remarques
SourceQueue	Nom valide de la file d'attente JMS	CONNECTORNAME/SOURCEQUEUE	Redémarrage de l'agent	Uniquement si Sortie est JMS et les événements gérés par le conteneur sont spécifiés
SynchronousRequestQueue	Nom valide de la file d'attente JMS	CONNECTORNAME/ SYNCHRONOUSREQUESTQUEUE	Redémarrage du composant	Sortie est JMS
SynchronousRequestTimeout	0 - tout numéro (millisecons)	0	Redémarrage du composant	Sortie est JMS
SynchronousResponseQueue	Nom valide de la file d'attente JMS	CONNECTORNAME/ SYNCHRONOUSRESPONSEQUEUE	Redémarrage du composant	Sortie est JMS
WireFormat	CwB0	CwB0	Redémarrage de l'agent	

Propriétés de configuration standard

La présente section répertorie chacune des propriétés de configuration standard du connecteur.

AdminInQueue

File d'attente utilisée par le courtier d'intégration pour envoyer des messages administratifs au connecteur.

La valeur par défaut est CONNECTORNAME/ADMININQUEUE.

AdminOutQueue

File d'attente utilisée par le connecteur pour envoyer des messages administratifs au courtier d'intégration.

La valeur par défaut est CONNECTORNAME/ADMINOUTQUEUE.

AgentConnections

La propriété AgentConnections permet de contrôler le nombre de connexions ORB ouvertes par orb.init[[]].

Par défaut, la valeur 1 est attribuée à cette propriété. Il n'est pas utile de la modifier.

AgentTraceLevel

Niveau de messages de trace du composant spécifique à l'application. La valeur par défaut est 0. Le connecteur livre tous les messages de trace applicables au niveau de trace défini ou au niveau inférieur.

ApplicationName

Nom qui permet d'identifier de manière unique l'application du connecteur. Ce nom est utilisé par l'administrateur système pour contrôler l'environnement système WebSphere Business Integration. Une valeur doit être attribuée à cette propriété avant de lancer le connecteur.

BrokerType

Permet d'identifier le courtier d'intégration que vous utilisez, c'est-à-dire ICS.

Remarque : L'acronyme ICS correspond à InterChange Server Express.

CharacterEncoding

Permet de préciser le jeu de codes de caractères utilisé pour mettre en correspondance un caractère (une lettre de l'alphabet, une représentation numérique ou un signe de ponctuation, par exemple) et une valeur numérique.

Remarque : Les connecteurs Java n'utilisent pas cette propriété. Un connecteur C++ utilise actuellement la valeur `asci i7` pour cette propriété.

Par défaut, seul un sous-ensemble d'encodage de caractères pris en charge s'affiche dans la boîte à liste déroulante. Pour ajouter d'autres valeurs prises en charge dans la boîte à liste déroulante, vous devez modifier manuellement le fichier `\Data\Std\stdConnProps.xml` dans le répertoire du produit. Pour obtenir de plus amples informations, consultez l'annexe relative à l'utilisation de Connector Configurator Express du présent manuel.

ConcurrentEventTriggeredFlows

Permet de déterminer le nombre d'objets métier que peut simultanément traiter le connecteur pour la livraison d'événements. Attribuez la valeur correspondant au nombre d'objets métier que vous souhaitez mapper et livrer simultanément à cet attribut. Par exemple, attribuez la valeur 5 à cette propriété si vous souhaitez traiter cinq objets métier simultanément. La valeur par défaut est 1.

Si vous attribuez une valeur supérieure à 1 à cette propriété, le connecteur d'une application source a la possibilité de mapper plusieurs objets métier d'événement en même temps et de les livrer simultanément à plusieurs instances de collaboration. Cela permet d'accélérer la livraison des objets métier au courtier d'intégration, plus particulièrement lorsque les objets métier utilisent des mappes complexes. L'augmentation du taux d'arrivée des objets métier aux collaborations peut améliorer les performances générales du système.

Pour mettre en oeuvre le traitement simultané d'un flux complet (à partir d'une application source vers une application cible), vous devez :

- Configurer la collaboration de sorte qu'elle utilise plusieurs unités d'exécution en attribuant une valeur suffisamment élevée à sa propriété `Nombre maximal d'événements simultanés`.
- Vérifier que le composant spécifique à l'application de l'application cible est en mesure de traiter des requêtes simultanément. En d'autres termes, il doit être à plusieurs unités d'exécution ou être capable d'utiliser le parallélisme de l'agent du connecteur et être configurés pour plusieurs processus. Attribuez une valeur supérieure à 1 à la propriété de configuration `Degré de traitement en parallèle`.

La propriété `ConcurrentEventTriggeredFlows` n'a aucun effet sur l'interrogation du connecteur, qui est à unité d'exécution unique et exécuté en série.

ContainerManagedEvents

Cette propriété permet à un connecteur compatible JMS ayant un magasin d'événements JMS de garantir la livraison d'événement, dans laquelle un événement est supprimé de la file d'attente source et placé dans la file d'attente cible sous la forme d'une transaction JMS unique.

Cette propriété s'affiche uniquement si la valeur JMS a été attribuée à la propriété `DeliveryTransport`.

La valeur par défaut est `No value`.

Si la valeur JMS a été attribuée à `ContainerManagedEvents`, vous devez configurer les propriétés suivantes pour activer la livraison d'événement garantie :

- `PollQuantity` = 1 à 500
- `SourceQueue` = `CONNECTORNAME/SOURCEQUEUE`

Vous devez également configurer un gestionnaire de données avec les propriétés `MimeType`, `DHClass` et `DataHandlerConfigMOName` (facultatif). Pour définir ces valeurs, utilisez l'onglet **Gestionnaire de données** de Connector Configurator Express. Les zones contenant les valeurs sous l'onglet Gestionnaire de données s'affichent uniquement si vous avez attribué la valeur JMS à `ContainerManagedEvents`.

Remarque : Si la valeur JMS a été attribuée à `ContainerManagedEvents`, le connecteur n'appelle *pas* la méthode `pollForEvents()`, désactivant ainsi la fonctionnalité de la méthode.

ControllerStoreAndForwardMode

Permet de définir le comportement du contrôleur de connecteur lorsqu'il détecte que le composant spécifique à l'application cible n'est pas disponible.

Si la valeur `true` a été attribuée à la propriété et que le composant spécifique à l'application cible n'est pas disponible lorsqu'un événement arrive dans InterChange Server Express, le contrôleur de connecteur bloque la requête vers le composant spécifique à l'application. Lorsque ce dernier devient opérationnel, le contrôleur lui transfère la requête.

Toutefois, si le composant spécifique à l'application de l'application cible devient indisponible **après** que le contrôleur de connecteur lui a transféré une requête d'appel de service, le contrôleur annule la requête.

Si la valeur `false` a été attribuée à cette propriété, le contrôleur de connecteur commence à annuler toutes les requêtes d'appel de service dès qu'il détecte l'indisponibilité du composant spécifique à l'application.

La valeur par défaut est `true`.

ControllerTraceLevel

Niveau de messages de trace du contrôleur de connecteur. La valeur par défaut est `0`.

DeliveryQueue

Applicable uniquement si la valeur JMS a été attribuée à `DeliveryTransport`.

File d'attente utilisée par le connecteur pour envoyer des objets métier à InterChange Server Express.

La valeur par défaut est `CONNECTORNAME/DELIVERYQUEUE`.

DeliveryTransport

Permet de préciser le mécanisme de transfert pour la livraison des événements. Les valeurs possibles sont IDL pour CORBA IIOP ou JMS pour Java Messaging Service. La valeur par défaut est IDL.

Le connecteur envoie des requêtes d'appel de service et des messages administratifs par l'intermédiaire de CORBA IIOP si la valeur IDL a été attribuée à DeliveryTransport.

JMS : Permet d'établir la communication entre le connecteur et la structure de connecteur client à l'aide de Java Messaging Service (JMS).

Si vous sélectionnez JMS comme transport, des propriétés JMS supplémentaires comme `jms.MessageBrokerName`, `jms.FactoryClassName`, `jms.Password` et `jms.UserName` apparaissent dans Connector Configurator Express. Les deux premières propriétés sont obligatoires pour ce type de transport.

Important : La mémoire peut être limitée si vous utilisez le mécanisme de transport JMS pour un connecteur fonctionnant sur InterChange Server Express.

Dans cet environnement, vous risquez de rencontrer quelques difficultés pour démarrer le contrôleur de connecteur (côté serveur) et le connecteur (côté client) à cause de l'utilisation de la mémoire dans le client WebSphere MQ.

DuplicateEventElimination

Lorsque vous attribuez la valeur `true` à cette propriété, un connecteur compatible JMS peut assurer que les événements redondants ne sont pas livrés à la file d'attente de sortie. Pour utiliser cette fonction, le connecteur doit détenir un identificateur d'événement unique défini comme attribut **ObjectEventId** de l'objet métier dans le code spécifique à l'application. Cet identificateur est attribué lors du développement du connecteur.

La valeur `false` peut également être attribuée à cette propriété.

Remarque : Lorsque la valeur `true` est attribuée à DuplicateEventElimination, vous devez également configurer la propriété `MonitorQueue` afin d'activer la livraison garantie d'événement.

EnableOidForFlowMonitoring

Si vous attribuez la valeur `true` à cette propriété, la structure de l'adaptateur marque le **ObjectEventId** entrant en tant que clé externe aux fins de surveillance de flux.

La valeur par défaut est `false`.

FaultQueue

Si le connecteur rencontre une erreur lors du traitement d'un message, il déplace le message vers la file d'attente indiquée par cette propriété, avec un indicateur d'état et une description de l'incident.

La valeur par défaut est `CONNECTORNAME/FAULTQUEUE`.

JvmMaxHeapSize

Taille de segment maximale de l'agent (en mégaoctets).

La valeur par défaut est 128 Mo.

JvmMaxNativeStackSize

Espace mémoire maximal de l'agent (en kilooctets).

La valeur par défaut est 128 Ko.

JvmMinHeapSize

Taille de segment minimale de l'agent (en mégaoctets).

La valeur par défaut est 1 Mo.

jms.FactoryClassName

Permet de préciser le nom de classe à instancier pour un fournisseur JMS. Vous *devez* attribuer une valeur à cette propriété de connecteur lorsque vous choisissez JMS comme mécanisme de transport (DeliveryTransport).

La valeur par défaut est `CxCommon.Messaging.jms.IBMMQSeriesFactory`.

jms.MessageBrokerName

Permet de préciser le nom de courtier à utiliser pour le fournisseur JMS. Vous *devez* attribuer une valeur à cette propriété de connecteur lorsque vous choisissez JMS comme mécanisme de transport (voir DeliveryTransport).

La valeur par défaut est `crossworlds.queue.manager`.

jms.NumConcurrentRequests

Permet de préciser le nombre maximal de requêtes d'appel de service simultanées qui peuvent être envoyées à un connecteur. Une fois ce nombre maximal atteint, de nouveaux appels de service bloquent et attendent une autre requête à réaliser avant le traitement.

La valeur par défaut est 10.

jms.Password

Permet de préciser le mot de passe pour le fournisseur JMS. L'attribution d'une valeur à cette propriété est facultative.

Il n'y a pas de valeur par défaut.

jms.UserName

Permet de préciser le nom d'utilisateur du fournisseur JMS. L'attribution d'une valeur à cette propriété est facultative.

Il n'y a pas de valeur par défaut.

Locale

Permet de préciser le code de langue, le pays ou le territoire et, éventuellement, le jeu de codes de caractères associé. La valeur attribuée à cette propriété permet de déterminer les conventions culturelles et de trier l'ordre des données, la date et les formats horaire, ainsi que les symboles utilisés dans les spécifications monétaires.

Le format d'un nom d'environnement local est le suivant :

ll TT.codeset

où :

<i>ll</i>	code de langue à deux caractères (en minuscule, en général)
<i>TT</i>	code territoire ou code pays en deux lettres (en majuscule, en général)
<i>codeset</i>	nom du jeu de codes de caractères associé. Cette partie du nom est souvent facultative.

Par défaut, seul un sous-ensemble d'environnements locaux pris en charge s'affiche dans la boîte à liste déroulante. Pour ajouter d'autres valeurs prises en charge dans la boîte à liste déroulante, vous devez modifier manuellement le fichier `\Data\Std\stdConnProps.xml` dans le répertoire du produit. Pour obtenir de plus amples informations, consultez l'annexe relative à l'utilisation de Connector Configurator Express du présent manuel.

La valeur par défaut est `en_US`. Si le connecteur n'a pas été globalisé, la seule valeur admise pour cette propriété est `en_US`.

LogAtInterchangeEnd

Permet de préciser s'il convient de consigner les erreurs dans le journal cible du courtier d'intégration. La connexion au journal cible du courtier permet également d'activer la notification par courrier électronique, ce qui permet de générer des messages électroniques pour le `MESSAGE_RECIPIENT` spécifié du fichier `InterchangeSystem.cfg` lorsque des erreurs ou des erreurs bloquantes se produisent.

Par exemple, si la valeur `true` est attribuée à `LogAtInterChangeEnd` est qu'un connecteur perd sa connexion à son application, un message électronique est envoyé au destinataire indiqué. La valeur par défaut est `false`.

MaxEventCapacity

Nombre maximal d'événements contenus dans la mémoire tampon du contrôleur. Cette propriété est utilisée par le contrôle du débit.

La valeur peut être un entier positif compris entre 1 et 2147483647. La valeur par défaut est 2147483647.

MessageFileName

Nom du fichier de messages du connecteur. L'emplacement standard du fichier de messages est `\connectors\messages`. Indiquez le nom de fichier dans un chemin d'accès absolu si le fichier de messages ne se trouve pas dans l'emplacement standard.

Si le fichier de messages d'un connecteur n'existe pas, le connecteur utilise à la place `InterchangeSystem.txt`. Ce fichier se trouve dans le répertoire produit.

Remarque : Pour déterminer si un connecteur particulier détient son propre fichier de messages, consultez le manuel de l'utilisateur dudit connecteur.

MonitorQueue

File d'attente logique qu'utilise le connecteur pour surveiller les informations redondantes. Elle est utilisée uniquement si la valeur de propriété `DeliveryTransport` est `JMS` et si la valeur `TRUE` est attribuée à `DuplicateEventElimination`.

La valeur par défaut est `CONNECTORNAME/MONITORQUEUE`

OADAutoRestartAgent

Permet d'indiquer si le connecteur utilise la fonction de reprise automatique et éloignée. Cette fonction utilise un déclencheur MQ pour redémarrer le connecteur suite à un arrêt anormal ou pour redémarrer un connecteur distant depuis System Monitor.

La valeur `true` doit être attribuée à cette propriété afin d'activer la fonction de redémarrage automatique et à distance.

La valeur par défaut est `false`.

OADMaxNumRetry

Permet de préciser le nombre maximal de tentatives de redémarrage du connecteur suite à un arrêt anormal réalisées par le démon OAD déclenché par MQ. La propriété `OADAutoRestartAgent` doit avoir la valeur `true` pour être appliquée.

La valeur par défaut est `1000`.

OADRetryTimeInterval

Permet de préciser le nombre de minutes qui séparent deux tentatives réalisées par démon OAD. Si l'agent du connecteur ne redémarre pas au cours de l'intervalle indiquée, le contrôleur de connecteur demande au démon OAD de redémarrer de nouveau l'agent du connecteur. Le démon OAD procède à autant de tentative que le spécifie la propriété `OADMaxNumRetry`. La propriété `OADAutoRestartAgent` doit avoir la valeur `true` pour être appliquée.

La valeur par défaut est `10`.

PollEndTime

Heure à laquelle l'interrogation de la file d'attente des événements doit être arrêtée. Le format est `HH:MM`, où *HH* représente les heures (de 0 à 23) et *MM* les secondes (de 0 à 59).

Vous devez attribuer une valeur admise à cette propriété. La valeur par défaut est `HH:MM`, mais elle peut être modifiée.

PollFrequency

Délai entre deux action d'interrogation. Attribuez l'une des valeurs ci-dessous à la propriété `PollFrequency` :

- Le nombre de millisecondes qui séparent deux actions d'interrogation.
- Le mot `key`, qui permet au connecteur de procéder à une interrogation uniquement lorsque vous entrez la lettre `p` dans la fenêtre d'invite du connecteur. Entrez ce mot en minuscule.
- Le mot `no`, qui interdit au connecteur de procéder à une interrogation. Entrez ce mot en minuscule.

La valeur par défaut est `10000`.

Important : Des restrictions frappent certains connecteurs quant à l'utilisation de cette propriété. Pour déterminer si un connecteur particulier est concerné par une telle restriction, consultez le chapitre consacré à son installation et à sa configuration dans le manuel correspondant.

PollQuantity

Permet de désigner le nombre d'éléments issus de l'application que le connecteur doit interroger. Si l'adaptateur détient une propriété spécifique au connecteur permettant de définir le nombre d'interrogations, la valeur attribuée à cette propriété remplace celle de la propriété standard.

PollStartTime

Heure à laquelle l'interrogation de la file d'attente des événements doit être démarrée. Le format est *HH:MM*, où *HH* représente les heures (de 0 à 23) et *MM* les secondes (de 0 à 59).

Vous devez attribuer une valeur admise à cette propriété. La valeur par défaut est *HH:MM*, mais elle peut être modifiée.

RequestQueue

File d'attente utilisée par InterChange Server Express pour envoyer des objets métier au connecteur.

La valeur par défaut est *CONNECTOR/REQUESTQUEUE*.

RepositoryDirectory

Emplacement du répertoire à partir duquel le connecteur lit les documents de schéma XML qui stockent les métadonnées correspondant aux définitions d'objet métier.

Cette valeur doit être *<REMOTE>* car le connecteur peut obtenir ces informations à partir du référentiel InterChange Server Express.

ResponseQueue

Applicable uniquement si la valeur *JMS* a été attribuée à *DeliveryTransport*.

Permet de désigner la file d'attente de réponses *JMS*, qui permet de livrer un message de réponse de la structure de connecteur au courtier d'intégration. InterChange Server Express envoie la requête et attend un message de réponse dans la file d'attente de réponses *JMS*.

RestartRetryCount

Permet de préciser le nombre de tentatives de redémarrage du connecteur. Si vous l'utilisez pour un connecteur, cette propriété permet de préciser le nombre de tentatives de redémarrage du composant spécifique à l'application du connecteur esclave auxquelles procède le composant spécifique à l'application du connecteur maître.

La valeur par défaut est 3.

RestartRetryInterval

Permet de préciser l'intervalle, en minutes, au cours de laquelle le connecteur tente de se redémarrer. Si vous l'utilisez pour un connecteur parallèle, cette propriété permet de préciser l'intervalle au cours de laquelle le composant spécifique à l'application du connecteur maître tente de redémarrer le composant spécifique à l'application du connecteur esclave. Les valeurs possibles sont comprises entre 1 et 2147483647.

La valeur par défaut est 1.

SourceQueue

Applicable uniquement si la valeur JMS a été attribuée à `DeliveryTransport` et si `ContainerManagedEvents` a été spécifié.

Permet de désigner la file d'attente source JMS correspondant à la structure de connecteur au profit de la livraison d'événement garantie pour les connecteurs compatibles JMS qui utilisent un magasin d'événements JMS. Pour obtenir de plus amples informations, voir la section «`ContainerManagedEvents`», à la page 157.

La valeur par défaut est `CONNECTOR/SOURCEQUEUE` .

SynchronousRequestQueue

Applicable uniquement si la valeur JMS a été attribuée à `DeliveryTransport`.

Permet de livrer des messages de requête nécessitant une réponse synchrone à partir de la structure de connecteur vers le courtier. Cette file d'attente est nécessaire uniquement si le connecteur procède à une exécution synchrone. Avec ce type d'exécution, la structure de connecteur envoie un message à `SynchronousRequestQueue` et attend une réponse du courtier dans `SynchronousResponseQueue`. Le message de réponse envoyé au connecteur produit un ID de corrélation correspondant à l'ID du message original.

La valeur par défaut est `CONNECTORNAME/SYNCHRONOUSREQUESTQUEUE`

SynchronousResponseQueue

Applicable uniquement si la valeur JMS a été attribuée à `DeliveryTransport`.

Permet de livrer des messages envoyés en réponse à une requête synchrone à partir du courtier vers la structure de connecteur. Cette file d'attente est nécessaire uniquement si le connecteur procède à une exécution synchrone.

La valeur par défaut est `CONNECTORNAME/SYNCHRONOUSRESPONSEQUEUE`

SynchronousRequestTimeout

Applicable uniquement si la valeur JMS a été attribuée à `DeliveryTransport`.

Permet de préciser la durée en minutes pendant laquelle le connecteur attendra un réponse à une requête synchrone. Si la requête n'est pas reçue dans le délai imparti, le connecteur déplace le message de requête synchrone original dans la file d'attente par défaut, avec un message d'erreur.

La valeur par défaut est 0.

WireFormat

Format du message de transfert. Le paramètre est `CwB0`.

Configuration des connecteurs au moyen d'un clic droit

A partir de la bibliothèque de composants d'InterChange Server, vous pouvez facilement accéder à un connecteur pour afficher ou modifier ses propriétés de configuration. Dans l'arborescence de menus, vous avez la possibilité de sélectionner un ou plusieurs connecteurs pour afficher et modifier leurs propriétés. Procédez comme suit pour afficher ou modifier les propriétés de configuration des connecteurs :

1. Cliquez sur l'instance InterChange Server contenant les connecteurs à afficher.
2. Développez l'option de l'arborescence des connecteurs pour afficher tous les connecteurs.
3. Pour afficher les propriétés d'un seul connecteur, cliquez sur celui-ci avec le bouton droit de la souris.
Pour afficher les propriétés de plusieurs connecteurs, mettez ces derniers en évidence et cliquez avec le bouton droit de la souris.
4. Dans le menu déroulant, cliquez sur **Propriétés**, puis sur **OK**.
Si vous avez sélectionné un connecteur, un écran semblable au suivant s'affiche :

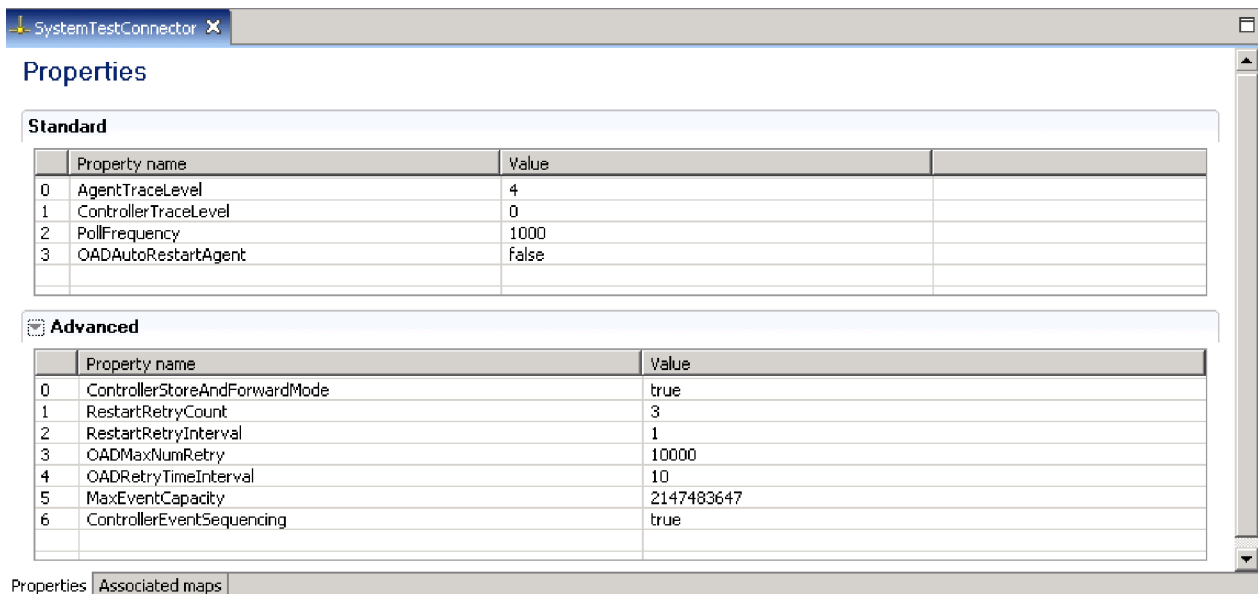

Figure 34. Propriétés de connecteur - Connecteur unique

Remarque : Cliquez sur la flèche droite située en regard de l'onglet **Avancé** pour afficher les propriétés avancées. Pour afficher les mappes associées au connecteur, cliquez sur l'onglet **Mappes associées** sous l'écran des propriétés avancées.

Si vous avez sélectionné plusieurs connecteurs, un écran semblable au suivant s'affiche :

Property	SystemTestConnector	DestinationConnector	SourceConnector
<input type="checkbox"/> Connector			
AgentTraceLevel	4	0	0
ControllerTraceLevel	0	0	0
PollFrequency	1000	10000	10000
OADAutoRestartAgent	false	false	false
<input type="checkbox"/> Connector advanced			
ControllerStoreAndForwardMode	true	true	true
RestartRetryCount	3	3	3
RestartRetryInterval	1	1	1
OADMaxNumRetry	10000	1000	1000
OADRetryTimeInterval	10	10	10
MaxEventCapacity	2147483647	2147483647	2147483647
ControllerEventSequencing	true	true	true

Figure 35. Propriétés de connecteur - Plusieurs connecteurs

Remarque : Lorsque plusieurs connecteurs sont affichés, seules les propriétés générales sont présentées. Pour afficher les propriétés **avancées**, cliquez sur la deuxième icône dans le coin supérieur droit. Pour afficher les **catégories** des connecteurs, cliquez sur la première icône dans le coin supérieur droit. Pour afficher les propriétés **en lecture seulement**, cliquez sur la troisième icône (verrou). Ces trois boutons peuvent être activés ou désactivés pour vous permettre de changer de vue.

5. Modifiez les propriétés générales ou avancées des connecteurs. Pour en savoir plus sur les propriétés et les valeurs valides, reportez-vous aux sections «Définition des propriétés de connecteur standard», à la page 145 et «Définition des propriétés de configuration spécifiques à l'application», à la page 146. Pour plus d'informations sur les mappes associées aux connecteurs, consultez la section «Mappes associées», à la page 148.
6. Une fois que vous avez fini de modifier les propriétés de configuration, cliquez sur **Fichier**, puis sur **Sauvegarder**.

Modification des propriétés de configuration des mappes au moyen d'un clic droit

Vous pouvez modifier les propriétés de configuration en cliquant avec le bouton droit de la souris sur un objet de mappe dans la bibliothèque de composants d'intégration ou la bibliothèque de composants d'InterChange Server. Cette section propose des procédures pour les deux méthodes.

Bibliothèque de composants d'intégration (vue de projet)

A partir de la bibliothèque de composants d'intégration, vous pouvez facilement accéder à un objet de mappe pour modifier sa configuration. Exécutez la procédure suivante pour modifier la configuration d'un objet de mappe :

1. Développez l'option de l'arborescence des objets de mappe pour afficher tous ces objets.

2. Cliquez avec le bouton droit de la souris sur l'objet de mappe dont vous modifiez les propriétés de configuration.
3. Dans le menu déroulant, sélectionnez **Propriétés**, puis cliquez sur **OK**. Les propriétés de configuration générales de l'objet de mappe s'affichent dans l'écran de droite.

Remarque : Pour afficher les propriétés **avancées**, cliquez sur la flèche droite située en regard de la zone **Avancé**.

4. Cliquez dans les zones à modifier et saisissez les nouvelles informations. Pour en savoir plus sur les valeurs de zones valides, reportez-vous au manuel *Map Development Guide*. Un exemple d'écran de configuration est présenté dans la figure ci-dessous.

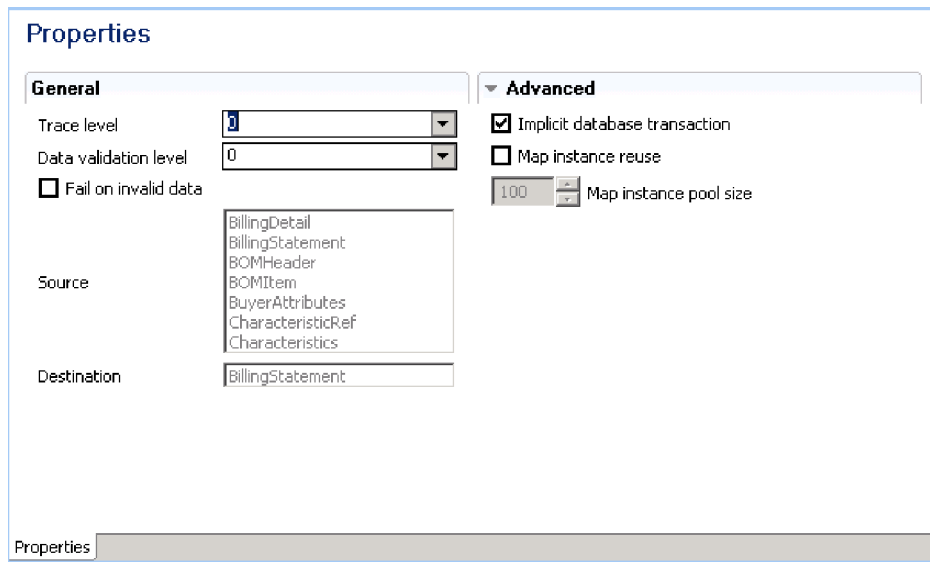

Figure 36. Vue de projet des propriétés générales et avancées des objets de mappe

5. Une fois que vous avez fini de mettre à jour les zones, cliquez sur **Fichier**, puis sur **Sauvegarder**.

Pour plus d'informations sur les mappes et les propriétés, consultez le manuel *Map Development Guide*.

Bibliothèque de composants d'InterChange Server (vue de serveur)

A partir de la bibliothèque de composants d'InterChange Server, vous pouvez facilement accéder à un objet de mappe pour afficher ou modifier ses propriétés de configuration. Dans l'arborescence de menus, vous avez la possibilité de sélectionner une ou plusieurs mappes. Procédez comme suit pour afficher ou modifier les propriétés de configuration des mappes :

1. Cliquez sur l'instance InterChange Server contenant les mappes à afficher.
2. Développez l'option de l'arborescence des mappes pour afficher toutes les mappes.
3. Pour afficher les propriétés d'une seule mappe, cliquez sur celle-ci avec le bouton droit de la souris.
Pour afficher les propriétés de plusieurs mappes, mettez ces dernières en évidence et cliquez avec le bouton droit de la souris.

Remarque : Lorsque plusieurs mappes sont affichées, seules les propriétés générales sont présentées. Pour afficher les propriétés **avancées**, cliquez sur la deuxième icône dans le coin supérieur droit. Pour afficher les **catégories** des mappes, cliquez sur la première icône dans le coin supérieur droit. Pour afficher les propriétés **en lecture seulement**, cliquez sur la troisième icône (verrou). Ces trois boutons peuvent être activés ou désactivés pour vous permettre de changer de vue.

5. Modifiez les propriétés générales ou avancées des mappes. Pour en savoir plus sur les propriétés et les valeurs valides, reportez-vous au manuel *Map Development Guide*.
6. Une fois que vous avez fini de modifier les propriétés de configuration des mappes, cliquez sur **Fichier**, puis sur **Sauvegarder**.

Chapitre 8. Configuration des pools de connexions à une base de données

Lors de la phase d'exécution, les processus peuvent mettre un certain temps à établir de nouvelles connexions avec la base de données. Il est possible de réduire ce délai en établissant à l'avance des pools de connexions à une base de données que vont utiliser vos processus de collaboration et de mappé. Ces pools de connexions à une base de données permettent d'améliorer les performances et d'accéder directement à la base de données à partir d'une collaboration.

Un pool de connexions à une base de données peut être utilisé par plusieurs collaborations et mappés, et inversement.

Le présent chapitre est composé des sections suivantes :

- «Quand utiliser les pools de connexions à une base de données»
- «Quand ne pas utiliser les pools de connexions à une base de données», à la page 174
- «Création de pools de connexions à une base de données et de connexions à une base de données», à la page 175
- «Validation des pools de connexions à une base de données», à la page 178
- «Modification des pools de connexions à une base de données», à la page 178
- «Utilisation des pools de connexions à une base de données dans des collaborations et des mappés», à la page 181
- «Configuration de la délimitation de transaction», à la page 181
- «Modification des propriétés des pools de connexions à la base de données au moyen d'un clic droit», à la page 181

Quand utiliser les pools de connexions à une base de données

Cette section décrit certaines situations au cours desquelles vous pouvez utiliser des pools de connexions à une base de données.

Acheminement

La logique du processus métier peut vous obliger à acheminer un objet métier vers différentes applications cible en fonction de la valeur d'une ou de plusieurs zones de l'objet métier.

Par exemple, un site peut stocker et traiter des entités client dans des applications différentes en fonction de la valeur d'un attribut comme CustomerType. Le modèle de collaboration devra extraire et évaluer la valeur dudit attribut et décider de l'application cible vers laquelle envoyer l'objet métier en fonction de cette valeur.

Bien que cette opération puisse être accomplie avec des structures de flux de contrôle dans Java, les appariements entre les valeurs et les applications cible sont alors définis dans le code dans le modèle de collaboration. S'ils doivent être modifiés suite à un changement de procédure ou ajoutés suite à l'introduction d'une nouvelle valeur ou d'une nouvelle application dans l'interface, le modèle de collaboration doit alors être modifié, de nouveau compilé, de nouveau déployé et ainsi de suite.

Une implémentation beaucoup plus flexible permet de stocker les appariements des valeurs et des applications cible dans une table d'une base de données. Pour implémenter ce type d'approche, procédez comme suit :

1. Créez une table de base de données composée de deux colonnes permettant respectivement de stocker les valeurs d'acheminement et de stocker certaines informations associant l'application cible appropriée à la valeur d'acheminement. Le tableau 12 illustre le type de tableau en question.

Tableau 12. Exemple de table d'acheminement

Valeur d'acheminement	Valeur de l'application cible
Client	AppA
Fédéral	AppB
Revendeur	AppC
Académique	AppD

2. Créez un pool de connexions et une connexion à une base de données dans System Manager comme cela est décrit dans la section «Création de pools de connexions à une base de données et de connexions à une base de données», à la page 175.
3. Dans le modèle de collaboration, concevez la logique de sorte qu'elle puisse :
 - a. extraire la valeur de l'attribut à utiliser pour l'acheminement et la stocker dans une variable.
 - b. se connecter à la base de données.
 - c. exécuter une requête SQL permettant d'extraire la valeur de la colonne qui stocke les valeurs de l'application cible dans laquelle la valeur de la colonne qui stocke les valeurs d'acheminement est égale à la valeur stockée dans la variable du modèle de collaboration.
 - d. Utilisez un noeud de décision pour aiguiller la logique de collaboration en fonction de la valeur renvoyée par la table de base de données. Les différentes branches doivent mener à différents noeuds d'appel de service responsables de l'envoi de l'objet métier vers le connecteur approprié et donc vers l'application cible appropriée.

Consultation des tables de base de données

Vous pouvez traduire une valeur en recherchant son équivalent dans une table. Il est fréquent d'effectuer cette opération en implémentant des relations de recherche, même si l'utilisation de ce type de relation n'a pas toujours beaucoup de sens. Les relations de recherche sont principalement conçues pour des situations dans lesquelles chaque application qui compose une interface a besoin de représenter un élément de données à sa manière (un participant est créé pour chaque application et la relation de recherche elle-même connecte tous les participants un peu comme un courtier connecte les applications). Il arrive parfois de devoir convertir une valeur en une autre parmi plusieurs valeurs sans vouloir gérer une représentation distincte de ces données pour chaque application qui compose l'interface. Dans ce cas précis, vous devez créer une table dans le référentiel afin de stocker les valeurs associées puis utiliser une connexion à une base de données et des instructions de sélection SQL pour extraire la valeur souhaitée.

En outre, l'API fournie pour les relations de recherche facilite l'extraction des données associées entre les applications mais rend moins aisée l'exécution de certaines requêtes compliquées. L'API de recherche de relations est conçue pour extraire un élément de données et renvoyer la valeur clé que les données partagent avec d'autres éléments de données applicatives de la relation, ou pour extraire une

valeur clé et renvoyer l'élément de données particulier auquel elle est associée. Toutefois, à l'inverse des API de la classe `CwDBCConnection`, l'API de recherche de relations ne peut pas renvoyer plusieurs valeurs de colonne ni exécuter des procédures stockées.

Au lieu de procéder à une requête de base de données, vous pouvez également satisfaire ces exigences avec du code Java en utilisant des structures de contrôle (les instructions "if/else" et "switch/case", par exemple). Pesez le pour et le contre des différentes approches et faites votre choix en fonction de la situation :

- Il est plus aisé d'ajouter de nouveaux enregistrements (une nouvelle valeur d'acheminement couplée à une nouvelle application cible, par exemple) lorsque vous utilisez une connexion à une base de données car il vous suffit d'ajouter une nouvelle ligne à la base de données. Il est inutile de modifier les composants, et le nouvel appariement est effectivement immédiat. Toutefois, il est moins pratique d'ajouter de nouvelles associations en code Java, car vous devez modifier le code du composant, de nouveau compiler le composant et probablement l'arrêter et le redémarrer (s'il s'agit d'une collaboration). De même, il est recommandé de préalablement interrompre les composants de l'interface, pour être sûr qu'aucune transaction n'est en cours au moment de la compilation du composant, au risque de la faire échouer.
- Une recherche réalisée en code Java peut être une opération plus rapide que d'effectuer une requête en se connectant à une base de données, bien que tout dépende du nombre d'associations sur lesquelles la structure de contrôle Java doit itérer.
- Il est moins pratique de migrer une interface qui utilise une connexion à une base de données vers un autre environnement que de migrer une interface qui repose exclusivement sur du code Java, car vous ne devez pas oublier non seulement de migrer la mappe ou la collaboration qui constitue la connexion, mais également de recréer les tables concernées dans le nouvel environnement.

Persistance des informations

Certains clients souhaitent rendre les informations relatives au fonctionnement du système d'intégration métier persistantes en les stockant dans une base de données de façon à pouvoir les consulter dans le cadre d'une résolution des incidents ou d'une analyse historique.

Pour ce faire, procédez comme suit :

1. Créez une table de base de données composée d'autant de colonnes que nécessaire pour stocker les données de votre choix.
2. Créez un pool de connexions et une connexion à une base de données dans System Manager comme cela est décrit dans la section «Création de pools de connexions à une base de données et de connexions à une base de données», à la page 175.
3. Dans le modèle de collaboration, concevez la logique permettant de se connecter à la base de données et exécutez une requête SQL permettant d'insérer les données de votre choix dans la colonne appropriée.

D'une manière générale, cette exigence implique de conserver les informations contenues dans un objet métier que la collaboration est en train de traiter (la clé primaire de l'entité en cours de traitement, par exemple) ou celles relatives au système lui-même (le traitement réussi d'une demande d'objet métier, par exemple). Vous pouvez conserver les données d'objet métier en tant que valeurs de clé primaire grâce à la fonction de vérification d'objet métier. Pour obtenir de plus amples informations, consultez le manuel *Collaboration Development Guide*.

Quand ne pas utiliser les pools de connexions à une base de données

Il est recommandé de ne pas utiliser des pools de connexions à une base de données pour vous connecter directement à la base de données d'une application. Pour interagir avec la base de données d'une application, vous devez uniquement utiliser un adaptateur. Les connexions doivent avoir lieu vers des bases de données qui ne prennent pas en charge une application car les adaptateurs utilisent la logique métier offerte par les interfaces de programmation de l'application. Si vous vous connectez directement à la base de données d'une application pour effectuer une instruction de mise à jour SQL par exemple, vous contournez toutes les logiques associées mises en place par l'API en réponse à une opération de mise à jour. Cela risque de violer l'intégrité de l'application et du processus métier.

Si vous devez extraire des informations à partir d'une application mais ne souhaitez pas utiliser d'adaptateur à cause de son impact sur les performances d'envoi d'une demande d'objet métier à l'application et de réception de la réponse, plusieurs possibilités s'offrent à vous :

- Vous pouvez concevoir un objet métier personnalisé auquel ne sont associés que des attributs correspondant aux zones que vous devez affecter dans l'opération. Par exemple, vous pouvez disposer d'un important objet métier spécifique à l'application conçu pour une entité d'application impliquée dans un processus métier particulier. Si vous devez simplement extraire un petit sous-ensemble d'informations relatives à ladite entité comme partie intégrante d'un autre processus métier, vous serez probablement intéressé de savoir quel sera l'impact sur les performances de l'extraction d'un objet métier complet pour ces quelques zones. Pour limiter cet impact, vous pouvez copier l'objet métier spécifique à l'application et réduire sa structure en conservant uniquement les zones obligatoires. Cela permet de ne traiter qu'une petite quantité d'informations.

Cette approche est le meilleur moyen d'extraire des informations qui changent souvent de la base de données de l'application, car chaque requête va permettre d'extraire des informations à jour au moment où elle est réalisée.

- Vous pouvez dupliquer les informations de l'application sur le serveur qui héberge la base de données d'InterChange Server Express. Vous pouvez utiliser les utilitaires proposés par le fournisseur de la base de données pour écrire la structure et les données d'une table dans un fichier puis reproduire la table et les données qu'elle contient dans une base de données différente de celle que l'application utilise.

Cette approche est plus utile pour les petites quantités d'informations plates et statiques (les tables de consultation, par exemple). Toutefois, il n'est pas recommandé d'utiliser cette approche pour les entités volumineuses qui recouvrent plusieurs tables car les requêtes concernées seraient difficiles à créer et à gérer, alors que l'utilisation des objets métier pour représenter l'entité resteraient plus aisés pour vous à développer et pour les autres à gérer. Cela est également déconseillé pour les tables très dynamiques et dans lesquelles de nouveaux enregistrements sont fréquemment ajoutés, car vous devez soit fréquemment mettre à jour la table dupliquée manuellement soit risquer la présence d'informations périmées dans l'interface.

Création de pools de connexions à une base de données et de connexions à une base de données

Un pool de connexions à une base de données est composé d'un certain nombre de connexions à une base de données. Seuls les processus de collaboration et de mappe conçus pour utiliser le pool peuvent disposer de connexions à une base de données réservées.

Pour créer un pool de connexions à une base de données, vous devez définir les valeurs nécessaires permettant de préalablement procéder à la connexion à une base de données. Le système d'intégration sauvegarde ces informations de connexion à la base de données et les utilise lors de la phase d'exécution pour établir plus rapidement les connexions pour les processus de collaboration et de mappage que vous avez affectés.

La configuration des valeurs de connexion à la base de données que vous définissez peu être utilisée par un ou plusieurs pools. Vous allez préciser un nombre de connexions pour chacun de ces pools. Ces connexions vont être attribuées, utilisées et retournées au pool.

Remarque : Avant de créer le pool, il est recommandé de vous connecter à l'instance d'InterChange Server Express qui va utiliser le pool de connexions à une base de données dans System Manager, de sorte que vous puissiez valider la connexion.

Pour créer un pool de connexions à une base de données, procédez comme suit :

1. Cliquez à l'aide du bouton droit de la souris sur le dossier **Pools de connexions à une base de données** dans la bibliothèque de composants d'intégration de System Manager puis sélectionnez **Créer une connexion à la base de données** dans le menu contextuel.

La boîte de dialogue "Connexion à la base de données" s'ouvre.

Remarque : Bien que le nom de la boîte de dialogue laisse supposer que vous êtes en train de créer une connexion à une base de données, vous créez réellement un pool de connexions à une base de données. Dans la suite de la procédure, vous allez définir des connexions à une base de données au sein du pool.

2. Sélectionnez la valeur appropriée dans le menu déroulant **Pilote de base de données**, soit DB2 (Type 2) ou MS SQL Server (Type 4) ou DB2 i5/OS (Type 2), selon le fournisseur de base de données ou IBM Toolbox pour iSeries (Type 4) si vous utilisez i5/OS avec une base de données de référentiel éloignée.
3. Si vous choisissez MS SQL Server (Type 4) dans la boîte à liste déroulante **Pilote de base de données**, vous devez entrer le nom de l'ordinateur sur lequel réside le serveur de base de données dans la zone **Nom d'hôte**.
Si vous choisissez DB2 i5/OS (Type 2) dans la boîte à liste déroulante **Pilote de base de données**, vous devez entrer le nom d'hôte du système OS/400 sur lequel réside la base de données dans la zone **Nom d'hôte**.
4. Entrez le nom de la base de données dans la zone **Base de données**.
Si vous choisissez DB2 i5/OS (Type 2) dans la boîte à liste déroulante **Pilote de base de données**, le nom de zone **Schéma** s'affiche à la page de **Base de données**. Indiquez le nom de schéma de base de données pour cette connexion (c'est-à-dire, le nom de la collection).

5. Si vous sélectionnez MS SQL Server (Type 4) dans la boîte à liste déroulante **Pilote de base de données**, vous devez entrer le numéro de port par l'intermédiaire duquel les clients communiquent avec le serveur de base de données dans la zone **Numéro de port**.
6. Si vous êtes connecté à l'instance InterChange Server Express qui va utiliser le pool, sélectionnez ladite instance dans la boîte à liste déroulante **Serveurs connectés**.
7. Entrez le nom du pool dans la zone **Nom de connexion à la base de données**. Vous devez préciser le nom de ce pool de connexions à une base de données lorsque vous écrivez du code Java afin d'établir la connexion dans des mappes ou des modèles de connexion.
8. Entrez le nom d'utilisateur que doit utiliser InterChange Server Express pour se connecter à la base de données dans la zone **Connexion**.
Si vous choisissez DB2 i5/OS (Type 2) dans la boîte à liste déroulante **Pilote de base de données**, cette zone doit correspondre à un profil utilisateur valide sur la machine OS/400 et le profil doit disposer des droits d'accès appropriés pour la base de données et les objets de la base de données. En outre, si la zone **Nom d'utilisateur** et la zone **Mot de passe** correspondant sont à blanc, le profil utilisateur du travail InterChange Server Express (par défaut, QWBISVR44) sera utilisé pour l'accès à la base de données.
9. Entrez le mot de passe correspondant au nom d'utilisateur.
10. Entrez le nombre maximal de connexions que doit établir le pool pour tous les objets de connexion à une base de données individuels que vous prévoyez de créer à l'intérieur du pool dans la zone **Nombre maximal de connexions** ou cochez la case **Illimité(e)** pour établir autant de connexions que le permettent la configuration du serveur de base de données et la licence.

Avertissement : Faites très attention lorsque vous renseignez cette zone. Comme il ne s'agit pas d'une zone de texte à une seule ligne, même si cela devrait être le cas, vous pouvez appuyer par inadvertance sur la touche **Entrée**. Vous ne verrez pas la valeur entrée et tenterez à juste titre de la saisir à nouveau. Une fois le pool de connexions à une base de données créé, vous recevrez un message d'erreur vous demandant d'entrer une valeur admise dans la zone. N'appuyez pas sur **Entrée** dans cette zone.

La figure 39, à la page 177 illustre l'assistant "Nouveau pool de connexions à une base de données".

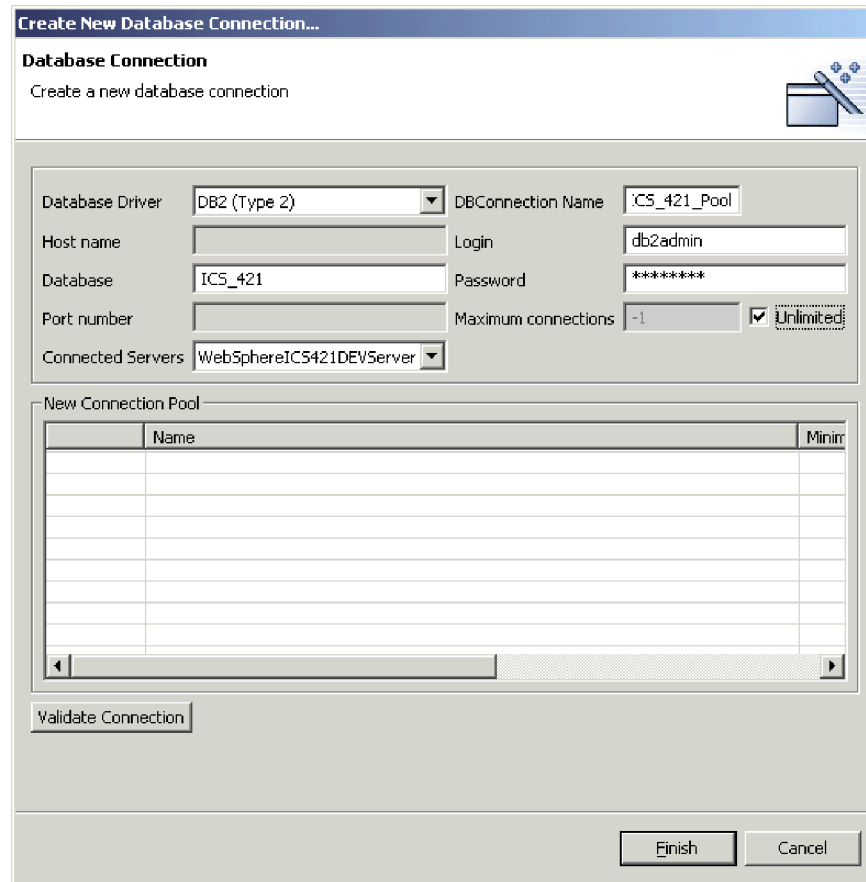

Figure 39. Assistant de création d'une connexion à une base de données

11. Pour créer un objet de connexion à une base de données, cliquez à l'aide du bouton droit de la souris sur une ligne de la table **Nouveau pool de connexions** en bas de l'assistant puis sélectionnez **Nouveau pool de connexions** dans la boîte à liste déroulante.

Remarque : Bien que l'interface laisse supposer que vous êtes également en train de créer un pool de connexions à une base de données, vous créez réellement un objet de connexion à une base de données dans le pool que vous venez de créer.

La boîte de dialogue "Pool de connexions" s'ouvre.

12. Entrez le nom de l'objet de connexion à une base de données dans la zone **Nom**.
13. Dans la zone **Nombre minimal de connexions**, entrez le nombre minimal de connexions que doit établir l'objet de connexion à une base de données. Notez que la somme des valeurs minimales de tous les pools que vous créez dans un pool ne peut pas dépasser le nombre maximal que vous avez indiqué pour l'objet de pool de connexions à une base de données lui-même. System Manager ne vous autorise pas à ajouter un objet de connexion ni à modifier un objet de connexion existant de sorte que le nombre maximal de connexions du pool ne soit pas dépassé. La figure 40, à la page 178 illustre la boîte de dialogue "Pool de connexions".

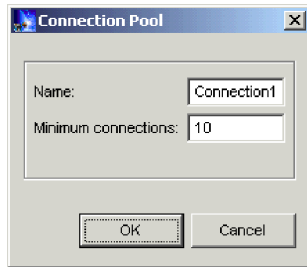

Figure 40. Boîte de dialogue “Pool de connexions”

14. Cliquez sur **Terminer**.

System Manager sauvegarde l’objet de pool de connexions à une base de données et une icône apparaît sous le dossier **Pools de connexions à une base de données** dans la bibliothèque de composants d’intégration.

15. Utilisez l’assistant pour créer un autre pool de connexions à une base de données ou cliquez sur **Annuler** pour fermer l’assistant.

Validation des pools de connexions à une base de données

Une fois le pool de connexions à une base de données créé, vous devez le valider pour vérifier que les mappes et les collaborations peuvent l’utiliser lors de la phase d’exécution.

Pour valider un pool de connexions à une base de données, procédez comme suit :

1. Lancez l’instance InterChange Server Express.
2. Connectez System Manager à l’instance InterChange Server Express.
3. Procédez de l’une des façons suivantes :
 - Cliquez à l’aide du bouton droit de la souris sur l’objet de pool de connexions à une base de données d’une bibliothèque de composants d’intégration ou sur son raccourci dans un projet utilisateur, sélectionnez **Valider la connexion** dans le menu contextuel puis le nom de l’instance InterChange Server Express dans le sous-menu.
 - Cliquez à l’aide du bouton droit de la souris sur l’objet de pool de connexions à une base de données du référentiel de serveur de la vue Gestion de composants InterChange Server Express, puis sélectionnez **Valider la connexion** dans le menu contextuel.
4. Si le pool de connexions à une base de données est valide, System Manager affiche une invite indiquant que la validation a abouti.

Si System Manager affiche un message d’erreur indiquant que la validation n’a pas abouti, remédiez à l’incident en vérifiant la disponibilité de la base de données, les privilèges du compte utilisateur spécifié et la précision des informations de configuration.

Modification des pools de connexions à une base de données

Vous avez la possibilité de modifier certaines propriétés des pools et des objets de connexion à une base de données.

Pour modifier un pool de connexions à une base de données, procédez de l’une des façons suivantes :

- Cliquez à l'aide du bouton droit de la souris sur le composant du pool de connexions à une base de données d'une bibliothèque de composants d'intégration ou sur son raccourci dans un projet utilisateur, puis sélectionnez **Propriétés** dans le menu contextuel.
- Sélectionnez le composant du pool de connexions à une base de données dans une bibliothèque de composants d'intégration ou son raccourci dans un projet utilisateur, et procédez de l'une des façons suivantes :
 - Sélectionnez **Composant > Propriétés** dans la barre de menus.
 - Appuyez sur **Alt + Entrée**.

Les sections ci-après présentent de façon détaillée les propriétés des pools de connexions à une base de données et des objets de connexion à une base de données que vous pouvez modifier :

- «Modification des informations de connexion»
- «Modification du nombre de connexions»

Modification des informations de connexion

De nombreuses sociétés choisissent de modifier les mots de passe à intervalle régulier de façon à se protéger de l'utilisation d'anciens comptes à des fins de violation de la sécurité. Si c'est le cas sur le site, vous devrez probablement modifier les informations de connexion du pool de connexions à une base de données.

Pour modifier le nom de connexion utilisé pour accéder aux ressources de la base de données, entrez la nouvelle valeur dans la zone Connexion de l'écran "Connexion à la base de données".

Pour modifier le mot de passe correspondant à la connexion spécifiée, cliquez sur **Modifier** dans l'écran "Connexion à la base de données", puis procédez comme suit à l'invite "Modifier le mot de passe" :

1. Entrez le mot de passe en cours dans la zone **Ancien mot de passe**.
2. Entrez le nouveau mot de passe dans la zone **Nouveau mot de passe**.
3. Entrez de nouveau le nouveau mot de passe dans la zone **Confirmation du mot de passe**.

Modification du nombre de connexions

Vous pouvez modifier le nombre maximal de connexions d'un pool de connexions à une base de données, ainsi que le nombre minimal de connexions d'un objet de connexion à une base de données. La somme des nombres minimaux de connexions de tous les objets de connexion à une base de données définis dans un pool de connexions à une base de données ne doit pas dépasser le nombre maximal de connexions indiqué pour le pool lui-même.

Modification du nombre maximal de connexions d'un pool de connexions à une base de données

Pour modifier le nombre maximal de connexions d'un pool de connexions à une base de données, procédez comme suit :

1. Accédez aux propriétés du pool de connexions à une base de données que vous souhaitez éditer, comme cela est décrit dans la section «Modification des pools de connexions à une base de données», à la page 178.
2. Pour modifier le nombre maximal de connexions qui peuvent être établies par la totalité des objets de connexion du pool, procédez comme suit :

- Entrez le nombre maximal de connexions que doit établir le pool dans la zone **Nombre maximal de connexions**.
 - Cochez la case **Illimité(e)** pour établir autant de connexions que le permettent la configuration du serveur de base de données et la licence.
3. Cliquez sur **OK**.

Modification du nombre minimal de connexions d'un objet de connexion à une base de données

Pour modifier le nombre maximal de connexions d'un objet de connexion, procédez comme suit :

1. Accédez aux propriétés du pool de connexions à une base de données que vous souhaitez éditer, comme cela est décrit dans la section «Modification des pools de connexions à une base de données», à la page 178.
2. Dans la sous-fenêtre "Nouveau pool de connexions", cliquez à l'aide du bouton droit de la souris sur l'objet de connexion pour lequel vous souhaitez modifier le nombre minimal de connexions, puis sélectionnez **Editer** dans le menu contextuel.
3. Entrez la nouvelle valeur dans la zone **Nombre minimal de connexions**.
4. Cliquez sur **OK**.

Modification des paramètres de résilience des connexions de base de données

Procédez comme suit pour modifier les paramètres de résilience des connexions de base de données pour un pool de connexions à une base de données :

1. Accédez aux propriétés du pool de connexions à une base de données que vous souhaitez éditer, comme cela est décrit dans la section «Modification des pools de connexions à une base de données», à la page 178.
2. Indiquez dans la zone **Nombre maximum de nouvelles tentatives de connexion** le nombre de nouvelles tentatives de connexion qu'InterChange Server Express doit effectuer pour restaurer la connexion à la base de données dans le cas où elle a été arrêtée ou ne peut pas être établie. Indiquez dans la zone **Intervalle entre deux nouvelles tentatives de connexion** le délai d'attente (en secondes) devant s'écouler entre deux tentatives de rétablissement de la connexion à la base de données effectuées par InterChange Server Express.
3. Cliquez sur **OK**.

Suppression d'objets de connexion à une base de données

Pour supprimer un objet de connexion à une base de données, procédez comme suit :

1. Accédez aux propriétés du pool de connexions à une base de données, comme cela est décrit dans la section «Modification des pools de connexions à une base de données», à la page 178.
2. Dans la sous-fenêtre "Nouveau pool de connexions", cliquez à l'aide du bouton droit de la souris sur l'objet de connexion que vous souhaitez supprimer, puis sélectionnez **Supprimer** dans le menu contextuel.
3. Cliquez sur **OK**.

Utilisation des pools de connexions à une base de données dans des collaborations et des mappes

Pour utiliser les pools de connexions à une base de données dans des mappes et des modèles de collaboration, vous pouvez utiliser la méthode `getDBCConnection()` de la classe `BaseCollaboration` :

```
CwDBCConnection getDBCConnection(String ConnectionPoolName);
```

La chaîne `ConnectionPoolName` doit correspondre exactement à un nom de pool que vous avez créé ou que vous allez créer dans System Manager. Si ce n'est pas le cas, ou si vous définissez des valeurs de nom de pool de connexions dans un modèle de collaboration ou dans une mappe mais que vous n'avez pas créé le pool de connexions à une base de données dans System Manager, l'objet de collaboration ou la mappe échoue.

Pour les collaborations, vous pouvez définir des noms de pool dans un modèle avant ou après avoir créé les objets de collaboration à partir dudit modèle. Il est inutile de reconfigurer de nouveaux objets de collaboration pour les mettre en correspondance avec un nouveau nom de pool de connexions.

Pour obtenir de plus amples informations relatives au développement des modèles de collaboration pour utiliser des pools de connexions à une base de données, consultez le manuel *Collaboration Development Guide*.

Pour obtenir de plus amples informations relatives au développement des mappes pour utiliser des pools de connexions à une base de données, consultez le manuel *Map Development Guide*.

Configuration de la délimitation de transaction

Vous pouvez configurer une collaboration ou une mappe de sorte qu'elle utilise des pools de connexions à une base de données en mode Transaction de base de données implicite (dans lequel la transaction commence dès que la connexion est établie et se termine à la fin du processus) ou Transaction de base de données explicite (dans lequel vous commencez et terminez la transaction de manière programmée).

Pour configurer la délimitation de transaction pour des objets de collaboration, voir la section «Transaction de base de données implicite», à la page 197.

Pour configurer la délimitation de transaction pour des mappes, consultez le manuel *Map Development Guide*.

Modification des propriétés des pools de connexions à la base de données au moyen d'un clic droit

A partir de la bibliothèque de composants d'intégration, vous pouvez facilement accéder à un pool de connexions à la base de données dans la bibliothèque WBIExpress pour modifier sa configuration. Exécutez la procédure suivante pour modifier la configuration d'un pool de connexions à la base de données :

1. Développez l'option des pools de connexions à une base de données pour afficher tous les pools.
2. Cliquez avec le bouton droit de la souris sur le pool de connexions à la base de données dont vous modifiez les propriétés de configuration.

3. Dans le menu déroulant, sélectionnez **Propriétés**, puis cliquez sur **OK**. Les propriétés d'objet du pool de connexions à la base de données s'affichent dans l'écran de droite.

Remarque : Pour afficher les propriétés **avancées**, cliquez sur la flèche droite située en regard de la zone **Avancé**.

4. Cliquez dans les zones à modifier et saisissez les nouvelles informations. Un exemple d'écran de propriétés est présenté dans la figure ci-dessous.
5. Une fois que vous avez fini de mettre à jour les zones, cliquez sur **Fichier**, puis sur **Sauvegarder**.

Chapitre 9. Configuration des objets de collaboration

Le présent chapitre explique comment configurer un objet de collaboration et contient les sections suivantes :

- «Objets et groupes de collaboration»
- «Création d'un objet de collaboration», à la page 184
- «Modification des objets de collaboration», à la page 187
- «Modification des propriétés de configuration au moyen d'un clic droit», à la page 200

Il porte sur la configuration d'un objet de collaboration, mais contient des références aux tâches de développement permettant de concevoir et de créer des modèles de collaboration. Pour obtenir des informations relatives à la conception et à la création d'un modèle de collaboration (tâches nécessitant la version WebSphere Business Integration Server Express Plus de ce produit) et à l'utilisation de Process Designer Express, consultez le manuel *Collaboration Development Guide*.

Objets et groupes de collaboration

Un objet de collaboration est une instance d'un modèle de collaboration. Pour configurer une collaboration, vous devez :

1. Créer un objet de collaboration à partir d'un modèle de collaboration. Pour obtenir de plus amples informations, voir «Création d'un objet de collaboration», à la page 184.
2. Associer les ports de l'objet de collaboration, soit en interne (à un connecteur ou à une autre collaboration) soit en externe (à un processus externe qui appelle la collaboration, comme un servlet d'application Web e-business, par exemple). Pour obtenir de plus amples informations, voir «Liaison de ports d'objet de collaboration», à la page 190.
3. Configurer les propriétés générales de l'objet de collaboration. Pour obtenir de plus amples informations, voir «Configuration des propriétés générales de l'objet de collaboration», à la page 192.
4. Configurer les propriétés spécifiques à l'application de l'objet de collaboration. Pour obtenir de plus amples informations, voir «Configuration des propriétés spécifiques à l'application», à la page 199.

Lorsque vous créez une association interne, vous pouvez uniquement la définir vers des connecteurs ou des collaborations qui prennent en charge l'objet métier attendu par le port de collaboration. Cela permet aux composants liés de communiquer entre eux, et donc à la collaboration d'envoyer et de recevoir des objets métier et de recevoir des réponses aux requêtes. Une collaboration ne peut pas s'exécuter tant que vous n'avez pas liés tous les ports.

Vous pouvez créer plusieurs objets de collaboration à partir d'un seul modèle de collaboration. Par exemple, deux collaborations issues du même modèle peuvent implémenter la même logique grâce à deux ensembles d'applications sur votre site.

Groupes d'objets de collaboration

Un groupe d'objets de collaboration est un ensemble de deux objets de collaboration ou plus liés les uns aux autres.

Lorsque vous configurez le port d'un objet de collaboration pour qu'il reçoive un objet métier entrant d'un autre objet de collaboration ou pour qu'il envoie un objet métier sortant vers un autre objet de collaboration, la combinaison des objets de collaboration constitue un groupe d'objets de collaboration. Un nombre illimité d'objets de collaboration peuvent être liés dans un groupe.

Les objets de collaboration qui composent un groupe d'objets de collaboration se comportent différemment de ceux qui ne sont pas membres d'un groupe. Lorsque vous appliquez une instruction (démarrage, pause ou arrêt, par exemple) à un objet de collaboration qui est membre d'un groupe, l'instruction affecte tous les membres dudit groupe.

Tous les membres d'un groupe d'objets de collaboration doivent prendre en charge le même niveau de transaction afin qu'un membre du groupe puisse s'exécuter de manière transactionnelle. Si vous liez deux objets de collaboration dont le niveau transactionnel est respectivement Aucun et Niveau le plus élevé, les deux objets de collaboration s'exécutent au niveau Aucun.

Création d'un objet de collaboration

Cette section explique comment vous pouvez créer un objet de collaboration à l'aide de l'assistant System Manager. Elle décrit le flot général de l'assistant et fait référence à d'autres sections du présent chapitre pour examiner les particularités de la configuration d'un objet de collaboration. Pour créer un objet de collaboration à l'aide de l'assistant, procédez comme suit :

1. Dans System Manager, cliquez à l'aide du bouton droit de la souris sur le dossier **Objets de collaboration** dans une bibliothèque de composants d'intégration puis choisissez **Créer un objet de collaboration** dans le menu contextuel.

L'assistant "Créer une collaboration" s'ouvre et répertorie les modèles installés dans la colonne **Nom de modèle** et propose une description (si disponible) dans la colonne **Description**. La boîte de dialogue est le premier écran de l'assistant qui vous guide dans la procédure de création et de configuration initiale d'un objet de collaboration. Vous pouvez ultérieurement modifier les valeurs de configuration.

2. Sélectionnez le modèle de collaboration sur lequel doit reposer l'objet dans la liste des modèles. Le nom que vous sélectionnez s'affiche dans la zone **Modèle de collaboration sélectionné** sous la liste.

Vous pouvez également entrer du texte dans la zone **Rechercher** pour que la boîte de dialogue sélectionne un modèle de collaboration dont le nom commence par les caractères que vous avez entrés. Vous pouvez alors utiliser les flèches vers le haut et vers le bas pour naviguer entre les modèles qui partagent le schéma de caractères, s'il existe plusieurs correspondances.

3. Entrez le nom d'un objet de collaboration dans la zone **Nom d'objet de collaboration**.

Remarque : Ne donnez pas exactement à l'objet de collaboration le même nom que le modèle de collaboration duquel il est dérivé. En d'autres termes, si le nom du modèle de collaboration est *SalesOrderProcessing*, le nom de l'objet de collaboration ne peut pas être simplement *SalesOrderProcessing*. Si les noms sont parfaitement identiques, vous ne pourrez pas accéder à l'objet de collaboration à l'aide de `repos_copy` avec l'option `-e` (Entité) car `repos_copy` recherche le modèle de collaboration avant de rechercher un objet de collaboration. Une approche typique consiste à inclure le nom du

modèle aux noms des applications source et cible que l'objet de collaboration intègre, comme dans la syntaxe suivante :
CollabTemplateName_SourceAppName_to_DestAppName.

Le nom ne peut pas contenir plus de 80 caractères.

4. Cliquez sur **Suivant** pour accéder à l'écran Associer les ports de l'assistant. L'écran "Associer les ports" affiche les ports définis dans le modèle de collaboration, la définition d'objet métier prise en charge par chaque port, le type de composant auquel le port peut être associé et les composants particuliers du type spécifié auquel chaque port peut être associé. En fonction de la valeur de la colonne **Type**, la colonne **Lier à** affiche les connecteurs ou les collaborations qui prennent en charge le type d'objet métier dans la zone **Définition d'objet métier**. Pour chaque port affiché, choisissez Collaboration, Connecteur ou Service Web dans la colonne **Type** puis sélectionnez le composant de votre choix dans la colonne **Lier à**.
Pour configurer un port de sorte qu'il puisse recevoir des requêtes d'objet métier d'une entité programmatique externe (un servlet, par exemple), vous devez suivre les instructions de la section «Configuration des liaisons d'un port externe», à la page 191.
Vous pouvez lier certains, tous ou aucun port dans cet écran de l'assistant. Si vous ne liez pas tous les ports à ce stade, vous pouvez toujours modifier les liaisons après avoir fermé l'assistant. De cette manière, si un composant particulier que vous avez associé à un port ne prend pas en charge la définition d'objet métier nécessaire, vous pouvez fermer l'assistant d'objet de collaboration, ajouter une prise en charge de la définition d'objet métier pour le composant requis puis de nouveau configurer l'objet de collaboration.
Pour obtenir de plus amples informations relatives aux liaisons et à la manière de modifier des liaisons de port, voir la section «Liaison de ports d'objet de collaboration», à la page 190.
5. Cliquez sur **Suivant** pour accéder à l'écran "Propriétés générales de collaboration" de l'assistant. Cet écran vous permet de configurer les propriétés communes à tous les modèles de collaboration définis dans le système d'intégration métier WebSphere Business Integration Server Express. La figure 41, à la page 186 illustre l'écran "Propriétés générales de collaboration" :

Select collaboration template

Collaboration General Properties
Specify transaction and tracing

Create from template: CustomerSync

Effective transaction level: None Minimum transaction level: None

System Trace Level: 0 - No Tracing Collaboration trace level: 0

Email notification address: customersyncadmin@company.com

Pause when critical error occur
 Persist Service Call in Transit State
 Implicit Database Transaction
 Blocking Type
 Keep Subscription On Activation Failure

Maximum number of concurrent events: 0
 Recovery Mode: Always
 Max Event Capacity: 2147483647

< Back Next > Finish Cancel

Figure 41. Configuration des propriétés générales de l'objet de collaboration

Attribuez la valeur de votre choix à chaque propriété.

Pour obtenir de plus amples informations relatives aux propriétés générales de collaboration et à la manière de les modifier pour un objet de collaboration existant, voir la section «Configuration des propriétés générales de l'objet de collaboration», à la page 192.

6. Cliquez sur **Suivant** pour accéder à l'écran Propriétés de l'assistant. Cet écran permet de configurer les propriétés spécifiques à un modèle de collaboration particulier.

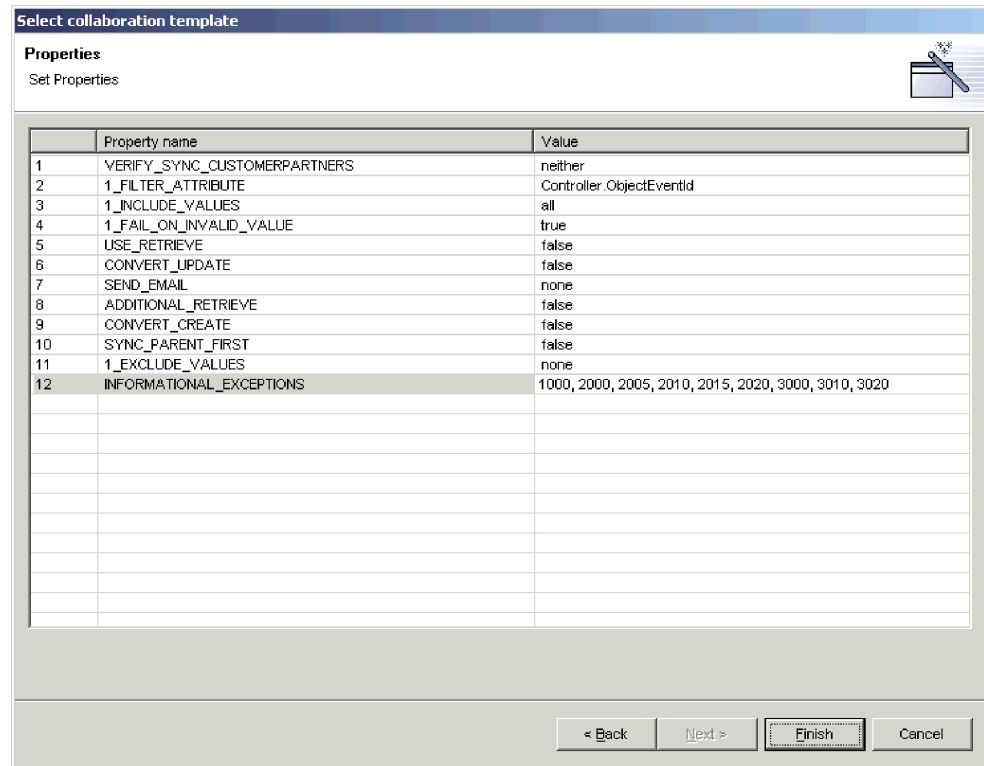

Figure 42. Configuration des propriétés spécifiques à un modèle de collaboration

Entrez une valeur pour chaque propriété ou acceptez la valeur par défaut. Pour obtenir des informations relatives à chaque propriété, consultez la documentation correspondant au modèle de collaboration particulier.

Cliquez sur **Terminer** pour fermer l'assistant de création d'objet de collaboration. Le nouvel objet de collaboration s'affiche dans l'onglet Affichage graphique. Pour plus d'informations sur l'affichage graphique d'un objet de collaboration et la vue de sa structure, voir «Vues de l'objet de collaboration», à la page 188.

Modification des objets de collaboration

La présente section explique comment modifier un objet de collaboration. Vous devrez probablement modifier les liaisons de port ou les propriétés d'un objet de collaboration pour les raisons suivantes :

- Vous avez créé l'objet de collaboration à l'aide de l'assistant comme indiqué dans la section «Création d'un objet de collaboration», à la page 184, mais devez associer un port à une entité programmatique externe, ce qui est impossible avec l'assistant.
- Vous avez créé l'objet de collaboration à l'aide de l'assistant comme indiqué dans la section «Création d'un objet de collaboration», à la page 184, mais comme les composants nécessaires ne prenaient pas en charge les définitions d'objet métier associées aux ports, vous avez dû modifier les définitions de composant.
- Vous avez importé la définition d'objet de collaboration à partir d'une autre bibliothèque de composants d'intégration ou d'InterChange Server Express et devez procéder à des modifications spécifiques à l'environnement.
- Vous devez modifier un objet de collaboration qui fonctionne correctement dans un environnement de production, mais avez besoin d'une modification

administrative (par exemple, modification de l'alias de courrier électronique auquel les notifications par courrier électronique sont envoyées en cas d'erreur).

Pour modifier un objet de collaboration, cliquez deux fois sur l'objet de collaboration dans le dossier **Objets de collaboration** du dossier Bibliothèques des composants d'intégration ou **Projets utilisateur** dans System Manager.

Vues de l'objet de collaboration

Les objets de collaboration peuvent être représentés de deux manières : un affichage graphique et une vue de la structure (arborescence). Les sections ci-dessous décrivent ces deux types de représentations et présentent leurs avantages.

Affichage graphique de l'objet de collaboration

L'affichage graphique de l'objet de collaboration est la vue par défaut qui s'affiche après la création d'un objet de collaboration. Comme l'illustre la figure 43, l'affichage graphique représente l'objet de collaboration avec une icône centrale et des icônes représentant chaque port de la collaboration rayonnant vers l'extérieur. Cette vue illustre le "flot" du processus métier : vous pouvez faire glisser-déposer des ports tout autour de la sous-fenêtre de la vue pour les positionner de façon à montrer l'orientation de la communication dans le cadre de la collaboration. Par exemple, vous pouvez placer le port qui reçoit l'objet métier déclencheur sur le côté gauche de la sous-fenêtre et placer le port qui envoie l'objet métier à l'application cible sur le côté droit de la sous-fenêtre.

Remarque : Le système n'a aucun moyen d'afficher automatiquement les ports qui reçoivent les objets métier déclencheurs d'un côté et ceux qui envoient les objets métier vers les applications cible de l'autre côté. Le développeur d'un modèle de collaboration détermine la convention d'appellation et la fonction de ses ports, et le système n'a aucun moyen de connaître le rôle que compte attribuer un développeur à un port particulier. Il est recommandé de lire la documentation correspondant à un modèle de collaboration puis de replacer les ports dans l'affichage graphique des objets de collaboration en fonction du modèle, de façon à faciliter l'utilisation des outils.

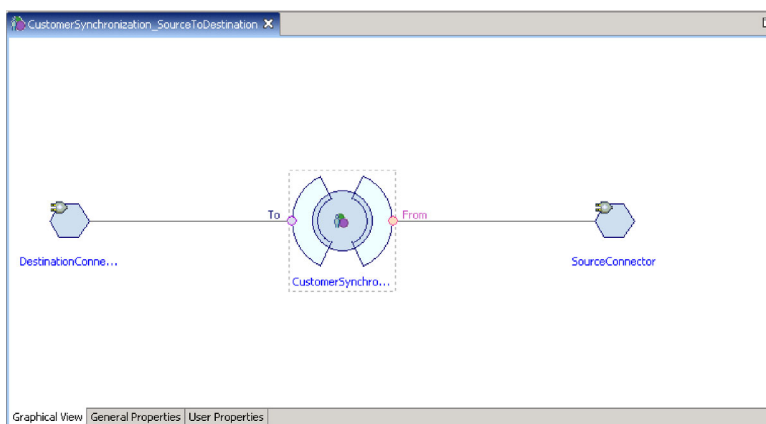

Figure 43. Affichage graphique de l'objet de collaboration

Dans l'éditeur de vue de collaboration, si un port comporte un objet métier souscrit, il s'affiche en rouge. S'il n'en comporte aucun, il s'affiche en violet clair.

La vue présente également toutes les collaborations connectées à partir de la collaboration principale pour faciliter l'identification **d'un groupe d'une collaboration**. Il est possible de réduire certains composants de la vue, tels que la mappe du connecteur et la collaboration de liaison d'une collaboration principale. Par conséquent, lorsqu'un port est lié à un objet de collaboration, le connecteur ou la collaboration de liaison de cette collaboration peut être réduit.

Vous pouvez activer ou désactiver tous les libellés de l'affichage graphique en cliquant avec le bouton droit de la souris dans l'éditeur de vue de collaboration et en sélectionnant **Disable Label** dans le menu contextuel. Vous ne pouvez pas activer ni désactiver des libellés individuels. En outre, dans le menu contextuel, vous avez la possibilité de faire un zoom avant ou arrière sur le graphique.

Modification des définitions d'objets de collaboration dans l'affichage graphique

Faire glisser et déposer

Vous pouvez modifier une définition d'objet de collaboration dans la vue de collaboration en faisant glisser les objets fabriqués depuis la vue Navigateur de System Manager et en les déposant dans la zone du port de collaboration. Seul l'objet de collaboration principal peut être modifié. Pour modifier la définition d'objet de collaboration d'une collaboration satellite, vous devez ouvrir l'objet de collaboration en tant que collaboration principale. Une fois que la définition de la collaboration de liaison a été mise à jour, le système demande aux autres collaborations du même groupe de collaboration de mettre à jour la définition. Si vous tentez de lier un port déjà lié, un message vous demandant de confirmer l'opération de remplacement s'affiche.

Présentation de l'affichage graphique

La vue de collaboration affiche automatiquement les produits fabriqués, mais vous pouvez déplacer des éléments de port ou de connecteur d'une collaboration principale. Il est toutefois impossible de déplacer les collaborations principales ou satellites. Les connecteurs de liaison d'une collaboration satellite ne peuvent pas non plus être déplacés.

Vous pouvez enregistrer la présentation de la collaboration principale dans un espace de travail Eclipse en vue de la rétablir ultérieurement. Vous avez la possibilité de définir une préférence permettant d'enregistrer automatiquement la présentation sans qu'une invite s'affiche à la fermeture de l'éditeur. Procédez comme suit pour définir la préférence :

1. Cliquez sur **Fenêtre>Préférences**.
2. Développez l'option System Manager dans la sous-fenêtre de gauche et cliquez sur **Objet de collaboration**.
3. Cliquez pour activer la préférence **Enregistrement automatique de la disposition de l'interface graphique dans l'espace de travail**.
4. Cliquez sur **Appliquer**, puis sur **OK**.

Feuille de propriétés

Une feuille de propriétés standard Eclipse fournit des informations complémentaires sur la sélection en cours figurant dans la vue de l'éditeur de collaboration. La vue étant suffisamment détaillée, vous n'êtes pas obligé de revenir à la structure du projet System Manager pour rechercher d'autres

informations. La feuille de propriétés peut uniquement être affichée, mais il est impossible de la modifier. Pour la visualiser, cliquez sur **Fenêtre>Afficher la vue>Propriétés**.

Vue de la structure d'un objet de collaboration

Vous pouvez passer de l'affichage graphique à la vue de la structure d'un objet de collaboration en cliquant sur Fenêtre>Afficher la vue ; vous avez également la possibilité d'afficher les deux vues simultanément à l'écran. La vue de la structure représente l'objet de collaboration sous la forme d'une icône placée au sommet d'une hiérarchie et les ports sous la forme d'icônes se ramifiant sous celle-ci. Bien que cette vue n'illustre pas parfaitement le "flot" du processus métier, elle représente les ports et les composants liés de manière ordonnée, facilitant ainsi la recherche d'un port particulier que vous devrez peut-être reconfigurer. Cela peut s'avérer particulièrement utile pour les objets de collaboration reposant sur des modèles dotés de plusieurs ports, dont la représentation peut être confuse dans l'affichage graphique. Vous n'avez pas la possibilité de réorganiser les icônes dans la vue de la structure des objets de collaboration.

Liaison de ports d'objet de collaboration

Les ports de collaboration jouent le rôle d'interface par l'intermédiaire de laquelle des collaborations peuvent envoyer et recevoir des objets métier. Vous pouvez lier des ports d'objet de collaboration à différents composants pour les configurer et échanger le type d'objet métier pris en charge par le port.

Vous pouvez lier des ports d'objet de collaboration lors de la création de l'objet de collaboration en utilisant initialement l'assistant comme décrit dans la section «Création d'un objet de collaboration», à la page 184. Vous pouvez également modifier les liaisons de port après la création de l'objet de collaboration. Pour modifier les liaisons de port dans l'affichage graphique, cliquez deux fois sur l'icône correspondant au port ou cliquez à l'aide du bouton droit de la souris sur cette même icône puis sélectionnez **Associer un port** dans le menu contextuel. Pour modifier les liaisons de port dans la vue de la structure, cliquez avec le bouton droit de la souris sur l'icône d'un port, puis sélectionnez **Associer un port** dans le menu contextuel.

Pour lier un port de collaboration à un composant interne (un connecteur, par exemple) ou à un autre objet de collaboration, activez le bouton d'option **Interne** dans la sous-fenêtre Type puis consultez la section «Configuration des liaisons d'un port interne».

Pour lier un port de collaboration à une entité programmatique externe (un servlet Web, par exemple), activez le bouton d'option **Externe** dans la sous-fenêtre Type puis consultez la section «Configuration des liaisons d'un port externe», à la page 191.

Configuration des liaisons d'un port interne

Pour lier un port de collaboration à un connecteur ou au port d'un autre objet de collaboration, procédez comme suit :

1. Activez le bouton d'option **Interne** dans la sous-fenêtre Type de la boîte de dialogue de configuration du port.
2. Sélectionnez le type de composant approprié (Connecteur ou Collaboration) dans la sous-fenêtre Lier à.
3. Sélectionnez le composant particulier dans la liste.
4. Cliquez sur **OK**.

Seuls les composants qui prennent en charge le type de définition d'objet métier présent dans la zone **Définition d'objet métier** sont répertoriés dans la boîte de dialogue. Si la liste ne contient pas le composant souhaité, soit son type ne correspond pas à celui spécifié (auquel cas vous devez modifier le bouton d'option **Lier à**) soit le composant ne prend pas en charge la définition d'objet métier. Si le bouton d'option **Lier à** correspond au type de composant approprié et que le composant souhaité n'apparaît pas, modifiez la définition du composant pour assurer la prise en charge de la définition d'objet métier, puis ouvrez la boîte de dialogue de configuration du port.

Vous devez lier tous les ports d'un objet de collaboration pour le lancer. Un objet de collaboration ne peut donc pas s'exécuter tant que vous n'avez pas lié la totalité de ses ports.

Certains modèles de collaboration sont associés à des ports qui prennent en charge un ensemble facultatif de logiques métier. Par exemple, de nombreux modèles de collaboration sont conçus pour tenter d'extraire l'entité simplement créée dans l'application cible afin de garantir le succès de l'opération. Ce type de comportement est en général facultatif et peut être configuré grâce aux propriétés spécifiques à l'application de la collaboration. Tous les ports d'un objet de collaboration doivent être liés à un composant pour que ce dernier puisse démarrer (voir ci-dessus). Ainsi, même si vous n'avez pas l'intention de profiter de ce comportement facultatif, vous devez configurer les ports uniquement pour qu'ils le prennent en charge. Dans ce cas, ajoutez simplement la prise en charge de la définition d'objet métier à un composant que vous n'utilisez pas (PortConnector, par exemple) et configurez les propriétés de collaboration de façon à ne pas utiliser la fonctionnalité facultative.

Configuration des liaisons d'un port externe

Pour lier un port de collaboration à un connecteur ou au port d'un autre objet de collaboration, procédez comme suit :

1. Activez le bouton d'option **Externe** dans la sous-fenêtre Type de la boîte de dialogue de configuration du port.
2. Dans la sous-fenêtre Configurer en tant que, sélectionnez le bouton d'option **Entrant** si le port a reçu des requêtes d'objet métier ou **Sortant** si le port a envoyé des réponses d'objet métier.
3. Pour associer les composants de votre choix au port, procédez de l'une des façons suivantes :
 - Faites glisser et déposez une définition d'objet métier du dossier de la bibliothèque de composants d'intégration vers la sous-fenêtre contenant la colonne **Mappes entrantes** ou **Mappes sortantes**, selon que le port reçoit des requêtes d'objet métier ou qu'il envoie des réponses d'objet métier.
Lorsque la boîte de dialogue Type d'objet métier s'ouvre, sélectionnez le bouton d'option **Objet métier source** ou **Objet métier cible**, selon que l'objet métier que vous avez fait glisser et que vous déposez est un objet source ou cible dans la mappe qui le convertit.
 - Faites glisser et déposez une définition de mappe qui convertit le type d'objet métier pris en charge par le port du dossier de la bibliothèque de composants d'intégration vers la sous-fenêtre contenant la colonne **Mappes entrantes** ou **Mappes sortantes**, selon que le port reçoit des requêtes d'objet métier ou qu'il envoie des réponses d'objet métier.
4. Cliquez sur **OK**.

Pour obtenir de plus amples informations relatives à l'implémentation des intégrations avec des entités programmatiques externes, consultez le manuel *Access Development Guide*.

Configuration des propriétés générales de l'objet de collaboration

Les propriétés générales de collaboration sont celles qui sont communes à tous les objets de collaboration, quelle que soit la manière dont le développeur a conçu le modèle sur lequel reposent les objets. Elles affectent le comportement de l'objet de collaboration du système dans son ensemble.

Pour modifier les propriétés générales d'un objet de collaboration, procédez comme suit :

1. Ouvrez la boîte de dialogue Propriétés de l'objet de collaboration de l'une des façons suivantes :
 - Cliquez à l'aide du bouton droit de la souris sur l'objet de collaboration dans une bibliothèque de composants d'intégration puis sélectionnez **Propriétés** dans le menu contextuel. Par défaut, la boîte de dialogue affiche l'onglet Propriétés générales de collaboration.
 - Cliquez deux fois sur l'icône de l'objet de collaboration dans l'affichage graphique. Par défaut, la boîte de dialogue affiche l'onglet Propriétés générales de collaboration.
 - Cliquez avec le bouton droit de la souris sur l'icône de l'objet de collaboration dans l'affichage graphique ou la vue de la structure, puis sélectionnez **Propriétés** dans le menu contextuel. Par défaut, la boîte de dialogue affiche l'onglet Propriétés générales de collaboration.
2. Attribuez la valeur de votre choix à la propriété. Pour obtenir une description de chaque propriété et de leurs valeurs possibles, consultez le tableau 13 et les sections qui suivent.
3. Cliquez sur **OK**.

Tableau 13. Propriétés générales de l'objet de collaboration

Nom de propriété	Valeurs possibles
Créer depuis le modèle	Nom en lecture seulement du modèle sur lequel repose l'objet de collaboration
Niveau de transaction effectif	Aucun, Niveau minimal, Niveau le plus élevé ou Strict
Niveau de transaction minimal	Aucun, Niveau minimal, Niveau le plus élevé ou Strict en fonction de la conception du modèle de collaboration
Niveau de trace système	0 - Pas de trace, 1 - Opérations de collaboration, 2 - Et événements de collaboration , 3 - Et transactions d'état, 4 - Et messages entrants/sortants, 5 - Et contenu détaillé de messages
Niveau de trace de collaboration	0 à 5
Adresse de notification par courrier électronique	tout alias de courrier électronique admis
Mettre en attente lorsqu'une erreur grave se produit	vérifié ou non vérifié

Tableau 13. Propriétés générales de l'objet de collaboration (suite)

Nom de propriété	Valeurs possibles
Nombre maximal d'événements simultanés	0 à 9999
Appel de service persistant en état de transit	vérifié ou non vérifié
Mode de reprise	Toujours ou Différé
Transaction de base de données implicite	vérifié ou non vérifié
Capacité d'événements max	une valeur entière comprise entre 1 et 2147483647
Type bloquant	vérifié ou non vérifié

Créer depuis le modèle

Cette zone de texte en lecture seulement affiche le nom du modèle de collaboration sur lequel repose l'objet de collaboration.

Niveau de transaction effectif

Le niveau de transaction effectif est une plage de valeurs comprise entre le niveau de transaction maximal le plus élevé de tous les objets de collaboration et le niveau de transaction maximal le moins élevé de tous les connecteurs liés à l'objet.

Vous pouvez diminuer le niveau de transaction effectif d'une collaboration si vous souhaitez lier un connecteur qui ne prend pas en charge un certain niveau de transaction.

Pour modifier le niveau de transaction effectif, sélectionnez la valeur de votre choix dans la boîte à liste déroulante **Niveau de transaction effectif** puis cliquez sur **OK**.

Remarque : Vous ne pouvez pas lier des objets dont les niveaux de transaction ne sont pas compatibles. Si vous souhaitez lier de tels objets à une collaboration, vous devez ajuster les niveaux de transaction pris en charge en conséquence.

Niveau de transaction minimal

Le niveau de transaction minimal permet de préciser le niveau de transaction le moins élevé du modèle de transaction et de tous les objets de collaboration qui reposent sur lui.

Par exemple, si le développeur du modèle de collaboration a précisé le niveau de transaction minimal Niveau le plus élevé pour le modèle, tous les objets qui reposent sur ce modèle doivent fonctionner au niveau Niveau le plus élevé ou Strict. Comme décrit dans la section «Niveau de transaction effectif», tous les composants liés à l'objet de collaboration doivent prendre en charge son niveau de transaction effectif. Le niveau de transaction minimal est alors un moyen pour le développeur du modèle de collaboration d'imposer le niveau de transaction le moins élevé auquel la totalité de l'interface dans laquelle les objets de collaboration reposent sur le modèle va s'exécuter.

La zone **Niveau de transaction minimal** est en lecture seulement lors de la configuration d'un objet de collaboration. Elle peut uniquement être modifiée dans le modèle de collaboration.

Pour obtenir de plus amples informations relatives aux modifications apportées aux modèles de collaboration, consultez le manuel *Collaboration Development Guide*.

Niveau de trace système

Vous pouvez configurer des objets de collaboration de sorte que les informations relatives à l'exécution de la collaboration fassent l'objet d'un compte rendu dans la sortie du serveur. Pour ce faire, sélectionnez la valeur de votre choix dans la boîte à liste déroulante **Niveau de trace système**. Le tableau 14 décrit les différents niveaux et les types d'informations renvoyés pour chacun d'eux :

Tableau 14. Niveaux de trace système

Niveau de trace système	Informations renvoyées
0 - Pas de trace	Aucune information n'est tracée à ce niveau
1 - Opérations de collaboration	Permet de tracer la réception des objets métier à partir des connecteurs et le début des scénarios
2 - Et événements de collaboration	Permet d'imprimer des messages du niveau 1, ainsi que le début et la fin de chaque scénario, notamment l'exécution et l'invalidation
3 - Et transactions d'état	Permet d'imprimer des messages des niveaux 1 et 2, ainsi que l'exécution du bloc de décisions ou du noeud d'action de chaque scénario
4 - Et messages entrants/sortants	Permet d'imprimer des messages des niveaux 1 à 3, et l'envoi et la réception de chaque objet métier par scénario
5 - Et contenu détaillé de messages	Permet d'imprimer des messages des niveaux 1 à 4, ainsi que l'impression de la structure de l'objet métier en cours de traitement, avec la valeur de chaque attribut

Niveau de trace de collaboration

Les développeurs de collaboration peuvent coder les modèles de collaboration avec une fonction de trace spécifique au modèle. Alors que la fonction de trace du système (présentée dans la section «Niveau de trace système») offre des informations de trace relatives à l'exécution de la collaboration en général, la fonction de trace de la collaboration propose des informations relatives à une collaboration particulière. Par exemple :

- Le développeur peut faire en sorte que la collaboration signale les décisions métier qui sont prises en fonction des données de l'objet métier que la collaboration est en train de traiter.
- Le développeur peut proposer une fonction de trace par type de système mais uniquement à un certain stade de l'exécution de la collaboration. Par exemple, le niveau de trace système 5 propose une fonction de vidage complet des données d'objet métier de la sortie du serveur, ce qui peut être très utile pour résoudre des incidents mais peut également être très embarrassant à relire lorsque le vidage se produit plusieurs fois tout au long du processus d'exécution d'une seule collaboration. Un développeur de collaboration peut proposer un vidage complet de l'objet métier exécuté lors d'un niveau de traçage de collaboration, et peut le faire uniquement à un stade particulièrement problématique du flux de la collaboration, de sorte que l'utilisateur ne puisse trouver et lire qu'un seul vidage d'objet métier dans la sortie du serveur.

Pour définir le niveau de trace de collaboration, sélectionnez la valeur de votre choix entre 0 et 5 dans la boîte à liste déroulante **Niveau de trace de collaboration**.

Pour savoir quel type d'informations est renvoyé aux différents niveaux de trace d'une collaboration particulière, consultez la documentation correspondant audit modèle de collaboration.

Pour obtenir de plus amples informations relatives aux modifications à apporter aux modèles de collaboration pour implémenter la fonction de trace de collaboration, consultez le manuel *Collaboration Development Guide*.

Adresse de notification par courrier électronique

Vous pouvez configurer un objet de collaboration de façon à envoyer des notifications par courrier électronique en cas d'erreurs liées à cet objet particulier. Cela permet de faciliter l'administration spécifique à l'interface, le cas échéant. Par exemple, un site peut être géré par trois administrateurs responsables respectivement des erreurs liées à InterChange Server Express, d'une interface de synchronisation de compte client et d'une interface de traitement des commandes.

Dans la zone **Adresse de notification par courrier électronique**, entrez les adresses électroniques compatibles SMTP vers lesquelles vous souhaitez envoyer les notifications d'erreur. Vous pouvez entrer plusieurs adresses tant qu'elles sont séparées par des virgules. Pour obtenir de plus amples informations relatives à l'envoi de notifications par courrier électronique, lisez la section «Configuration des propriétés de notification par courrier électronique à l'aide de System Manager», à la page 130 et consultez le manuel *Guide d'administration du système*.

De nombreux modèles de collaboration offrent une meilleure configurabilité eu égard à l'envoi des notifications par courrier électronique, allant bien au-delà de l'attribution d'une valeur à la zone **Adresse de notification par courrier électronique**. Le niveau configurabilité dépend entièrement de la conception du modèle de collaboration. Consultez donc la documentation correspondant au modèle de collaboration particulier pour obtenir des information sur la manière dont il appréhende la notification par courrier électronique.

Mettre en attente lorsqu'une erreur grave se produit

Des erreurs peuvent se produire et empêcher le traitement des requêtes d'objet métier qu'une collaboration a envoyé aux connecteurs. Il peut s'agir :

- de l'incapacité du connecteur à se connecter à l'application.
- d'un délai d'inactivité dans la communication entre le connecteur et l'application.
- d'un agent de connecteur dont l'état est inconnu.

Si ce type d'erreur se produit, la collaboration envoie la requête au connecteur mais le flux échoue à cause de l'incident. C'est le cas pour toutes les requêtes envoyées sans que l'incident n'ait été résolu. Cela peut provoquer l'échec d'un grand nombre de flux de l'interface si le volume de transaction est élevé et que l'erreur persiste pendant une période significative.

Vous pouvez configurer un objet de collaboration de façon à ce qu'il n'envoie plus de requêtes à un connecteur suite à l'échec de l'une d'elles à cause d'une erreur grave. Pour ce faire, cochez la case **Mettre en attente lorsqu'une erreur grave se produit**.

Pour obtenir de plus amples informations relatives aux erreurs graves, à la réponse de l'objet de collaboration et aux fonctionnalités de cette option, consultez le manuel *Guide d'administration du système*.

Nombre maximal d'événements simultanés

Vous pouvez configurer des objets de collaboration afin de traiter simultanément plusieurs flux déclenchés par les événements et ainsi augmenter le débit de l'interface. Pour ce faire, dans la boîte à liste déroulante **Nombre maximal d'événements simultanés**, sélectionnez le nombre d'événements que l'objet de collaboration va traiter simultanément (entre 0 et 9999).

Pour tirer pleinement avantage des possibilités de cette collaboration, vous devez également configurer les autres composants qui participent à l'interface pour qu'ils se comportent de manière identique. Pour obtenir de plus amples informations, voir «Implémentation du traitement simultané des flux déclenchés par les événements», à la page 335.

Appel de service persistant en état de transit

Il est possible qu'une erreur se produise après qu'une collaboration a envoyé une requête d'objet métier à des connecteurs cible auxquels elle est liée et avant qu'elle ait reçu une réponse de leur part quant à savoir s'ils ont traité avec succès la requête dans leur application respective. Si les connecteurs n'ont pas été en mesure de traiter la requête, cette dernière doit être de nouveau traitée une fois l'erreur résolue. Si les connecteurs ont été en mesure de traiter la requête avec succès, et qu'ils étaient sur le point d'envoyer une notification en ce sens à InterChange Server Express lorsque l'erreur s'est produite, InterChange Server Express ne peut pas recevoir ladite notification. Le dernier enregistrement de l'état de la requête risque donc d'indiquer que la requête doit encore être traitée. Suite à cette enregistrement imprécis, la requête risque d'être traitée une deuxième fois et de produire des données redondantes.

Pour se prémunir de ces complications lors de la configuration de collaborations non transactionnelles, vous pouvez cocher la case **Appel de service persistant en état de transit**. InterChange Server Express conserve alors toutes les requêtes d'objet métier en transit vers des applications cible lorsqu'une erreur se produit. Les requêtes ne sont pas envoyées lors de la reprise du système, ce qui permet de réduire le risque de traiter deux fois une même requête dans les applications source. Vous pouvez alors utiliser Flow Manager pour examiner les requêtes et vous renseigner auprès des applications cible pour savoir si les requêtes ont été traitées avec succès avant que l'erreur ne se produise. Il est recommandé de supprimer toutes les requêtes qui ont été traitées et de soumettre à nouveau toutes celles qui ne l'ont pas été.

Vous pouvez également prendre des mesures par programmation pour gérer ces types d'échecs liés au transfert. Pour obtenir de plus amples informations, reportez-vous aux informations relatives à la gestion des exceptions liées au transfert d'appel de service dans le manuel *Collaboration Development Guide*.

Mode de reprise

Dans les précédentes éditions, si une erreur système grave se produisait, tous les flux en cours de traitement au moment de l'échec étaient récupérés lors du redémarrage du système. Ils étaient tous lus dans la mémoire persistante et de nouveau soumis au traitement. Si la quantité de flux était volumineuse, la mémoire système pouvait être utilisée dans son intégralité à cause de l'extraction des événements, ce qui pouvait provoquer une autre erreur système grave liée au

manque de mémoire. En outre, il était impossible de gérer le système de manière efficace avec les outils tant qu'InterChange Server Express n'avait pas terminé le processus de reprise.

Il est possible de différer la reprise pour un objet de collaboration en sélectionnant la valeur **Différé** dans la boîte à liste déroulante **Mode de reprise**. Si vous configurez un objet de collaboration pour qu'il soit récupéré en différé de cette manière, tous les flux en cours au moment de l'erreur système grave sont traités comme des flux ayant échoué et ne sont pas récupérés immédiatement au redémarrage du système. L'administrateur peut alors utiliser Flow Manager pour de nouveau soumettre les flux après le redémarrage du système et toutes les actions d'administration souhaitées ont été prises préalablement aux efforts de reprise.

Important : Pour certaines interfaces, il est important de traiter les événements dans l'ordre dans lequel ils ont été reçus. Si le séquençement des événements n'est pas important pour l'intégrité d'une interface, vous pouvez implémenter la reprise différée sans tenir compte de l'ordre de traitement des flux ayant échoué ou des nouveaux flux. Toutefois, si le séquençement des événements est important et que vous devez implémenter une reprise différée, vous devez documenter et suivre les procédures d'administration pour garantir la tenue du séquençement des événements. Par exemple, l'administrateur doit s'assurer que la collaboration ne reçoit pas et ne traite pas de nouveaux flux lorsque le système redémarre avant que les flux ayant échoué ont été résolus. Pour ce faire, l'administrateur peut gérer le démarrage ou interroger les agents de connecteur source susceptibles d'envoyer de nouveaux événements à la collaboration en question.

Le recours à la reprise différée a été limité par des mesures de reprises optimisées. Au lieu de lire la totalité des données d'objet métier correspondant à des transactions en cours dans la mémoire, le serveur lit simplement les informations dont il a besoin dans la mémoire pour rechercher l'objet métier dans la mémoire persistante. Bien que la reprise différée soit une fonction encore disponible, vous ne pouvez pas la demander à cause de la présence de la fonction de reprise optimisée.

Transaction de base de données implicite

Si le modèle de collaboration sur lequel repose l'objet de collaboration que vous configurez permet d'implémenter une logique de base de données transactionnelle, vous devez configurer l'objet de collaboration pour la délimitation implicite ou explicite de transaction. Si la collaboration a été développée de sorte que la sémantique de transaction soit gérée de manière explicite grâce au code écrit par le développeur, il est recommandé de ne pas cocher la case **Transaction de base de données implicite**. Toutefois, si la collaboration n'a pas été développée avec une gestion explicite des transactions de base de données, il est recommandé de cocher la case **Transaction de base de données implicite**.

Pour obtenir de plus amples informations relatives à la délimitation implicite et explicite de base de données, consultez le manuel *Collaboration Development Guide*.

Capacité d'événements max

Les objets métier sont placés dans la file d'attente de la mémoire en attente de leur traitement au fur et à mesure de leur arrivée dans InterChange Server Express. Les interfaces peuvent faire face à volume élevé de transactions pour une faible vitesse

de traitement de sorte que de nombreux objets métier sont placés dans la file d'attente, ce qui peut provoquer une grave saturation de la mémoire d'InterChange Server Express.

Vous pouvez limiter le risque de saturation de la mémoire en configurant une capacité d'événements maximale pour un objet de collaboration. Pour ce faire, dans la zone **Capacité d'événements max**, indiquez une valeur précisant le nombre maximal d'événements que vous souhaitez placer dans la file d'attente pour un objet collaboration. Le système ne placera pas plus d'événements dans la file d'attente que le nombre configuré correspondant à cette propriété. Selon la manière dont vous configurez la propriété «Type bloquant» de l'objet de collaboration, le système répond de façon différente lors de la réception des nouveaux objets métier de la collaboration.

La plage valide des valeurs pour cette propriété est comprise entre 1 et 2147483647.

Pour obtenir de plus amples informations relatives à la propriété **Type bloquant**, voir la section «Type bloquant».

Pour obtenir de plus amples informations relatives aux propriétés de contrôle de flux des définitions de connecteur et sur la manière d'utiliser Connector Configurator pour modifier les définitions de connecteur, voir le Chapitre 7, «Configuration des connecteurs», à la page 137.

Pour obtenir de plus amples informations relatives aux propriétés système liées au contrôle de flux, consultez le manuel *Guide d'administration du système*.

Type bloquant

Utilisez la propriété «Type bloquant» en conjonction avec la propriété «Capacité d'événements max», à la page 197 pour réguler le flux d'objets métier vers une collaboration.

Si vous cochez la case **Type bloquant** lors de la configuration d'un objet de collaboration et que le nombre d'événements dans la file d'attente en mémoire de la collaboration est égal à la valeur attribuée à la propriété **Capacité d'événements max**, le contrôleur de connecteur responsable de l'envoi des objets métier à la collaboration cesse son activité. Lorsque le nombre d'événements dans la file d'attente de la collaboration n'est plus égal à la valeur attribuée à la propriété **Capacité d'événements max**, le contrôleur de connecteur poursuit les envois d'événements à collaboration.

Si vous ne cochez pas la case **Type bloquant** lors de la configuration d'un objet de collaboration et que le nombre d'événements dans la file d'attente en mémoire de la collaboration est égal à la valeur attribuée à la propriété **Capacité d'événements max**, les nouveaux événements que le contrôleur de connecteur soumet à la collaboration sont stockés de manière permanente dans la base de données. Les événements sont alors lus à partir de la base de données dans la mémoire au fur et à mesure du traitement des événements présents dans la file d'attente de la collaboration.

Pour obtenir de plus amples informations relatives à la propriété **Capacité d'événements max**, voir la section «Capacité d'événements max», à la page 197.

Pour obtenir de plus amples informations relatives aux propriétés système liées au contrôle de flux, consultez le manuel *Guide d'administration du système*.

Isolement des événements

L'isolement des événements garantit que deux collaborations ne s'appliquent pas aux mêmes données en même temps. Plusieurs collaborations traitent parfois les mêmes types d'objets métier. Un événement survient et déclenche une collaboration particulière. Cette collaboration commence à s'exécuter et, pendant son exécution, elle dispose d'un accès exclusif à cette instance de l'objet métier dans InterChange Server. Si un autre événement relatif aux mêmes données arrive, InterChange Server Express le place en file d'attente jusqu'à ce que la collaboration en cours d'exécution achève le traitement du premier événement.

Remarque : Pour obtenir des informations plus détaillées sur l'isolement des événements, reportez-vous au manuel *Collaboration Development Guide*.

La case **Isolement des événements** est cochée par défaut. Les paramètres peuvent être modifiés lors de l'exécution ; toutefois, les propriétés mises à jour ne s'appliqueront qu'aux nouveaux événements qui n'ont pas été traités, tels que ceux qui se trouvent encore dans WebSphere MQ ou WIPQ. Pour les événements déjà en cours de traitement, la nouvelle valeur ne s'appliquera pas.

L'isolement des événements impliquant plusieurs objets de collaboration, s'il est désactivé pour un objet, il ne fonctionnera pas correctement pour les autres. Pour que l'isolement des événements fonctionne, il doit être activé pour tous les objets de collaboration ayant la même source, ainsi que les mêmes connecteurs cible et références aux objets métier.

Configuration des propriétés spécifiques à l'application

Les développeurs de collaboration peuvent concevoir des modèles de collaboration possédant leurs propriétés individuelles ayant un impact sur la logique de processus métier mise en place lors de la phase d'exécution. Cela permet d'obtenir une architecture très flexible et ainsi de personnaliser les modèles de collaboration en fonction des exigences spécifiques à l'implémentation.

Pour modifier les propriétés spécifiques à un modèle de l'objet de collaboration, procédez comme suit :

1. Ouvrez la boîte de dialogue Propriétés de l'objet de collaboration en procédant de l'une des façons suivantes :
 - Cliquez à l'aide du bouton droit de la souris sur l'objet de collaboration dans une bibliothèque de composants d'intégration, sélectionnez **Propriétés** dans le menu contextuel puis cliquez sur l'onglet Propriétés
 - Cliquez deux fois sur l'icône de l'objet de collaboration d'un affichage graphique puis cliquez sur l'onglet Propriétés
 - Cliquez avec le bouton droit de la souris sur l'icône de l'objet de collaboration dans l'affichage graphique ou dans la vue de la structure, sélectionnez **Propriétés** dans le menu contextuel, puis cliquez sur l'onglet Propriétés.
2. Entrez la valeur de votre choix dans la zone **Valeur** de la propriété répertoriée dans la zone **Nom de propriété**.
3. Cliquez sur **OK**.

Pour obtenir des informations relatives aux propriétés spécifiques à un modèle de collaboration et à leurs valeurs admises, consultez la documentation correspondant au modèle de collaboration.

Pour savoir comment ajouter des propriétés à un modèle ou modifier l'utilisation des propriétés existantes dans un modèle de collaboration, consultez le manuel *Collaboration Development Guide*.

Modification des propriétés de configuration au moyen d'un clic droit

Vous pouvez modifier les propriétés de configuration en cliquant avec le bouton droit de la souris sur un objet de collaboration dans la bibliothèque de composants d'intégration ou la bibliothèque de composants d'InterChange Server. Cette section propose des procédures pour les deux méthodes.

Bibliothèque de composants d'intégration (vue de projet)

A partir de la bibliothèque de composants d'intégration, vous pouvez facilement accéder à un objet de collaboration pour modifier ses propriétés de configuration. Exécutez la procédure suivante pour modifier la configuration d'un objet de collaboration :

1. Développez l'arborescence des objets de collaboration pour afficher tous les objets de collaboration.
2. Cliquez avec le bouton droit de la souris sur l'objet de collaboration dont vous modifiez les propriétés de configuration.
3. Dans le menu déroulant, sélectionnez **Propriétés**, puis cliquez sur **OK**. Les propriétés de configuration de l'objet de collaboration s'affichent dans l'écran de droite.
4. Cliquez dans les zones à modifier et saisissez les nouvelles informations. Pour en savoir plus sur les valeurs de zones valides, reportez-vous à la section «Configuration des propriétés générales de l'objet de collaboration», à la page 192.
5. Une fois que vous avez fini de mettre à jour les zones, cliquez sur **Fichier**, puis sur **Sauvegarder**.

Pour plus d'informations sur les collaborations et les propriétés, reportez-vous aux sections «Configuration des propriétés générales de l'objet de collaboration», à la page 192 et «Configuration des propriétés spécifiques à l'application», à la page 199. Pour en savoir plus sur les objets de collaboration, consultez le manuel *Collaboration Development Guide*.

Bibliothèque de composants d'InterChange Server (vue de serveur)

A partir de la bibliothèque de composants d'InterChange Server, vous pouvez facilement accéder à un objet de collaboration pour afficher ou modifier ses propriétés de configuration. Dans l'arborescence de menus, vous avez la possibilité de sélectionner un ou plusieurs objets de collaboration pour afficher et modifier leurs propriétés. Procédez comme suit pour afficher ou modifier les propriétés de configuration des objets de collaboration :

1. Cliquez sur l'instance InterChange Server contenant les objets de collaboration à afficher.
2. Développez l'option de l'arborescence des collaborations pour afficher tous les objets de collaboration.
3. Pour afficher les propriétés d'un seul objet de collaboration, cliquez sur celui-ci avec le bouton droit de la souris.
Pour afficher les propriétés de plusieurs objets de collaboration, mettez ces derniers en évidence et cliquez avec le bouton droit de la souris.
4. Dans le menu déroulant, cliquez sur **Propriétés**, puis sur **OK**.

Si vous avez sélectionné un objet de collaboration, un écran semblable au suivant s'affiche :

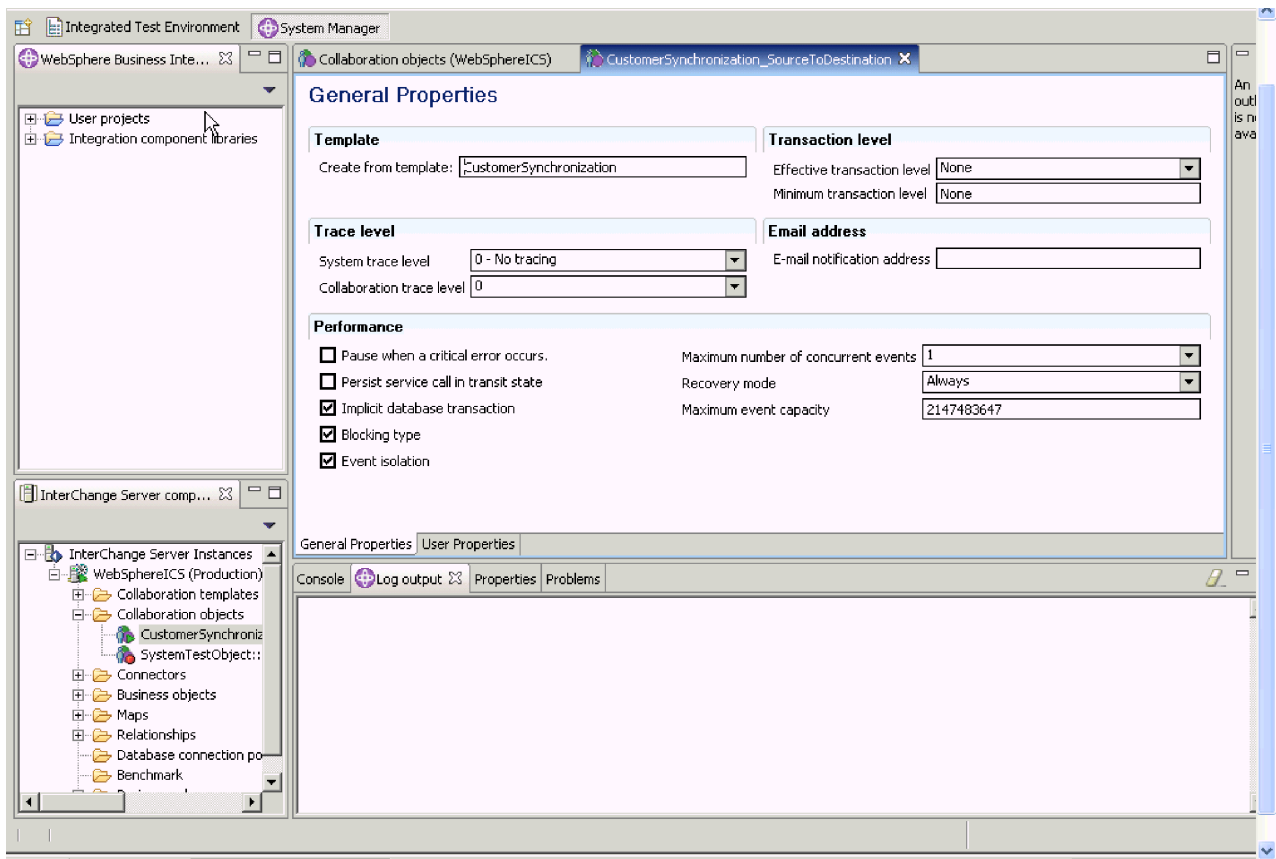

Figure 44. Propriétés de collaboration - Un seul objet de collaboration

Remarque : Cliquez sur la flèche droite située en regard de l'onglet **Avancé** pour afficher les propriétés avancées. Pour afficher les propriétés spécifiques à la collaboration, cliquez sur l'onglet **Propriétés utilisateur** sous les propriétés.

Si vous avez sélectionné plusieurs objets de collaboration, un écran semblable au suivant s'affiche :

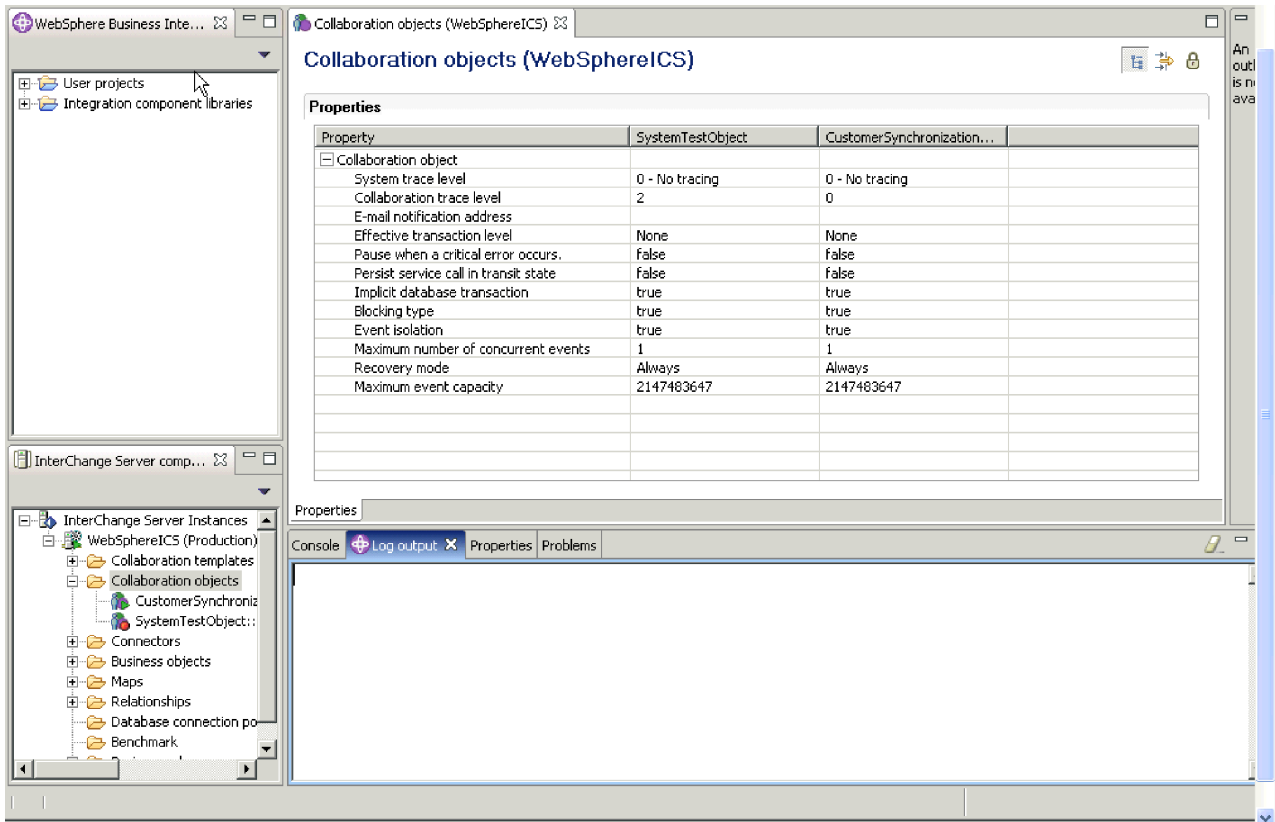

Figure 45. Propriétés de collaboration - Plusieurs objets de collaboration

Remarque : Lorsque plusieurs objets de collaboration sont affichés, seules les propriétés générales sont présentées. Pour afficher les propriétés **avancées**, cliquez sur la deuxième icône dans le coin supérieur droit. Pour afficher les **catégories** des objets de collaboration, cliquez sur la première icône dans le coin supérieur droit. Pour afficher les propriétés **en lecture seulement**, cliquez sur la troisième icône (verrou). Ces trois boutons peuvent être activés ou désactivés pour vous permettre de changer de vue.

5. Modifiez les propriétés générales ou avancées des objets de collaboration sélectionnés. Pour en savoir plus sur les propriétés et les valeurs valides, reportez-vous aux sections «Configuration des propriétés générales de l'objet de collaboration», à la page 192 et «Configuration des propriétés spécifiques à l'application», à la page 199. Pour en savoir plus sur les objets de collaboration, consultez le manuel *Collaboration Development Guide*.
6. Lorsque vous avez terminé, cliquez sur **Fichier**, puis sur **Sauvegarder**.

Chapitre 10. Utilisation des règles métier

Ce chapitre présente les règles métier et les vérifications métier. Certaines des rubriques sont les suivantes :

- «Règles métier»
- «Définition des conditions de vérification des objets métier», à la page 208
- «Actions et propriétés des règles métier», à la page 209

Règles métier

WebSphere Business Integration Server Express offre la possibilité de concevoir des règles métier spécifiques, qui permettent à l'utilisateur de modifier le comportement du système lors de l'exécution sans avoir à redéfinir et à redéployer intégralement le modèle de collaboration.

Les règles métier sont présentées dans les vues Navigateur de la bibliothèque de composants d'intégration et Composant InterChange Server Express. Elles permettent aux utilisateurs de définir une logique supplémentaire pour personnaliser les processus métier et au système de corrélérer et de réagir aux différents événements du système. Dans une règle métier, vous sélectionnez généralement une ou plusieurs vérifications d'objet métier à contrôler et réagissez lorsqu'un critère précis est détecté en rapport avec la vérification de l'objet métier. En outre, il existe d'autres règles métier basées sur l'heure ("A", "Tous(-tes) les") qui sont déclenchées à une heure précise et ne nécessitent pas l'utilisation de vérifications des objets métier.

Une vérification d'objet métier contrôle les valeurs des instances d'objets métier lors de l'exécution. Avant de mettre au point une règle métier, vous devez définir une vérification métier. Pour plus d'informations sur la mise au point des règles métier au moyen des vérifications métier, reportez-vous au manuel *Collaboration Development Guide*.

Les sections ci-après indiquent comment ajouter de nouvelles règles métier à l'aide de l'assistant Nouvelle règle métier. Pour plus de détails, reportez-vous à la section «Assistant Nouvelle règle métier», à la page 210.

«Types de détections des règles métier» ci-dessous

«Délai de validité des règles métier», à la page 206

«Clés d'événement des règles métier», à la page 207

«Actions et propriétés des règles métier», à la page 209

«Assistant Nouvelle règle métier», à la page 210

Types de détections des règles métier

Les types de détections des règles métier définissent le moment où une règle métier est appliquée au composants d'un système. Pour faciliter la compréhension, ce guide classe les types de détections dans les catégories fonctionnelles suivantes :

Tableau 15. Catégories de types de détections de règles métier

Catégorie de types de détections	Types de détections
Conditionnel	Table de décisions Tout Séquence
Basé sur le temps	A Tous(tes) les Après
Collection	Au moins Au plus Nème
Négation	Pas A moins que
Calcul	Analyse Excède Pourcentage

Types de détections conditionnels

Les types de détections conditionnels contiennent un ensemble de conditions définies qui doivent être remplies avant l'activation d'une règle métier.

Le tableau ci-dessous présente les types de détections conditionnels ainsi qu'une définition et les propriétés associées.

Tableau 16. Types de détections conditionnels

Type	Définition	Propriétés
Table de décisions	Applique un ensemble de conditions d'une table de décisions pour détecter la règle métier et appliquer les actions métier.	Table de décisions - Contient des conditions, les noms de toutes les actions et la valeur de propriété des actions
Tout	Applique la règle métier uniquement lorsque tous les événements indiqués sont détectés et remplissent les conditions de la règle. L'ordre des événements n'a pas d'importance dans l'application de cette règle.	Fréquence - Une fois ou toujours (valeur par défaut) ; Condition (facultative)
Séquence	Applique la règle métier uniquement lorsque tous les événements sont détectés dans l'ordre exact spécifié dans la règle.	Fréquence - Une fois ou toujours (valeur par défaut) ; Condition (facultative)

Types de détections basés sur le temps

Les types de détections basés sur le temps contiennent une condition de temps (telle qu'une heure exacte, une plage horaire ou un intervalle de temps) qui doit être remplie avant l'activation de la règle métier.

Le tableau ci-dessous présente les types de détections basés sur le temps ainsi qu'une définition et les propriétés associées.

Tableau 17. Types de détections basés sur le temps

Type	Définition	Propriétés
A	Applique la règle métier à une heure spécifique. Ne nécessite pas de vérifications des objets métier.	Heure - Millisecondes au format jj/mm/aaaa hr:min:sec
Tous(tes) les	Applique la règle métier de façon cohérente à un rythme régulier remplissant les conditions de la règle (par exemple, chaque minute).	Délai - Millisecondes

Tableau 17. Types de détections basés sur le temps (suite)

Type	Définition	Propriétés
Après	Applique la règle métier suite à l'expiration d'un délai spécifique, après la détection d'un événement qui remplit les conditions de la règle.	Temps d'attente - Millisecondes ; Corrélation - si des événements de déclenchement supplémentaires sont détectés pendant le temps d'attente, souhaitez-vous : Ignorer ces événements Ajouter , ce qui exécute une règle métier pour chaque événement déclencheur Remplacer , ce qui redémarre le temps d'attente à l'aide du nouvel événement déclencheur.

Types de détections de collections

Les types de détections de collections contiennent un nombre spécifique de détections d'événements qui doivent être remplies avant l'activation de la règle métier.

Le tableau ci-dessous présente les types de détections de collections ainsi qu'une définition et les propriétés associées.

Tableau 18. Types de détections de collections

Type	Définition	Propriétés
Au moins	Applique la règle métier lorsqu'au moins un nombre spécifique d'événements remplissant les conditions de la règle sont détectés (par exemple, trois événements).	Fréquence - Une fois ou toujours (valeur par défaut) ; Quantité - Supérieure à 1 ; Condition (facultative)
Au plus	Applique la règle métier lorsqu'au plus un nombre spécifique d'événements remplissant les conditions de la règle sont détectés avant l'expiration du délai de validité (par exemple, lorsque dix événements sont détectés dans un délai de 120 secondes).	Quantité - Supérieure à 1 ; Condition (facultative) Remarque : Ne peut survenir qu'une seule fois pendant le délai de validité.
Nème	Applique la règle métier lorsqu'un événement remplissant les conditions de la règle est détecté un nombre spécifique de fois (par exemple, trois fois).	Fréquence - Une fois ou toujours (valeur par défaut) ; Quantité - Supérieure à 1 ; Condition (facultative)

Types de détections de négation

Les types de détections de négation activent les règles métier en l'absence de toute détection d'événement métier.

Le tableau ci-dessous présente les types de détections de négation ainsi qu'une définition et les propriétés associées.

Tableau 19. Types de détections de négation

Type	Définition	Propriétés
Pas	Applique la règle métier si aucun événement remplissant les conditions de la règle n'est détecté avant l'expiration du délai de validité.	Aucune propriété Remarque : Ne peut survenir qu'une seule fois pendant le délai de validité.
A moins que	Applique la règle métier lorsqu'un événement spécifique est détecté, mais qu'aucun autre événement ne survient avant l'expiration du délai de validité de la règle.	Aucune propriété Remarque : Ne peut survenir qu'une seule fois pendant le délai de validité.

Types de détections de calcul

Les types de détections de calcul contiennent des conditions mathématiques qui doivent être remplies avant l'activation d'une règle métier.

Le tableau ci-dessous présente les types de détections de calcul ainsi qu'une définition et les propriétés associées.

Tableau 20. Types de détections de calcul

Type	Définition	Propriétés
Analyse	Applique la règle métier lorsque la valeur de somme, la valeur moyenne, la valeur minimale ou la valeur maximale remplit la condition de la règle.	Fréquence - Une fois ou toujours (valeur par défaut) ; Condition (facultative)
Excède	Applique la règle métier lorsqu'une durée limite est atteinte ; par exemple, lorsque le temps moyen de service des requêtes dépasse dix minutes.	Fréquence - Une fois ou toujours (valeur par défaut) ; Expression de seuil - Calcule la valeur de seuil ; Valeur de seuil - Valeurs limite
Pourcentage	Applique la règle métier lorsque le pourcentage calculé est supérieur à un pourcentage prédéfini (par exemple, lorsque plus de 10 % des demandes de crédit ne sont pas approuvées).	Fréquence - Une fois ou toujours (valeur par défaut) ; Pourcentage - Entre 0 et 100 ; Condition (facultative)

Délai de validité des règles métier

Le délai de validité d'une règle métier limite dans le temps son application. Lorsqu'un délai de validité est défini, la règle métier n'est activée que si le serveur détecte les événements dans le délai spécifié.

Vous pouvez définir le délai de validité d'une règle métier sur une des valeurs suivantes :

- Toujours - La règle prend effet à partir du démarrage du système et reste toujours valide.
- Pendant - La règle est valide pendant une période spécifique, comportant une heure de début et une heure de fin.
- A - La règle s'applique à une heure spécifique.

Paramétrez l'heure de début du délai de validité sur :

- le démarrage du système,
- la détection d'un objet métier spécifique,
- une heure spécifique.

Paramétrez l'heure de fin du délai de validité sur :

- l'option Ne s'arrête jamais,
- la détection d'un objet métier spécifique,
- un délai spécifique à compter de la prise d'effet de la règle métier,
- une heure spécifique.

Exemple de délai de validité

Un modèle de collaboration, appelé BonDeCommande, contient la logique métier permettant de traiter un bon de commande d'un client. Ce modèle inclut une vérification d'objet métier, appelée débutCommande, qui contrôle le bon de commande reçu lorsque le processus commence. Le modèle comporte également une vérification d'objet métier, appelée finCommande, qui contrôle le bon de commande à la fin du traitement.

Pour détecter un bon de commande dont le traitement prend trop de temps, vous pouvez créer une règle métier à l'aide du type de détection Pas, qui est activée lorsque la règle métier n'est pas détectée dans un délai donné. Définissez le délai de validité sur une valeur spécifique, telle que 5 heures à compter de l'activation de la vérification débutCommande. Dans la section des propriétés de la règle métier, vous devez indiquer que cette dernière est activée si la vérification finCommande n'est pas activée pendant le délai de validité.

Une fois que vous avez défini la règle métier, vous devez également indiquer l'action à entreprendre lors de l'activation de la règle, telle que EnvoyerMessageElectronique. Pour plus d'informations sur les actions de règles métier, reportez-vous à la section «Actions et propriétés des règles métier», à la page 209.

Remarque : Si vous utilisez un événement pour marquer le début du délai de validité et que le modèle de détection de la règle contient le même événement, l'événement activant le délai de validité ne déclenchera pas le processus de détection.

Clés d'événement des règles métier

Une clé d'événement de règle métier identifie et met en corrélation les instances d'une vérification d'objet métier spécifique, qui contrôle les valeurs d'instances des objets métier durant l'exécution. Lorsque vous spécifiez une clé d'événement de règle métier, chaque clé unique crée une partition dans le processus de détection de la règle. Le système détecte les clés en fonction des partitions et peut modifier l'utilisation de la mémoire au cours de l'exécution, étant donné que le moteur de règles contrôle les états de détection individuellement pour chaque valeur de clé unique.

Pour plus d'informations sur les vérifications d'objets métier, reportez-vous au manuel *Collaboration Development Guide*.

La spécification d'une clé permet à la règle métier de suivre son application pour chaque état unique identifié par la valeur de l'attribut de clé. Un exemple d'utilisation de clé d'événement de règle métier est présenté dans la section «Exemple de clé d'événement de règle métier».

Exemple de clé d'événement de règle métier

Dans la section «Exemple de délai de validité», à la page 206, une règle métier a été mise au point pour détecter des bons de commande dont le traitement prend plus de 5 heures par le contrôle du délai s'écoulant entre l'activation des vérifications métier débutCommande et finCommande.

De façon réaliste, on peut s'attendre à ce que plusieurs collaborations BonDeCommande s'exécutent simultanément et il est très probable que le traitement de chaque commande ne sera pas séquentiel. Par conséquent, une commande dont le traitement a démarré ultérieurement peut activer la vérification métier finCommande avant une commande antérieure.

Dans ce type d'environnement, une clé d'événement de règle métier peut être utilisée pour assurer le suivi des événements et traiter séparément chaque caractéristique d'événement. L'utilisation d'une clé permet de mettre en corrélation les vérifications débutCommande et finCommande pour activer précisément la règle métier. Par exemple, vous pouvez définir l'attribut NuméroCommande comme clé des vérifications débutCommande et finCommande, de façon à assurer le suivi des commandes en fonction du numéro de commande.

Utilisation des conditions de vérification des objets métier

Lors de la création d'une règle métier, selon le type de détection de règle métier sélectionné, vous pouvez spécifier l'expression de condition pour chaque vérification d'objet métier utilisée dans la règle métier ou entrer une condition pour la règle métier en général dans la propriété de la condition. En entrant une condition pour la vérification de l'objet métier, vous spécifiez que seul la condition de vérification de l'objet métier agit en tant que filtre sur les événements pris en compte pour la règle métier. A l'opposé, lorsqu'une condition est spécifiée dans la propriété de condition, elle est vérifiée à la fin pour déterminer si la règle métier peut être déclenchée. La condition de la propriété agit en tant que condition de garde finale pour la règle métier.

Consiels

Si possible, pour obtenir des performances optimisées, la condition doit être définie en tant que condition de vérification de l'objet métier. Par exemple, si la condition implique uniquement une vérification de l'objet métier, il est préférable de la spécifier en tant que condition de vérification de l'objet métier. Cette opération réduit l'utilisation de la mémoire pendant l'exécution. La condition "prendre en compte l'événement dans la règle métier uniquement si l'état de la commande est En cours" est un exemple d'une telle condition.

Définition des conditions de vérification des objets métier

La fonction de vérification des objets métier permet de définir, le cas échéant, des conditions pour l'application des vérifications. Ces conditions, de même que la caractéristique de fréquence, indiquent au système quand la règle métier doit être appliquée.

Remarque : Seules des vérifications d'objets métier spécifiques requièrent la définition de conditions. Pour les vérifications d'objets métier n'exigeant pas de conditions, certaines étapes décrites ci-dessous ne s'appliquent pas.

Procédez comme suit pour définir une condition de vérification d'objet métier :

1. Dans l'écran Nouvelle règle métier de l'assistant du même nom, cliquez sur le bouton Générateur de conditions.
2. Dans l'onglet Graphique, faites glisser le résultat de la condition depuis la fenêtre de gauche vers la zone de conception située à droite.
3. Sélectionnez un ou plusieurs des attributs d'événements dans le dossier Variables d'événements (par exemple, `InputBusObj.String1`), puis faites-les glisser vers la zone de conception située à droite.
4. Sélectionnez un ou plusieurs blocs de fonctions de conditions dans le dossier Bibliothèque d'expressions (par exemple, Supérieur ou égal à), puis faites-les glisser vers la zone de conception située à droite.
5. Sélectionnez dans le coin supérieur droit des blocs d'éléments spéciaux (par exemple, une nouvelle constante, palette, description ou tâche, ou encore un nouveau commentaire), puis faites-les glisser vers la zone de conception située à droite.
6. Une fois que la conception graphique de la condition est terminée, cliquez sur le bouton Créer des connexions dans le coin supérieur droit et créez une connexion en sélectionnant un élément et en faisant glisser le curseur vers un autre élément.
7. Continuez à créer des connexions pour définir correctement la condition.

8. Sélectionnez l'onglet Expression pour afficher l'expression générée pour la condition graphique.
9. Sélectionnez Fichier > Enregistrer pour enregistrer la condition.
10. Sélectionnez Fichier > Fermer pour fermer la fenêtre Générateur de conditions. La condition est maintenant définie et s'affiche dans l'assistant.

Actions et propriétés des règles métier

Lorsque vous définissez une règle métier dans System Manager, en combinant un type de détection, un délai de validité, un événement et des propriétés associées, vous déterminez également la condition qui déclenche la règle métier. En outre, vous sélectionnez et configurez les actions qui sont activées lorsque la règle s'exécute. Lors de l'exécution, les actions de la règle sont mises en oeuvre au moment où le moteur de règles détecte et déclenche la règle métier.

Les actions suivantes sont disponibles :

- Appel de collaboration
- Modification des propriétés de la collaboration
- Journalisation
- Envoi de courrier électronique
- Événement ayant échoué

Appel de collaboration

La collaboration à appeler doit être liée à une interface externe, tout comme la collaboration de clients externes. Les informations suivantes sont requises pour l'appel d'une collaboration :

- Nom de l'objet de collaboration
- Nom du port
- Nom de l'attribut de clé de l'objet métier
- Attribut de clé de la vérification d'objet métier
- Type d'objet métier
- Instruction d'objet métier

Pour entrer la valeur d'attribut clé, procédez de l'une des façons suivantes :

- Sélectionnez un attribut de vérification de l'objet métier dans la zone de liste déroulante. Si vous agissez ainsi, la valeur de l'attribut de vérification de l'objet métier sélectionné est utilisée comme valeur d'attribut de clé pour l'objet métier.
- Saisissez directement une valeur de clé.

Modification des propriétés de collaboration

Les informations suivantes sont requises pour la modification des propriétés de collaboration :

- Nom de l'objet de collaboration
- Nom de propriété
- Valeur de propriété

Journalisation

Les informations suivantes sont requises pour l'écriture d'un message dans le fichier journal d'InterChange Server Express :

- Niveau de journalisation, Information, Avertissement, Erreur ou Fatale

- Message à consigner

Courrier électronique

Les informations suivantes sont requises pour l'envoi de notifications et de confirmations à l'utilisateur ou aux administrateurs :

- Adresse du destinataire
- Corps du message

Les informations suivantes ne sont pas requises pour l'envoi de notifications et de confirmations, mais il est recommandé de les inclure :

- Adresse du serveur de messagerie
- Adresse de renvoi
- Objet du message

Remarque : Si l'adresse du serveur de messagerie est définie, les messages sont envoyés à l'aide de JavaMail. Si cette propriété n'est pas définie, les messages sont envoyés par le biais de JavaMail ou du connecteur de courrier électronique. Vous devez configurer le serveur pour l'envoi de courrier électronique, sinon l'envoi échoue et un message d'erreur est consigné dans le journal du serveur.

Événement ayant échoué

Un ensemble d'API de gestion des événements ayant échoué est intégré à la fonctionnalité des règles métier. Lorsque la règle est définie sur Synchron, une action existe également pour ces événements dans le moteur de règles.

Remarque : Si la règle métier implique la détection d'un événement de vérification d'objet métier, vous pouvez choisir de faire échouer le flux de collaboration qui génère l'événement de vérification de l'objet métier à l'aide de l'action "Événements ayant échoués". Si cette action est utilisée dans une règle métier, le flux de collaboration générant la vérification de l'objet métier s'interrompt et attend le résultat du déclencheur de la règle métier pour poursuivre. Si la vérification déclenche une règle métier contenant une action "Événements ayant échoué", une exception de collaboration s'affiche et le flux de collaboration échoue.

Aucune propriété spécifiée par l'utilisateur ne doit être définie pour cette action.

Assistant Nouvelle règle métier

WebSphere Business Integration Server Express inclut un assistant qui vous guide dans l'implémentation et la mise au point de nouvelles règles métier. Les sections ci-dessous détaillent le processus d'ajout d'une règle métier au moyen de l'assistant Nouvelle règle métier.

«Début d'une définition de règle métier»

«Création d'une définition de règle métier», à la page 211

Début d'une définition de règle métier

Procédez comme suit pour préparer les informations relatives à la règle métier :

1. Ouvrez System Manager.

2. Ouvrez la vue de la bibliothèque de composants d'InterChange Server Express correspondant au projet approprié.
3. Cliquez avec le bouton droit de la souris sur le dossier Règles métier pour ouvrir le menu contextuel.
4. Sélectionnez Créer une règle métier parmi les options disponibles. L'assistant Nouvelle règle métier s'ouvre.
5. Sur l'écran initial de l'assistant, entrez le nom de la nouvelle règle métier et sélectionnez à partir du menu déroulant le projet dans lequel la règle métier va être créée. Cliquez sur **Suivant**.

Vous êtes maintenant prêt à créer la définition de la règle métier. Reportez-vous à la section «Création d'une définition de règle métier».

Création d'une définition de règle métier

Procédez comme suit pour créer une définition de règle métier :

Remarque : A n'importe quel stade de la procédure ci-dessous, vous pouvez cliquer sur **Terminer** pour passer directement à la fin du processus.

1. Sélectionnez le type de détection de règle métier et cliquez sur **Suivant**. Pour plus d'informations sur les types de détections de règles métier, reportez-vous à la section «Types de détections des règles métier», à la page 203.
2. Définissez le délai de validité de la règle métier et cliquez sur **Suivant**. Pour plus d'informations sur les délais de validité, reportez-vous à la section «Délai de validité des règles métier», à la page 206.
3. Sélectionnez la vérification métier que la règle métier va contrôler, puis cliquez sur **Suivant**. Si des vérifications métier inapplicables ou incorrectes sont définies, vous pouvez ajouter des vérifications à la liste ou en supprimer en cliquant respectivement sur **Ajouter** ou **Supprimer**.
4. (Facultatif) Sélectionnez Définir la condition pour affecter des conditions à la vérification d'objet métier à l'aide du générateur de conditions. Pour plus d'informations sur le générateur de conditions, reportez-vous à la section «Définition des conditions de vérification des objets métier», à la page 208.
5. (Facultatif) Sélectionnez Définir la clé pour affecter des clés à la vérification de l'objet métier. Pour plus d'informations sur l'utilisation des clés, reportez-vous à la section «Clés d'événement des règles métier», à la page 207.
6. Si vous avez sélectionné le type de détection "Tout" ou "Séquence", indiquez la fréquence à laquelle la règle métier doit être appliquée si ce paramètre est approprié à votre type de règle métier. Les fréquences valides sont les suivantes :
 - Toujours - Applique la règle métier chaque fois que la condition est détectée.
 - Une fois - Applique la règle métier à une heure prédéterminée, lorsque la condition est détectée.
7. Si vous avez sélectionné le type de détection "Tout" ou "Séquence", indiquez les conditions qui existent pour la règle dans la zone **Condition**, si applicable au type de votre règle métier. Cliquez sur **Suivant**. Pour plus d'informations sur l'ajout de conditions à une vérification d'objet métier, reportez-vous à la section «Définition des conditions de vérification des objets métier», à la page 208.

8. Affectez des actions de règles en sélectionnant + et en ajoutant ces actions à l'écran.
9. Si vous souhaitez attendre l'achèvement de toutes les actions de règles métier avant de déclencher la règle métier, cochez la case appropriée et cliquez sur **Suivant**.
10. Vérifiez que la règle métier est correcte en parcourant la page récapitulative. Entrez une description de la règle métier et cliquez sur **Terminer**.

La règle métier s'affiche maintenant dans le dossier Règles métier de la vue de la bibliothèque de composants d'InterChange Server Express.

Déploiement d'une règle métier

Une fois que vous avez créé une règle métier dans la bibliothèque de composants d'InterChange Server Express de votre système de fichiers local, vous devez la déployer sur une instance WebSphere Business Integration Server Express pour qu'elle puisse être exécutée. Au cours du déploiement, la définition de la règle métier est revalidée par le moteur de la règle métier. Toute règle ou expression non valide est consignée dans le journal du serveur d'échange et le déploiement de la règle échoue. Pour pouvoir continuer, corrigez le problème signalé dans la règle métier dans System Manager et recommencez le déploiement.

Lors du déploiement des règles métier, le serveur enregistre la définition dans le référentiel et met à jour le moteur de règles pour que les règles puissent être utilisées immédiatement.

Vous pouvez déployer des règles métier à l'aide de l'interface graphique de System Manager ou de l'interface de ligne de commande `repos_copy`.

Modification des règles métier dans System Manager

Si votre environnement métier évolue, vous pouvez être amené à modifier parallèlement les règles métier que vous avez créées. WebSphere Business Integration Server Express vous permet d'apporter ces modifications au moyen d'une interface graphique simple.

Lorsque la règle métier est enregistrée dans l'Editeur de règles métier, ce dernier effectue une validation préliminaire des spécifications de la règle métier. Par exemple, il peut signaler qu'une vérification d'objet métier requise est manquante ou que certaines propriétés d'action n'ont pas été spécifiées. Tout message de validation de règle métier est mentionné dans la vue "Problèmes" de System Manager. Cette vue s'ouvre automatiquement si la règle métier contient des messages de validation.

Si la règle métier ne comporte pas d'erreur de validation, lors de son enregistrement, elle est automatiquement compilée. La compilation de la règle métier permet au fichier spécifique du moteur de règle métier de se générer. Les messages de compilation sont mentionnés dans la vue "Console" de System Manager.

Procédez comme suit pour mettre à jour une règle métier :

1. Ouvrez System Manager.
2. Ouvrez la vue de la bibliothèque de composants d'InterChange Server Express correspondant au projet approprié.
3. Sélectionnez le dossier Règles métier pour afficher les règles métier disponibles.

4. Cliquez deux fois sur la règle métier pour l'afficher dans l'éditeur de règles métier. Vous pouvez également cliquer avec le bouton droit de la souris et sélectionner **Modifier la définition**.
5. Sélectionnez l'onglet Aperçu pour changer la description, le type de détection ou le délai de validité.
6. Sélectionnez l'onglet Détails pour apporter les modifications requises aux vérifications métier ou aux actions de règles métier.
7. Sélectionnez l'onglet Propriétés pour modifier les propriétés des règles métier, telles que la fréquence, la description ou les conditions.
8. Une fois les modifications apportées, enregistrez-les dans l'éditeur de règles en sélectionnant **Fichier > Sauvegarder**.
9. Sélectionnez **Oui** pour modifier la règle métier.

Dépendances des règles métier

La création, la mise à jour et la suppression des règles métier n'influent pas sur les autres composants clés de WebSphere Business Integration Server Express, étant donné que les règles métier n'ont pas de dépendance (à l'exception d'une dépendance vis-à-vis des modèles de collaboration et des objets de collaboration). Cette dépendance n'a lieu que si le modèle de collaboration utilise des vérifications et si l'objet de collaboration utilise l'une de ces deux options : Modifier la propriété de collaboration et Appel de la collaboration.

Veillez à ce que la suppression des modèles de collaboration des objets de collaboration se trouvant sur le serveur n'affecte pas les règles métier critiques. Lorsqu'une règle est supprimée du serveur, InterChange Server Express vérifie sa dépendance vis à vis des modèles et des collaborations. La dépendance vis à vis du modèle émane de la vérification de l'objet métier. Celle vis à vis de la collaboration émane de l'action de modification de la propriété de collaboration et de l'appel de collaboration. Si des dépendances existent, le modèle ou la collaboration ne peuvent pas être supprimés. Aucune précaution particulière nedoit être prise du fait que le serveur effectue la vérification pour les utilisateurs.

System Manager permet d'afficher les dépendances d'une règle métier spécifique par le biais de la vue de la bibliothèque de composants d'InterChange Server Express.

Suppression d'une règle métier

Procédez comme suit pour supprimer une règle métier :

1. Ouvrez System Manager.
2. Ouvrez la vue de la bibliothèque de composants d'InterChange Server Express correspondant au projet approprié.
3. Sélectionnez le dossier Règles métier pour afficher les règles métier disponibles.

Remarque : Si la règle métier est active, vous devez l'arrêter pour pouvoir la supprimer du serveur.

4. Cliquez avec le bouton droit de la souris et sélectionnez **Supprimer l'action**.
5. Lorsque vous y êtes invité, confirmez la suppression de la règle métier.

Remarque : Les règles métier s'exécutent indépendamment du modèle de collaboration. La suppression n'influe pas sur l'état d'exécution des composants de WebSphere Business Integration Server Express.

Ajout d'une règle métier à la vue Integrated Test Environment Collaboration

Etant donné que les règles métier ne dépendent pas d'autres éléments, à l'exception des objets métier et du modèle de collaboration, vous devez ajouter une règle métier à Integrated Test Environment en tant que produit fabriqué de l'utilisateur, à l'aide de la vue de la structure Integrated Test Environment.

Procédez comme suit pour ajouter une règle métier en tant que produit fabriqué de l'utilisateur :

1. Cliquez avec le bouton droit de la souris sur Objets fabriqués de l'utilisateur dans la vue de la structure, puis sélectionnez **Ajouter des objets fabriqués de l'utilisateur...** dans la liste déroulante.
2. Sélectionnez la règle métier à ajouter à partir de la fenêtre Objets dépendant de l'utilisateur.
3. Cliquez sur **OK** pour ajouter la règle métier.

Base de données des règles métier

Pour assurer le bon déroulement des opérations de reprise et la persistance, la base de données des règles métier et InterChange Server Express utilisent le même moteur de règles, c'est-à-dire DB2 et MS SQL Server. Il est impossible de changer la base de données du moteur de règles et du service de gestion des événements. Pour que les opérations de reprise se déroulent correctement, une transaction restaure la base de données des vérifications d'objet métier et la base de données du moteur de règles.

Fonction de reprise pour les règles métier

Une fonction importante de WebSphere Business Integration Server Express est la possibilité d'effectuer des reprises dans le cas improbable où un incident système survient. Dans cette éventualité, la reprise des règles métier dépend de la restauration des données en mémoire les plus récentes pour le moteur de règles.

Après avoir activé la reprise pour le moteur de règles, une image instantanée du système en phase d'exécution est prise à des intervalles de temps spécifiques ainsi que lors des mises à jour des définitions. Les images instantanées de reprise sont sauvegardées dans la table appropriée, telle que la table des files d'attente ou la table des métadonnées.

Après avoir activé la reprise pour InterChange Server Express, le serveur procède de nouveau au traitement des collaborations qui étaient incomplètes au moment où l'incident système est survenu. Vous pouvez activer la reprise en modifiant les propriétés Activation de la reprise, Vitesse de sauvegarde et Délai de sauvegarde dans le fichier InterchangeSystem.cfg.

Au moyen du fichier InterchangeSystem.cfg, vous pouvez configurer la reprise pour le moteur de règles en adaptant les trois propriétés suivantes :

- Activation de la reprise
- Vitesse de sauvegarde
- Délai de sauvegarde

Ces paramètres sont intégrés dans l'éditeur de configuration. Exécutez la procédure suivante pour modifier ces paramètres dans System Manager :

1. Dans la vue Gestion de composant InterChange Server, connectez-vous à l'instance du serveur.
2. Cliquez à l'aide du bouton droit de la souris sur l'instance du serveur et sélectionnez **Modifier la configuration** dans le menu contextuel pour ouvrir l'éditeur de configuration.
3. Cliquez sur l'onglet **Avancé**. Les paramètres de "Reprise" figurent à la section Règle métier.

Remarque : La reprise est une fonction importante dans le moteur de règles et doit être activée. Si elle ne l'est pas, les données d'événement ne subsisteront pas après le redémarrage d'InterChange Server Express et les informations sur les événements précédents liées à la règle métier seront perdues. Aussi, ne désactivez la reprise du moteur de règles que dans des circonstances particulières.

Dépendances des vérifications d'objets métier

Les vérifications d'objets métier sont étroitement liées aux objets métier et au modèle de collaboration. Les sections ci-dessous décrivent l'incidence de cette interdépendance sur ces composants.

Pour plus d'informations sur les vérifications métier, reportez-vous au manuel *Collaboration Development Guide*.

Dépendances avec les collaborations

Lors de la mise à jour de la vérification d'objet métier après le déploiement du modèle de collaboration et des objets de collaboration sur le serveur, vous devez procéder au redéploiement pour que la validation soit effectuée sur le serveur.

Lorsque le modèle de collaboration est supprimé, les vérifications d'objets métier associées le sont également. Toutefois, le serveur ne supprime pas de CxReposBOPInstanceData, CxReposBOPAttributeData et CxReposBOPAttributeLargeData les enregistrements de données d'exécution des vérifications d'objets métier associées. Vous pouvez supprimer manuellement ces enregistrements à l'aide de System Monitor.

Lors de la modification des informations sur les vérifications d'objets métier, vous devez mettre à jour le modèle de collaboration. Le serveur supprime les informations de l'ancien modèle de collaboration et insère le nouveau modèle de collaboration. Vous pouvez gérer les données historiques des vérifications d'objets métier manuellement à l'aide de System Monitor.

Lors de la suppression d'une vérification d'objet métier, les données historiques d'exécution de vérifications d'objet métier restent dans la table (CxReposBOPInstanceData, CxReposBOPAttributeData et CxReposBOPAttributeLargeData). Vous pouvez gérer ces données historiques manuellement à l'aide de System Monitor.

Dépendances avec les objets métier

Lors de la suppression d'un objet métier, le serveur ne supprime pas les vérifications d'objets métier associées. Si un enregistrement existe pour l'objet métier dans la table, le serveur affiche un message d'avertissement indiquant qu'une fois cet objet métier supprimé, vous ne pourrez pas restructurer l'instance de l'objet métier.

La mise à jour d'une définition d'objet métier par la suppression d'attributs ou la modification de noms d'attribut affecte les vérifications d'objets métier. Pour éviter tout incident, mettez à jour le modèle de collaboration et redéployez-le.

Mise à niveau des vérifications d'objets métier

Procédez comme suit pour mettre à niveau les vérifications d'objets métier des versions précédentes :

1. Exportez l'intégralité du contenu de l'ancienne version.
2. Importez ce contenu dans la nouvelle version.
3. Compilez le modèle de collaboration.
4. Déployez le modèle de collaboration mis à niveau sur le serveur.

Cette mise à niveau n'inclut pas les données de vérifications d'objets métier, que vous devez supprimer manuellement du serveur.

Remarque : Vous ne pouvez pas utiliser `repros_copy.bat` puisqu'il ne permet pas de mettre à jour le code Java.

Chapitre 11. Activation des collaborations pour le serveur de portail

Le présent chapitre décrit l'activation des collaborations pour le serveur de portail (ECP). (Cette fonctionnalité est également connue sous le nom d'"Activation des collaborations pour Portal"). Elle contient les sections suivantes:

- "Configuration de l'environnement"
- "Composants du système"
- "Création d'une solution d'intégration WebSphere Business Integration Server Express"
- "Exportation de la solution d'intégration dans la perspective du portail"
- "Exportation des collaborations dans l'environnement de développement du portail"

Aujourd'hui, de nombreux clients disposent de sites Web intranet et extranet contenant des applications disparates et complexes. WebSphere Business Integration Server Express fournit une solution d'intégration pour les entreprises utilisant ces applications. L'activation des collaborations pour le serveur de portail (ECP) permet d'implémenter la stratégie d'intégration dans InterChange Server Express, puis de connecter la couche de présentation de vos portlets à la logique InterChange Server Express par l'intermédiaire d'objets métier Web.

Configuration de l'environnement

ECP requiert que WebSphere Business Integration Server Express 4.4 soit installé avec RAD (Rational Application Development) 6.0 pour pouvoir tirer parti des outils Web de ce produit. Pour les exigences d'installation liées à cette fonctionnalité, voir le guide *WebSphere Business Integration Server Express Installation Guide for Windows*.

Composants du système

Les composants suivants sont requis pour l'utilisation d'ECP :

- WebSphere Business Integration Server Express version 4.4 qui est indirectement utilisé pour le développement de la solution d'intégration
- System Manager qui est utilisé pour déployer la solution d'intégration sur le serveur de portail.
- Composant relais qui correspond au code Java déployé par System Manager et indirectement exposé aux développeurs du portail. Ce composant est connecté d'une part à l'interface SAI (Server Access Interface) ICSE et de l'autre aux JavaBeans WebBo qui sont reliés à la page de portlet.
- JavaBeans WebBO qui correspondent au code Java représentant les objets métier envoyés et reçus à partir de la collaboration. Ces JavaBeans sont générés et déployés par System Manager. Ils contiennent des propriétés qui représentent les attributs des objets métier et les méthodes correspondant à des actions d'instructions.
- Projet de portail qui contient les pages de portlet que les développeurs du portail doivent concevoir avant l'implémentation de la fonction.

- RAD (Rational Application Development) 6.0, qui représente la perspective dans laquelle les portlets sont développés. Les principaux composants de cette perspective sont les données Concepteur de pages, Palette et Noeud de page.

Création d'une solution d'intégration WebSphere Business Integration Server Express

La création d'une solution d'intégration en vue de son déploiement sur un serveur de portail est similaire à la conception de la plupart des autres solutions. Toutefois, en raison de la nature du contenu Web, il est préférable que les collaborations ne renvoient pas d'objets métier d'une taille telle qu'elle ait un impact négatif sur l'expérience utilisateur. Pour limiter le redéploiement de nouvelles solutions dans la perspective du portail, vous devez tester rigoureusement les solutions à l'aide des outils WebSphere Business Integration Server Express.

Démarrage de l'assistant de déploiement

Le produit fabriqué central exporté dans la perspective du portail est l'objet de collaboration. Vous pouvez utiliser le menu contextuel d'un ou de plusieurs objets de collaboration dans System Manager pour activer l'assistant de déploiement. L'assistant collecte les informations sur les objets de collaboration, tels que les ports de collaboration externes exposés sur les portlets. Toutes les définitions d'objets métier prises en charge par les ports de collaboration externes et les définitions d'objets métier enfants associées sont également déployées dans la perspective du portail.

L'assistant génère un fichier JAR contenant deux autres fichiers. Ces deux fichiers doivent être chargés dans le projet de développement du portail aux emplacements suivants :

- `\lib\WBIWebBOs.jar` - Contient les objets métier Web compilés, le composant relais ECP et une classe de bibliothèque de balises permettant de lier des instructions d'objets métier à des boutons HTML. Ce fichier inclut également la définition de bibliothèque de balises personnalisée qui est utilisée pour lier des objets métier Web à des contrôles HTML.
- `\lib\CrossWorlds.jar` - Utilisé par le composant relais (RC) pour la connexion à InterChange Server Express.

L'assistant fournit deux options d'exportation pour ces fichiers :

- exportation dans un projet de portail du Workbench en cours,
- exportation dans un dossier de système de fichiers externe à partir duquel les fichiers peuvent être importés dans un autre Workbench.

Exportation dans un projet de développement de portail du même Workbench

Dans ce scénario, l'assistant de déploiement copie les deux fichiers directement dans le dossier `\lib\` du projet. Ce processus expose automatiquement les objets métier Web du fichier JAR au concepteur de pages. L'assistant de déploiement fusionne les objets métier Web exportés avec ceux du fichier `WBIWebBOs.jar` qui peuvent déjà figurer dans le dossier `\lib\` du projet.

Exportation dans un dossier externe

Lors de l'exportation dans un dossier externe, vous indiquez un fichier JAR externe qui va contenir les données de sortie de l'assistant. Lors de l'importation dans un Workbench de développement de portail, un développeur de portail doit importer le fichier dans le dossier `\lib\` du projet.

Exportation de collaborations dans l'environnement de développement de portail à l'aide de l'assistant

Procédez comme suit pour exporter un ou plusieurs objets de collaboration de la bibliothèque de composants d'intégration de System Manager dans l'environnement de développement de portail :

1. Développez l'arborescence des objets de collaboration pour afficher tous les objets de collaboration.
 2. Sélectionnez un ou plusieurs objets de collaboration à exporter et cliquez avec le bouton droit de la souris.
 3. Dans le menu déroulant, sélectionnez **Déploiement vers un environnement de développement de portails**, puis cliquez sur **OK**.
 4. Dans la fenêtre Sélection de ports de collaboration, cliquez pour activer chaque port de collaboration connecté à une connexion externe.
 5. Cliquez sur **Suivant**.
 6. Dans la fenêtre Définitions supplémentaires d'objet métier, cliquez sur tous les objets métier que vous souhaitez déployer pour les objets de collaboration.
 7. Cliquez sur **Suivant**.
 8. Choisissez une des deux options ci-dessous pour déployer les objets de collaboration et les définitions.
 - Cliquez deux fois sur le projet Portal dans lequel vous souhaitez déployer des objets métier Web. Ce processus copie les fichiers directement dans le dossier `\lib\` du projet et expose les objets métier Web présents dans le fichier JAR au concepteur de pages. Pour obtenir une description des fichiers, consultez la section *Exportation de la solution d'intégration dans la perspective du portail*.
 - Déploiement dans un fichier externe qui vous permet de spécifier un fichier JAR externe contenant les données de sortie de l'assistant. Pour obtenir une description des fichiers, consultez la section *Exportation de la solution d'intégration dans la perspective du portail*. Choisissez l'une des options suivantes :
 - a. Cliquez deux fois sur un fichier.
 - b. Cliquez sur le bouton comportant des points de suspension pour rechercher et sélectionner un nouveau fichier. Saisissez ensuite un nom pour le nouveau fichier et cliquez sur **Sauvegarder**. Cliquez sur **Suivant**.
- La fenêtre Objets fabriqués générés - Récapitulatif présente les définitions d'objets métier que vous avez choisi de générer.
9. Choisissez une des options suivantes :
 - Si les définitions d'objets métier sélectionnées vous conviennent, cliquez sur **Terminer**.
 - Pour ajouter ou modifier des définitions d'objets métier, cliquez sur **Précédent** deux fois pour revenir à la fenêtre Définitions d'objet métier. Modifiez les définitions d'objets métier et cliquez sur **Terminer**. La fenêtre Objets fabriqués générés - Récapitulatif présente les définitions d'objets métier que vous avez choisi de générer.

Vous êtes désormais prêt à développer des portlets à l'aide d'objets métier WebSphere Business Integration Web.

Pour plus d'informations sur l'exportation d'objets de collaboration dans l'environnement de développement de portail, voir le manuel *Collaboration Development Guide*.

Déploiement de l'objet de collaboration pour l'activation des propriétés BiDi

Grâce au support disponible avec le serveur de portail, WebSphere Integration Business Implementation Server Express assure la prise en charge des langages de scripts bidirectionnels au niveau de l'interface d'accès (ou dans l'interface d'accès).

A l'aide de Process Designer, vous pouvez affecter les propriétés `BiDi_AI_Application` et `BiDi_<nom_port>_AI_Application` lors du développement du modèle de collaboration. Lors du déploiement du modèle de collaboration, l'utilisateur définit les valeurs correctes pour les nouvelles propriétés afin de refléter les paramètres de l'environnement d'exécution.

Lors de l'exécution, l'interface d'accès inspecte les propriétés et applique la transformation BiDi aux instances d'objets métier qui sont transférées dans l'objet de collaboration par le biais du modèle passe-système. Pendant leur transfert depuis l'application externe (par exemple, le serveur de portail) vers la collaboration, les données d'instances d'objets métier au format BiDi de l'application externe (spécifié au moyen des propriétés BiDi) sont converties au format BiDi standard d'Interchange Server (format BiDi de gauche à droite logique, également appelé format BiDi Windows). Ce processus de transformation de données est inversé lorsque les données sont renvoyées depuis la collaboration vers l'application externe.

Mise à niveau d'une collaboration pour l'activation des propriétés BiDi

Lors de la mise à niveau d'une collaboration non BiDi en vue de l'activation du support des scripts bidirectionnels, vous devez d'abord supprimer les instances d'exécution de la collaboration et déployer les nouvelles instances au moyen d'un modèle de collaboration mis à niveau. Etant donné que les modèles de collaboration BiDi contiennent des propriétés propres au format BiDi qui n'étaient pas définies dans la précédente version, ce processus est indispensable.

Pour en savoir plus sur la mise à niveau du modèle de collaboration, reportez-vous au manuel *Collaboration Development Guide*.

Chapitre 12. Utilisation de Relationship Manager

Relationship Manager vous permet d'afficher et de réaliser des opérations sur les données d'exécution de relation, y compris les participants et leurs données. Pour obtenir des informations de base concernant les relations, consultez le manuel *Map Development Guide*.

Vous pouvez créer des définitions de relation grâce à Relationship Designer Express. Lors de la phase d'exécution, les instances des relations sont peuplées de données qui associent des informations issues de différentes applications. Ces données d'instance des relations sont créées lorsque les mappages qui utilisent les relations s'exécutent. Les données sont stockées dans des tables de base de données des relations précisées dans la définition de relations. Relationship Manager offre une interface graphique permettant d'interagir avec les tables de base de données des relations quel que soit le fournisseur de la base de données.

Pour chaque instance de relation, Relationship Manager affiche une liste hiérarchique de ses définitions de participant et de ses instances de participant, qui sont un ensemble d'attributs clé et non-clé. L'arborescence des relations fournit également des informations détaillées relatives à chacun des participants de l'instance de relation (le type d'entité, sa valeur et la date de sa dernière modification, par exemple). Un ID d'instance de relation est automatiquement généré lorsque l'instance de relation est sauvegardée dans la table des relations. Relationship Manager affiche cet ID d'instance au niveau supérieur de l'arborescence des relations.

La figure 46, à la page 222 présente un échantillon de l'arborescence des relations dans Relationship Manager correspondant à une relation d'identité.

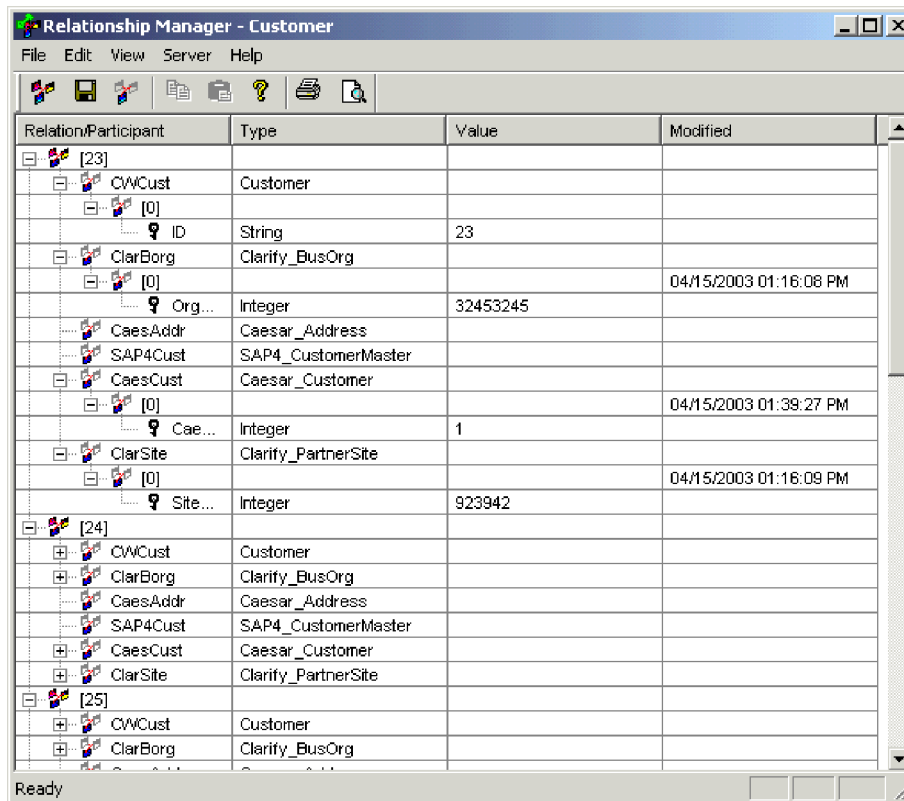

Figure 46. Relationship Manager

Vous pouvez utiliser Relationship Manager pour travailler sur des entités à tous les niveaux : l'instance de relation, l'instance du participant et les niveaux d'attribut. Par exemple, vous pouvez utiliser Relationship Manager pour :

- créer et supprimer des instances de relation
- modifier le contenu d'une instance de relation (ajout et suppression de participants, par exemple)
- ajouter et sauvegarder les données d'un participant, les charger à partir d'un fichier ou vers ce même fichier, et les copier et les coller d'une relation vers l'instance de relation et ainsi créer un participant (du moment que les types de participant sont identiques)
- activer et désactiver des participants
- extraire des participants en fonction des ID d'instance, des valeurs d'attribut de l'objet métier ou des données
- filtrer l'activité d'un participant dans un intervalle de temps
- récupérer une situation lorsque des incidents liés aux données se produisent. Par exemple, lorsque des données corrompues ou incohérentes issues d'une application source ont été envoyées aux tables de relation de l'application générique et cible, vous pouvez utiliser Relationship Manager pour invalider (ou nettoyer) les données à partir du moment où vous savez qu'elles étaient encore fiables.

Démarrage de Relationship Manager

Pour démarrer Relationship Manager, procédez de l'une des façons suivantes :

- Sélectionnez **Démarrer > Programmes > IBM WebSphere Integration Express Plus > Toolset Express > Administrative > Relationship Manager**

- Dans Relationship Designer Express, sélectionnez une définition de relation puis **Outils > Relationship Manager** dans la barre de menus

Relationship Manager démarre. A ce stade, il est déconnecté du serveur et vous devez le connecter à une instance InterChange Server Express (voir la section «Connexion à InterChange Server Express» pour en savoir plus).

Connexion à un serveur et déconnexion

Vous devez connecter Relationship Manager à InterChange Server Express pour pouvoir gérer les instances de relation et les données. Suivez les instructions présentées dans les sections ci-dessous pour connecter Relationship Manager à un serveur et le déconnecter :

- «Connexion à InterChange Server Express»
- «Déconnexion d'InterChange Server Express», à la page 224

Connexion à InterChange Server Express

Pour connecter Relationship Manager à InterChange Server Express, procédez comme suit :

1. Sélectionnez **Serveur > Connexion au serveur** dans la barre de menus de Relationship Manager.
2. Pour peupler la zone **Nom de serveur** avec le nom de l'instance InterChange Server Express à laquelle vous souhaitez vous connecter, procédez comme suit :
 - Entrez le nom de l'instance InterChange Server Express dans la zone **Nom de serveur**.

Important : Soyez précis en indiquant le nom d'une instance InterChange Server Express car il est dépendant des majuscules et des minuscules.

 - Sélectionnez un nom de serveur placé dans la mémoire cache dans la boîte à liste déroulante.
 - Pour accéder à l'instance InterChange Server Express sur le réseau, procédez comme suit :
 - a. Cliquez sur le bouton **Parcourir**.
 - b. Dans la boîte de dialogue "Serveurs", sélectionnez l'instance InterChange Server Express de votre choix dans la liste.
 - c. Cliquez sur **OK**.
3. Entrez le nom de l'utilisateur qui va interagir avec l'instance InterChange Server Express dans la zone **Nom d'utilisateur**.
4. Entrez le mot de passe correspondant au nom d'utilisateur fourni à l'étape 3 dans la zone **Mot de passe**.
5. Si vous ne souhaitez pas fournir le nom d'utilisateur et le mot de passe à chaque connexion à l'instance InterChange Server Express dans System Manager, cochez la case **Mémoriser le nom d'utilisateur et le mot de passe**.
6. Si vous souhaitez ouvrir une relation à ce stade, entrez le nom de sa définition dans la zone **Relation**.

Si vous ne souhaitez pas ouvrir une relation à ce stade, vous pourrez l'ouvrir une fois connecté au serveur. Pour obtenir de plus amples informations, voir «Ouverture d'une relation», à la page 224.

7. Cliquez sur **Connexion**.

Si vous vous connectez à InterChange Server Express dans Relationship Manager et indiquez une relation à ouvrir comme décrit à l'étape 6, à la page 223, Relationship Manager ouvre la fenêtre d'extraction des relations, décrite dans la section «Extraction des instances de relation», à la page 225.

La figure 47 illustre la boîte de dialogue "Connexion à InterChange Server Express".

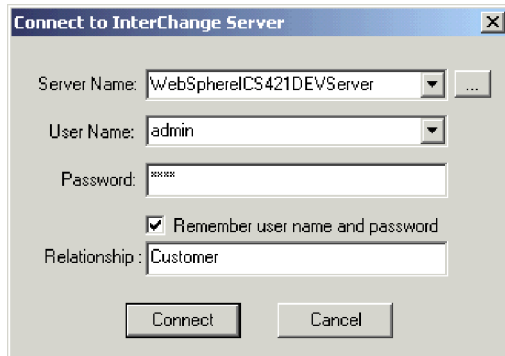

Figure 47. Connexion à InterChange Server Express

Déconnexion d'InterChange Server Express

Pour déconnecter Relationship Manager d'InterChange Server Express, sélectionnez **Serveur > Déconnecter** dans la barre de menus de Relationship Manager.

Gestion des relations

Une fois Relationship Manager démarré et connecté à InterChange Server Express, vous pouvez l'utiliser pour gérer des données de relation comme expliqué dans les sections ci-dessous.

Ouverture d'une relation

Pour ouvrir une définition de relation dans Relationship Manager après l'avoir connecté au serveur, procédez comme suit :

1. Sélectionnez **Fichier > Ouvrir** dans la barre de menus de Relationship Manager.
2. Dans la fenêtre "Ouvrir une relation", sélectionnez le nom de la relation que vous souhaitez ouvrir.

La figure 48, à la page 225 illustre la fenêtre "Ouvrir une relation".

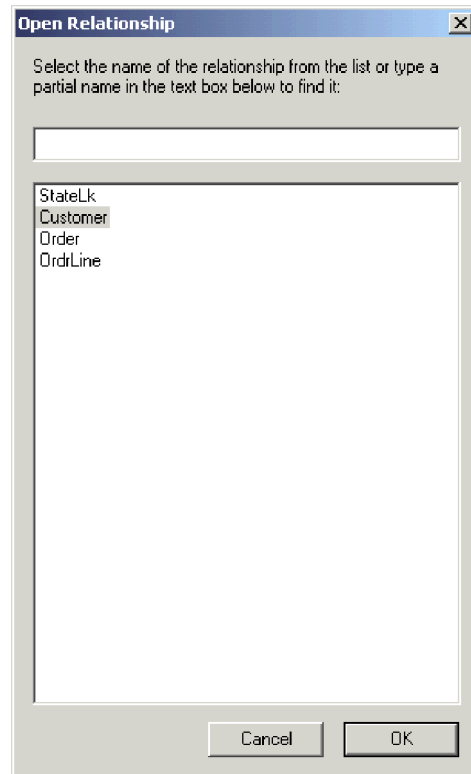

Figure 48. Ouverture d'une relation

3. Cliquez sur **OK**.

Une fois la relation ouverte, Relationship Manager affiche la fenêtre d'extraction de relation (voir la section «Extraction des instances de relation».)

Extraction des instances de relation

Sélectionnez **Fichier > Extraire les instances** dans la barre de menus de Relationship Manager pour extraire des instances de relation ou renvoyer le nombre d'instances relatives à une relation. La fenêtre d'extraction de relation illustrée dans

La figure 49, à la page 226 illustre la fenêtre d'extraction de relation.

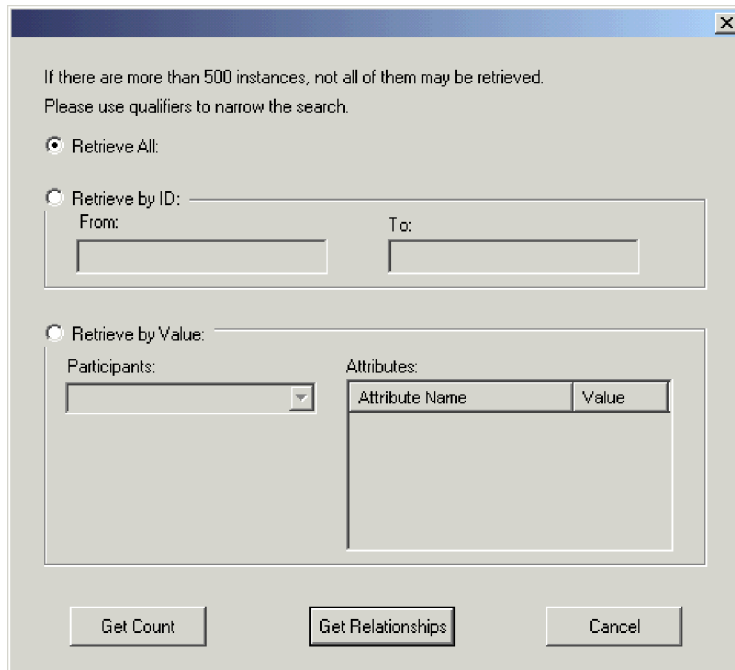

Figure 49. Extraction des instances de relation

La fenêtre d'extraction de relation s'affiche également lorsque vous ouvrez une relation ou vous connectez à InterChange Server Express et que vous indiquez la relation à ouvrir.

Grâce à la fenêtre d'extraction de relation, vous pouvez effectuer les opérations suivantes :

- Extraire les 500 premières instances de la relation (voir la section «Extraction de toutes les instances»).
- Extraire un éventail d'instances de la relation en fonction de ses ID d'instance (voir la section «Extraction par ID de relation»).
- Extraire une instance de relation contenant le participant d'une valeur particulière que vous avez indiquée (voir la section «Extraction par données de participant», à la page 227).
- Renvoyer le nombre d'instances de la relation (voir la section «Renvoi du comptage des instances de relation», à la page 227).

En fonction du nombre de participants de la définition de relation et du nombre d'instance de participant de chaque instance de relation, ces requêtes d'extraction peuvent prendre un certain temps.

Extraction de toutes les instances

Pour extraire les 500 premières instances d'une relation, procédez comme suit :

1. Dans la fenêtre d'extraction de relation, cliquez sur **Extraire tout**.
2. Cliquez sur **Obtenir les relations**.

Relationship Manager affiche les 500 premières instances de la relation.

Extraction par ID de relation

Pour extraire un éventail de 500 instances au maximum, procédez comme suit :

1. Dans la fenêtre d'extraction de relation, cliquez sur **Extraire par ID**.

2. Entrez l’ID de la première instance de l’éventail que vous souhaitez extraire dans la zone **De**.
3. Entrez l’ID de la dernière instance de l’éventail que vous souhaitez extraire dans la zone **A**.
4. Cliquez sur **Obtenir les relations**.
Relationship Manager affiche qu ;qxi;u; 500 instances dans la plage d’ID spécifiée.

Extraction par données de participant

Pour extraire une instance de relation en fonction des valeurs des attributs clé et non clé des participants sélectionnés, procédez comme suit :

1. Dans la fenêtre d’extraction de relations, cliquez sur **Extraire par valeur**.
2. Sélectionnez le participant dont vous souhaitez rechercher la valeur dans la boîte à liste déroulante **Participants**.
Pour les relations d’identité, la boîte à liste déroulante répertorie les noms de participant suivi de la définition d’objet métier à laquelle le participant est associé.
Pour les relations de recherche, la boîte à liste déroulante répertorie les noms de participant suivis du mot “Données”.
3. Entrez l’un des types de valeur répertoriés dans le tableau 21 dans la colonne **Valeur** de la sous-fenêtre “Attributs”.

Tableau 21. Valeurs prises en charge pour l’extraction des instances de relation par données de participant

Valeur	Description
Données de participant	Données du participant sélectionné. Par exemple, s’il s’agit d’une relation d’identité, vous pouvez indiquer l’ID de l’instance de participant que vous connaissez pour rechercher l’instance de relation dans laquelle elle se trouve. S’il s’agit d’une relation de recherche, vous pouvez indiquer la valeur de données non clé de l’instance de participant.
%	Toute chaîne de caractères. Cette option est dépendante des majuscules et des minuscules. Les numéros sont inclus dans le jeu de caractères. Par exemple, si %A a été indiqué pour un participant qui stocke les numéros des départements français, les valeurs 06, 83, 84, 92, 75, 14, 09 et 56 peuvent être renvoyées.
_	Tout caractère unique. Par exemple, _00 peut extraire 100, 200, a00, b00 et ainsi de suite.

4. Cliquez sur **Obtenir les relations**.
Relationship Manager affiche les 500 premières instances de relation qui correspondent à la valeur spécifiée.

Renvoi du comptage des instances de relation

Pour renvoyer le nombre d’instances de relation qui répondent à un critère d’extraction, sélectionnez les options du critère (voir les sections «Extraction de toutes les instances», à la page 226, «Extraction par ID de relation», à la page 226 ou «Extraction par données de participant») puis cliquez sur **Obtenir le comptage** à la place de **Obtenir les relations**.

Création des instances de relation

Pour une instance correspondant à une relation, procédez comme suit :

1. Créez l'instance de relation en effectuant l'une des tâches suivantes :

- Sélectionnez **Fichier > Nouveau** dans la barre de menus.
- Utilisez le raccourci-clavier **Ctrl+N**.
- Cliquez sur **Nouvelle relation** dans la barre d'outils.

Relationship Manager la nouvelle instance de relation.

La marque de réservation correspondant à l'ID d'instance de relation, qui affiche trois points d'interrogation (???), est mise en évidence en haut de l'arborescence de relation hiérarchique, sur la ligne d'entrée comportant l'icône de la relation. Une fois l'instance de relation ou certains de ces participants enregistrés, InterChange Server génère automatiquement le nouvel ID d'instance de relation, que Relationship Manager va substituer aux points d'interrogation.

2. Développez la nouvelle instance de relation en cliquant sur le signe plus (+) en regard de l'icône de marque de réservation ???.

L'arborescence de relation affiche les définitions de participant, les instances de participant et les attributs clé et non clé de participant sous l'instance de relation dans l'ordre décroissant.

3. Pour créer une instance de participant dans l'instance de relation, procédez comme suit :

- a. Dans l'arborescence de relation, sélectionnez la définition de participant pour laquelle vous souhaitez créer une instance.
- b. Pour ajouter une instance pour le participant, procédez de l'une des façons suivantes :
 - Cliquez à l'aide du bouton droit de la souris sur une définition de participant de la liste puis sélectionnez **Ajouter un participant** dans le menu contextuel.
 - Cliquez sur **Ajouter un participant** dans la barre d'outils standard.
- c. Développez la nouvelle instance de participant en cliquant sur le signe plus (+) en regard de celle-ci.
- d. Sélectionnez la nouvelle instance de participant.
- e. Cliquez une fois sur la colonne **Valeur** de l'instance de participant puis entrez la valeur de votre choix dans la cellule.

Remarque : Si la zone **Valeur** de l'attribut affiche trois points d'interrogation (???), le participant est géré par InterChange Server Express. Vous ne pouvez pas entrer de valeurs pour ces participants car InterChange Server Express les génère automatiquement lorsque vous sauvegardez l'instance de relation. La valeur est identique à celle l'ID d'instance de relation.

A ce stade, vous pouvez effectuer toutes les tâches du tableau 22.

Tableau 22. Tâches des données de participant

Tâche	Action
Enregistrer l'instance de participant.	<p>Pour enregistrer la nouvelle instance de participant, cliquez dessus à l'aide du bouton droit de la souris puis sélectionnez Enregistrer un participant dans le menu contextuel. Relationship Manager enregistre les données de ce participant dans la table de base de données des relations appropriée. La colonne Modifié(e) des instances de participant affiche la date d'enregistrement du participant, qui est la date de création, dans cette case.</p> <p>Remarque : Une fois les données du participant sauvegardées, elles ne peuvent plus être modifiées. Pour les modifier, le participant doit être supprimé et un autre créé.</p>
Ajouter plusieurs instances de participant.	<p>Répétez l'étape 3, à la page 228 de la liste précédente.</p> <p>Remarque : Si vous gérez une relation d'identité, vous ne pouvez pas créer plusieurs instances de participant pour une définition de participant.</p>
Supprimer un participant.	<p>Le cas échéant, vous pouvez supprimer une instance de participant enregistrée en cliquant dessus à l'aide du bouton droit de la souris et en sélectionnant Supprimer un participant dans le menu contextuel. Relationship Manager supprime l'instance de participant de la table de base de données des relations. Si vous ne souhaitez pas supprimer l'instance de participant de la base de données, utilisez l'option Désactivation de participant (voir la section «Désactivation et activation de participants», à la page 229). Un participant désactivé conserve son ID d'instance et ses valeurs.</p>
Enregistrer l'instance de relation.	<p>Enregistrez l'instance de relation en effectuant l'une des tâches suivantes :</p> <ul style="list-style-type: none"> • Sélectionnez Fichier > Sauvegarder dans la barre de menus (active lorsque l'instance de relation est sélectionnée). • Cliquez à l'aide du bouton droit de la souris sur l'instance de relation puis sélectionnez Enregistrer la relation dans le menu contextuel. <p>InterChange Server Express génère l'ID d'instance de relation et Relationship Manager le substitue à la marque de réservation. Relationship Manager met à jour la date modifiée sur toutes les instances de participant enregistrées à cette date.</p> <p>Remarque : Au moins une instance de participant et toutes les données d'attribut clé doivent être créées avant de pouvoir enregistrer l'instance de relation.</p>
Enregistrer toutes les instances de relation.	<p>Sélectionnez Fichier > Enregistrer tout dans la barre de menus. InterChange Server Express génère les ID d'instance de relation pour toutes les instances de relation qui n'en détiennent pas. Relationship Manager remplace toutes les marques de réservation "???" par les nouveaux ID. Il met à jour la date modifiée sur toutes les instances de participant enregistrées à cette date.</p>

Suppression des instances de relation

Pour supprimer une instance de relation des table de base de données des relations, sélectionnez l'instance de relation que vous souhaitez supprimer puis effectuez l'une des tâches ci-dessous :

- Sélectionnez **Fichier > Supprimer l'instance** dans la barre de menus.
- Cliquez à l'aide du bouton droit de la souris sur l'instance de relation puis sélectionnez **Supprimer** dans le menu contextuel.

L'instance de relation et ses données sont supprimées des tables de base de données des relations pour la relation en cours.

Désactivation et activation de participants

Une instance de participant peut être désactivée, ou rendue inactive. La désactivation d'une instance de participant permet de la supprimer de l'instance de

relation et évite qu'elle ne s'affiche dans la fenêtre Relationship Manager, mais son enregistrement reste dans la table de base de données des relations de façon à pouvoir être réactivée à l'avenir.

Désactivation d'un participant

Pour désactiver une instance de participant, cliquez à l'aide du bouton droit de la souris sur celle que vous souhaitez désactiver puis sélectionnez **Désactivation de participant** dans le menu contextuel. Le participant est supprimé de l'affichage de Relationship Manager mais pas des tables de base de données des relations.

Activation d'un participant

Pour activer une instance de participant, suivez la procédure suivante :

1. Sélectionnez **Afficher > Participants désactivés** de la barre de menus.

La fenêtre Participants désactivés s'affiche, comme l'illustre la figure 50.

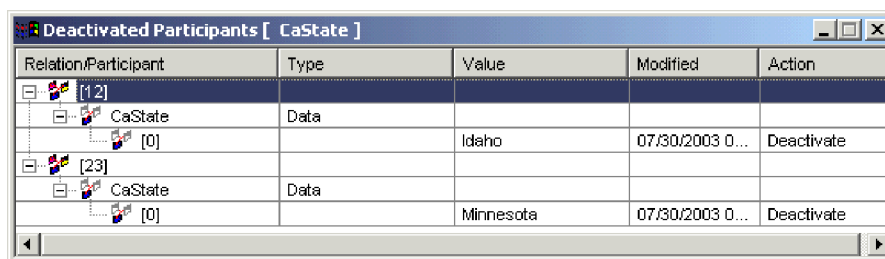

Relation/Participant	Type	Value	Modified	Action
[12] CaState	Data			
[0]		Idaho	07/30/2003 0...	Deactivate
[23] CaState	Data			
[0]		Minnesota	07/30/2003 0...	Deactivate

Figure 50. Désactivation de participants

2. Sélectionnez dans la liste l'instance de relation contenant le participant désactivé que vous souhaitez activer.
3. Développez cette instance de relation tant que les instances du participant désactivé ne s'affichent pas dans la liste.
4. Cliquez à l'aide du bouton droit de la souris sur l'instance de participant à réactiver puis sélectionnez **Activer** dans le menu contextuel.
5. Sélectionnez **Editer > Régénérer** dans la barre de menus.

L'instance de participant activée s'affiche dans son instance de relation dans la fenêtre Relationship Manager.

Remarque : Si une instance de participant d'une relation d'identité est désactivée et qu'un autre participant est ajouté à sa place (en d'autres termes, si le même ID d'instance lui est attribué), le participant d'origine est supprimé de la liste Participants désactivés mais reste dans la base de données.

Copie de participants

Vous pouvez créer une instance de participant en copiant une instance de participant existante. Pour ce faire, suivez la procédure suivante :

1. Dans l'instance de relation, cliquez à l'aide du bouton droit de la souris sur la définition de participant puis sélectionnez **Ajouter un participant** dans le menu contextuel.
2. Cliquez à l'aide du bouton droit de la souris sur l'instance de participant que vous souhaitez copier puis sélectionnez **Copier le participant** dans le menu contextuel.

3. Cliquez à l'aide du bouton droit de la souris sur l'instance de participant que vous venez de créer puis sélectionnez **Coller le participant** dans le menu contextuel.

Chargement et déchargement des fichiers d'objet métier

Vous pouvez charger un fichier d'objet métier du même type dans un participant. Pour ce faire, procédez comme suit :

1. Cliquez à l'aide du bouton droit de la souris sur l'instance de participant dans laquelle vous souhaitez charger le fichier d'objet métier, puis sélectionnez **Charger le participant avec l'objet métier**.

La fenêtre du participant affiche l'objet métier associé à l'instance de participant, comme l'illustre la figure 51.

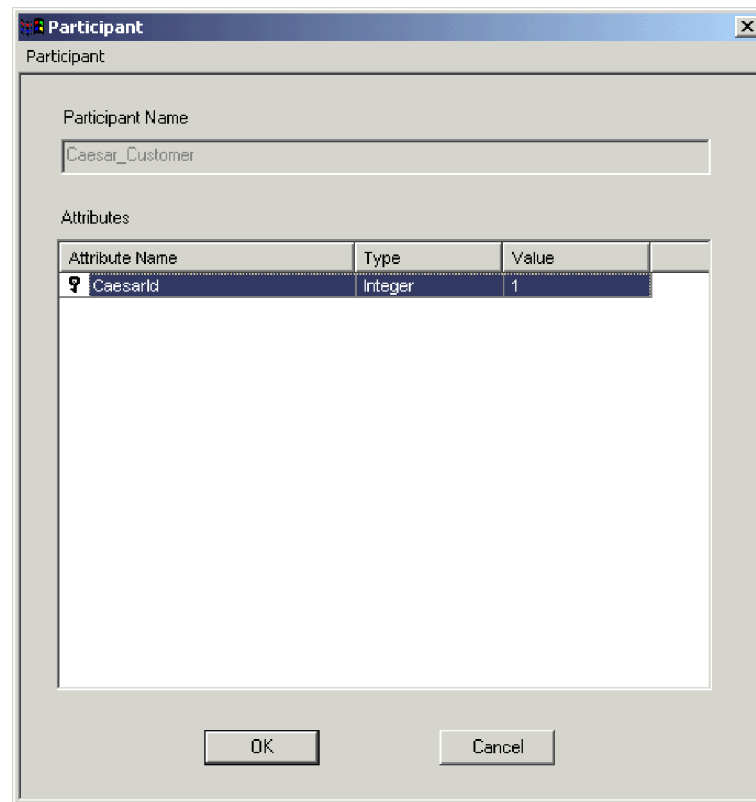

Figure 51. Chargement de participants avec des objets métier

2. Sélectionnez **Participant > Charger** dans la barre de menus.
3. Accédez au fichier d'objet métier que vous souhaitez charger puis ouvrez-le.
4. Cliquez sur **OK**.

Remarque : Seule la première instance d'une relation est chargée si le fichier contient plusieurs instances.

Gestion des données de relation

Une fonction importante de Relationship Manager vous permet d'accéder aux données d'exécution de relation dans les tables de base de données des relations et de les manipuler. La présente section explique comment utiliser Relationship Manager pour manipuler et accéder aux données d'exécution.

Recherche de participants

Vous pouvez rechercher des instances de participant en fonction de différents critères. Selon le caractère spécifique des critères de recherche utilisés, vos recherches peuvent mener vers une instance de participant unique ou vers un groupe d'instances de participant. Vous pouvez rechercher des instances de participant des façons suivantes :

Recherche d'instances par objet métier

Cette option permet de rechercher des instances dont le type de données est un attribut dans un objet métier.

Pour rechercher des instances par objet métier, procédez comme suit :

1. Sélectionnez une instance de participant dans Relationship Manager.
2. Sélectionnez **Edition > Rechercher des instances par objet métier** dans la barre de menus.

Relationship Manager affiche la fenêtre "Participant", comme l'illustre la figure 51, à la page 231.

3. Entrez la valeur de participant par laquelle vous souhaitez procéder à la recherche dans la cellule **Valeur**.
4. Cliquez sur **OK**.
Relationship Manager affiche toutes les instances correspondantes dans une boîte de dialogue.
5. Cliquez deux fois sur une instance dans cette boîte de dialogue pour accéder à l'instance et la mettre en évidence.

Recherche d'instances par données

Cette option permet de rechercher des instances de type Données.

Pour rechercher des instances par données, procédez comme suit :

1. Sélectionnez une instance de participant dans Relationship Manager.
2. Sélectionnez **Edition > Rechercher des instances par données** dans la barre de menus.

Relationship Manager affiche la fenêtre "Rechercher des instances par données", comme l'illustre la figure 52.

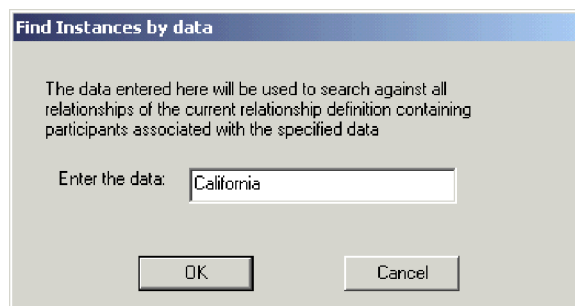

Figure 52. Recherche d'instances par données

3. Entrez la valeur de participant par laquelle vous souhaitez procéder à la recherche dans la cellule **Veillez entrer les données**.
4. Cliquez sur **OK**.
Relationship Manager affiche toutes les instances correspondantes dans une boîte de dialogue.

5. Cliquez deux fois sur une instance dans cette boîte de dialogue pour accéder à l'instance et la mettre en évidence.

Filtrage des participants affichés

Vous pouvez filtrer les participants pour n'afficher que ceux qui ont été créés ou modifiés au cours d'une certaine période. Pour filtrer les participants affichés, procédez comme suit :

1. Sélectionnez un participant dans Relationship Manager.
2. Sélectionnez **Afficher > Filtre** dans la barre de menus.

Relationship Manager affiche la boîte de dialogue "Filtre", comme l'illustre la

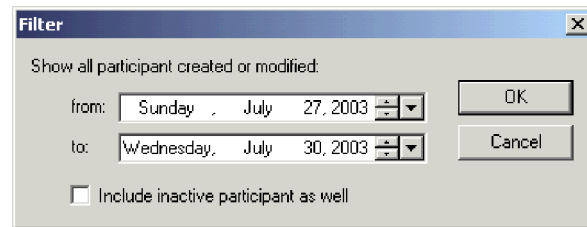

Figure 53. Filtrage des résultats du participant

3. Dans la boîte de dialogue "Filtre", entrez respectivement la première et la dernière date de création ou de modification du participant dans les zones **de** et **à**.

Utilisez les techniques ci-dessous pour entrer les valeurs de date :

- Entrez des lettres dans la zone de texte pour faire défiler les jours de la semaine. Par exemple, entrez **M** pour faire défiler les dates correspondant au Mardi ou au Mercredi.
 - Cliquez sur les petites flèches de défilement pour passer au jour suivant ou revenir au jour précédent.
 - Cliquez sur la grande flèche de défilement vers le bas pour afficher un calendrier dans lequel vous pouvez choisir une date.
4. Cochez la case **Inclure également un participant inactif** si vous souhaitez inclure des participants dans l'écran des résultats.
 5. Cliquez sur **OK**.

Relationship Manager affiche l'historique de l'activité pour l'intervalle filtré dans la boîte de dialogue "Filtrer les résultats". L'écran filtré inclut les participants inactifs si la case **Inclure également le participant inactif** est cochée. La figure 54, à la page 234 illustre la boîte de dialogue "Filtrer les résultats".

Relation/Participant	Type	Value	Modified	Action
[-] [1]				
[-] CIState	Data			
[+] [0]		AY	07/30/2003 ...	Create
[-] [23]				
[-] CIState	Data			

Figure 54. Affichage des données de participant filtrées

Effacement des participants

Pour effacer des participants suite à l'apparition de données incohérentes ou corrompues dans l'application source ou l'objet générique, procédez comme suit :

1. Sélectionnez un participant dans Relationship Manager.
2. Sélectionnez **Afficher > Effacer les participants** dans la barre de menus.
Relationship Manager affiche la boîte de dialogue "Effacer les participants", comme l'illustre la figure 55.

Clean Up Participants

This clean-up will affect all changes to all participants in the current relationship. These changes cannot be undone.
Below, enter a time to which you want to revert the values of the participants and click OK.

Clean up from: October 5, 2003 04:41 PM

OK Cancel

Figure 55. Effacement des participants

3. Dans la boîte de dialogue "Effacer les participants", entrez la date à laquelle vous souhaitez récupérer les valeurs de participant dans la zone **Effacer de**. Utilisez les techniques ci-dessous pour entrer les valeurs de date :
 - Entrez des lettres dans la zone de texte pour faire défiler les jours de la semaine. Par exemple, entrez **M** pour faire défiler les dates correspondant au Mardi ou au Mercredi.
 - Cliquez sur les petites flèches de défilement pour passer au jour suivant ou revenir au jour précédent.
 - Cliquez sur la grande flèche de défilement vers le bas pour afficher un calendrier dans lequel vous pouvez choisir une date.
4. Cliquez sur **OK**.

Tous les ajouts, toutes les désactivations et activation de participant depuis cette date sont effacés de la base de données. Un participant qui a été supprimé ou dont les valeurs ont été modifiées ne peut pas être effacé.

Impression des données de relation

Relationship Manager vous permet d'imprimer les informations relatives aux données d'exécution d'une relation. Il crée une arborescence des données d'exécution, à peu près telles qu'elles apparaissent dans la fenêtre principale de l'outil. Vous pouvez gérer l'impression de l'arborescence de sortie avec les fonctions d'impression suivantes :

- **Imprimer** — Envoie les données d'exécution formatées à l'imprimante de votre système.
- **Aperçu avant impression** — Envoie les données d'exécution formatées vers une fenêtre de Relationship Manager.
- **Mise en page** — Modifie la présentation des données d'exécution de sorte qu'elles puissent être insérées dans une page.

Envoi de données de relation à une imprimante

Les possibilités d'impression de Relationship Manager permettent d'envoyer le contenu de l'arborescence des relations de la fenêtre principale vers l'imprimante. Pour imprimer des données d'exécution de relation, procédez comme suit :

1. Développez l'arborescence des relations de Relationship Manager pour afficher les informations que vous souhaitez imprimer.
2. Imprimez les données d'exécution de relation de l'une des façons suivantes :
 - Sélectionnez **Fichier > Imprimer** dans la barre de menus.
 - Utilisez le raccourci-clavier **Ctrl+P**.
 - Cliquez sur **Imprimer** dans la barre d'outils.

Utilisation de l'Aperçu avant impression avec les données de relation

Pour afficher un aperçu de la sortie des données de relation telle qu'elle va être imprimée, procédez comme suit :

1. Développez l'arborescence des relations de Relationship Manager pour afficher les informations que vous souhaitez imprimer.
2. Lancez l'aperçu avant impression de l'une des façons suivantes :
 - Sélectionnez **Fichier > Aperçu avant impression**.
 - Utilisez le raccourci-clavier **Ctrl+Alt+P**.
 - Cliquez sur **Aperçu avant impression** dans la barre d'outils.

Configuration de la page

Relationship Manager tente d'imprimer l'arborescence de sortie telle qu'elle apparaît dans la fenêtre principale de l'outil. Si l'arborescence entre dans la page, il est inutile de procéder à des tâches de mise en forme particulières. Toutefois, dans le cas contraire, vous pouvez définir des options de mise en forme afin de modifier la présentation de l'arborescence de sortie et de la faire entrer dans la page.

Vous pouvez définir le format d'impression avec la fonction d'impression de la mise en page, que vous pouvez initier de l'une des façons suivantes :

- Sélectionnez **Fichier > Mise en page** dans la barre de menus pour afficher la boîte de dialogue d'impression de la mise en page, dans laquelle vous pouvez configurer des informations telles que les paramètres de l'imprimante, le format du papier et l'orientation.

- Utilisez le raccourci-clavier **Shift+Alt+P**.

L'une de ces commandes appelle la boîte de dialogue d'impression de la mise en page.

Dans cette boîte de dialogue, vous pouvez fournir les informations de mise en page suivantes :

- Les options de mise en forme de la colonne s'affichent dans la zone "Paramètres de la colonne" de la boîte de dialogue "Impression de la mise en page". Le tableau suivant répertorie les options de cette zone.

Tableau 23. Options de mise en forme de la colonne

Option de mise en forme de la colonne	Description
En-têtes de colonne sur chaque page	Lorsque cette option est activée, les en-têtes de colonne (Relation, Type ou Valeur, par exemple) apparaissent sur chaque page et non pas simplement sur la première.
Redimensionner les colonnes pour contenir toutes les données	Lorsque cette option est activée, Relationship Manager tente d'élargir chaque colonne pour ajuster toutes les chaînes qui sont plus larges que la colonne elle-même. Si l'arborescence qui en résulte n'entre pas dans la page imprimée, Relationship Manager tente d'éliminer tous les éléments supplémentaires à l'intérieur de la colonne. Si cette zone et ses sous-zones sont grisées, elles indiquent les valeurs par défaut qu'utilise Relationship Manager lors de la mise en forme de l'arborescence de sortie. Laissez ces zones grisées si vous souhaitez confirmer la mise en forme à chaque fois que Relationship Manager génère l'arborescence de sortie. Si vous activez ces zones, Relationship Manager utilise les options que vous avez configurées pour <i>chaque</i> arborescence de sortie qu'il génère.
Réduire la taille de la police, si nécessaire.	Lorsque cette option est activée, Relationship Manager tente de réduire la taille de la police si les données ne tiennent toujours pas dans la page. Il procède à cette réduction en trois étapes. A chaque étape, il réduit la taille de la police de 20 %.
Confirmer la nouvelle taille de la police	Lorsque cette option est activée, Relationship Manager vous invite à choisir la marche à suivre une fois la taille de la police suffisamment réduite pour ajuster l'arborescence de sortie dans une page. Il vous propose les choix suivants : <ul style="list-style-type: none"> • Imprimer avec cette police • Restaurer et imprimer avec la taille de police d'origine • Annuler l'impression
Si modifié lors de l'impression/aperçu, ajuster les largeurs de colonne	Dans le cadre du processus de réduction de la taille de la police, cette taille peut devenir deux fois plus petite que la taille d'origine. Si cette option est désactivée, l'impression commence lorsque Relationship Manager trouve une taille de police qui permet d'ajuster l'arborescence de sortie dans une page. Lorsque cette option est activée, Relationship Manager sauvegarde toutes les modifications apportées aux tailles de colonne pour permettre d'ajuster l'arborescence de sortie dans une page. Il utilise les paramètres sauvegardés pour les impressions à venir de l'arborescence de sortie.

La zone **Redimensionner les colonnes pour contenir toutes les données** et ses sous-zones associées indiquent les actions que réalise Relationship Manager lorsqu'il met l'arborescence de sortie en forme. Ces zones peuvent s'afficher de l'une des trois façons ci-dessous :

- Marque de contrôle non sélectionnée (la zone est vide) — indique que Relationship Manager ne réalise pas la tâche associée lorsqu'il procède à la mise en forme de l'arborescence de sortie.
- Marque de contrôle sélectionnée et grisée — indique que Relationship Manager réalise de manière conditionnelle la tâche associée lorsqu'il procède à la mise en forme de l'arborescence de sortie. En d'autres termes, Relationship Manager affiche un message de confirmation avant d'effectuer l'action associée.
- Marque de contrôle sélectionnée — indique que Relationship Manager réalise sans condition la tâche associée lorsqu'il procède à la mise en forme de l'arborescence de sortie. En d'autres termes, Relationship Manager n'affiche pas de message de confirmation avant d'effectuer l'action associée.

Comme l'indique le tableau précédent, ces zones sont initialement grisées. Vous pouvez les définir à partir des messages de confirmation qui s'affichent lors du processus de mise en forme. Par exemple, si les valeurs de la colonne ne correspondent pas à la largeur en cours de cette colonne, Relationship Manager affiche un message de confirmation avec les options **Oui** et **Non** et une zone **Choix par défaut**. Si vous cochez la case **Choix par défaut**, Relationship Manager définit la zone **Redimensionner les colonnes pour contenir toutes les données** en fonction de l'option que vous avez sélectionnée dans le message de confirmation, comme suit :

- **Oui** — Relationship Manager décoche les cases associées et n'effectue donc pas l'action associée.
- **Non** — Relationship Manager coche la case associée et effectue donc l'action associée sans condition.
- Les options de mise en forme de la marge s'affichent dans la zone Paramètres de la marge de la boîte de dialogue "Impression de la mise en page". Le tableau 24 répertorie les options de cette zone.

Tableau 24. Options de mise en forme de la marge

Option de mise en forme de la marge	Description
Utiliser la zone de page maximale	Lorsque cette option est activée, Relationship Manager utilise la zone d'impression maximale de la page (en fonction des capacités de l'imprimante).
Utiliser ces marges (pouces)	Lorsque cette option est activée, vous pouvez définir les marges gauche, droite, supérieure et inférieure en fonction des valeurs spécifiées.

- Les options de mise en forme de la page s'affichent dans la zone "Paramètres de la page" de la boîte de dialogue "Impression de la mise en page". Le tableau 25 répertorie les options de cette zone.

Tableau 25. Options de mise en forme de la page

Option de mise en forme de la page	Description
Imprimer l'en-tête de page sur toutes les pages	Lorsque cette option est activée, Relationship Manager place le nom de la relation et l'heure d'impression en haut de chaque page et non pas simplement sur la première.

Tableau 25. Options de mise en forme de la page (suite)

Option de mise en forme de la page	Description
Imprimer le bas de page	Lorsque cette option est activée, Relationship Manager place les numéros de page en bas de chacune d'elles.
Synchroniser le document avec l'aperçu avant impression	Lorsque cette option est activée, Relationship Manager affiche dans sa fenêtre principale les dernières données de relation que vous avez visualisées dans l'aperçu avant impression. Par exemple, si vous avez feuilleté l'aperçu avant impression jusqu'à la troisième "page" d'instances puis l'avez quitté, Relationship Manager parcourt les données de relation de sorte que cette même "page" d'instances s'affiche dans sa fenêtre principale. Lorsque cette option est désactivée, Relationship Manager présente dans sa fenêtre principale les données qu'il affichait avant l'ouverture de l'aperçu avant impression.

- Les options de mise en forme de la grille s'affichent dans la zone "Paramètres de la grille" de la boîte de dialogue "Impression de la mise en page". Le tableau 26 répertorie les options de cette zone.

Tableau 26. Options de mise en forme de la grille

Option de mise en forme de la grille	Description
Imprimer la grille (décocher pour réinitialiser)	Lorsque cette option est activée, Relationship Manager inclut la grille dans l'arborescence de sortie pour séparer les lignes et les colonnes. Si vous cliquez deux fois sur cette zone, vous insérez les lignes verticales et horizontales de la grille dans l'arborescence de sortie.
Grille horizontale uniquement	Lorsque cette option est activée, Relationship Manager insère uniquement une grille horizontale (pour séparer les lignes) dans l'arborescence de sortie. Si l'arborescence de sortie ne contient <i>pas</i> de grille horizontale, chaque page imprimée peut recevoir 2 ou 3 lignes supplémentaires de données.
Grille verticale uniquement	Lorsque cette option est activée, Relationship Manager insère uniquement une grille verticale (pour séparer les colonnes) dans l'arborescence de sortie.

Chapitre 13. Utilisation de Test Connector

Test Connector permet de simuler les activités d'un connecteur afin de tester vos composants d'intégration sans la difficulté de lancer un connecteur réel. Le présent chapitre est composé des sections suivantes :

- «Procédure de test recommandée»
- «Démarrage de Test Connector», à la page 240
- «Arrêt de Test Connector», à la page 241
- «Création et édition des profils de connecteur», à la page 241
- «Emulation d'un connecteur», à la page 242
- «Gestion des objets métier», à la page 243

Procédure de test recommandée

Il s'agit de la procédure de test recommandée permettant de tester des composants dans le système d'intégration métier de WebSphere :

1. Utilisez la Vue système, qui s'avère très utile pour déterminer si un flux que vous avez envoyé a abouti ou échoué.
Pour obtenir de plus amples informations, consultez le manuel *Guide d'administration du système*.
2. Configurez Test Connector pour émuler un connecteur source.
 - a. Lancez Test Connector, (voir la section «Démarrage de Test Connector», à la page 240).
 - b. Créez un profil pour le connecteur source dans l'interface (voir la «Création d'un profil», à la page 241).
 - c. Connectez Test Connector à l'agent pour commencer l'émulation du connecteur source (voir la section «Emulation d'un connecteur», à la page 242).
3. Configurez les instances de Test Connector pour émuler chaque connecteur cible concerné par l'interface.
 - a. Lancez Test Connector, comme cela est décrit dans la section «Démarrage de Test Connector», à la page 240.
 - b. Créez un profil pour le connecteur cible (voir la section «Création d'un profil», à la page 241).
 - c. Connectez Test Connector à l'agent pour commencer l'émulation du connecteur cible, comme cela est décrit dans la section «Emulation d'un connecteur», à la page 242.
 - d. Répétez les étapes 3a à 3c ci-dessus pour tous les connecteurs cible concernés par l'interface.
4. Disposez les instances de Test Connector sur votre écran de sorte que vous puissiez aisément identifier le connecteur en cours d'émulation dans chaque fenêtre Test Connector. Par exemple, dans la figure 56, à la page 240, l'instance de Test Connector source est disposée à gauche de l'instance de Test Connector cible.

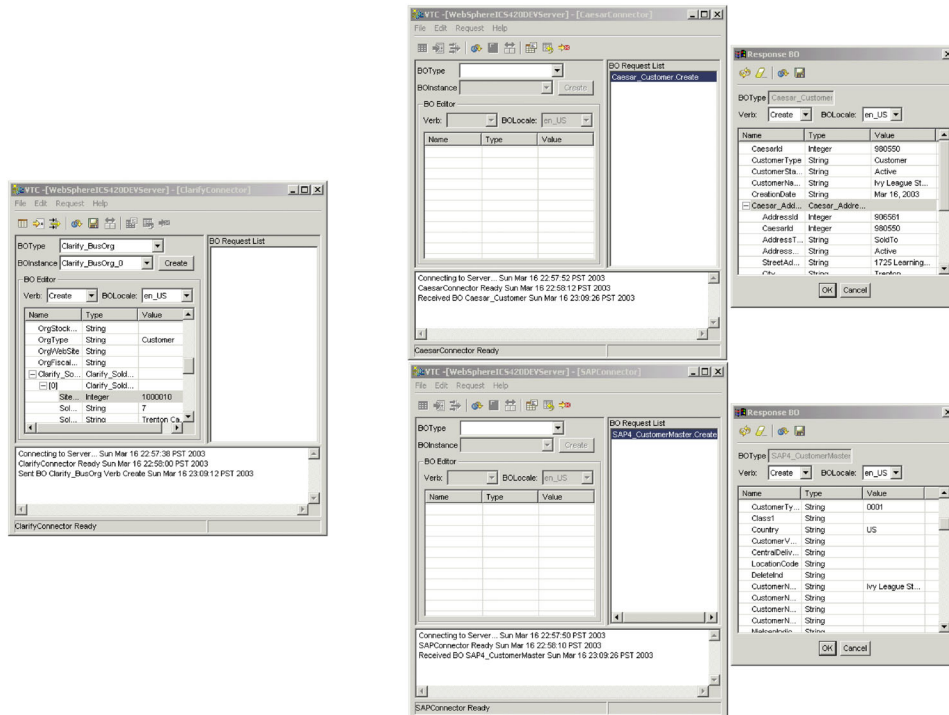

Figure 56. Instances de Test Connector source et cible.

5. Envoyez une requête objet métier à partir du connecteur source. A partir de l'instance Test Connector source, procédez comme suit :
 - a. Créez un objet métier géré par l'interface que vous souhaitez tester (voir la section «Création de requêtes objet métier», à la page 243).
 - b. Sauvegardez l'objet métier dans un fichier pour l'utiliser dans des tests à venir (voir la section «Sauvegarde d'un objet métier», à la page 247).
 - c. Envoyez l'objet métier (voir la section «Envoi de requêtes d'objet métier», à la page 244).
6. Simulez la réponse à la requête objet métier à partir du connecteur cible. A partir de la fenêtre Test Connector cible, procédez comme suit :
 - a. Acceptez la requête objet métier (voir la section «Validation d'une requête objet métier», à la page 249).
 - b. Envoyez l'objet métier sous forme de réponse (voir la section «Envoi d'une réponse objet métier», à la page 249).
7. Répétez les étapes 5 à 6 autant de fois que nécessaire pour tester chaque interface.

Démarrage de Test Connector

Pour démarrer Test Connector, sélectionnez **Start > Programs > IBM WebSphere Integration Express > Toolset Express > Development > Test Connector**.

La fenêtre Test Connector est composée des sous-fenêtres ci-dessous :

- “Objets métier pris en charge”, dans laquelle vous pouvez créer des instances d'objet métier à envoyer
- “Liste des requêtes d'objet métier”, qui affiche toutes les requêtes d'objet métier que la connecteur a reçu

- “Sortie”, qui affiche les messages relatifs aux opérations de Test Connector (lorsqu’un objet métier a été envoyé, par exemple).

Arrêt de Test Connector

Pour arrêter Test Connector et arrêter l’émulation d’un agent de connecteur, sélectionnez **Fichier > Quitter** dans la barre de menus. Lorsque l’invite “Fermer” s’affiche, cliquez sur **Oui**.

Création et édition des profils de connecteur

Test Connector utilise des profils pour stocker les informations dont il a besoin pour émuler un connecteur. Vous devez créer un profil pour chaque connecteur que vous souhaitez émuler. Vous pouvez éditer et supprimer des profils existants.

Sauvegarde de la définition de connecteur dans un fichier

Pour émuler un connecteur à l’aide de Test Connector, vous devez sauvegarder la définition de connecteur dans un fichier. Pour ce faire, procédez comme suit :

1. Ouvrez la définition de connecteur dans Connector Configurator.
2. Sélectionnez **Fichier > Sauvegarder sous > Dans le fichier** dans la barre de menus.
3. Accédez au répertoire dans lequel vous souhaitez sauvegarder le fichier, entrez un nom dans la zone **Nom du fichier**, vérifiez que la valeur Configuration (*.cfg) s’affiche dans la boîte à liste déroulante de type Sauvegarder sous, puis cliquez sur **Sauvegarder**.

Connector Configurator sauvegarde la définition de connecteur dans un fichier avec le nom spécifié.

Création d’un profil

Vous devez créer un profil pour tous les connecteurs que vous souhaitez émuler dans Test Connector. Le profil permet de spécifier des informations telles que le nom du connecteur et le fichier de configuration à utiliser. Pour créer un profil de connecteur, procédez comme suit :

1. Sélectionnez **Fichier > Créer/Sélectionner profil** dans la barre de menus pour afficher la fenêtre “Profil du connecteur”.
2. Dans la fenêtre “Profil du connecteur”, sélectionnez **Fichier > Nouveau profil** dans la barre de menus.
3. Dans la fenêtre “Nouveau profil”, cliquez sur **Parcourir** puis accédez au fichier de configuration du connecteur que vous préparez dans la section «Sauvegarde de la définition de connecteur dans un fichier».
4. Entrez le nom du connecteur dans la zone **Nom du connecteur**. Vous devez entrer le nom exact de la définition de connecteur tel qu’il apparaît dans le référentiel du courtier d’intégration. Pour l’adaptateur de JText, par exemple, vous devez entrer JTextConnector, sans espace entre les mots JText et Connector et en respectant les majuscules et les minuscules.
5. Sélectionnez le courtier d’intégration correct dans la boîte à liste déroulante **Type de courtier** (ICS, WMQI ou WAS).

Remarque : Sélectionnez WMQI s’il s’agit d’un courtier de messages WebSphere.

6. Si vous avez sélectionné ICS comme type de courtier à l’étape 5, procédez également comme suit :

- a. Entrez le nom de l'instance d'InterChange Server Express dans la zone **Serveur**.
Entrez le nom précisément. Il est dépendant des majuscules et des minuscules et Test Connector ne sera pas en mesure de communiquer avec InterChange Server Express s'il n'est pas correct.
 - b. Entrez le mot de passe du compte utilisateur admin dans la zone **Mot de passe**. Le mot de passe par défaut est null.
7. Cliquez sur **OK** pour fermer la fenêtre "Nouveau profil".
La fenêtre "Profil du connecteur" affiche le nom du connecteur dans la colonne **Connecteur**, celui de l'instance d'InterChange Server Express dans la colonne **Serveur** et le chemin d'accès et le nom du fichier de configuration du connecteur dans la colonne **Fichier de configuration**.
 8. Cliquez sur **OK** pour fermer la fenêtre "Profil du connecteur".

Edition d'un profil

Suivez la procédure ci-dessous pour modifier un profil de connecteur existant :

1. Sélectionnez **Fichier > Créer/Sélectionner profil** dans la barre de menus de Test Connector ou utilisez le raccourci-clavier **Ctrl+N** pour afficher la fenêtre Profil du connecteur.
2. Dans la fenêtre "Profil du connecteur", sélectionnez le profil que vous souhaitez éditer puis sélectionnez **Editer > Editer le profil** dans la barre de menus.
3. Entrez les nouvelles valeurs dans les zones de la fenêtre "Nouveau profil" et utilisez le bouton **Parcourir** pour modifier le fichier de configuration selon les éditions que vous souhaitez apporter.
4. Cliquez sur **OK** pour fermer la fenêtre "Nouveau profil".

Suppression d'un profil

Pour supprimer un fichier de connecteur, procédez comme suit :

1. Sélectionnez **Fichier > Créer/Sélectionner profil** dans la barre de menus de Test Connector ou utilisez le raccourci-clavier **Ctrl+N** pour afficher la fenêtre "Profil du connecteur Connector Profile".
2. Dans la fenêtre "Profil du connecteur", sélectionnez le profil que vous souhaitez supprimer puis sélectionnez **Editer > Supprimer le profil** dans la barre de menus.

Emulation d'un connecteur

Après avoir créé le profil d'un connecteur, vous pouvez l'utiliser pour connecter Test Connector à l'agent. Une fois connecté à l'agent, Test Connector commence à émuler le connecteur défini dans le profil sélectionné.

Pour connecter Test Connector à l'agent, procédez comme suit :

1. Sélectionnez **Fichier > Créer/Sélectionner profil** dans la barre de menus de Test Connector.
2. Dans la fenêtre "Profil du connecteur", sélectionnez le nom du connecteur dont vous souhaitez ouvrir le profil.
3. Cliquez sur **OK**.
4. Sélectionnez **Fichier > Connecter** dans la barre de menus.
Test Connector affiche des messages dans la sous-fenêtre "Sortie" lorsqu'il tente d'émuler le connecteur. Une fois la connexion terminée, il affiche un message

indiquant qu'il est "prêt" dans la sous-fenêtre "Sortie" et peuple la liste **Type d'objet métier** de la sous-fenêtre "Objets métier pris en charge".

Gestion des objets métier

Pour savoir si une interface de processus métier a été correctement développée, vous devez vérifier que les objets métier peuvent être échangés et traités avec succès. Cette section explique comment :

- créer, modifier, supprimer et sauvegarder des données de test d'objet métier
- comparer les valeurs d'attribut des objets métier pour aisément et rapidement visualiser les modifications apportées lors du traitement
- envoyer et recevoir des objets métier

Gestion des requêtes objet métier

Les requêtes objet métier sont celles que vous envoyez de Test Connector lorsqu'il émule un connecteur qui est la source des événements qui déclenchent une interface. La gestion des requêtes objet métier consiste à créer une instance d'objet métier, à la peupler et à envoyer la demande.

Création de requêtes objet métier

Pour créer un objet métier dans Test Connector, procédez comme suit :

1. Dans la sous-fenêtre "Objets métier pris en charge", sélectionnez le nom de l'objet métier que vous souhaitez créer dans la boîte à liste déroulante **Type d'objet métier**.
2. Cliquez sur **Créer** en regard de la zone **Instance d'objet métier**.
3. A l'ouverture de la boîte de dialogue "Nouvelle instance", tapez le nom de l'instance dans la zone **Entrer un nom**.
4. Sélectionnez l'instruction de votre choix dans le menu à liste déroulante **Instruction**.
5. Sélectionnez l'environnement local de votre choix dans le menu à liste déroulante **Environnement local de l'objet métier**.
6. Attribuez des valeurs aux attributs simples et aux objets métier enfants dans l'objet de niveau supérieur, comme décrit dans la section «Affectation de valeurs aux attributs d'objet métier», à la page 246.

La figure 57, à la page 244 illustre un objet métier nommé `Caesar_Customer` avec l'instruction `Create`, l'environnement local `en_US`, les valeurs spécifiées pour chacun de ses attributs simples, et une instance unique de l'objet métier enfant `Caesar_Address`.

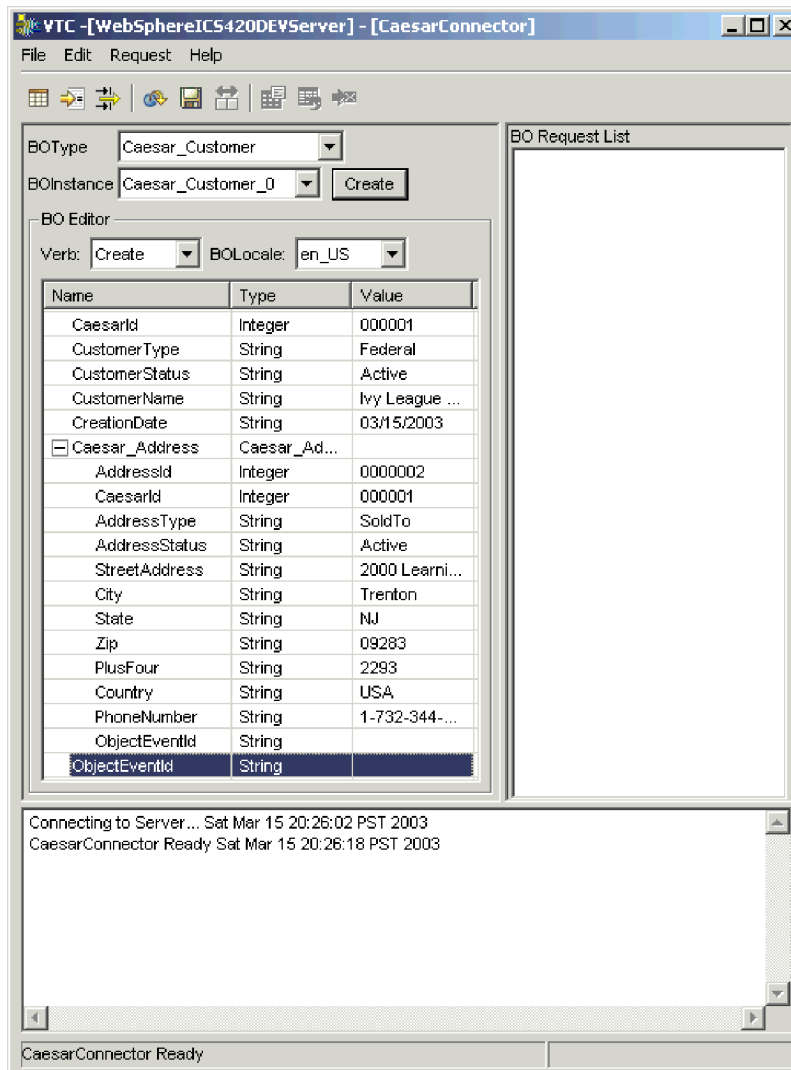

Figure 57. Peuplement d'un objet métier avec des données

7. Cliquez sur OK.

Envoi de requêtes d'objet métier

Après avoir créé ou chargé un objet métier et affecté des valeurs à ses attributs, plusieurs moyens vous permettent d'envoyer l'objet métier sous forme de requête à InterChange Server Express.

Envoi asynchrone de requêtes objet métier : Lorsqu'un connecteur source envoie une requête objet métier en mode asynchrone, il n'attend pas en retour une réponse objet métier. Une fois la requête objet métier distribuée, le connecteur source ne joue plus aucun rôle dans la transaction. D'une manière générale, la réponse objet métier est traitée par InterChange Server Express. Le mode asynchrone est le mode par défaut pour Test Connector.

Pour envoyer un objet métier de manière asynchrone, procédez comme suit :

1. Sélectionnez **Requête > Mode > Asynchrone** dans la barre de menus.

Remarque : Test Connector passe en mode "Asynchrone" par défaut. Vous devez donc effectuer cette procédure uniquement si vous avez

préalablement envoyé des requêtes synchrones à partir du connecteur. En outre, il est inutile de définir ce mode avant l'envoi de chaque requête.

2. Sélectionnez **Requête > Envoyer** dans la barre de menus.

Si le courtier spécifié dans la définition de connecteur est InterChange Server Express, la requête d'objet métier est envoyée au serveur pour qu'il la traite.

Si le courtier spécifié dans la définition de connecteur est l'un des courtiers de messages pris en charge ou WebSphere Application Server, l'objet métier est placé dans la file d'attente spécifiée dans la propriété standard RequestQueue.

Envoi synchrone de requêtes objet métier : Lorsqu'un connecteur source envoie une requête objet métier de manière synchrone, il attend en retour une réponse objet métier de la part du courtier d'intégration après que les applications cible ont traité la requête. En mode synchrone, Test Connector place la réponse objet métier dans la file d'attente spécifiée par la propriété de file d'attente synchrone du connecteur source. Le mode asynchrone est le mode par défaut pour Test Connector.

1. Placez Test Connector en mode synchrone en sélectionnant **Requête > Mode > Synchrone** dans la barre de menus.
2. Sélectionnez **Requête > Envoyer** dans la barre de menus.
3. Si le courtier spécifié dans la définition de connecteur est InterChange Server Express, la boîte de dialogue "Sélectionner une collaboration" s'ouvre. Sélectionnez la collaboration vers laquelle vous souhaitez envoyer l'objet métier dans le menu à liste déroulante **Collaboration** puis cliquez sur **OK**.

La requête d'objet métier est envoyée au port configuré de l'objet de collaboration choisi pour le traitement.

Envoi de requêtes objet métier en mode de traitement par lots : En mode de traitement par lots, Test Connector vous permet de préciser le nombre d'instances d'un objet métier particulier que vous souhaitez envoyer, ainsi qu'un attribut dans l'objet de niveau supérieur (un attribut de clé primaire, par exemple) auquel vous souhaitez attribuer une valeur unique pour chaque instance. Test Connector copie l'objet métier autant de fois que vous l'avez spécifié, en incrémentant la valeur de l'attribut unique que vous avez précisé puis envoie chaque objet métier. Cette option permet de créer rapidement et facilement un grand nombre d'objets métier.

Si l'attribut spécifié est une zone clé qui participe à la référence croisée dynamique dans le cadre d'une relation d'identité, vous devez garantir le caractère unique de la valeur initiale et de toutes celles qui la suivent. Dans le cas contraire, la logique de référence croisée n'aboutit pas, ce qui provoque l'échec de la requête objet métier.

Pour assurer le caractère unique des valeurs, vous pouvez utiliser Relationship Manager ou exécuter des instructions SQL pour la table correspondant au participant de la relation, comme suit.

- Déterminez la valeur courante la plus élevée du participant puis attribuez une valeur encore plus élevée à la zone Valeur initiale. La première instance d'objet métier du lot et toutes celles qui suivent seront ainsi uniques.
- Supprimez les entrées de tables existantes du participant afin de garantir qu'aucune entrée ne possède la même valeur d'attribut que les objets métier du lot.

Pour envoyer des objets métier en mode de traitement par lots, procédez comme suit :

1. Sélectionnez le nom de l'objet métier que vous souhaitez envoyer dans le menu à liste déroulante **Type d'objet métier**.
2. Sélectionnez **Requête > Envoyer lot** dans la barre de menus.
3. Dans la fenêtre "Mode par lots", sélectionnez l'instruction de votre choix dans le menu à liste déroulante **Instruction**.
4. Sélectionnez l'environnement local de votre choix dans le menu à liste déroulante **Environnement local de l'objet métier**.
5. Dans la liste **Attribut**, sélectionnez l'attribut de l'objet métier de niveau supérieur que vous souhaitez incrémenter avec chaque requête d'objet métier du lot.

Il doit en général s'agir d'un attribut qui permet d'identifier l'objet métier de manière unique (une clé primaire, par exemple).

6. Dans la zone **Valeur initiale**, entrez la valeur de départ de l'attribut à incrémenter.
7. Dans la zone **Nombre d'objets métier**, entrez le nombre d'instance d'objet métier que vous souhaitez générer et envoyer.
8. Cliquez sur **OK**.

Test Connector génère le nombre d'objets métier que vous avez indiqué, tous identiques à l'exception de l'attribut spécifié, dont la valeur est incrémentée pour chaque instance.

La requête d'objet métier est envoyée à InterChange Server Express pour qu'il la traite.

La figure 58 illustre une configuration en mode de traitement par lots dans laquelle :

- Cinquante objets métier doivent être envoyés.
- La valeur de l'attribut OrgObjid doit être incrémentée.
- La valeur de départ de l'attribut est 100001.

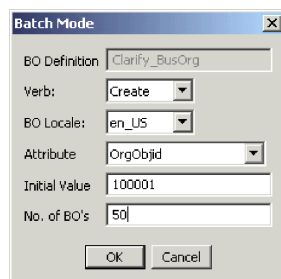

Figure 58. Fenêtre Mode par lots

Affectation de valeurs aux attributs d'objet métier

Les sections ci-dessous décrivent les différents moyens d'attribuer des valeurs aux attributs simples et composés d'une instance d'objet métier :

- «Affectation de valeurs aux attributs simples», à la page 247
- «Ajout d'objets métier enfants», à la page 247
- «Suppression d'objets métier enfants», à la page 247
- «Définition de l'instruction d'un objet métier enfant», à la page 247

Affectation de valeurs aux attributs simples

Pour affecter une valeur à un attribut simple, cliquez sur sa cellule dans la colonne **Valeur** et entrez une valeur.

Ajout d'objets métier enfants

Pour ajouter une instance d'un objet métier enfant, cliquez à l'aide du bouton droit de la souris sur l'attribut qui représente l'objet enfant puis sélectionnez **Ajouter instance** dans le menu contextuel.

Un signe plus (+) apparaît en regard de l'attribut qui représente l'objet métier enfant pour montrer qu'il existe au moins une instance d'objet métier enfant. Si vous développez l'attribut d'objet métier enfant, des entrées numérotées s'affichent pour chaque instance. Un signe plus (+) apparaît également en regard de des instances individuelles. Vous pouvez donc les développer et affecter des valeurs à leurs attributs.

Pour ajouter plusieurs instances d'objet métier enfant, cliquez à l'aide du bouton droit de la souris sur l'attribut qui représente l'objet enfant puis sélectionnez **Ajouter instance** dans le menu contextuel.

Remarque : Si la valeur 1 a été attribuée à la propriété **Card** de l'attribut qui fait référence à l'objet métier enfant (indiquant qu'il s'agit d'une cardinalité unique), vous ne pouvez ajouter qu'une instance de l'objet enfant.

Suppression d'objets métier enfants

Pour supprimer une instance d'un objet métier enfant, cliquez à l'aide du bouton droit de la souris sur l'instance puis sélectionnez **Supprimer instance** dans le menu contextuel.

Pour supprimer toutes les instances d'un objet métier enfant, cliquez à l'aide du bouton droit de la souris sur l'attribut qui représente ledit objet métier enfant puis sélectionnez **Supprimer toutes les instances** dans le menu contextuel.

Définition de l'instruction d'un objet métier enfant

Vous pouvez définir l'instruction d'un objet métier enfant afin de tester l'impact de cette valeur sur le processus métier. Cela peut être très utile si vous identifiez les incidents liés à la logique impliquant les références croisées des objets enfants.

Pour définir l'instruction d'une instance d'objet métier enfant, cliquez dessus à l'aide du bouton droit de la souris puis sélectionnez **Définition de l'instruction** dans le menu contextuel. A l'invite "Sélectionner une commande", sélectionnez l'instruction de votre choix puis cliquez sur **OK**.

Utilisation de la barre d'outils Objet métier de réponse

Vous pouvez éditer les attributs d'un objet métier reçu par un connecteur cible avant de l'envoyer sous forme de réponse. La barre d'outils de la boîte de dialogue "Objet métier de réponse" que vous utilisez pour ce faire est composée de plusieurs boutons permettant de définir les valeurs de l'objet métier. Pour obtenir de plus amples informations, voir «Edition de réponses objet métier», à la page 249.

Sauvegarde d'un objet métier

Vous pouvez sauvegarder un objet métier dans Test Connector de façon à l'utiliser pour des tests ultérieurs, à le partager avec le support technique (pour vous aider à identifier et résoudre les incidents) ou à l'utiliser en tant que données de

réponse. Vous pouvez sauvegarder un objet métier, notamment ceux que vous avez créés et ceux qui apparaissent sous forme de requête dans la fenêtre Test Connector d'un connecteur cible. Par défaut, des objets métier sont sauvegardés dans un fichier portant le suffixe d'objet métier .bo.

Il est recommandé de créer un répertoire ou une structure de répertoires de manière spécifique pour les fichiers de données de test, avec des sous-répertoires dédiés à chaque interface ou connecteur, comme approprié. Cette organisation rend les fichiers obligatoires facile à trouver et le test plus efficace. En outre, il est conseillé de donner au fichier de données de test d'un objet métier le même nom que la définition d'objet métier elle-même.

Sauvegarde des requêtes objet métier

Pour sauvegarder une instance d'objet métier créée sous forme de requête, procédez comme suit :

1. Sélectionnez l'objet métier que vous souhaitez sauvegarder.
2. Dans la barre de menus, sélectionnez **Edition > Enregistrer objet métier**.
3. Accédez au répertoire de votre choix et indiquez le nom du fichier dans la zone **Nom de fichier**.
4. Cliquez sur **Sauvegarder**.

Sauvegarde d'une réponse objet métier

Pour sauvegarder une instance d'objet métier reçue par une instance cible de Test Connector et qui va être renvoyée sous forme de réponse, procédez comme suit :

1. Sélectionnez l'instance d'objet métier dans la sous-fenêtre "Liste des requêtes d'objet métier".
2. Sélectionnez **Requête > Editer la réponse** dans la barre de menus.
3. Cliquez sur **Enregistrer objet métier**.
4. Accédez au répertoire de votre choix et indiquez le nom du fichier dans la zone **Nom de fichier**.
5. Cliquez sur **Sauvegarder**.

Chargement d'un objet métier

Pour charger un objet métier sauvegardé dans un fichier, procédez comme suit :

1. Sélectionnez **Edition > Charger objet métier** dans la barre de menus de Test Connector.
2. Accédez au fichier de données de test de l'objet métier et ouvrez-le.
3. A l'ouverture de la boîte de dialogue "Nouvelle instance", tapez le nom de l'instance dans la zone **Entrer un nom**.
4. Cliquez sur **OK**.

Suppression d'un objet métier

Pour supprimer un objet métier de Test Connector, sélectionnez **Edition > Supprimer l'objet métier** dans la barre de menus.

Remarque : Cette action supprime uniquement l'objet métier de Test Connector. Elle ne permet pas de supprimer le support de connecteur de la définition d'objet métier.

Validation d'une requête objet métier

Lorsque vous envoyez un objet métier sous forme de requête, il s'affiche dans la sous-fenêtre "Liste des requêtes d'objet métier" des instances de Test Connector qui émulent les connecteurs cible dans l'interface, à condition que la transaction n'ait pas échoué.

Après avoir accepté la requête objet métier, vous pouvez l'éditer le cas échéant (voir la section «Edition de réponses objet métier»).

Gestion des réponses objet métier

Les réponses objet métier sont celles que vous envoyez de Test Connector lorsqu'il émule un connecteur qui est le destinataire des requêtes d'objet métier d'une interface. La gestion des réponses objet métier consiste à éditer les valeurs d'une instance d'objet métier et à renvoyer la réponse au courtier.

Edition de réponses objet métier

Lorsque vous recevez une requête d'objet métier dans une instance cible de Test Connector, vous devez fréquemment éditer les valeurs des attributs. Par exemple, vous pouvez fournir des valeurs uniques aux attributs de clé primaire qui participent aux relations ou modifier la valeur des autres attributs afin de tester la logique de mappe ou de collaboration qui répond de manière différente en fonction des valeurs exactes de l'objet métier. Pour affecter des valeurs aux attributs d'objet métier, procédez comme suit :

1. Sélectionnez l'instance d'objet métier dans la sous-fenêtre "Liste des requêtes d'objet métier".
2. Sélectionnez **Requête > Editer la réponse** dans la barre de menus.
3. Pour éditer les attributs de l'objet métier, procédez comme suit :
 - Utilisez l'une des techniques décrites dans la section «Affectation de valeurs aux attributs d'objet métier», à la page 246 pour modifier les valeurs des attributs d'objet métier.
 - Cliquez sur **Réinitialiser l'objet métier sur valeurs par défaut** pour affecter les valeurs par défaut aux attributs d'objet métier tel que spécifié dans la définition d'objet métier.
 - Cliquez sur **Effacer les valeurs de l'objet métier** pour supprimer les valeurs de tous les attributs de l'objet métier.
 - Cliquez sur **Charger objet métier** pour peupler les attributs de l'objet métier avec les données de test issues d'un fichier.

Le chargement de données sauvegardées dans une requête d'objet métier est une possibilité très utile si vous devez peupler une réponse objet métier avec des données avant de l'envoyer sous forme de réponse. Au lieu d'entrer à la main une valeur pour tous les attributs qui nécessitent des données de réponse, vous pouvez taper les valeurs une fois, sauvegarder l'objet métier (comme cela est expliqué dans la section «Sauvegarde d'un objet métier», à la page 247) puis charger les données sauvegardées pour des tests subséquents.

Envoi d'une réponse objet métier

Après avoir accepté une requête objet métier, éditez l'objet métier, le cas échéant, puis renvoyez-le sous forme de réponse.

Le tableau 27, à la page 250 répertorie les options de réponse de Test Connector et présente leurs codes retour de connecteur correspondants pour les connecteurs C++ et Java.

Tableau 27. Types de réponse de Test Connector et codes retour de connecteur.

Type de réponse Test Connector	Code retour de connecteur C++	Code retour de connecteur Java
Succès	BON_SUCCESS	SUCCESS
Echec	BON_FAIL	FAIL
Plusieurs réponses	BON_MULTIPLE_HITS	MULTIPLE_HITS
L'extraction par contenu a échoué	BON_FAIL_RETRIEVE_BY_CONTENT	RETRIEVEBYCONTENT_FAILED
Non trouvé	BON_BO_DOES_NOT_EXIST	BO_DOES_NOT_EXIST
Valeur dupliquée	BON_VALDUPES	VALDUPES

Pour répondre à une requête objet métier, procédez comme suit :

1. Sélectionnez l'objet métier dans la sous-fenêtre "Liste des requêtes d'objet métier".
2. Dans la barre de menus, sélectionnez **Requête > Répondre**.
3. Sélectionnez un élément dans le sous-menu **Répondre**.

Comparaison des instances d'objet métier

Test Connector peut comparer deux objets métier de même type et afficher les attributs dont les valeurs diffèrent. Vous pouvez utiliser cette fonction pour afficher les modifications apportées à un objet métier à différents stades de l'exécution d'une transaction (vous pouvez par exemple comparer un objet métier envoyé au courtier d'intégration avec le même objet métier déjà mis à jour par le courtier d'intégration). Pour comparer deux objets métier, procédez comme suit :

1. Créez une instance de requête objet métier en suivant les instructions de la section «Création de requêtes objet métier», à la page 243 ou «Chargement d'un objet métier», à la page 248.
2. Dans la sous-fenêtre "Liste des requêtes d'objet métier", sélectionnez l'instance de réponse objet métier à laquelle vous souhaitez comparer l'instance de requête objet métier.
3. Dans la barre de menus, sélectionnez **Edition > Comparer les objets métier**.

Test Connector ouvre la fenêtre "Comparer les objets métier" avec une table qui affiche les attributs disposant de deux valeurs différentes dans les deux objets métier. La figure 59, à la page 250 illustre une comparaison entre deux instances d'objet métier.

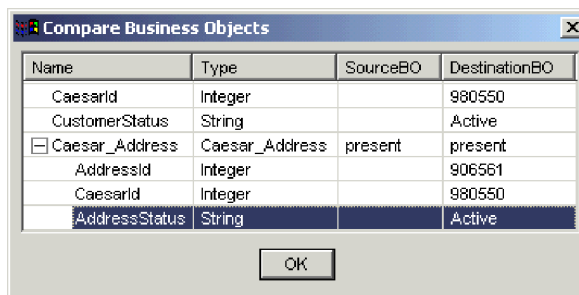

Figure 59. Fenêtre de comparaison d'objets métier.

4. Cliquez sur **OK** pour fermer la fenêtre.

Chapitre 14. Utilisation d'Integrated Test Environment

Integrated Test Environment est une perspective d'atelier permettant de tester de manière très pratique une interface de processus métier complète. Etant donné qu'une interface tourne autour d'un objet de collaboration, il en est de même lorsqu'un test est réalisé dans Integrated Test Environment.

Pour réaliser un test dans Integrated Test Environment, vous devez effectuer un certain nombre de tâches comme enregistrer InterChange Server Express en tant que serveur de test, créer une unité de test, déployer les composants de l'interface vers le serveur, démarrer le serveur, émuler les connecteurs dans l'interface et échanger des objets métier entre les connecteurs. Les caractéristiques suivantes décrivent l'utilisation d'Integrated Test Environment :

- Vous devez réaliser certaines de ces tâches une seule fois. Par exemple, vous devez créer une unité de test pour une interface une seule fois.
- Vous devez réaliser certaines tâches plusieurs fois. Par exemple, vous devez tester la manière dont une interface répond lorsque vous modifiez la valeur d'un attribut particulier et devez donc plusieurs fois envoyer des demandes d'objet métier pour l'interface.
- Vous pouvez réaliser certaines tâches de plusieurs façons. Par exemple, vous pouvez déployer des composants vers le serveur avant de préparer l'unité de test, déployer tous les composants d'une unité de test en utilisant la vue Gestionnaire de tâches ou bien déployer des composants uniques en utilisant la vue Unité de test.
- Integrated Test Environment nécessite l'utilisation d'une instance d'InterChange Server Express définie en mode test. Cette instance d'Interchange Server peut s'exécuter en tant que serveur éloigné sous OS/400, i5/OS ou sur une machine Linux.

La plupart des sections de ce chapitre présentent les tâches que vous devez réaliser dans le cadre d'un test, ou décrivent les éléments particuliers de l'interface Integrated Test Environment.

La section «Réalisation d'un test à l'aide d'Integrated Test Environment», à la page 308 décrit le flux de travaux que vous allez généralement suivre pour réaliser un seul test d'une seule interface. Il s'agit d'une liste de références aux sections du présent chapitre qui documentent les sous-tâches et les éléments d'interface spécifiques. Elle fournit une structure relative aux tâches pour l'utilisation d'Integrated Test Environment, tandis que les autres sections sont plutôt orientées vers l'interface. Si vous devez réaliser une tâche de l'une des différentes manières présentées, cette section vous présente la manière la plus efficace de la réaliser dans la plupart des situations. Pour utiliser le présent chapitre de la meilleure façon possible, il est conseillé de se conformer au flux de travaux décrit dans la section «Réalisation d'un test à l'aide d'Integrated Test Environment», à la page 308, mais de remplacer des sous-tâches particulières par celles issues d'autres sections lorsque l'approche recommandée n'est pas appropriée à votre environnement ou votre situation.

Enregistrement d'InterChange Server Express en tant que serveur de test

Pour tester une interface à l'aide d'Integrated Test Environment, enregistrez l'instance InterChange Server Express de sorte qu'elle démarre en mode de test. Cela permet par exemple à Integrated Test Environment de :

- Trouver le fichier de commandes qui permet de démarrer InterChange Server Express, de sorte qu'il puisse l'être à l'intérieur de l'interface Integrated Test Environment.
- Réacheminer les informations de journalisation et de traçage d'InterChange Server Express vers une vue dans Integrated Test Environment plutôt que vers la console.

Pour enregistrer InterChange Server Express en mode de test, voir «Enregistrement d'une instance InterChange Server Express», à la page 49, puis suivez la procédure nécessaire à l'enregistrement de l'instance de serveur en tant que serveur de test local.

Configuration d'Integrated Test Environment pour InterChange Server Express

Suivant la plateforme que vous utilisez pour installer WebSphere Business Integration Server Express, vous pouvez avoir à modifier le fichier CWSHaredEnv.bat avant et après l'exécution d'Integrated Test Environment. Si vous avez installé WebSphere Business Integration Server Express sous Windows 2000 et que vous aviez installé InterChange Server Express et System Manager (qui comprend la perspective Integrated Test Environment) sur la même machine, il n'est pas nécessaire de modifier le fichier CWSHaredEnv.bat.

Démarrage d'Integrated Test Environment

Pour démarrer Integrated Test Environment, procédez comme suit :

1. Sélectionnez **Démarrer > Programmes > IBM WebSphere Business Integration Express > Toolset Express > Administration > System Manager**.
2. Sélectionnez **Fenêtre > Ouvrir la perspective > Autre** dans la barre de menus.
3. Sélectionnez Integrated Test Environment dans la liste des perspectives puis cliquez sur **OK**.

Le Workbench s'ouvre. La figure 10, à la page 46 illustre la perspective Integrated Test Environment et la section «Interface Integrated Test Environment» présente l'interface et les éléments qu'elle contient.

Interface Integrated Test Environment

La perspective Integrated Test Environment est composée de plusieurs vues et d'un éditeur dans la configuration par défaut avec laquelle elle s'ouvre. La figure 10, à la page 46 illustre la perspective Integrated Test Environment par défaut.

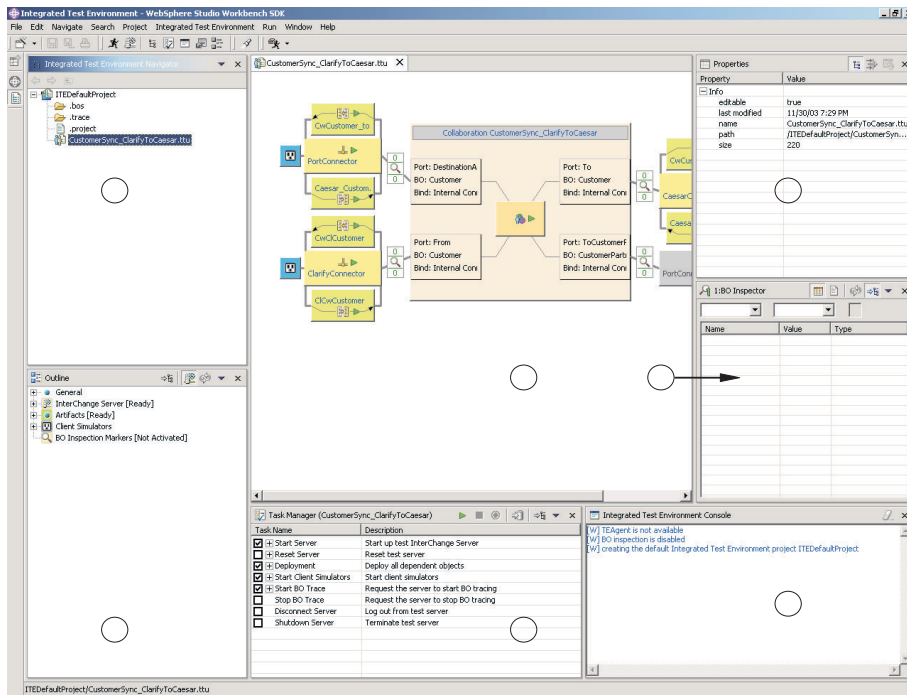

Figure 60. Perspective Integrated Test Environment

Le tableau 28 décrit les éléments d'interface de la perspective Integrated Test Environment, identifiés par les numéros dans la figure 60:

Tableau 28. Eléments d'interface de la perspective Test Environment

Numéro d'élément d'interface	Nom de l'élément d'interface
1	«Vue Navigateur Integrated Test Environment»
2	«Vue de la structure»
3	«Editeur Unité de test», à la page 254
4	«Vue Gestionnaire de tâches», à la page 254
5	«Vue Propriétés», à la page 254
6	«Vue Inspecteur d'objet métier», à la page 254
7	«Vue de la console Integrated Test Environment», à la page 254

Vue Navigateur Integrated Test Environment

Cette vue répertorie les projets et unités de test que vous créez. Pour obtenir de plus amples informations relatives à la gestion des projets de test et des unités de test, voir la section «Gestion des projets et des unités de test», à la page 258.

Vue de la structure

Cette vue répertorie les composants et éléments qui composent l'interface et qui s'affichent dans l'«Editeur Unité de test», à la page 254. Au fur et à mesure de la sélection des éléments de cette vue, leurs propriétés s'affichent dans la «Vue Propriétés», à la page 254. Elle permet également de déterminer si les dépendances de l'interface ont été résolues et si d'autres conditions requises ont été satisfaites préalablement au test.

Il s'agit de la vue du Workbench par défaut.

Editeur Unité de test

Cet éditeur propose une représentation graphique de l'interface. Il permet par exemple :

- de déployer des composants, tel que cela est décrit dans la section «Gestion du référentiel à l'aide de la vue Unité de test», à la page 281.
- de gérer les états des composants, tel que cela est décrit dans la section «Gestion des états de composant à l'aide de la vue Unité de test», à la page 281.
- d'afficher les données d'objet métier, tel que cela est décrit dans la section «Utilisation de la vue Inspecteur d'objets métier», à la page 300.

Vue Gestionnaire de tâches

La vue Gestionnaire de tâches permet d'exécuter des tâches qui doivent être réalisées dans le cadre d'un test (lancer les vues InterChange Server Express et celles du simulateur client). Pour obtenir de plus amples informations relatives à ces vues, voir la section «Utilisation de la vue Gestionnaire de tâches», à la page 269.

Vue Propriétés

Vous pouvez sélectionner des éléments dans les vues Navigateur ITE, Structure et Unité de test pour afficher les propriétés des éléments qu'elles contiennent. Les informations de propriété vous seront très utiles, et vous souhaiterez probablement recouvrir cette vue avec la vue Simulateur client ou Inspecteur d'objet métier.

Pour obtenir de plus amples informations relatives à la vue du simulateur client, voir la section «Utilisation de la vue Simulateur client», à la page 285.

Pour obtenir de plus amples informations relatives à la vue Inspecteur d'objet métier, voir la section «Utilisation de la vue Inspecteur d'objets métier», à la page 300.

Il s'agit de la vue du Workbench par défaut.

Vue Inspecteur d'objet métier

Cette vue vous permet d'afficher les données d'objet métier. Pour obtenir de plus amples informations, voir «Utilisation de la vue Inspecteur d'objets métier», à la page 300.

Vue de la console Integrated Test Environment

La console Integrated Test Environment affiche des informations relatives aux tâches de test. Par exemple, les entrées sont écrites dans la console lorsque vous démarrez l'instance InterChange Server Express et ouvrez les vues du simulateur client. Utilisez les informations qu'elle contient pour identifier et résoudre les incidents liés au processus de test.

Si vous démarrez InterChange Server Express à partir d'Integrated Test Environment, un second onglet intitulé Console InterChange Server Express est ajouté à cette vue. La console InterChange Server Express affiche les informations de journalisation et de traçage d'InterChange Server Express. Utilisez-les pour identifier et résoudre les incidents liés à l'interface que vous testez.

Il s'agit de la vue du Workbench par défaut.

Sélection d'une configuration de serveur

Si vous avez enregistré deux instances d'InterChange Server Express en tant que serveurs de test locaux, sélectionnez la configuration de serveur avec laquelle vous souhaitez travailler dans Integrated Test Environment. Pour sélectionner une configuration de serveur, procédez comme suit :

Remarque : InterChange Server Express doit être enregistré dans la perspective System Manager avant de suivre cette procédure. Pour obtenir de plus amples informations, voir «Enregistrement d'une instance InterChange Server Express», à la page 49.

1. Pour afficher la fenêtre Configuration d'InterChange Server Express, procédez comme suit :
 - Sélectionnez **Integrated Test Environment > Configuration du serveur de test** dans la barre de menus d'Integrated Test Environment.
 - Développez le noeud "InterChange Server" dans la vue Structure puis cliquez à l'aide du bouton droit de la souris sur le noeud "Enregistrement" et sélectionnez **Afficher la configuration du serveur de test** dans le menu contextuel

2. Dans la fenêtre Configuration d'InterChange Server Express, sélectionnez le serveur que vous souhaitez utiliser dans la sous-fenêtre de gauche.

Lorsque vous sélectionnez un serveur, les informations relatives à sa configuration sont présentées dans la sous-fenêtre de droite. La zone de texte en lecture seulement située en haut de la fenêtre indique si le serveur est en cours de fonctionnement et si Integrated Test Environment y est connecté.

La figure 61 illustre la fenêtre Configuration d'InterChange Server Express.

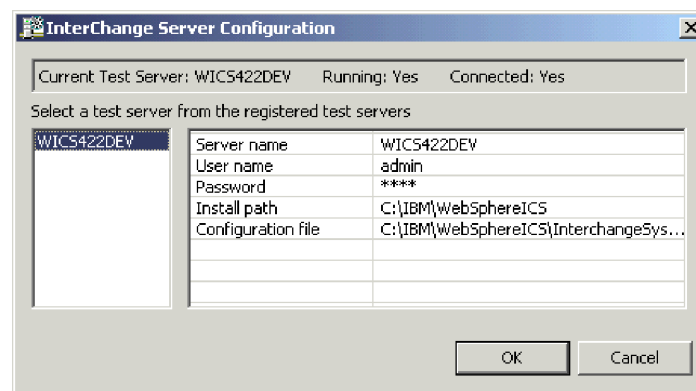

Figure 61. Fenêtre Configuration du serveur de test

3. Cliquez sur OK.

Remarque : Bien que vous puissiez enregistrer deux instances InterChange Server Express au maximum en tant que serveurs de test, elles doivent être installées sur l'ordinateur sur lequel fonctionne Integrated Test Environment. Vous ne pouvez pas utiliser Integrated Test Environment pour tester les interfaces fonctionnant sur un serveur installé sur un ordinateur autre que celui sur lequel est installé Integrated Test Environment.

Configuration d'InterChange Server Express pour démarrer en mode Création

Si vous prévoyez de déployer des composants que vous allez tester grâce à Integrated Test Environment, modifiez le fichier de commandes `start_server.bat` de sorte que l'instance InterChange Server Express démarre en mode Création. En effet, Integrated Test Environment peut déployer les composants dans un ordre tel que les dépendances ne soient pas immédiatement résolues. Pour que le déploiement aboutisse dans une telle situation, le serveur doit fonctionner en mode Création.

Comme décrit dans la section «Modes InterChange Server Express», à la page 52, démarrez InterChange Server Express en mode Création en insérant l'option `-design` dans la ligne de commande ou dans la zone **Cible** du raccourci. Lorsque vous utilisez Integrated Test Environment, vous démarrez le serveur par l'intermédiaire de la perspective Integrated Test Environment. Comme le serveur n'utilise pas le raccourci, il ne démarre pas en mode Création même si vous modifiez le raccourci InterChange Server Express pour utiliser l'option `-design`.

Pour démarrer le serveur en mode Création lorsque vous utilisez Integrated Test Environment, vous pouvez ajouter l'option `-design` au fichier de commandes `start_server.bat` ou faire en sorte qu'Integrated Test Environment utilise un fichier de commandes temporaire dans lequel il va lui-même ajouter l'option. Selon vos préférences, suivez les instructions de l'une des sections ci-dessous :

Edition manuelle du fichier `start_server.bat`

Pour éditer le fichier de commandes `start_server.bat` et lui ajouter l'option `-design`, procédez comme suit :

1. Utilisez l'éditeur de texte pour ouvrir le fichier de commandes `start_server.bat` dans le répertoire `bin` d'installation du produit.
2. Ajoutez l'option **-design** dans la ligne du fichier de commandes dans lequel le programme Java est exécuté pour démarrer le serveur. Il est conseillé d'ajouter l'option **-design** après l'option **-s%SERVERNAME%**. L'exemple suivant illustre la manière dont le fichier de commandes doit apparaître :

```
%CWJAVA% -Djava.ext.dirs=%JRE_EXT_DIRS%;"%MQ_LIB%";"%DB2_LIB%"  
-Duser.home="%CROSSWORLDS%" -mx%CW_MEM_HEAP%m -DTEAgent=1200  
-DCW_MEMORY_MAX=%CW_MEM_HEAP% %ORB_PROPERTY% -classpath %JCLASSES%  
ServerWrapper -s%SERVERNAME% -design %2 %3
```

3. Sauvegardez et fermez le fichier.

Activation d'Integrated Test Environment pour créer un fichier de commandes personnalisé

Vous pouvez configurer Integrated Test Environment pour démarrer automatiquement InterChange Server Express en mode Création. Par cette approche, Integrated Test Environment lit le fichier `start_server.bat` et détermine si l'option `-design` a été correctement spécifiée. Il crée alors un fichier nommé `start_server_ite_tmp.bat`, qui est une copie du fichier `start_server.bat`, et ajoute l'option `-design` si elle n'a pas été correctement spécifiée. Si vous démarrez le serveur à partir d'Integrated Test Environment, il utilise ce fichier temporaire.

Pour configurer les préférences d'Integrated Test Environment pour créer un fichier de commandes temporaire, procédez comme suit :

1. Sélectionnez **Fenêtre > Préférences** dans la barre de menus du Workbench.
2. Développez **Integrated Test Environment**.
3. Sélectionnez **Serveur de test**.
4. Cochez la case **Vérification du script de lancement du serveur (start_server.bat)** pour qu'Integrated Test Environment utilise un fichier de commandes personnalisé dans lequel il va ajouter les informations de configuration nécessaires.

Si vous ne prévoyez pas d'utiliser le fichier de commandes personnalisé que crée Integrated Test Environment, ne cochez pas la case **Vérification du script de lancement du serveur (start_server.bat)** pour ajouter vous-même les informations de configuration.
5. Cliquez sur **OK**.

Important : Pour que cette approche fonctionne, démarrez le serveur à partir d'Integrated Test Environment. Si vous démarrez le serveur à l'aide du raccourci du groupe de programmes ou de la ligne de commande, cette approche ne peut fonctionner car les techniques de démarrage n'utilisent pas le script de démarrage temporaire.

Démarrage d'un serveur en mode de test

Un serveur local peut être lancé à partir du gestionnaire de tâches ITE. Cette opération s'effectue par l'appel d'un processus local permettant d'exécuter le script de démarrage du serveur à partir du répertoire d'installation obtenu depuis l'écran d'enregistrement. Le script de démarrage du serveur local peut être modifié automatiquement pour garantir le lancement de ce dernier en tant que serveur de test avec les indicateurs `-design` et `-test`. Un serveur éloigné ne peut pas démarrer de cette façon ; par conséquent, l'option de lancement du serveur est désactivée si le serveur enregistré est un serveur éloigné. Dans ce cas, le serveur doit être lancé manuellement à partir d'une ligne de commande.

Remarque : Si un serveur (local ou éloigné) est lancé de manière externe à partir d'une ligne de commande, ITE interroge le serveur pour connaître son mode d'exécution (test et/ou création) et s'ajuste en conséquence.

Les serveurs locaux et éloignés peuvent être arrêtés à partir d'ITE car leur arrêt est implémenté sous la forme d'un appel IDL. Cela implique que le serveur soit connecté et qu'il ait ouvert une session avant toute demande d'arrêt.

Utilisation de la sortie de la console

La sortie de la console du serveur est redirigée depuis le processus du serveur vers la fenêtre de la console InterChange Server Express dans ITE, pour les serveurs locaux lancés à partir d'ITE. Pour les serveurs éloignés et les serveurs locaux lancés à partir d'une ligne de commande hors d'ITE, la sortie de la console ne peut pas être saisie de cette façon. La transmission de la sortie de la console du serveur via CORBA permet de remédier à ce problème. ITE demande explicitement la redirection de la console à l'aide d'un descripteur de rappel et peut arrêter le service au moyen d'un autre appel IDL. Le serveur informe ITE de chaque message transmis.

La redirection de la console éloignée peut être activée ou désactivée si vous constatez que la fonction de journalisation de la console entraîne une dégradation des performances. La redirection de la console est activée par défaut.

Remarque : La transmission de la sortie de la console par fil est uniquement destinée aux serveurs lancés manuellement (et non par l'intermédiaire d'ITE). Pour les serveurs lancés par ITE (serveurs locaux, la console est redirigée vers l'afficheur de console.

Gestion des projets et des unités de test

Toutes les ressources d'une plateforme Eclipse sont contenues dans des projets, comme cela est décrit dans la section «Projets», à la page 43. Vous devez créer une bibliothèque de composants d'intégration qui va recevoir les composants d'intégration, des projets utilisateur qui vont recevoir des raccourcis vers les composants et des **projets de test** dans Integrated Test Environment qui vont recevoir des définitions pour les tests.

Une unité de test est une ressource définissant un test créée dans le Workbench. Integrated Test Environment est conçu pour vous permettre de tester une interface complète. Comme une interface tourne en général autour d'un objet de collaboration (voir la section «Interfaces», à la page 25), une unité de test tourne donc également autour d'un objet de collaboration. Vous pouvez définir toutes les unités de test que vous souhaitez exécuter dans un seul projet de test ou créer plusieurs projets de test et leurs ajouter des unités de test afin de les organiser en fonction de vos préférences.

Configuration des préférences du projet de test

Avant de créer des projets de test ou des unités de test, il est recommandé de configurer les préférences liées à chacun d'eux. Pour ce faire, procédez comme suit :

1. Sélectionnez **Fenêtre > Préférences** dans la barre de menus du Workbench.
2. Sélectionnez **Integrated Test Environment**.

La figure 62, à la page 259 illustre les préférences d'Integrated Test Environment.

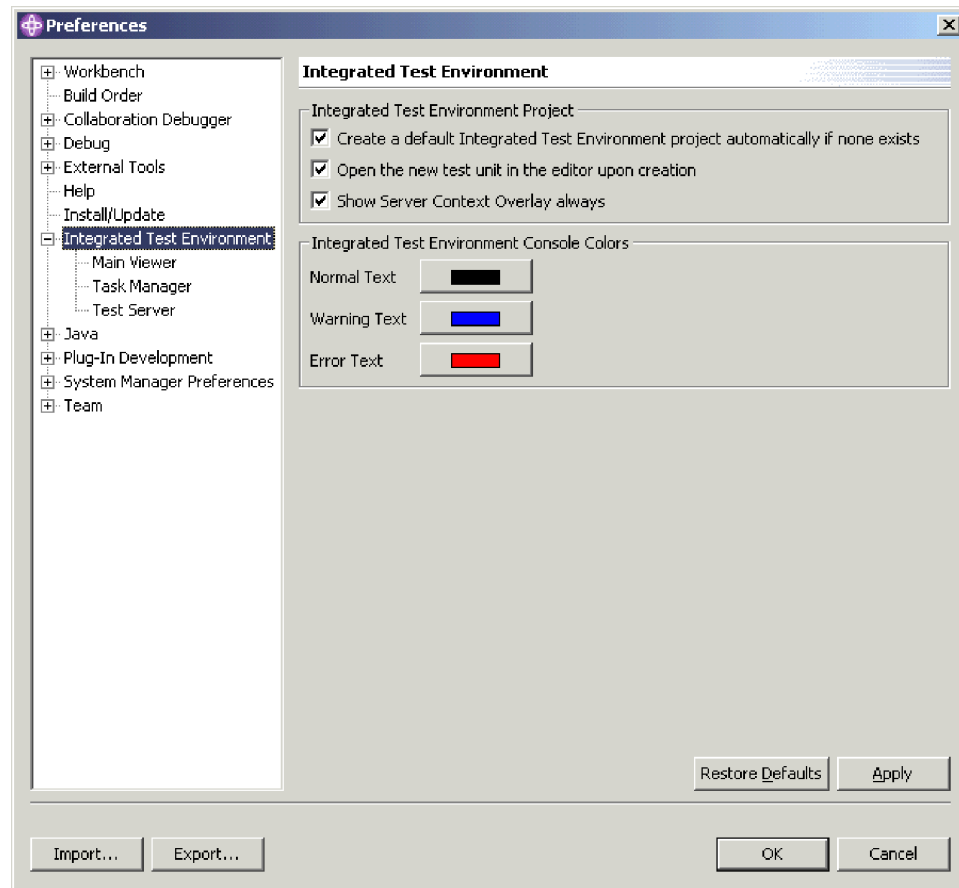

Figure 62. Préférences d'Integrated Test Environment

3. Si vous créez une unité de test et qu'il n'existe aucun projet, cochez la case **Créer automatiquement un projet par défaut Integrated Test Environment s'il n'en existe aucun** si vous souhaitez qu'Integrated Test Environment crée un projet par défaut nommé DefaultITEProject.
4. Cochez la case **Ouvrir la nouvelle unité de test dans l'éditeur après création** si vous souhaitez ouvrir automatiquement une définition d'unité de test dans l'éditeur après l'avoir créé.
 Pour obtenir de plus amples informations relatives à l'ouverture des unités de test si vous décidez de ne pas activer cette option, voir la section «Ouverture d'une unité de test», à la page 262.
5. Cochez la case **Toujours afficher le fond de page du contexte de serveur** si vous souhaitez que le fond de page du contexte du serveur soit toujours activé.
 Pour obtenir de plus amples informations relatives au fond de page du contexte du serveur, voir la section «Utilisation du fond de page du contexte de serveur», à la page 279.
6. Cliquez sur **OK**.

Création d'un projet de test

Pour créer un projet de test afin d'y stocker les unités de test individuelles que vous allez créer, procédez comme suit :

1. Sélectionnez **Fichier > Nouveau > Projet Integrated Test Environment** dans la barre de menus.

2. Sur l'écran "Nouveau projet Integrated Test Environment", entrez le nom du projet de test dans la zone **Nom de projet**.
Les noms de projet ne peuvent contenir que des caractères alphanumériques et des traits de soulignement et doivent être indiqués en anglais.
3. Pour créer le dossier de la bibliothèque dans l'emplacement par défaut (votre espace de travail) et pour que son nom soit identique à celui spécifié pour la bibliothèque, cochez la case **Utiliser l'emplacement par défaut**.
Si vous souhaitez préciser le nom et l'emplacement du dossier de la bibliothèque, procédez comme suit :
 - a. Décochez la case **Utiliser l'emplacement par défaut**.
 - b. Entrez le chemin d'accès absolu et le nom du répertoire que vous souhaitez utiliser pour la bibliothèque dans la zone **Emplacement**, ou cliquez sur **Parcourir** pour sélectionner un répertoire existant.

Remarque : Il n'existe aucun autre moyen de créer le dossier d'une bibliothèque dans le chemin d'accès de l'espace de travail que System Manager, en le laissant utiliser la case à cocher **Utiliser l'emplacement par défaut**.

La figure 63 illustre l'assistant "Nouveau projet Integrated Test Environment".

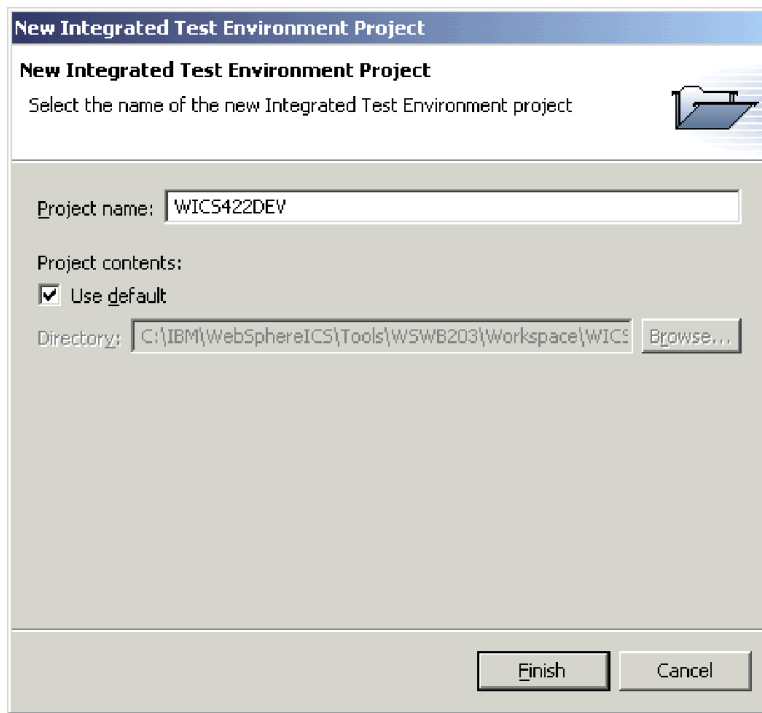

Figure 63. Création d'un projet ITE WBI

4. Cliquez sur **Terminer**.
Le projet est créé et un dossier lui correspondant est ajouté dans la vue "Navigateur Integrated Test Environment".

Création d'unités de test

Une unité de test est une ressource du Workbench qui contient les informations de configuration pour un test que vous souhaitez réaliser. Vous pouvez créer une unité de test à partir d'Integrated Test Environment ou de System Manager.

Si la case **Ouvrir la nouvelle unité de test dans l'éditeur après création** est cochée dans les préférences d'Integrated Test Environment, l'unité de test s'ouvre après sa création. Si la case n'est pas cochée, ouvrez l'unité de test en vous référant aux instructions de la section «Ouverture d'une unité de test», à la page 262. Pour obtenir de plus amples informations relatives aux préférences d'Integrated Test Environment, voir la section «Configuration des préférences du projet de test», à la page 258.

Création d'une unité de test dans Integrated Test Environment

Pour créer une unité de test dans Integrated Test Environment, procédez comme suit :

1. Sélectionnez **Fichier > Nouveau > Unité de test Integrated Test Environment** dans la barre de menus.
2. Dans l'écran "Sélectionner une collaboration", sélectionnez l'objet de collaboration que vous souhaitez tester dans la liste des objets de collaboration de toutes les bibliothèques de composants d'intégration définies dans le système.

La figure 64 illustre l'écran "Sélectionner une collaboration".

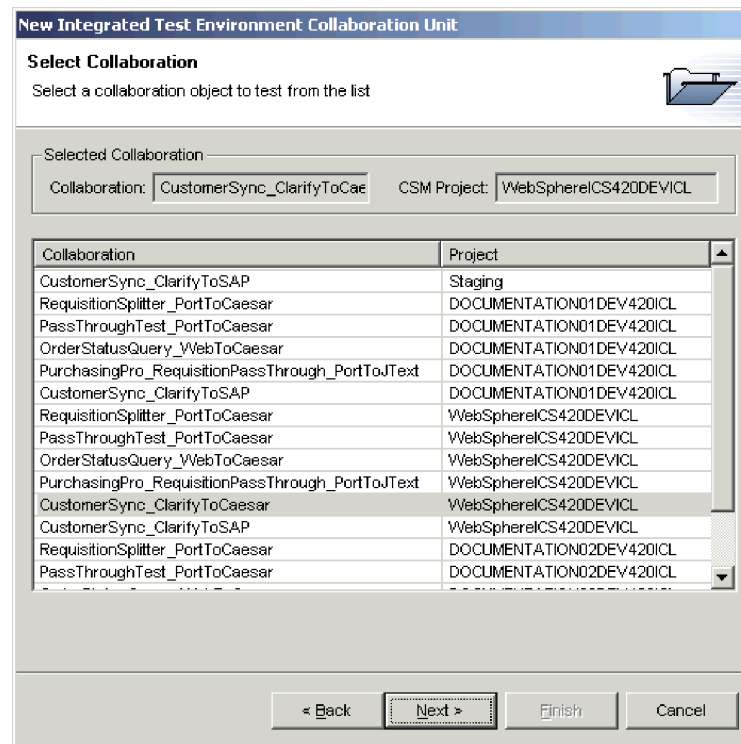

Figure 64. Sélection d'une collaboration à tester

3. Cliquez sur **Suivant**.
4. Dans l'écran "Créer une unité de test Integrated Test Environment", procédez comme suit :
 - a. Entrez le nom de l'unité de test dans la zone **Unité de test**.

- b. Dans la boîte à liste déroulante **Projet ITE**, sélectionnez le projet de test dans lequel doit être créée l'unité de test.

La figure 65 illustre l'écran "Créer une unité de test Integrated Test Environment".

The screenshot shows a dialog box titled "New Integrated Test Environment Collaboration Unit". The main heading is "Create Integrated Test Environment Test Unit". Below this, there is a sub-heading "Select Integrated Test Environment test unit name and project name". The dialog is divided into two main sections. The first section, "Selected Collaboration To Test", contains two input fields: "Collaboration:" with the value "CustomerSync_ClarifyToCa" and "CSM Project:" with the value "WICS422DEVICL". The second section, "New Integrated Test Environment Test Unit", contains two input fields: "Test Unit:" with the value "CustomerSync_ClarifyToCaesar" and "ITE Project:" with a dropdown menu showing "WICS422DEV". At the bottom of the dialog, there are four buttons: "< Back", "Next >", "Finish", and "Cancel".

Figure 65. Spécification du nom et du projet de l'unité de test

5. Cliquez sur **Terminer**.

Création d'une unité de test dans System Manager

Pour créer une unité de test à partir de System Manager, procédez comme suit :

1. Créez un projet de test qui va contenir l'unité de test comme cela est décrit dans la section «Création d'un projet de test», à la page 259.
2. Cliquez à l'aide du bouton droit de la souris sur l'objet de collaboration qui représente l'interface puis sélectionnez **Déboguer dans Integrated Test Environment** dans le menu contextuel.
3. Dans l'écran "Créer une unité de test Integrated Test Environment", entrez le nom de l'unité de test dans la zone **Unité de test** puis sélectionnez le projet de test dans lequel elle doit être créée dans la boîte à liste déroulante **Projet ITE**.

La figure 65 illustre l'écran "Créer une unité de test Integrated Test Environment".

4. Cliquez sur **Terminer**.

Ouverture d'une unité de test

Une fois l'unité de test créée, vous pouvez l'ouvrir pour afficher sa présentation et la configurer. Pour ouvrir une unité de test, procédez comme suit :

1. Développez le projet de test qui contient l'unité de test dans la vue "Navigateur Integrated Test Environment".
2. Pour ouvrir une unité de test, procédez de l'une des façons suivantes :
 - Cliquez à l'aide du bouton droit de la souris sur l'unité de test que vous souhaitez gérer et sélectionnez **Ouvrir** dans le menu contextuel.
 - Cliquez deux fois sur l'unité de test que vous souhaitez gérer.

L'unité de test s'ouvre, affiche une représentation de l'objet de collaboration dans l'éditeur d'unité de test et peuple les vues de la perspective avec les informations spécifiques à l'interface. La figure 60, à la page 253 illustre l'apparence de la perspective Integrated Test Environment après l'ouverture d'une unité de test.

Utilisation de la vue Structure

La vue Structure vous permet de faire un certain nombre de choses décrites dans les sections ci-dessous :

- «Gestion des objets dépendants à l'aide de la vue Structure», à la page 264
- «Gestion du référentiel à l'aide de la vue Structure», à la page 266
- «Gestion des états de composant à l'aide de la vue Structure», à la page 266
- «Exécution de tâches à l'aide de la vue Structure», à la page 266
- «Vérification de la disponibilité du test à l'aide de la vue Structure», à la page 267
- «Affichage et fermeture des vues Simulateurs client à l'aide de la vue Structure», à la page 268
- «Affichage et fermeture des vues Inspecteur d'objet métier à l'aide de la vue Structure», à la page 269
- «Régénération des marqueurs d'objet métier à l'aide de la vue Structure», à la page 269

La figure 66 illustre la vue Structure.

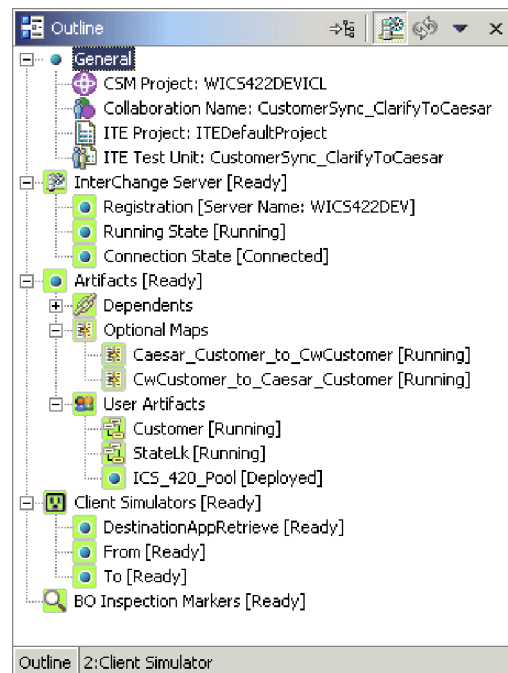

Figure 66. Vue Structure montrant les objets fabriqués de l'utilisateur

Gestion des objets dépendants à l'aide de la vue Structure

Comme expliqué dans la section «Dépendances et références», à la page 111, les composants d'InterChange Server Express dépendent d'autres composants pour fonctionner correctement. Pour tester une interface, assurez-vous que la totalité de ses dépendances sont résolues.

La vue Structure d'Integrated Test Environment répertorie les dépendances de composants qui doivent être résolues pour tester l'interface. Le système est capable de déterminer la plupart des dépendances parmi les composants et de les répertorier sous le noeud **Dépendances** sous le noeud **Objets fabriqués** dans la vue Structure.

La section «Dépendances que le système ne peut pas détecter», à la page 112 décrit les situations dans lesquelles certains composants ne peuvent pas être automatiquement détectés par le système. Si vous utilisez les vues Integrated Test Environment pour déployer des composants lors du test d'une interface, vérifiez que même les dépendances qui ne sont pas détectées par le système sont résolues. Pour ce faire, vous pouvez vous-même indiquer les dépendances indétectables. Ensuite, les composants sont répertoriés sous le noeud **Objets fabriqués de l'utilisateur** sous le noeud **Objets fabriqués** dans la vue Structure.

Ajout d'objets dépendants de l'utilisateur

Pour ajouter un composant à une unité de test en tant qu'objet dépendant de l'utilisateur, procédez comme suit :

1. Dans la vue Structure, développez le noeud **Objets fabriqués**.
2. Cliquez à l'aide du bouton droit de la souris sur le noeud **Objets fabriqués de l'utilisateur** puis sélectionnez **Ajouter des objets fabriqués de l'utilisateur** dans le menu contextuel.
3. Dans la fenêtre **Objets dépendant de l'utilisateur**, sélectionnez les composants que vous souhaitez ajouter. Vous pouvez utiliser des techniques standards de sélection multiple (maintenez par exemple la pression sur la touche **Shift** pour sélectionner des lignes contiguës et sur la touche **Ctrl** pour sélectionner des lignes non contiguës). La figure 67, à la page 265 illustre la boîte de dialogue "Objets dépendant de l'utilisateur" :

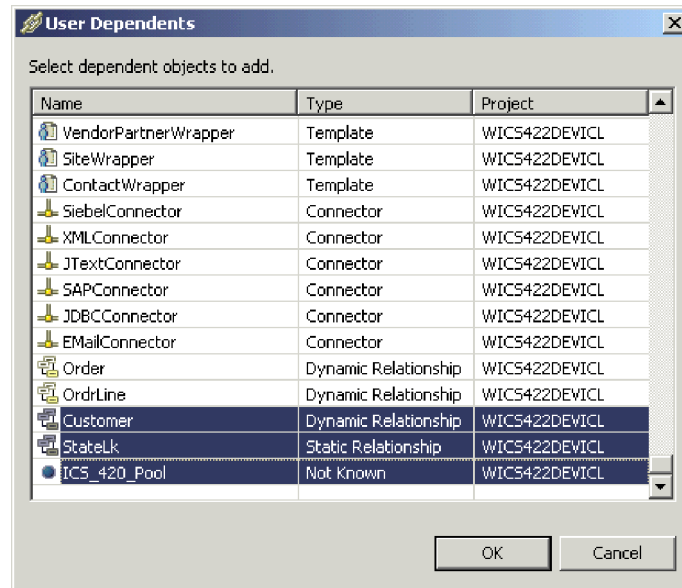

Figure 67. Ajouts d'objets dépendant de l'utilisateur

4. Cliquez sur **OK**.

Remarque : Seuls les composants qui ne sont pas déjà enregistrés en tant qu'objets dépendants s'affichent dans la liste.

Suppression d'objets dépendants de l'utilisateur

Développez le noeud **Objets fabriqués** dans le vue Structure et procédez de l'une des façons suivantes pour supprimer des composants de la liste des objets fabriqués de l'utilisateur :

- Cliquez à l'aide du bouton droit de la souris sur le noeud **Objets fabriqués de l'utilisateur** puis sélectionnez **Supprimer tous les objets fabriqués de l'utilisateur** pour supprimer tous les objets fabriqués de la liste.
- Développez la noeud **Objets fabriqués de l'utilisateur**, sélectionnez les objets fabriqués de l'utilisateur que vous souhaitez supprimer, cliquez à l'aide du bouton droit de la souris sur l'un des objets fabriqués sélectionnés puis choisissez Supprimer dans le menu contextuel.

Vous pouvez utiliser les techniques de sélection Windows standards pour sélectionner plusieurs projets utilisateur et les déployer en même temps. Vous pouvez par exemple :

- Appuyer sur **Shift** pour sélectionner des éléments contigus.
- Appuyer sur **Ctrl** pour sélectionner des éléments non contigus.

Stockage des objets dépendants de l'utilisateur

Vous pouvez stocker les objets dépendants de l'utilisateur que vous ajoutez à une unité de test de façon à ne pas les ajouter à chaque fois. Pour ce faire, procédez de l'une des façons suivantes :

1. Développez le noeud **Objets fabriqués** de la vue Structure.
2. Cliquez à l'aide du bouton droit de la souris sur le noeud **Objets fabriqués de l'utilisateur** puis sélectionnez **Sauvegarder les objets dépendants de l'utilisateur** dans le menu contextuel.

Gestion du référentiel à l'aide de la vue Structure

Tous les composants requis pour une interface doivent être déployés vers le référentiel du serveur pour tester l'interface. La vue Structure offre un moyen de gérer le référentiel InterChange Server Express pour s'assurer qu'il contient les composants nécessaires.

Lorsque vous déployez des composants, vous pouvez utiliser l'option **Déployer** pour déployer le composant ou l'option **Déployer avec remplacement** pour déployer le composant même s'il existe déjà dans le référentiel du serveur. Si les composants sélectionnés existent déjà dans le référentiel du serveur et que vous utilisez l'option **Déployer**, le déploiement échoue.

Procédez de l'une des façons suivantes et choisissez **Déployer** ou **Déployer avec remplaçant** dans le menu contextuel pour déployer les composants de votre choix :

- Cliquez à l'aide du bouton droit de la souris sur le noeud "Objets fabriqués" pour déployer tous les composants
- Cliquez à l'aide du bouton droit de la souris sur les noeuds "Dépendances", "Mappes optionnelles" ou "Objets fabriqués de l'utilisateur" pour déployer tous les composants répertoriés sous ces noeuds
- Cliquez à l'aide du bouton droit de la souris sur un composant individuel

Pour supprimer un composant du référentiel de serveur à l'aide de la vue Structure, cliquez à l'aide du bouton droit de la souris sur le composant dans la vue puis sélectionnez **Supprimer du serveur** dans le menu contextuel.

Remarque : Vous pouvez utiliser les techniques de sélection Windows standard pour affecter plusieurs composants en même temps. Vous pouvez par exemple :

- Appuyer sur **Shift** pour sélectionner des éléments contigus
- Appuyer sur **Ctrl** pour sélectionner des éléments non contigus

Des entrées sont écrites dans les consoles Integrated Test Environment et InterChange Server Express et indiquent si le déploiement a abouti ou pas.

Gestion des états de composant à l'aide de la vue Structure

Vous pouvez modifier l'état d'un composant dans Integrated Test Environment. Cela permet de résoudre les incidents qui se produisent lors du test. Vous pouvez désactiver le composant, le modifier, le déployer de nouveau et le réactiver sans utiliser System Manager, repos_copy ou System Monitor.

Pour modifier l'état d'un composant, cliquez dessus à l'aide du bouton droit de la souris dans la vue Structure et choisissez une opération d'état — **Démarrer**, **Pause** ou **Arrêter**. Toutes les opérations d'état de tous les types de composants ne sont pas disponibles.

Pour obtenir des informations relatives aux états de composant, consultez le manuel *Guide d'administration du système*.

Exécution de tâches à l'aide de la vue Structure

A l'aide de la vue Structure, vous pouvez exécuter certaines tâches dans le cadre d'un test. Pour obtenir de plus amples informations relatives aux tâches et aux groupes de tâches, voir le tableau 29, à la page 270.

Pour exécuter toutes les tâches du groupe de tâches "Démarrage du serveur", cliquez à l'aide du bouton droit de la souris sur le noeud "InterChange Server" ou "Etat de l'exécution" de la vue Structure et sélectionnez **Démarrer le serveur** dans le menu contextuel.

Pour exécuter la tâche "Arrêt du serveur", cliquez à l'aide du bouton droit de la souris sur le noeud "InterChange Server" ou "Etat de l'exécution" de la vue Structure et sélectionnez **Arrêter le serveur** dans le menu contextuel.

Pour exécuter la tâche "Connexion au serveur", cliquez à l'aide du bouton droit de la souris sur le noeud "Etat de la connexion" de la vue Structure et sélectionnez **Connexion au serveur** dans le menu contextuel.

Pour exécuter la tâche "Déconnexion du serveur", cliquez à l'aide du bouton droit de la souris sur le noeud "Etat de la connexion" de la vue Structure et sélectionnez **Déconnecter le serveur** dans le menu contextuel.

Pour exécuter toutes les tâches du groupe de tâches "Démarrage des Simulateurs client", cliquez à l'aide du bouton droit de la souris sur le noeud "Simulateurs client" de la vue Structure et sélectionnez **Démarrer les simulateurs client** dans le menu contextuel.

Pour exécuter toutes les tâches du groupe de tâches "Démarrage de la fonction de trace d'objet métier", cliquez à l'aide du bouton droit de la souris sur le noeud "Marqueurs d'inspection d'objets métier" de la vue Structure et sélectionnez **Démarrer la fonction de trace d'objet métier** dans le menu contextuel.

Pour exécuter la tâche "Arrêt la fonction de trace d'objet métier", cliquez à l'aide du bouton droit de la souris sur le noeud "Marqueurs d'inspection d'objets métier" de la vue Structure et sélectionnez **Arrêter la fonction de trace d'objet métier** dans le menu contextuel.

Vérification de la disponibilité du test à l'aide de la vue Structure

La vue Structure propose un indicateur visuel de l'état de plusieurs conditions qui doivent être satisfaites pour réaliser un test. Cela permet de rapidement confirmer que vous êtes prêt à procéder aux tests dans Integrated Test Environment sans être obligé de rechercher des indicateurs dans le texte de journalisation. L'arrière-plan de chaque condition est vert si elle a été satisfaite et rouge si elle ne l'a pas été. Chaque condition est également accompagnée d'une phrase qui indique son état. Ci-dessous sont présentés les différents noeuds dont les conditions doivent être satisfaites, ainsi que les descriptions des conditions requises et des phrases qui s'affichent lorsqu'elles l'ont été :

- Le noeud "InterChange Server" doit être à l'état "Prêt" pour tester une interface. Ce noeud représente l'état du serveur et la connexion d'Integrated Test Environment à ce serveur. Il regroupe les noeuds suivants :
 - Le noeud "Enregistrement" répertorie l'instance InterChange Server Express avec laquelle Integrated Test Environment a été configuré pour communiquer. Pour obtenir de plus amples informations relatives à la spécification de l'instance InterChange Server Express à utiliser, voir la section «Sélection d'une configuration de serveur», à la page 255.
 - Le noeud "Etat de l'exécution" indique si l'instance InterChange Server Express fonctionne ou pas. Il doit être à l'état "Prêt" pour réaliser un test.

- Le noeud “Etat de la connexion” indique si Integrated Test Environment est connecté à l’instance InterChange Server Express. Il doit être à l’état “Connecté” pour réaliser un test.
- Le noeud “Objets fabriqués” doit être à l’état “Prêt” pour tester une interface. Pour que ce noeud soit à l’état “Prêt”, tous les composants de chaque noeud inférieur doivent être déployés vers le serveur est être en cours de fonctionnement.
Les composants auxquels sont associés des états (les connecteurs et les objets de collaboration, par exemple) doivent être à l’état “En cours d’exécution”. Les composants auxquels ne sont pas associés d’états mais qui sont obligatoires pour l’interface (les définitions d’objet métier et les modèles de collaboration, par exemple) doivent être à l’état “Déployé”.
- Le noeud “Simulateurs client” doit être à l’état “Prêt” pour tester une interface. Pour que ce noeud soit à l’état “Prêt”, tous les ports qu’il répertorie doivent être associés aux vues Simulateurs client et connectés au serveur.
- Le noeud “Marqueurs d’inspection d’objets métier” doit être à l’état “Prêt” pour que la fonction de trace d’objet métier fonctionne pendant le test d’une interface. Pour que ce noeud soit à l’état “Prêt”, le lancement de la tâche “Démarrer la fonction de trace d’objet métier” doit avoir abouti.

Affichage et fermeture des vues Simulateurs client à l’aide de la vue Structure

Vous pouvez utiliser des vues Simulateur client pour émuler des connecteur et des clients d’accès lorsque vous testez une interface. Les vues Simulateur client proposent des interfaces permettant de créer des instances d’objet métier avec des données de test, de les envoyer sous forme de requêtes d’objet métier et d’y répondre sous forme de réponses d’objet métier.

Pour charger le profil d’un connecteur dans une vue Simulateur client particulière, cliquez à l’aide du bouton droit de la souris sur le port de votre choix sous le noeud “Simulateurs client” puis sélectionnez **Utiliser le simulateur client x** , où x est le numéro de la position de la vue Simulateur client que vous souhaitez utiliser pour ce connecteur.

Le tableau 33, à la page 286 illustre les positions d’interface par défaut dans lesquelles les différentes vues Simulateur client s’affichent.

Les vues d’Integrated Test Environment peuvent être dissimulées par d’autres vues lors des différentes étapes d’un test. Par exemple, une vue Simulateur client peut être dissimulée par une vue Inspecteur d’objet métier. Pour afficher une vue Simulateur client dissimulée, cliquez à l’aide du bouton droit de la souris sur le port de votre choix sous le noeud “Simulateurs client” puis sélectionnez **Afficher le simulateur client** pour faire apparaître la vue Simulateur client.

Pour fermer une vue Simulateur client, cliquez à l’aide du bouton droit de la souris sur le port de votre choix sous le noeud “Simulateurs client” puis sélectionnez **Fermer le simulateur client**.

Remarque : Cette option ne permet pas simplement de fermer la vue Simulateur client mais permet également à cette vue d’arrêter l’émulation du connecteur.

Pour obtenir de plus amples informations relatives à la gestion des vues Simulateur client, voir la section «Utilisation de la vue Simulateur client», à la page 285.

Affichage et fermeture des vues Inspecteur d'objet métier à l'aide de la vue Structure

Si vous utilisez la fonction de trace d'objet métier, Integrated Test Environment enregistre les données d'objet métier à certains instants de l'exécution de l'interface.

Pour afficher les vues Inspecteur d'objet métier pour tous les marqueurs d'objet métier de l'interface, cliquez à l'aide du bouton droit de la souris sur le noeud "Marqueurs d'inspection d'objets métier" de la vue Structure puis sélectionnez **Visualiser tous les afficheurs d'objets métier** dans le menu contextuel. Les icônes Marqueur d'objet métier sont identifiées dans la figure 70, à la page 280.

Pour fermer toutes les vues Inspecteur d'objet métier de l'interface, cliquez à l'aide du bouton droit de la souris sur le noeud "Marqueurs d'inspection d'objet métier" dans la vue Structure puis sélectionnez **Fermer tous les afficheurs d'objets métier** dans le menu contextuel.

Le tableau 35, à la page 302 illustre les positions d'interface par défaut dans lesquelles les différentes vues Inspecteur d'objet métier s'affichent.

Pour obtenir de plus amples informations relatives à la fonction de trace d'objet métier, voir la section tableau 29, à la page 270.

Pour obtenir de plus amples informations relatives à la gestion des vues Inspecteur d'objet métier, voir la section «Utilisation de la vue Inspecteur d'objets métier», à la page 300.

Régénération des marqueurs d'objet métier à l'aide de la vue Structure

Si vous utilisez la fonction de trace d'objet métier mais avez désactivé la mise à jour automatique des informations de trace, régénérez explicitement les marqueurs d'objet métier afin de les mettre à jour.

Pour mettre à jour les marqueurs d'objet métier, cliquez à l'aide du bouton droit de la souris sur le noeud "Marqueurs d'inspection d'objets métier" dans la vue Structure puis sélectionnez **Régénérer les marqueurs d'objets métier** dans le menu contextuel.

Utilisation de la vue Gestionnaire de tâches

La vue Gestionnaire de tâches permet d'automatiser la plupart des tâches que vous devez réaliser lors du test d'une interface.

Plusieurs tâches peuvent être généralement exécutées à certaines étapes de la réalisation d'un test. Par exemple, démarrez InterChange Server Express et y connecter la perspective Integrated Test Environment au moment de réaliser un test. Tout au long du test, lancez les vues Simulateur client correspondant aux connecteurs et aux clients d'accès de l'interface et les connecter à l'instance InterChange Server Express. Pour faciliter l'exécution de toutes les tâches qui s'appliquent en général à une étape particulière lors de l'exécution d'un test, le

Gestionnaire de tâche affiche les tâches associées dans les groupes. Les tâches permettant de lancer les vues Simulateur client et de les connecter à l'instance InterChange Server Express sont par exemple rassemblées dans un groupe de tâches nommé "Démarrer les simulateurs client". Le Gestionnaire de tâches permet d'exécuter une seule tâche ou un groupe de tâches dans son ensemble.

La figure 68 illustre la vue Gestionnaire de tâches avec plusieurs tâches et groupes de tâches sélectionnés.

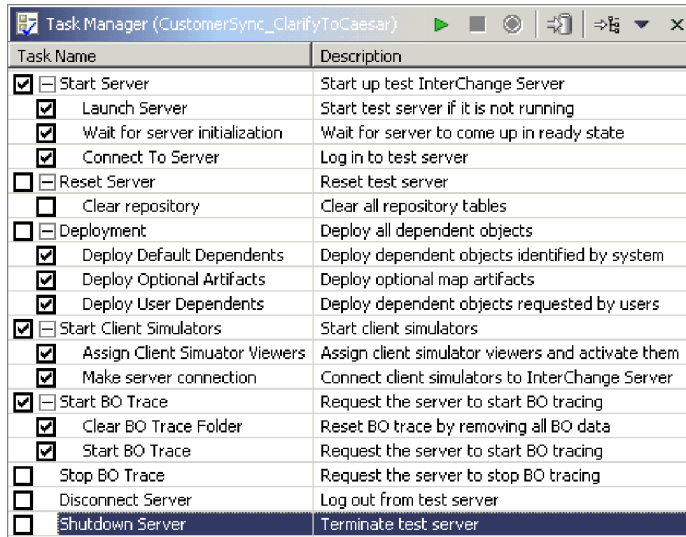

Figure 68. Vue Gestionnaire de tâches

Le tableau 29 décrit les tâches et groupes de tâches de la vue Gestionnaire de tâches.

Tableau 29. Tâches et groupes de tâches de la vue Gestionnaire de tâches

Nom de la tâche	Description de la tâche
Démarrer le serveur	Groupe correspondant aux tâches liées au démarrage d'InterChange Server Express.
Lancer le serveur	Cette tâche permet de démarrer l'instance InterChange Server Express. Elle appartient au groupe de tâches Démarrer le serveur .
Attendre l'initialisation du serveur	Cette tâche permet de demander à Integrated Test Environment d'attendre le démarrage d'InterChange Server Express avant de tenter de s'y connecter. Si vous n'avez pas sélectionné cette tâche et qu'Integrated Test Environment tente de se connecter à InterChange Server Express avant le démarrage du serveur, la connexion est impossible. Si vous activez cette option, Integrated Test Environment se connecte automatiquement à InterChange Server Express.

Tableau 29. Tâches et groupes de tâches de la vue Gestionnaire de tâches (suite)

Nom de la tâche	Description de la tâche
Connexion au serveur	Cette tâche permet de connecter Integrated Test Environment à l'instance InterChange Server Express de sorte que vous puissiez gérer et déployer des composants et afficher des données. Elle appartient au groupe de tâches Démarrer le serveur . Remarque : L'IBM Java Object Request Broker (ORB) doit être en cours de fonctionnement pour qu'Integrated Test Environment se connecte au serveur.
Réinitialiser le serveur	Groupe de la tâche Effacer le référentiel .
Effacer le référentiel	Cette tâche permet de supprimer le référentiel de l'instance InterChange Server Express. Vous pouvez effectuer cette tâche si vous prévoyez de déployer un grand nombre de composants par l'intermédiaire d'Integrated Test Environment et que certains d'entre eux existent déjà dans le référentiel. Cette tâche appartient au groupe de tâches Réinitialiser le serveur .
Déploiement	Groupe correspondant à toutes les tâches liées aux déploiement de composants vers le référentiel d'InterChange Server Express par l'intermédiaire de la vue Gestionnaire de tâches. Tous les composants dépendants d'une interface doivent être déployés pour tester l'interface. Pour déployer des composants à l'aide d'Integrated Test Environment, vérifiez que l'instance InterChange Server Express démarre en mode Création. Pour obtenir de plus amples informations, voir «Configuration d'InterChange Server Express pour démarrer en mode Création», à la page 256. Pour obtenir de plus amples informations relatives à la vue Dépendance, voir la section «Utilisation de la vue Structure», à la page 263.
Déployer les objets dépendants par défaut	Cette tâche permet de déployer tous les composants dont le système a déterminé qu'ils étaient nécessaires au fonctionnement de l'interface. Ces composants sont répertoriés sous le noeud Objets dépendants par défaut de la vue Dépendance. Cette tâche appartient au groupe de tâches Déploiement .
Déployer les mappes optionnelles	
Déployer les objets dépendants de l'utilisateur	Cette tâche permet de déployer tous les composants que vous ajoutez au noeud Objets fabriqués de l'utilisateur dans la vue Structure. Cette tâche appartient au groupe de tâches Déploiement .
Démarrer les Simulateurs client	Il s'agit du groupe correspondant à toutes les tâches liées à l'émulation des agents de connecteur et des clients d'accès.

Tableau 29. Tâches et groupes de tâches de la vue Gestionnaire de tâches (suite)

Nom de la tâche	Description de la tâche
Attribuer des afficheurs du simulateur client	<p>Cette tâche permet de d'ouvrir les fenêtres de la vue Simulateur client pour tous les connecteurs et clients d'accès concernés par l'interface.</p> <p>Cette tâche appartient au groupe de tâches Démarrer les Simulateurs client.</p>
Etablir la connexion au serveur	<p>Cette tâche permet aux vues Simulateur client de se connecter à l'instance InterChange Server Express.</p> <p>Les agents de connecteur et les clients d'accès doivent être connectés à InterChange Server Express pour échanger des objets métier.</p> <p>Par défaut, un connecteur démarre à l'aide de sa définition dans le référentiel. Vous pouvez utiliser la vue Simulateur client pour que l'agent se connecte à un fichier de configuration tel que présenté dans la section «Emulation d'un connecteur à l'aide de la définition de référentiel», à la page 287.</p> <p>Les simulateurs client peuvent se connecter automatiquement au serveur de cette manière uniquement si la valeur IDL a été attribuée à la propriété DeliveryTransport du connecteur en cours d'émulation.</p> <p>Cette tâche appartient au groupe de tâches Démarrer les Simulateurs client.</p> <p>Remarque : L'IBM ORB doit être en cours de fonctionnement pour qu'Integrated Test Environment se connecte au serveur.</p>
Démarrer la fonction de trace d'objet métier	<p>Groupe correspondant aux tâches liées à la fonction de trace d'objet métier.</p> <p>La fonction de trace d'objet métier enregistre les données d'objet métier étant donné que les objets métier sont traités par des composants dans le système. Pour obtenir de plus amples informations, voir «Utilisation de la vue Inspecteur d'objets métier», à la page 300.</p>
Effacer le dossier de trace de l'objet métier	<p>Cette tâche permet d'effacer le dossier dans lequel les données de trace d'objet métier sont stockées. Vous pouvez effacer le dossier de trace d'objet métier pour les raisons suivantes :</p> <ul style="list-style-type: none"> • Les fichiers de trace d'objet métier occupent de la mémoire disque et utilisent des ressources pour être chargés et affichés dans la perspective Integrated Test Environment. Vous pouvez effacer le dossier afin d'économiser de la mémoire disque et des ressources. • Si vous ne souhaitez pas que les anciennes données de test soient affichées dans Integrated Test Environment. Vous pouvez effacer les données de test d'objet métier des tests précédents de sorte que seules les données issues des tests suivants s'affichent. <p>Cette tâche appartient au groupe de tâches Démarrer la fonction de trace d'objet métier.</p>

Tableau 29. Tâches et groupes de tâches de la vue Gestionnaire de tâches (suite)

Nom de la tâche	Description de la tâche
Démarrer la fonction de trace d'objet métier	Cette tâche permet de démarrer la fonction de trace d'objet métier. Démarrez la fonction de trace d'objet métier pour qu'Integrated Test Environment stocke les données d'objet métier lors de l'exécution des tests. Cette tâche appartient au groupe de tâches Démarrer la fonction de trace d'objet métier .
Arrêter la fonction de trace d'objet métier	Cette tâche permet d'arrêter la fonction de trace d'objet métier. La fonction de trace d'objet métier est une tâche qui peut mobiliser beaucoup de ressources. Ainsi, en fonction des objectifs des test, vous pouvez l'arrêter si ses effets sont plus perturbateurs qu'utiles.
Déconnecter le serveur	Cette tâche permet de déconnecter Integrated Test Environment de l'instance InterChange Server Express. Elle ne permet pas d'arrêter l'instance InterChange Server Express.
Arrêter le serveur	Cette tâche permet d'arrêter l'instance InterChange Server Express.

Sélection des tâches

Il existe plusieurs façons de sélectionner des tâches et des groupes de tâches, que décrit le tableau 30. Il est conseillé de combiner les différentes approches pour accroître leur efficacité.

Tableau 30. Manière de sélectionner des tâches et des groupes de tâches dans la vue Gestionnaire de tâches

Pour	Vous devez
Sélectionner une seule tâche dans un groupe	Cocher la case située en regard de la tâche.
Sélectionner un groupe de tâches	Cocher la case située en regard du groupe de tâches.
Sélectionner toutes les tâches de la vue	Cliquez sur la flèche vers le bas située dans le coin droit de la barre de titre de la vue Gestionnaire de tâches puis sélectionnez Sélectionner tout dans le menu.
Dé-sélectionner toutes les tâches de la vue	Cliquez sur la flèche vers le bas située dans le coin droit de la barre de titre de la vue Gestionnaire de tâches puis sélectionnez Désélectionner tout dans le menu.
Vérifiez vos tâches préférées	Cliquez sur la flèche vers le bas située dans le coin droit de la barre de titre de la vue Gestionnaire de tâches puis sélectionnez Sélection des préférences dans le menu. Pour obtenir de plus amples informations, voir «Configuration des sélections de tâches préférées», à la page 276.

Tableau 30. Manière de sélectionner des tâches et des groupes de tâches dans la vue Gestionnaire de tâches (suite)

Pour	Vous devez
Vérifier les tâches par défaut	<p>Cliquez sur la flèche vers le bas située dans le coin droit de la barre de titre de la vue Gestionnaire de tâches puis sélectionnez Sélections par défaut dans le menu.</p> <p>Les sélections de tâches et de groupes de tâches par défaut sont les suivantes :</p> <ul style="list-style-type: none"> • Démarrer le serveur <ul style="list-style-type: none"> – Lancer le serveur – Attendre l’initialisation du serveur – Connexion au serveur • Déploiement <ul style="list-style-type: none"> – Déployer les objets dépendants par défaut – Déployer les objets fabriqués optionnels – Déployer les objets dépendants de l’utilisateur • Démarrer les Simulateurs client <ul style="list-style-type: none"> – Attribuer des afficheurs du simulateur client • Démarrer la fonction de trace d’objet métier <ul style="list-style-type: none"> – Démarrer la fonction de trace d’objet métier

Exécution des tâches à l’aide de la vue Gestionnaire de tâches

Il existe plusieurs moyens d’exécuter les tâches que vous avez sélectionnées dans la vue Gestionnaire de tâches. Les sections ci-dessous décrivent les différentes méthodes :

- «Exécution des groupes de tâches sélectionnés»
- «Exécution d’un groupe de tâches», à la page 275
- «Exécution d’une seule tâche», à la page 275

Exécution des groupes de tâches sélectionnés

Vous pouvez exécuter toutes les tâches de plusieurs groupes de tâches à la fois. Cela permet de faciliter la préparation de l’interface pour le test sans la gérer manuellement via différentes étapes.

Une approche pratique consiste par exemple à exécuter toutes les tâches des groupes de tâches **Démarrer le serveur**, **Démarrer les simulateurs client** et **Démarrer la fonction de trace d’objet métier**.

Pour exécuter toutes les tâches d’une sélection de groupes de tâches, procédez comme suit :

1. Cochez les cases correspondant aux tâches que vous souhaitez exécuter.
2. Cochez les cases correspondant aux groupes de tâches auxquels appartiennent les tâches que vous souhaitez exécuter.
3. Pour exécuter les tâches sélectionnées dans les groupes de tâches sélectionnés, procédez comme suit :
 - Sélectionnez **Integrated Test Environment > Exécuter** dans la barre de menus.

- Cliquez sur la flèche vers le bas située dans le coin droit de la barre de titre de la vue Gestionnaire de tâches puis sélectionnez **Exécuter** dans le menu.
- Cliquez sur le bouton **Exécuter les tâches** dans la barre de titre de la vue Gestionnaire de tâches.

Prenez garde de ne pas cocher les cases correspondant aux tâches ou groupes de tâches donnant des résultats incompatibles. Par exemple, n'activez pas les tâches **Lancer le serveur** et **Arrêter le serveur**.

Exécution d'un groupe de tâches

Pour exécuter un seul groupe de tâches, cliquez à l'aide du bouton droit de la souris sur le groupe de tâches puis sélectionnez **Exécuter**. Seules les tâches dudit groupe vont être exécutées. Il est inutile de cocher la case correspondant au groupe de tâches pour que les tâches soient exécutées, bien que celles correspondant aux tâches que vous souhaitez exécuter dans le groupe doivent l'être.

Vous pouvez fréquemment utiliser cette approche avec le groupe de tâches **Démarrer les Simulateurs client**. Vous allez souvent exécuter des groupes de tâches afin de préparer à l'origine un test, comme décrit dans la section «Exécution des groupes de tâches sélectionnés», à la page 274. Toutefois, vous pouvez fermer les vues Simulateur client ouvertes lors de la réalisation d'une batterie de tests, puis devoir les lancer et vous y connecter de nouveau. Cependant, vous n'êtes pas obligé d'exécuter la totalité des tâches qui ont déjà été réalisées et n'exécuter que le groupe de tâches **Démarrer les Simulateurs client**.

Exécution d'une seule tâche

Pour exécuter une seule tâche, cliquez dessus à l'aide du bouton droit de la souris puis sélectionnez **Exécuter**. Seule ladite tâche va être exécutée. Il est inutile de cocher la case correspondant à la tâche pour l'exécuter.

Vous pouvez utiliser cette approche pour arrêter le serveur et le redémarrer immédiatement sans réactiver les cases à cocher obligatoires. Vous pouvez simplement cliquez à l'aide du bouton droit de la souris sur la tâche **Arrêter le serveur** et l'exécuter seule.

Arrêt des tâches

Vous pouvez demander au Gestionnaire de tâches d'arrêter la file d'attente des tâches en cours d'exécution. La tâche en cours d'exécution va à son terme mais les suivantes ne sont pas exécutées. Par exemple, si vous décidez d'arrêter les tâches alors que la tâche **Lancer le serveur** est en cours d'exécution, le Gestionnaire de tâches autorise le serveur à mener la procédure de démarrage à son terme.

Pour arrêter les tâches en cours d'exécution, procédez comme suit :

- Cliquez sur la flèche vers le bas située dans le coin droit de la barre de titre de la vue Gestionnaire de tâches puis sélectionnez **Arrêter les tâches** dans le menu.
- Cliquez sur le bouton **Arrêter les tâches** dans la barre de titre de la vue Gestionnaire de tâches.

Interruption de tâches

Vous pouvez demander au Gestionnaire de tâches d'interrompre les tâches en cours d'exécution. Il met alors fin à la tâche en cours et n'exécute pas les tâches suivantes. Par exemple, si vous décidez d'interrompre les tâches alors que la tâche **Lancer le serveur** est en cours d'exécution, le Gestionnaire de tâches n'autorise pas le serveur à mener la procédure de démarrage à son terme.

Pour interrompre les tâches en cours d'exécution, cliquez sur la flèche vers le bas située dans le coin droit de la barre de titre de la vue Gestionnaire de tâches puis sélectionnez **Supprimer les tâches** dans le menu.

Suspension de tâches

Vous pouvez suspendre les tâches en cours d'exécution de sorte que le Gestionnaire de tâches permette à la tâche en cours d'aller à son terme mais que les tâches restantes ne soient pas exécutées tant que vous n'avez pas levé la suspension. Cette opération permet de lancer une série de tâches et d'effectuer une action qui doit l'être avant qu'une tâche ultérieure soit atteinte mais que vous avez oublié, sans arrêter et redémarrer les tâches restantes. Par exemple, si vous souhaitez démarrer le serveur et déployer les objets dépendants mais que certains des composants existent déjà dans le référentiel et que vous ne vous en êtes aperçu qu'après avoir réalisé les tâches, vous pouvez interrompre les tâches avant le début du déploiement. Vous pouvez alors utiliser `repos_copy` pour supprimer le référentiel de sorte que le déploiement n'échoue pas.

Pour interrompre les tâches en cours d'exécution, procédez comme suit :

- Cliquez sur la flèche vers le bas située dans le coin droit de la barre de titre de la vue Gestionnaire de tâches puis sélectionnez **Interrompre les tâches** dans le menu.
- Cliquez sur le bouton **Interrompre les tâches** dans la barre de titre de la vue Gestionnaire de tâches.

Pour interrompre l'exécution des tâches, procédez de l'une des façons suivantes :

- Cliquez sur la flèche vers le bas située dans le coin droit de la barre de titre de la vue Gestionnaire de tâches puis sélectionnez **Interrompre les tâches** dans le menu.
- Cliquez sur le bouton **Interrompre les tâches** dans la barre de titre de la vue Gestionnaire de tâches.

Configuration des sélections de tâches préférées

Vous pouvez sauvegarder des sélections en tant que préférences afin d'appliquer de manière pratique le schéma de sélection que vous utilisez le plus souvent.

Pour configurer vos sélections de tâche préférées, procédez comme suit :

1. Sélectionnez **Fenêtre > Préférences** dans la barre de menus du Workbench.
2. Développez le noeud **Integrated Test Environment**.
3. Sélectionnez **Gestionnaire de tâches**.
4. Développez les groupes de tâches puis cochez les cases correspondant aux tâches et groupes de tâches individuels que vous souhaitez sélectionner lorsque vous appliquez vos préférences.
5. Cliquez sur **OK**.

La figure 69, à la page 277 illustre l'interface de sélection des préférences du Gestionnaire de tâches.

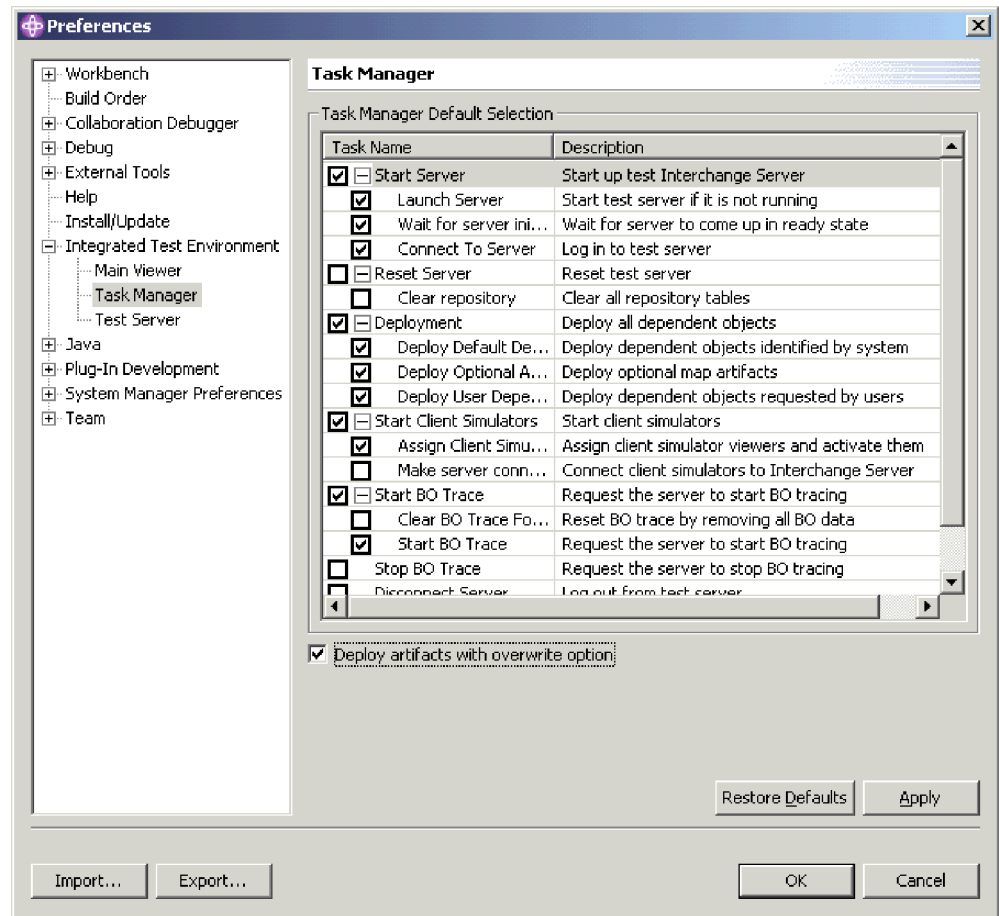

Figure 69. Préférences de tâches d'Integrated Test Environment

Configuration des sélections de tâches par défaut

Pour configurer les tâches et groupes de tâches qui vont être activés par défaut à chaque ouverture d'une unité de test particulière, procédez comme suit :

1. Ouvrez l'unité de test pour laquelle vous souhaitez sauvegarder les sélections par défaut.
2. Développez les groupes de tâches puis cochez les cases correspondant aux tâches et groupes de tâches individuels que vous souhaitez sélectionner par défaut lorsque vous ouvrez une unité de test.
3. Pour enregistrer les sélections, procédez comme suit :
 - Cliquez sur la flèche vers le bas située dans le coin droit de la barre de titre de la vue Gestionnaire de tâches puis sélectionnez **Enregistrer les sélections** dans le menu.
 - Cliquez sur le bouton **Enregistrer les sélections actuelles** dans la barre de menus de la vue Gestionnaire de tâches.

A la prochaine ouverture de l'unité de test, les tâches que vous avez choisies vont être sélectionnées dans la vue Gestionnaire de tâches.

Utilisation des vues Console Integrated Test Environment et Console InterChange Server Express

Comme le décrit la section «Interface Integrated Test Environment», à la page 252, l'onglet Console Integrated Test Environment et la console InterChange Server Express affichent respectivement des informations relatives à l'exécution d'Integrated Test Environment et à l'exécution d'InterChange Server Express.

Vous pouvez utiliser la vue Console Integrated Test Environment afin de déterminer le moment où les tâches d'Integrated Test Environment sont terminées et si elles ont abouti. Par exemple, des messages sont écrits lorsque la connexion d'Integrated Test Environment à InterChange Server Express a abouti, ou lorsque Integrated Test Environment lance Map Designer Express pour déboguer une mappe.

Si vous avez démarré InterChange Server Express à partir d'Integrated Test Environment, la vue Console InterChange Server Express affiche la sortie de journalisation et de traçage du serveur, exactement comme le ferait MS-DOS. Vous pouvez alors utiliser la vue pour résoudre les incidents liés aux interfaces que vous testez. Elle présente l'avantage d'être intégrée dans la perspective Integrated Test Environment et d'être aisément accessible.

Les sections ci-dessous décrivent certaines tâches que vous allez fréquemment effectuer lors de l'utilisation des vues Console Integrated Test Environment et Console InterChange Server Express.

Recherche d'un texte

Vous pouvez rechercher des phrases particulières dans les vues Console Integrated Test Environment ou Console InterChange Server Express. Par exemple, vous pouvez confirmer que le lancement d'InterChange Server Express a abouti. Pour cela, vous pouvez rechercher le texte "est prêt" dans la vue Console InterChange Server Express.

Pour rechercher des chaînes de texte dans la vue Console Integrated Test Environment ou Console InterChange Server Express, procédez comme suit :

1. Cliquez à l'aide du bouton droit de la souris sur la vue Console Integrated Test Environment ou Console InterChange Server Express Console puis sélectionnez **Rechercher/Remplacer** dans le menu contextuel.
2. Entrez la chaîne de texte que vous souhaitez rechercher dans la zone **Rechercher**.
3. Activez le bouton d'option **Suivant** pour rechercher le texte qui suit le curseur ou **Précédent** pour rechercher le texte qui le précède.
4. Sélectionnez d'autres options (cochez la case **Respecter la casse**, par exemple).
5. Cliquez sur **Suivant**.

Copie d'un texte

Vous pouvez copier du texte à partir des vues de console pour le présenter à d'autres développeurs ou au support technique afin d'obtenir de l'aide sur l'identification des incidents.

Pour copier un texte à partir d'une vue de console, sélectionnez le texte de votre choix, cliquez dessus à l'aide du bouton droit de la souris puis sélectionnez **Copier** dans le menu contextuel.

Agrandissement de la fenêtre de visualisation

A l'instar de tous les éditeurs et afficheurs du Workbench, vous avez la possibilité d'agrandir les vues Console Integrated Test Environment et Console InterChange Server Express en cliquant deux fois sur leur barre de titre. Bien que cela ne soit pas réellement utile avec la plupart des afficheurs, cet agrandissement peut s'avérer très utile si vous souhaitez identifier des incidents liés à une interface en examinant les informations de la vue Console InterChange Server Express.

Effacement de la fenêtre de visualisation

Vous pouvez effacer les vues Console Integrated Test Environment et Console InterChange Server Express Console afin de supprimer les informations qu'elles contiennent. Cette action peut s'avérer très utile si vous souhaitez uniquement afficher les informations permettant de déboguer un incident lié à l'interface. Vous pouvez effacer la vue de console, reproduire l'incident et le résoudre sans être obligé de procéder à une recherche dans les informations qui ne sont pas liées à l'incident.

Configuration des préférences de la console Integrated Test Environment

Pour configurer vos préférences pour la console Integrated Test Environment, procédez comme suit :

1. Sélectionnez **Fenêtre > Préférences** dans la barre de menus du Workbench.
2. Sélectionnez **Integrated Test Environment**.
La figure 62, à la page 259 illustre les préférences d'Integrated Test Environment.
3. Cliquez sur le bouton situé à droite de l'intitulé "Texte normal".
4. Dans la boîte de dialogue "Couleur", sélectionnez la couleur que la console Integrated Test Environment va appliquer aux messages qui ne sont pas des avertissements ni des erreurs.
5. Cliquez sur **OK**.
6. Répétez les étapes 3 à 5 pour les intitulés "Texte d'avertissement" et "Texte d'erreur" afin d'attribuer une couleur à ces types de messages.
7. Cliquez sur **OK**.

Utilisation de la vue Unité de test

Comme le décrit la section «Editeur Unité de test», à la page 254, la vue Unité de test offre un affichage graphique de l'interface et propose des mécanismes permettant de manipuler les composants de l'interface.

Utilisation du fond de page du contexte de serveur

Le Fond de page du contexte de serveur affiche des informations relatives aux composants de l'interface dans la vue Unité de test et permet d'activer les options du menu contextuel afin de déployer des composants et de manipuler leurs états.

Pour activer ou régénérer le Fond de page du contexte de serveur comme décrit dans les sections ci-dessous, Integrated Test Environment doit être connecté au serveur. Pour obtenir de plus amples informations, voir la tâche **Connexion au serveur** dans le tableau 29, à la page 270.

Lorsque le Fond de page du contexte de serveur est activé, des icônes sont ajoutées à celles de chaque composant présenté dans la vue Unité de test afin d'indiquer

l'état du composant. Cela est très utile car tous les composants qui participent à une interface doivent fonctionner afin de les tester.

La figure 70 illustre un vue Unité de test dans laquelle la Fond de page du contexte de serveur est activé. La plupart des composants comportent des flèches vertes indiquant qu'ils sont démarrés. Le composant **ClarifyConnector** comporte un cercle orange indiquant qu'il est interrompu. L'objet de collaboration **CustomerSync_ClarifyToCaesar** comporte une icône carrée indiquant qu'il est arrêté. Le tableau 31 décrit les différentes icônes d'état de composant et leur signification respective.

Pour obtenir des informations relatives aux états de composant, consultez le manuel *Guide d'administration du système*.

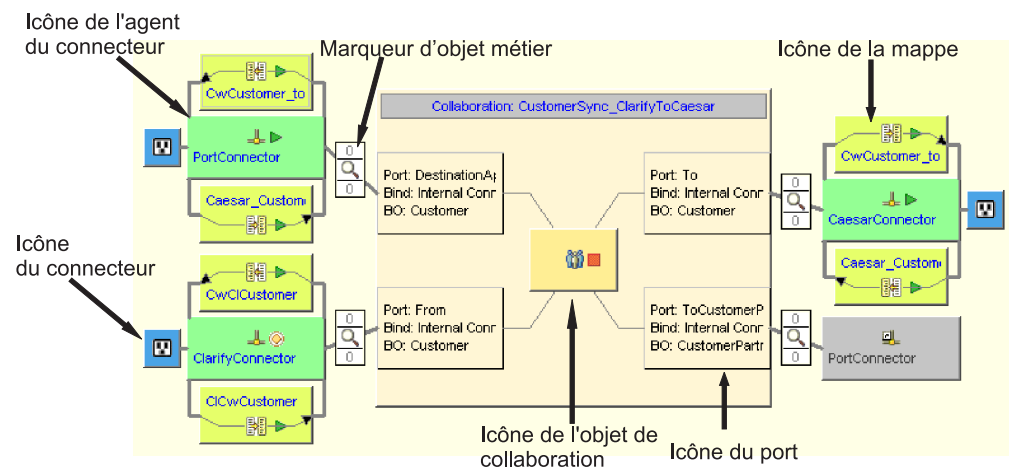

Figure 70. Vue Unité de test dont le Fond de page du contexte de serveur est activé

Tableau 31. Icônes d'état de composant et leur signification respective

Icône	Signification
Flèche verte	Le composant est démarré.
Cercle orange	Le composant est interrompu.
Carré rouge	Le composant est arrêté.
Point d'interrogation	L'état du composant est inconnu.
Cercle rouge avec "X" blanc	Le composant n'existe pas dans le référentiel.
Marque bleue	Le déploiement du composant a abouti.
"X" rouge	Integrated Test Environment est déconnecté du serveur. Le Fond de page du contexte de serveur ne peut donc pas afficher l'état en cours du composant.

Activation et désactivation du Fond de page du contexte de serveur

Pour activer le Fond de page du contexte de serveur, cliquez à l'aide du bouton droit de la souris sur la vue Unité de test puis sélectionnez **Fond de page du contexte de serveur** dans le menu contextuel.

Lorsque le Fond de page du contexte de serveur est activé, l'icône d'état de composant s'affiche dans la vue Unité de test puis cliquez à l'aide du bouton droit de la souris sur des éléments de menu correspondant aux composants activés.

Pour désactiver le Fond de page du contexte de serveur, cliquez à l'aide du bouton droit de la souris sur la vue Unité de test puis sélectionnez **Fond de page du contexte de serveur** dans le menu contextuel.

Pour que le Fond de page du contexte de serveur s'affiche toujours, activez l'option **Toujours afficher le fond de page du contexte de serveur** dans les préférences d'Integrated Test Environment. La figure 62, à la page 259 illustre les préférences d'Integrated Test Environment.

Régénération du Fond de page du contexte de serveur

Les informations d'état du Fond de page du contexte de serveur ne sont pas dynamiques. Ainsi, si l'état d'un composant change après l'activation du Fond de page du contexte de serveur par une action externe à Integrated Test Environment, les informations d'état que présente le Fond de page du contexte de serveur ne sont pas précises. Par exemple, si vous modifiez l'état d'un composant à l'aide de la vue InterChange Server Express Component Management de System Manager, le Fond de page du contexte de serveur va toujours refléter l'état du composant avant la modification. Régénérez le Fond de page du contexte de serveur pour mettre à jour ses informations d'état.

Pour régénérer le Fond de page du contexte de serveur, cliquez à l'aide du bouton droit de la souris sur l'arrière-plan de la vue Unité de test puis sélectionnez **Régénérer le fond de page du contexte de serveur** dans le menu contextuel.

Gestion du référentiel à l'aide de la vue Unité de test

Tous les composants requis pour une interface doivent être déployés vers le référentiel du serveur pour tester l'interface. La vue Structure offre un moyen de gérer le référentiel InterChange Server Express pour s'assurer qu'il contient les composants nécessaires.

Pour déployer un composant qui existe déjà dans le référentiel de serveur, cliquez à l'aide du bouton droit de la souris sur le composant dans la vue Unité de test puis choisissez **Déployer avec remplacement** dans le menu contextuel.

Pour déployer un composant qui n'existe pas dans le référentiel de serveur, cliquez à l'aide du bouton droit de la souris sur le composant dans la vue Unité de test puis choisissez **Déployer** dans le menu contextuel. Si les composants sélectionnés existent déjà dans le référentiel du serveur et que vous utilisez l'option **Déployer**, le déploiement échoue.

Pour supprimer un composant du référentiel de serveur à l'aide de la vue Unité de test, cliquez à l'aide du bouton droit de la souris sur le composant dans la vue puis sélectionnez **Supprimer du serveur** dans le menu contextuel.

Des entrées sont écrites dans les consoles Integrated Test Environment et InterChange Server Express et indiquent si le déploiement a abouti ou pas.

Gestion des états de composant à l'aide de la vue Unité de test

Vous pouvez modifier l'état d'un composant dans la vue Unité de test. Cela permet de résoudre les incidents qui se produisent lors du test. Vous pouvez

désactiver le composant, le modifier, le déployer de nouveau et le réactiver sans utiliser System Manager, repos_copy ou System Monitor.

Pour modifier l'état d'un composant, cliquez sur son icône à l'aide du bouton droit de la souris dans le Fond de page du contexte de serveur et choisissez une opération d'état — **Démarrer**, **Pause** ou **Arrêter**. Toutes les opération d'état de tous les types de composants ne sont pas disponibles.

Pour obtenir des informations relatives aux états de composant, consultez le manuel *Guide d'administration du système*.

Utilisation, affichage et fermeture des vues Simulateur client à l'aide de la vue Unité de test

Vous pouvez utiliser des vues Simulateur client pour émuler des connecteur et des clients d'accès lorsque vous testez une interface. Les vues Simulateur client proposent des interfaces permettant de créer des instances d'objet métier avec des données de test, de les envoyer sous forme de requêtes d'objet métier et d'y répondre sous forme de réponses d'objet métier.

Pour charger le profil d'un connecteur dans une vue Simulateur client particulière, cliquez à l'aide du bouton droit de la souris sur l'icône correspondant au connecteur dans la vue Unité de test puis sélectionnez **Utiliser le simulateur client** x , où x est le numéro de la position de la vue Simulateur client que vous souhaitez utiliser pour ce connecteur.

Le tableau 33, à la page 286 illustre les positions d'interface par défaut dans lesquelles les différentes vues Simulateur client s'affichent.

Les vues d'Integrated Test Environment peuvent être dissimulées par d'autres vues lors des différentes étapes d'un test. Par exemple, une vue Simulateur client peut être dissimulée par une vue Inspecteur d'objet métier. Pour afficher une vue Simulateur client dissimulée, cliquez à l'aide du bouton droit de la souris sur l'icône du connecteur puis sélectionnez **Afficher le simulateur client** pour faire apparaître la vue Simulateur client.

Pour fermer une vue Simulateur client, cliquez à l'aide du bouton droit de la souris sur l'icône du connecteur puis sélectionnez **Fermer le simulateur client**.

Remarque : Cette option ne permet pas simplement de fermer la vue Simulateur client mais permet également à cette vue d'arrêter l'émulation du connecteur.

Pour obtenir de plus amples informations relatives à la gestion des vues Simulateur client, voir la section «Utilisation de la vue Simulateur client», à la page 285.

Affichage des vues Inspecteur d'objets métier

Si vous utilisez la fonction de trace d'objet métier, Integrated Test Environment enregistre les données d'objet métier à certains instants de l'exécution de l'interface.

Pour afficher les données d'objet métier d'un marqueur d'objet métier dans une vue Inspecteur d'objet métier particulière, cliquez à l'aide du bouton droit de la souris sur le marqueur d'objet métier puis sélectionnez **Visualiser dans l'afficheur d'objets métier** x , où x est la position de l'inspecteur d'objet métier que vous

souhaitez utiliser pour ce marqueur. Les icônes Marqueur d'objet métier sont identifiées dans la figure 70, à la page 280.

Le tableau 35, à la page 302 illustre les positions d'interface par défaut dans lesquelles les différentes vues Inspecteur d'objet métier s'affichent.

Pour obtenir de plus amples informations relatives à la fonction de trace d'objet métier, voir la section tableau 29, à la page 270.

Pour obtenir de plus amples informations relatives à la gestion des vues Inspecteur d'objet métier, voir la section «Utilisation de la vue Inspecteur d'objets métier», à la page 300.

Régénération des marqueurs d'objet métier

Si vous utilisez la fonction de trace d'objet métier mais avez désactivé la mise à jour automatique des informations de trace, régénérez les marqueurs d'objet métier afin de les mettre à jour.

Pour mettre à jour les marqueurs d'objet métier, cliquez à l'aide du bouton droit de la souris sur le Fond de page du contexte de serveur puis sélectionnez **Régénérer les marqueurs d'objets métier** dans le menu contextuel.

Débogage des mappes à l'aide de la vue Unité de test

Si vous utilisez la fonction de trace d'objet métier, vous pouvez lancer Map Designer Express en mode de débogage des mappes afin de transformer des objets génériques en objets propres à l'application, en utilisant les données produites lors de l'exécution du test dans Integrated Test Environment.

Pour déboguer des mappes à l'aide de la vue Unité de test, procédez comme suit :

1. Activez le Fond de page du contexte de serveur, tel que cela est décrit dans la section «Activation et désactivation du Fond de page du contexte de serveur», à la page 280.
2. Exécutez la tâche Démarrer la fonction de trace d'objet métier en suivant les instructions de l'une des sections suivantes :
 - «Exécution de tâches à l'aide de la vue Structure», à la page 266
 - «Utilisation de la vue Gestionnaire de tâches», à la page 269.
3. Si vous avez envoyé un objet métier par l'intermédiaire de l'interface, cliquez à l'aide du bouton droit de la souris sur l'icône correspondant à la mappe que vous souhaitez déboguer puis sélectionnez **Déboguer la mappe** dans le menu contextuel.

4. Dans la fenêtre "Sélectionnez une instance d'objet métier", sélectionnez l'instance d'objet métier que vous souhaitez utiliser puis cliquez sur **OK**.

Map Designer Express démarre en mode de débogage avec la mappe spécifiée ouverte et fournit les données de test spécifiées. Pour obtenir de plus amples informations relatives à l'utilisation des fonctions de débogage de Map Designer Express, consultez le manuel *Map Development Guide*.

Remarque : Map Designer Express s'exécute indépendamment d'Integrated Test Environment. Ce dernier ne communique plus avec Map Designer Express une fois que vous l'avez lancé.

Modification de l'échelle de la vue Unité de test

Plusieurs options sont à votre disposition pour modifier l'échelle de la vue Unité de test.

Pour modifier l'échelle de la vue Unité de test, cliquez à l'aide du bouton droit de la souris sur le Fond de page du contexte de serveur puis sélectionnez l'échelle de votre choix dans le menu contextuel. Le tableau 32 répertorie et décrit les options d'échelle.

Tableau 32. Echelles et descriptions de la vue Unité de test

Type d'échelle de la vue Unité de test	Description
Ajuster la fenêtre	Cette échelle permet de déformer l'illustration de l'interface afin d'ajuster horizontalement la vue Unité de test.
Remplir la fenêtre	Cette échelle permet de déformer l'illustration de l'interface afin de remplir la vue Unité de test. D'une manière générale, les icônes de l'interface sont étirées verticalement.
Taille normale	Echelle par défaut.
Taille double	Cette échelle permet d'agrandir l'illustration de l'interface de deux cents pour cent.

Configuration des préférences de la vue Unité de test

Pour configurer vos préférences de la vue Unité de test, procédez comme suit :

1. Sélectionnez **Fenêtre > Préférences** dans la barre de menus du Workbench.
2. Développez **Integrated Test Environment**.
3. Sélectionnez **Afficheur principal**.

La figure 62, à la page 259 illustre les préférences d'Integrated Test Environment.

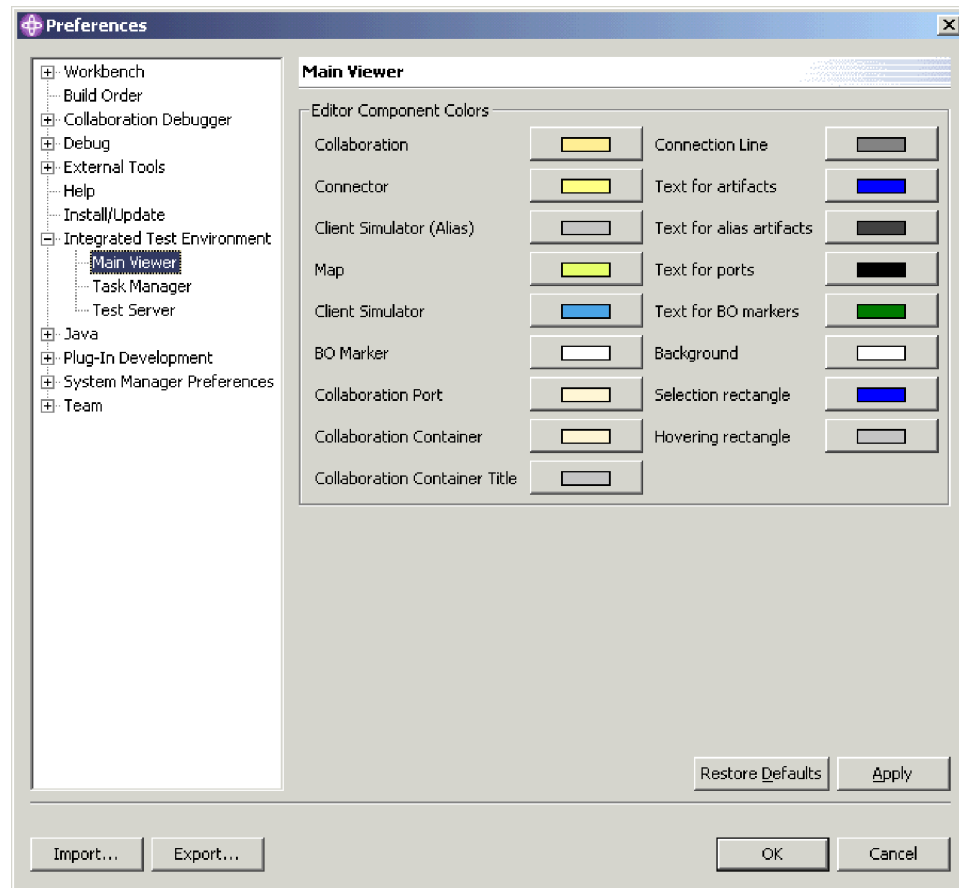

Figure 71. Préférences de la vue Unité de test

4. Cliquez sur le bouton situé à droite du libellé d'un composant dans la sous-fenêtre "Editer les couleurs du composant".
5. Dans la boîte de dialogue "Couleur", sélectionnez la couleur que va utiliser la vue Unité de test pour l'arrière-plan de ce type de composant.
6. Cliquez sur **OK**.
7. Répétez les étapes 4 à 6 pour les autres types de composant.
8. Cliquez sur **OK**.

Utilisation de la vue Simulateur client

La vue Simulateur client permet d'émuler les clients dans les interfaces IBM WebSphere Business Integration Server Express, les agents de connecteur et les clients d'accès. La vue propose des interfaces permettant de connecter les clients au serveur, de créer et d'envoyer des demandes d'objet métier et de répondre avec des réponses d'objet métier.

Affichage et fermeture des vues Simulateur client

Les sections ci-après décrivent les nombreuses façons d'afficher et de fermer des vues Simulateur client.

La colonne "Position de l'interface par défaut" du tableau 33, à la page 286 répertorie les vues dont les positions par défaut dans l'interface sont recouvertes par les vues Simulateur client de la colonne "Numéro de la vue Simulateur client".

Tableau 33. Positions de la vue Simulateur client par défaut

Numéro de la vue Simulateur client	Position de l'interface par défaut
Test Connector 1	Navigateur ITE
Test Connector 2	Structure
Test Connector 3	Propriétés
Test Connector 4	Dépendance
Test Connector 5	Navigateur ITE
Test Connector 6	Structure
Test Connector 7	Propriétés
Test Connector 8	Dépendance
Test Connector 9	Navigateur ITE

Affichage des vues Simulateur client

Utilisez l'une des techniques suivantes pour afficher les vues Simulateur client des connecteurs et des clients d'accès dans l'interface que vous testez :

- Section «Affichage et fermeture des vues Simulateurs client à l'aide de la vue Structure», à la page 268 et le tableau 29, à la page 270
- Section «Utilisation de la vue Gestionnaire de tâches», à la page 269 et le tableau 29, à la page 270
- Section «Utilisation, affichage et fermeture des vues Simulateur client à l'aide de la vue Unité de test», à la page 282 et le tableau 29, à la page 270
- Sélectionnez **Integrated Test Environment > Afficher toutes les vues du simulateur client** dans la barre de menus pour afficher les neuf vues Simulateur client.
- Sélectionnez **Fenêtre > Afficher la vue > x:Simulateur client** dans la barre de menus pour lancer une vue Simulateur client particulière, où *x* est la position de la vue Simulateur client que vous souhaitez utiliser pour ce connecteur.

Le tableau 33 illustre les positions d'interface par défaut dans lesquelles les différentes vues Simulateur client s'affichent.

Fermeture des vues Simulateur client

Utilisez l'une des techniques suivantes pour fermer les vues Simulateur client :

- Section «Affichage et fermeture des vues Simulateurs client à l'aide de la vue Structure», à la page 268 et le tableau 29, à la page 270.
- «Utilisation, affichage et fermeture des vues Simulateur client à l'aide de la vue Unité de test», à la page 282.
- Sélectionnez **Integrated Test Environment > Fermer toutes les vues du simulateur client** dans la barre de menus pour fermer toutes les vues Simulateur client ouvertes.
- Cliquez sur le bouton **Fermer** situé sur le côté droit de la barre de titre d'une vue Simulateur client ou cliquez à l'aide du bouton droit de la souris sur cette même barre de titre puis sélectionnez **Fermer** dans le menu contextuel.

Connexion d'une vue Simulateur client au serveur

Vous devez connecter des vues Simulateur client au serveur afin d'émuler un connecteur comme partie intégrante du test d'une interface.

Lorsque vous utilisez la vue Simulateur client, vous pouvez émuler un connecteur à l'aide de la définition dans le référentiel ou d'un fichier de configuration. Vous pouvez également utiliser la vue Simulateur client pour émuler un client d'accès.

Veillez noter que vous pouvez également utiliser la vue Gestionnaire de tâches pour connecter des agents au serveur. Pour obtenir de plus amples informations, voir tableau 29, à la page 270.

Emulation d'un connecteur à l'aide de la définition de référentiel

Pour vous connecter au serveur à l'aide de sa définition de référentiel, procédez comme suit :

- Cliquez sur le bouton **Connexion** dans la barre d'outils.
- Cliquez sur la flèche vers le bas dans le coin droit de la barre de titre de la vue Simulateur client puis sélectionnez **Serveur > Connexion**.

Remarque : Pour vous connecter au serveur à l'aide de la définition de référentiel, la valeur IDL doit être attribuée à la propriété `DeliveryTransport` du connecteur que vous émulez.

Emulation d'un connecteur à l'aide d'un fichier de configuration

Pour vous connecter au serveur à l'aide d'un fichier de configuration, procédez comme suit :

1. Cliquez sur la flèche vers le bas dans le coin droit de la barre de titre de la vue Simulateur client puis sélectionnez **Server > Connexion à *.cfg en cours**.
2. Accédez au fichier de configuration du connecteur puis ouvrez-le.

Remarque : Si la valeur IDL n'a pas été attribuée à la propriété `DeliveryTransport` du connecteur que vous émulez, sélectionnez **Serveur > Connexion** dans le menu. `Integrated Test Environment` ouvre la boîte de dialogue permettant de préciser le fichier de configuration à utiliser.

Emulation d'un accès client

Pour émuler un accès client, cliquez sur la flèche vers le bas dans le coin droit de la barre de titre de la vue Simulateur client puis sélectionnez **Serveur > Connexion**.

Confirmation de la connexion d'un client au serveur

Utilisez les indicateurs ci-dessous pour déterminer si la connexion d'un Simulateur client au serveur a abouti :

- Dans la vue Structure, le noeud correspondant au port par lequel le client communique devient vert et affiche "Prêt".
- Si le client est un connecteur, le message "[AppConnector : Connecteur récupéré]" s'affiche dans la sous-fenêtre d'état de la vue Simulateur client.
- S'il s'agit d'un client d'accès, le message "Prêt" s'affiche dans la sous-fenêtre d'état de la vue Simulateur client.
- Les menus à liste déroulante **Type d'objet métier** et **Instance d'objet métier** s'activent dans la sous-fenêtre d'entrée de la vue Simulateur client.

Pour obtenir de plus amples informations relatives à la sous-fenêtre d'état, voir la section «Utilisation de la sous-fenêtre d'état», à la page 289.

Pour obtenir de plus amples informations relatives à la sous-fenêtre d'entrée, voir la section «Utilisation de la sous-fenêtre d'entrée», à la page 288.

Déconnexion du serveur

Pour déconnecter du serveur un Simulateur client qui émule un connecteur, cliquez sur la flèche vers le bas dans le coin droit de la barre de titre de la vue Simulateur client puis sélectionnez **Serveur > Déconnexion**.

Une vue Simulateur client se déconnecte également du serveur lorsque vous la fermez. Le seul moyen de déconnecter du serveur une vue Simulateur client qui émule un accès client est de fermer la vue Simulateur client. Pour obtenir de plus amples informations relatives à la fermeture des vues Simulateur client, voir la section «Fermeture des vues Simulateur client», à la page 286.

Sous-fenêtres de la vue Simulateur client et dispositions

La vue Simulateur client est composée de plusieurs sous-fenêtres que vous pouvez utiliser pour simuler le comportement d'un connecteur ou d'un client d'accès.

Utilisation de la sous-fenêtre d'entrée

Vous pouvez utiliser la sous-fenêtre d'entrée de la vue Simulateur client pour gérer et envoyer des demandes d'objet métier. Vous avez la possibilité de créer des instances d'objet métier, d'ajouter des données à leurs attributs et de les envoyer sous forme de demandes. D'une manière générale, vous pouvez utiliser la sous-fenêtre d'entrée lorsque vous travaillez avec une vue Simulateur client qui émule un client source dans une interface.

La figure 72 illustre la sous-fenêtre d'entrée d'une vue Simulateur client qui émule un connecteur source.

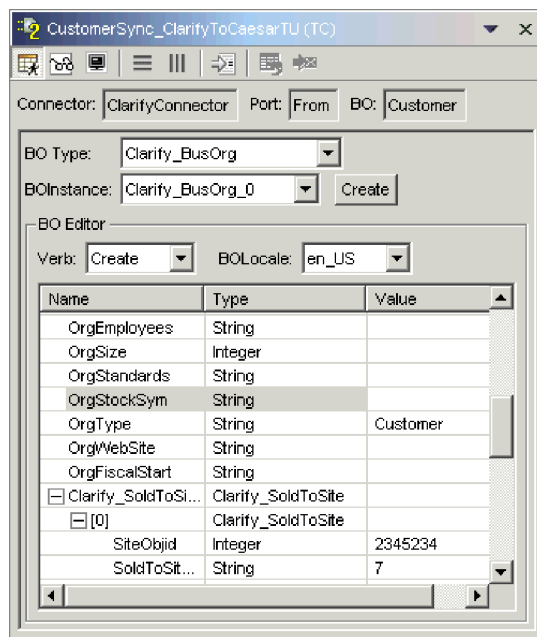

Figure 72. Sous-fenêtre d'entrée de la vue Simulateur client

Utilisation de la sous-fenêtre de résultats

Vous pouvez utiliser la sous-fenêtre de résultats de la vue Simulateur client pour gérer des demandes d'objet métier reçues et envoyer les réponses. D'une manière générale, vous pouvez utiliser la sous-fenêtre de résultats lorsque vous travaillez avec une vue Simulateur client qui émule un client cible dans une interface.

La figure 73 illustre la sous-fenêtre de résultats d'une vue Simulateur client qui émule un connecteur cible.

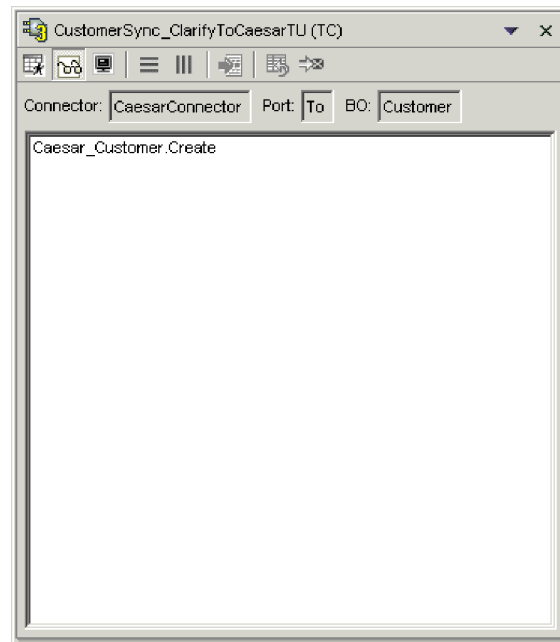

Figure 73. Sous-fenêtre de résultats de la vue Simulateur client

Utilisation de la sous-fenêtre d'état

La sous-fenêtre d'état contient des messages relatifs à l'exécution de la vue Simulateur client. Par exemple, le message "[AppConnector : Connecteur récupéré]" s'affiche dans cette sous-fenêtre lorsque la connexion d'un connecteur au serveur a abouti.

Vous pouvez utiliser la sous-fenêtre d'état principalement pour confirmer que la connexion de la vue Simulateur client au serveur a abouti et pour identifier et résoudre des incidents. Par exemple, si vous envoyez une demande d'objet métier à partir d'une vue Simulateur client et qu'il n'existe aucune souscription correspondant au type d'objet métier, un message s'affiche dans la sous-fenêtre d'état. Cela vous permet de déterminer les raisons pour lesquelles une demande d'objet métier n'apparaît pas dans la sous-fenêtre de résultats de la vue Simulateur client qui émule un client cible dans une interface.

La figure 74, à la page 290 illustre la sous-fenêtre d'état d'une vue Simulateur client.

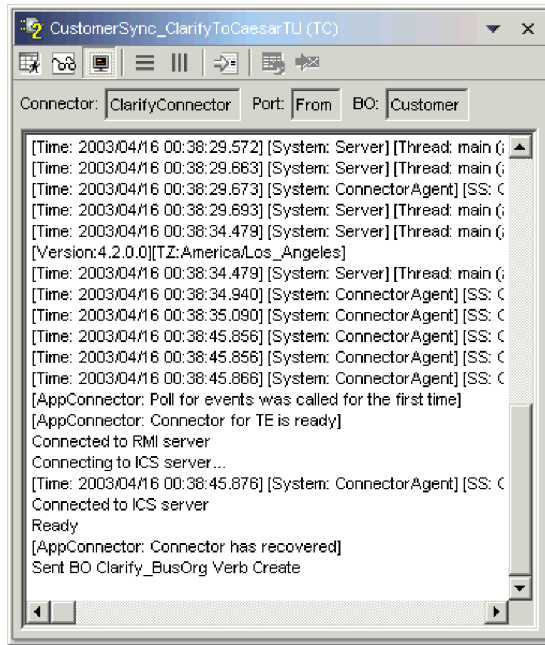

Figure 74. Sous-fenêtre d'état de la vue Simulateur client

Organisation verticale de toutes les sous-fenêtres

Vous pouvez organiser une vue Simulateur client de sorte qu'elle affiche simultanément les sous-fenêtres d'entrée, de résultats et d'état l'une au-dessus de l'autre. Cette disposition peut être très utile lorsqu'une vue Simulateur client émule un client qui doit gérer les notifications d'événement et le traitement des requêtes.

Pour organiser verticalement les sous-fenêtres de la vue Simulateur client, procédez comme suit :

- Cliquez sur la flèche vers le bas située dans le coin droit de la barre de titre de la vue Simulateur client puis sélectionnez **Fenêtre > Réorganiser verticalement** dans le menu.
- Cliquez sur le bouton **Afficher tous les éléments verticalement** dans la barre de titre de la vue Simulateur client.

La figure 75, à la page 291 illustre les sous-fenêtres de la vue Simulateur client organisées verticalement.

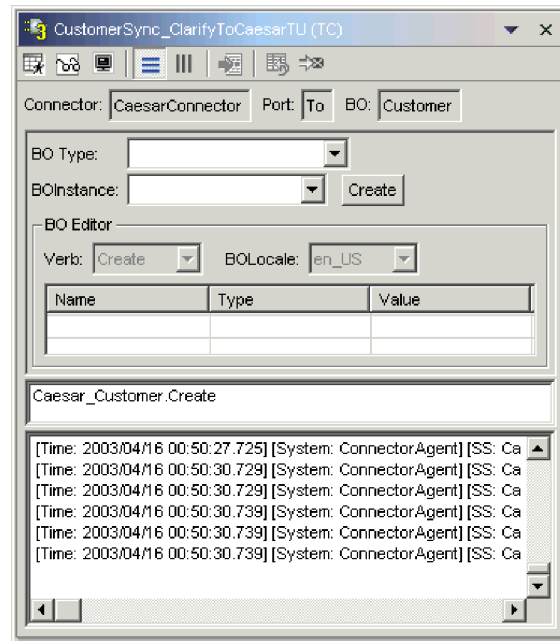

Figure 75. Organisation verticale des sous-fenêtres de la vue Simulateur client

Organisation horizontale de toutes les sous-fenêtres

Vous pouvez organiser une vue Simulateur client de sorte qu'elle affiche simultanément les sous-fenêtres d'entrée, de résultats et d'état de la gauche vers la droite. Cette disposition peut être très utile lorsqu'une vue Simulateur client émule un client qui doit gérer les notifications d'événement et le traitement des requêtes.

Pour organiser horizontalement les sous-fenêtres de la vue Simulateur client, procédez comme suit :

- Cliquez sur la flèche vers le bas située dans le coin droit de la barre de titre de la vue Simulateur client puis sélectionnez **Fenêtre > Réorganiser horizontalement** dans le menu.
- Cliquez sur le bouton **Afficher tous les éléments horizontalement** dans la barre de titre de la vue Simulateur client.

La figure 75 illustre les sous-fenêtres de la vue Simulateur client organisées horizontalement.

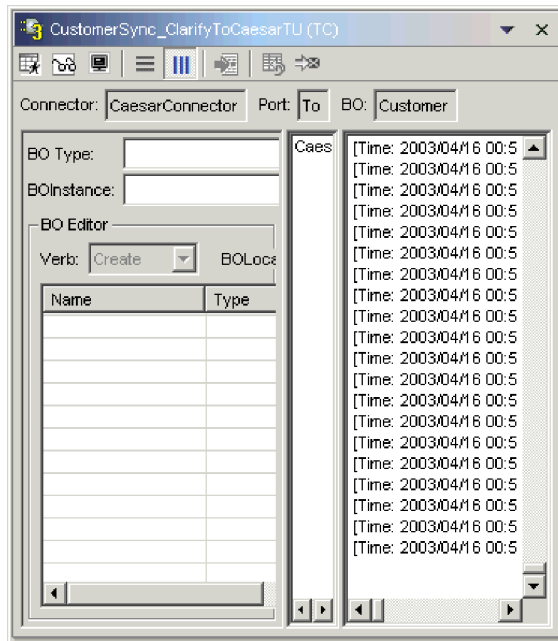

Figure 76. Organisation horizontale des sous-fenêtres de la vue Simulateur client

Gestion des demandes d'objet métier dans la vue Simulateur client

Les requêtes objet métier sont celles que vous envoyez de la vue Simulateur client lorsqu'elle émule un connecteur qui est la source des événements qui déclenchent une interface. La gestion des requêtes objet métier consiste à créer une instance d'objet métier, à la peupler et à envoyer la requête.

Création de requêtes objet métier

Pour créer une instance d'objet métier, procédez comme suit :

1. Dans la sous-fenêtre d'entrée, sélectionnez le nom de l'objet métier que vous souhaitez créer dans le menu à liste déroulante **Type d'objet métier**.
2. Procédez de l'une des façons suivantes :
 - Cliquez sur **Créer** en regard de la zone **Instance d'objet métier**.
 - Cliquez sur la flèche vers le bas dans le coin droit de la barre de titre de la vue Simulateur client puis sélectionnez **Edition > Créer objet métier**.
3. A l'ouverture de la boîte de dialogue "Nouvelle instance", tapez le nom de l'instance dans la zone **Entrer un nom**.
4. Sélectionnez l'instruction de votre choix dans le menu à liste déroulante **Instruction**.
5. Sélectionnez l'environnement local dans le menu à liste déroulante **Environnement local de l'objet métier**.
6. Attribuez des valeurs aux attributs simples et aux objets métier enfants dans l'objet de niveau supérieur, comme décrit dans la section «Affectation de valeurs aux attributs d'objet métier», à la page 295.
7. Cliquez sur **OK**.

Envoi asynchrone de requêtes objet métier

Lorsqu'un client source envoie une requête objet métier en mode asynchrone, il n'attend pas en retour une réponse objet métier. Une fois la requête objet métier distribuée, le client source ne joue plus aucun rôle dans la transaction. D'une manière générale, la réponse objet métier est traitée par le courtier d'intégration. Le mode asynchrone est le mode par défaut de la vue Simulateur client.

Pour envoyer un objet métier de manière asynchrone, procédez comme suit :

1. Créez l'instance de la requête objet métier, tel que cela est décrit dans la section «Création de requêtes objet métier», à la page 292.
2. Cliquez sur la flèche vers le bas dans le coin droit de la barre de titre de la vue Simulateur client puis sélectionnez **Serveur > Mode > Asynchrone**.

Remarque : La vue Simulateur client passe en mode "Asynchrone" par défaut. Vous devez donc effectuer cette procédure uniquement si vous avez préalablement envoyé des requêtes synchrones à partir de la vue. Il est inutile de définir ce mode avant l'envoi de chaque requête.

3. Pour envoyer la requête, procédez comme suit :
 - Cliquez sur la flèche vers le bas dans le coin droit de la barre de titre de la vue Simulateur client puis sélectionnez **Serveur > Envoyer**.
 - Cliquez sur le bouton **Envoyer objet métier** dans la barre d'outils de la vue Simulateur client.

Envoi synchrone de requêtes objet métier

Lorsqu'un client source envoie une requête objet métier de manière synchrone, il attend en retour une réponse objet métier de la part du courtier d'intégration après que les applications cible ont traité la requête.

1. Créez l'instance de la requête objet métier, tel que cela est décrit dans la section «Création de requêtes objet métier», à la page 292.
2. Cliquez sur la flèche vers le bas dans le coin droit de la barre de titre de la vue Simulateur client puis sélectionnez **Serveur > Mode > Synchrone**.
3. Pour envoyer la requête, procédez comme suit :
 - Cliquez sur la flèche vers le bas dans le coin droit de la barre de titre de la vue Simulateur client puis sélectionnez **Serveur > Envoyer**.
 - Cliquez sur le bouton **Envoyer objet métier** dans la barre d'outils de la vue Simulateur client.
4. A l'ouverture de la boîte de dialogue "Sélectionner une collaboration", sélectionnez la collaboration à laquelle doit être envoyé l'objet métier dans le menu à liste déroulante **Collaboration**, puis cliquez sur **OK**.

La requête d'objet métier est envoyée au port configuré de l'objet de collaboration choisi pour le traitement.

Envoi de requêtes objet métier en mode de traitement par lots

En mode de traitement par lots, la vue Simulateur client vous permet de préciser le nombre d'instances d'un objet métier particulier que vous souhaitez envoyer, ainsi qu'un attribut dans l'objet de niveau supérieur (un attribut de clé primaire, par exemple) auquel vous souhaitez attribuer une valeur unique pour chaque instance. La vue Simulateur client copie l'objet métier autant de fois que vous l'avez spécifié, en incrémentant la valeur de l'attribut unique que vous avez précisé pour chaque instance, puis envoie les instances. Cette option permet de créer rapidement et facilement un grand nombre d'objets métier.

Si l'attribut spécifié est une zone clé qui participe à la référence croisée dynamique dans le cadre d'une relation d'identité, gardez le caractère unique de la valeur initiale et de toutes celles qui la suivent. Dans le cas contraire, la logique de référence croisée n'aboutit pas, ce qui provoque l'échec de la requête objet métier.

Pour assurer le caractère unique des valeurs, vous pouvez utiliser Relationship Manager ou exécuter des instructions SQL pour la table correspondant au participant de la relation, comme suit.

- Déterminez la valeur courante la plus élevée du participant puis attribuez une valeur encore plus élevée à la zone Valeur initiale. La première instance d'objet métier du lot et toutes celles qui suivent seront ainsi uniques.
- Supprimez les entrées de tables existantes du participant afin de garantir qu'aucune entrée ne possède la même valeur d'attribut que les objets métier du lot.

Pour envoyer des objets métier en mode de traitement par lots, procédez comme suit :

1. Cliquez sur la flèche vers le bas dans le coin droit de la barre de titre de la vue Simulateur client puis sélectionnez **Serveur > Envoyer lot**.
2. Dans la fenêtre "Mode par lots", sélectionnez l'instruction de votre choix dans le menu à liste déroulante **Instruction**.
3. Sélectionnez l'environnement local dans le menu à liste déroulante **Environnement local de l'objet métier**.
4. Dans la liste **Attribut**, sélectionnez l'attribut de l'objet métier de niveau supérieur que vous souhaitez incrémenter avec chaque requête d'objet métier du lot.

Il doit en général s'agir d'un attribut qui permet d'identifier l'objet métier de manière unique (une clé primaire, par exemple).

5. Dans la zone **Valeur initiale**, entrez la valeur de départ de l'attribut à incrémenter.
6. Dans la zone **Nombre d'objets métier**, entrez le nombre d'instance d'objet métier que vous souhaitez générer et envoyer.
7. Cliquez sur **OK**.

La vue simulateur client génère le nombre d'objets métier que vous avez indiqué, tous identiques à l'exception de l'attribut spécifié, dont la valeur est incrémentée pour chaque instance.

La figure 77, à la page 295 illustre une configuration en mode de traitement par lots dans laquelle :

- Cinquante objets métier doivent être envoyés.
- La valeur de l'attribut OrgObjid doit être incrémentée.
- La valeur de départ de l'attribut est 10000.

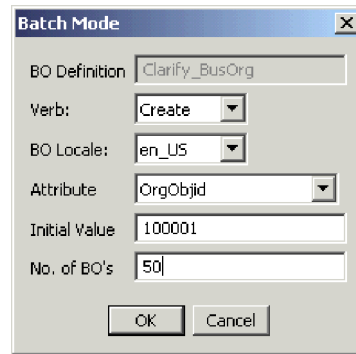

Figure 77. Envoi de requêtes d'objet métier en mode de traitement par lots

Affectation de valeurs aux attributs d'objet métier

Vous pouvez attribuer des valeurs aux attributs d'objet métier lors de la création d'une requête d'objet métier et lors de l'édition d'une requête d'objet métier que vous avez reçue, de sorte qu'elle puisse être retournée sous forme de réponse.

Pour attribuer des valeurs aux attributs d'un objet métier que vous tentez d'envoyer sous forme de requête, utilisez la sous-fenêtre d'entrée ou la vue Simulateur client. Pour obtenir de plus amples informations, voir «Utilisation de la sous-fenêtre d'entrée», à la page 288.

Pour attribuer des valeurs aux attributs d'un objet métier que vous éditez pour l'envoyer sous forme de réponse, utilisez la fenêtre "Objet métier de réponse". Pour obtenir de plus amples informations, voir «Edition de réponses objet métier», à la page 297.

Affectation de valeurs aux attributs simples

Pour affecter une valeur à un attribut simple, cliquez sur sa cellule dans la colonne **Valeur** de la sous-fenêtre d'entrée ou de la fenêtre "Objet métier de réponse" puis entrez une valeur.

Ajout d'objets métier enfants

Pour ajouter une instance d'un objet métier enfant, cliquez à l'aide du bouton droit de la souris sur l'attribut qui représente l'objet enfant dans la sous-fenêtre d'entrée ou sur la fenêtre "Réponse d'objet métier" puis sélectionnez **Ajouter instance** dans le menu contextuel.

Un signe plus (+) apparaît en regard de l'attribut qui représente l'objet métier enfant pour montrer qu'il existe au moins une instance d'objet métier enfant. Si vous développez l'attribut d'objet métier enfant, des entrées numérotées s'affichent pour chaque instance. Un signe plus (+) apparaît également en regard des instances individuelles. Vous pouvez donc les développer et affecter des valeurs à leurs attributs.

Pour ajouter plusieurs instances d'objet métier enfant, cliquez à l'aide du bouton droit de la souris sur l'attribut qui représente l'objet enfant puis sélectionnez **Ajouter instance** dans le menu contextuel.

Remarque : Si la valeur 1 a été attribuée à la propriété **Card** de l'attribut qui fait référence à l'objet métier enfant (indiquant qu'il s'agit d'une cardinalité unique), vous ne pouvez ajouter qu'une instance de l'objet enfant.

Suppression d'objets métier enfants

Pour supprimer une instance d'un objet métier enfant, cliquez à l'aide du bouton droit de la souris sur l'instance puis sélectionnez **Supprimer instance** dans le menu contextuel.

Pour supprimer toutes les instances d'un objet métier enfant, cliquez à l'aide du bouton droit de la souris sur l'attribut qui représente ledit objet métier enfant puis sélectionnez **Supprimer toutes les instances** dans le menu contextuel.

Définition de l'instruction d'un objet métier enfant

Vous pouvez définir l'instruction d'un objet métier enfant afin de tester l'impact de cette valeur sur le processus métier. Cela peut être très utile si vous identifiez les incidents liés à la logique impliquant les références croisées des objets enfants.

Pour définir l'instruction d'une instance d'objet métier enfant, cliquez dessus à l'aide du bouton droit de la souris puis sélectionnez **Définition de l'instruction** dans le menu contextuel. A l'invite "Sélectionner une commande", sélectionnez l'instruction de votre choix puis cliquez sur **OK**.

Restauration des valeurs par défaut des attributs d'objet métier

Pour restaurer les valeurs par défaut des attributs d'une requête d'objet métier, cliquez sur la flèche vers le bas dans le coin droit de la barre de titre de la vue Simulateur client puis sélectionnez **Edition > Réinitialiser objet métier**.

Pour restaurer les valeurs par défaut des attributs d'une réponse d'objet métier, cliquez sur le bouton **Réinitialiser l'objet métier sur valeurs par défaut** dans la barre d'outils de la fenêtre "Objet métier de réponse".

Suppression des valeurs d'attribut d'objet métier

Pour effacer les valeurs des attributs d'une requête d'objet métier, cliquez sur la flèche vers le bas dans le coin droit de la barre de titre de la vue Simulateur client puis sélectionnez **Edition > Effacer objet métier**.

Pour effacer les valeurs des attributs d'une réponse d'objet métier, cliquez sur le bouton **Effacer les valeurs de l'objet métier** dans la barre d'outils de la fenêtre "Objet métier de réponse".

Gestion des réponses objet métier

Les réponses objet métier sont celles que vous envoyez de la vue Simulateur client lorsqu'elle émule un connecteur qui est le destinataire des requêtes d'objet métier d'une interface. La gestion des réponses objet métier consiste à éditer les valeurs d'une instance d'objet métier et à renvoyer la réponse au serveur.

Si vous créez et envoyez une requête d'objet métier comme cela est décrit dans la section «Gestion des demandes d'objet métier dans la vue Simulateur client», à la page 292 et que l'interface la traite avec succès, l'objet métier apparaît dans la sous-fenêtre des résultats de tous les connecteurs cible de l'interface. La figure 73, à la page 289 illustre une sous-fenêtre de résultats qui a reçu une requête d'objet métier.

Les sections «Edition de réponses objet métier» et «Envoi de réponses objet métier» ci-dessous expliquent respectivement comment éditer une requête d'objet métier reçue et comment envoyer l'instance sous forme de réponse.

Edition de réponses objet métier

Lorsque vous recevez une requête d'objet métier dans une vue Simulateur client qui émule un client cible dans une interface, vous devez fréquemment éditer les valeurs des attributs. Par exemple, vous pouvez fournir des valeurs uniques aux attributs de clé primaire qui participent aux relations ou modifier la valeur des autres attributs afin de tester la logique de mappe ou de collaboration qui répond de manière différente en fonction des valeurs exactes de l'objet métier. Pour affecter des valeurs aux attributs d'objet métier, procédez comme suit :

1. Pour éditer la requête d'objet métier dans la fenêtre "Objet métier de réponse", procédez de l'une des façons suivantes :
 - Cliquez deux fois sur l'instance d'objet métier dans la sous-fenêtre de résultats.
 - Sélectionnez l'instance d'objet métier dans la sous-fenêtre de résultats puis cliquez sur la flèche vers le bas dans le coin droit de la barre de titre de la vue Simulateur client et sélectionnez **Répondre > Editer la réponse**.
2. Pour éditer les attributs de l'objet métier, procédez de l'une des façons suivantes :
 - Utilisez l'une des techniques décrites dans la section «Affectation de valeurs aux attributs d'objet métier», à la page 295 pour modifier les valeurs des attributs d'objet métier.
 - Importez des données d'objet métier à partir d'un fichier comme présenté dans la section «Importation d'une réponse objet métier», à la page 299.

L'importation de données sauvegardées dans une requête d'objet métier est une possibilité très utile si vous devez peupler une réponse objet métier avec des données avant de l'envoyer sous forme de réponse. Au lieu d'entrer à la main une valeur pour tous les attributs qui nécessitent des données de réponse, vous pouvez taper les valeurs une fois, exporter l'objet métier (comme cela est expliqué dans la section «Exportation d'une réponse objet métier», à la page 299) puis importer les données sauvegardées pour des tests subséquents.

Envoi de réponses objet métier

Après avoir édité une réponse objet métier (le cas échéant), vous pouvez la renvoyer au serveur sous forme de réponse.

Le tableau 34 répertorie les options de réponse et présente leurs codes retour de connecteur correspondants pour les connecteurs C++ et Java. Pour obtenir des informations plus détaillées relatives aux codes retour de connecteur C++ ou Java, voir *Connector Development Guide for Java or C++*.

Tableau 34. Types de réponse de la vue Simulateur client et codes retour de connecteur.

Type de réponse de la vue Simulateur client	Code retour de connecteur C++	Code retour de connecteur Java
Succès	BON_SUCCESS	SUCCESS
Echec	BON_FAIL	FAIL
Plusieurs réponses	BON_MULTIPLE_HITS	MULTIPLE_HITS
L'extraction par contenu a échoué	BON_FAIL_RETRIEVE_BY_CONTENT	RETRIEVEBYCONTENT_FAILED
Non trouvé	BON_BO_DOES_NOT_EXIST	BO_DOES_NOT_EXIST

Tableau 34. Types de réponse de la vue Simulateur client et codes retour de connecteur. (suite)

Type de réponse de la vue Simulateur client	Code retour de connecteur C++	Code retour de connecteur Java
Valeur dupliquée	BON_VALDUPES	VALDUPES

Pour répondre à une requête objet métier, procédez comme suit :

1. Sélectionnez l'instance d'objet métier dans la sous-fenêtre de requête.
2. Procédez de l'une des façons suivantes :
 - Cliquez sur le bouton **Répondre Succès** ou **Répondre Echec** dans la barre d'outils de la vue Simulateur client.
 - Cliquez sur la flèche vers le bas dans le coin droit de la barre de titre de la vue Simulateur client, sélectionnez le sous-menu **Répondre** puis choisissez le type de réponse de votre choix.

Sauvegarde des objets métier

Vous pouvez sauvegarder une instance d'objet métier que vous avez créé dans la sous-fenêtre d'entrée de sorte qu'elle soit disponible à chaque ouverture du Simulateur client pour émuler cette définition de connecteur particulière. Vous pouvez sélectionner l'instance par son nom dans la zone **Instance d'objet métier** au lieu de suivre la procédure de création d'une requête.

Pour sauvegarder des instances d'objet métier répertoriées dans la zone **Instance d'objet métier**, cliquez sur la flèche vers le bas dans la partie droite de la barre de titre de la vue Simulateur client puis sélectionnez **Edition > Enregistrer tous les objets métier**.

L'objet métier est sauvegardé dans un fichier portant le nom de l'instance d'objet métier, sans suffixe, dans un répertoire nommé après le type d'objet métier du répertoire .bos du répertoire correspondant au projet de test dans lequel l'unité de test est définie. Le fichier est sauvegardé au même format que celui utilisé par Test Connector et Map Designer Express. Il peut donc être également utilisé pour procéder à des tests avec ces outils.

Suppression d'objets métier

Pour supprimer une instance d'objet métier d'une vue Simulateur client, cliquez sur la flèche vers le bas située dans la partie droite de la barre de titre de la vue Simulateur client puis sélectionnez **Edition > Supprimer l'objet métier**.

Exportation d'objets métier

Vous pouvez exporter une instance d'objet métier vers un fichier afin d'aisément archiver des données et de les partager avec le support technique. Le fichier de données de test est sauvegardé avec le suffixe .bo et peut être utilisé pour procéder à des test avec Test Connector, Map Designer Express et Integrated Test Environment.

Exportation d'une requête objet métier

Pour exporter une instance d'objet métier à partir de la sous-fenêtre d'entrée de la vue Simulateur client, procédez comme suit :

1. Dans la zone **Instance d'objet métier**, sélectionnez l'instance d'objet métier que vous souhaitez exporter.

2. Cliquez sur la flèche vers le bas située dans la partie droite de la barre de titre de la vue Simulateur client puis sélectionnez **Edition > Exporter objet métier**.
3. Accédez au répertoire dans lequel vous souhaitez sauvegarder le fichier et indiquez un nom dans la zone **Nom du fichier**.
4. Cliquez sur **Sauvegarder**.

Exportation d'une réponse objet métier

Pour exporter une instance d'objet métier à partir de la fenêtre "Objet métier de réponse" lors de l'édition d'une réponse objet métier dans la sous-fenêtre de résultats, procédez comme suit :

1. Cliquez sur le bouton **Enregistrer objet métier** dans la barre d'outils de la fenêtre "Objet métier de réponse".
2. Accédez au répertoire dans lequel vous souhaitez sauvegarder le fichier et indiquez un nom dans la zone **Nom du fichier**.
3. Cliquez sur **Sauvegarder**.

Importation d'objets métier

Vous pouvez importer un fichier de données de test d'objet métier qui a été sauvegardé à partir de Map Designer Express ou de Test Connector ou exporté à partir d'Integrated Test Environment.

Importation d'une requête objet métier

Pour importer une instance d'objet métier dans la sous-fenêtre d'entrée de la vue Simulateur client, procédez comme suit :

1. Cliquez sur la flèche vers le bas située dans la partie droite de la barre de titre de la vue Simulateur client puis sélectionnez **Edition > Importer objet métier**.
2. Accédez au fichier de données de test puis ouvrez-le.

Importation d'une réponse objet métier

Pour importer une instance d'objet métier dans la fenêtre "Objet métier de réponse" lors de l'édition d'une réponse objet métier dans la sous-fenêtre de résultats, procédez comme suit :

1. Cliquez sur le bouton **Charger objet métier** dans la barre d'outils de la fenêtre "Objet métier de réponse".
2. Accédez au fichier de données de test puis ouvrez-le.

Comparaison des instances d'objet métier

Une vue Simulateur client peut comparer deux objets métier de même type et afficher les attributs dont les valeurs diffèrent. Vous pouvez utiliser cette fonction pour afficher les modifications apportées à un objet métier à différents stades de l'exécution d'une transaction. Par exemple, vous pouvez comparer un objet métier envoyé au serveur avec le même objet métier déjà traité par le serveur et renvoyé au connecteur source. Pour comparer deux instances d'objet métier, procédez comme suit :

1. Sélectionnez l'instance d'objet métier de la requête à comparer dans la sous-fenêtre d'entrée.
2. Sélectionnez l'objet métier de la réponse à comparer dans la sous-fenêtre de réponse.
3. Cliquez sur la flèche vers le bas dans le coin droit de la barre de titre de la vue Simulateur client puis sélectionnez **Répondre > Comparer les objets métier**.

Traçage de la sortie des données d'un objet métier

CORBA est utilisé pour transmettre la sortie des données d'un objet métier. Etant donné que cette solution peut être problématique si la quantité de données de l'objet métier est importante, le serveur place localement en mémoire cache les données réelles de l'objet métier et fournit au client les métadonnées uniquement. Etant donné que cet appel est restreint, les points de contrôle de l'objet métier peuvent être rapidement mis à jour. Les données placées dans la mémoire cache du serveur sont effacées dès lors que le serveur redémarre ou qu'ITE en fait la demande.

Le transfert des données d'objet métier est uniquement destiné aux serveurs éloignés. Pour les serveurs locaux, le partage du système de fichiers local doit être utilisé pour optimiser les performances. Lorsque le traçage des objets métier est activé, ITE indique aux serveurs locaux l'emplacement du système de fichiers. Si le serveur s'exécute à distance, l'emplacement du système de fichiers est vide.

Utilisation de la vue Inspecteur d'objets métier

Si vous utilisez la fonction de trace d'objet métier, Integrated Test Environment rassemble les informations relatives à un objet métier pendant que ce dernier est traité par le système. Integrated Test Environment capture une image de l'objet métier après qu'il a été traité par une mappe et une collaboration.

Par exemple, si vous testez une interface dans laquelle un connecteur envoie une requête d'objet métier à un objet de collaboration, qui l'envoie à un connecteur cible, lequel le traite puis renvoie une réponse, Integrated Test Environment capture les données d'objet métier suivantes :

- L'objet métier générique produit par la mappe appelée par le connecteur source lors de l'envoi de la requête d'objet métier à InterChange Server Express.
- L'objet métier générique fourni comme entrée à la mappe appelée par le connecteur cible.
- L'objet métier générique produit par la mappe appelée par le connecteur cible lors du renvoi de la réponse objet métier à InterChange Server Express.
- Les messages d'exception liés aux flux qui ont échoué.

La figure 78, à la page 301 illustre une vue Inspecteur d'objets métier qui a capturé trois objets métier en entrée, deux objets métier résultant et un message d'exception.

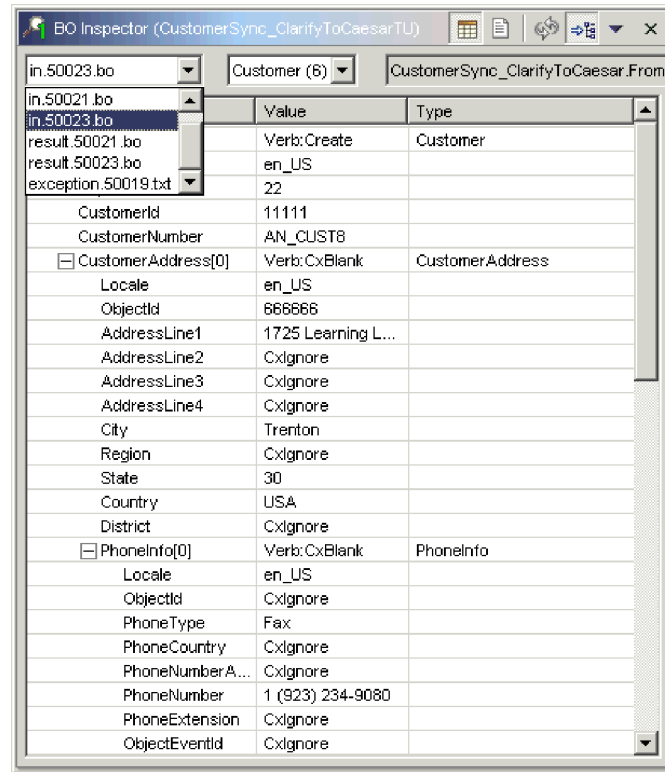

Figure 78. Vue de l'inspecteur d'objets métier

La présente section explique comment utiliser la fonction de trace d'objet métier et les vues Inspecteur d'objets métier.

Comportement de la fonction de trace d'objet métier

Les instructions ci-dessous décrivent le comportement des marqueurs d'objet métier dans les vues de l'éditeur Unité de test et Inspecteur d'objet métier en tant qu'objet métier traité par une interface :

- Lorsque vous envoyez une requête objet métier à partir d'un connecteur source, le marqueur d'objet métier associé à l'icône du connecteur dans l'éditeur Unité de test devient vert et le chiffre 1 s'affiche au-dessus de l'illustration de la loupe du marqueur d'objet métier. Cela indique qu'un objet métier a été traité.

A ce stade, vous pouvez afficher la vue Inspecteur d'objet métier de ce marqueur d'objet métier et voir l'objet métier générique produit par la mappe entrante. Il est identifiée par le préfixe "in" dans le menu à liste déroulante en haut à gauche de la vue Inspecteur d'objet métier.

- L'objet métier est traité par des composants subséquents de l'interface (l'objet de collaboration, par exemple) et, s'il aucune erreur ne s'est produite, il est traité par la mappe sortante associée au connecteur cible dans l'interface.

Lorsque cela se produit, le marqueur d'objet métier associé à l'icône du connecteur cible du Fond de page du contexte de serveur devient vert et le chiffre 1 s'affiche au-dessus de l'illustration de la loupe du marqueur d'objet métier, indiquant que cet objet métier a également été traité.

A ce stade, vous pouvez afficher la vue Inspecteur d'objet métier de ce marqueur d'objet métier et voir l'objet métier générique traité par la mappe sortante. Il est identifiée par le préfixe "out" dans le menu à liste déroulante en haut à gauche de la vue Inspecteur d'objet métier.

- A ce stade, si vous répondez à la requête objet métier dans le connecteur cible, l'interface met fin au traitement. Le chiffre 1 s'affiche au-dessous de l'illustration de la loupe du marqueur d'objet métier, indiquant que l'objet générique produit par la mappe entrante du connecteur cible a été traité.

A ce stade, vous pouvez visualiser l'objet métier générique dans la première vue Inspecteur d'objet métier. Il est identifiée par le préfixe "result" dans le menu à liste déroulante en haut à gauche de la vue Inspecteur d'objet métier. Etant donné que la même vue Inspecteur d'objet métier contient également des données pour l'instance d'objet métier "in", sélectionnez l'instance "result" dans le menu à liste déroulante.

- Si une erreur se produit lors de l'exécution de l'interface, un cercle rouge entoure la loupe du marqueur d'objet métier. Vous pouvez sélectionner l'erreur (identifiée par le préfixe "exception") dans la vue Inspecteur d'objet métier associée au marqueur d'objet métier. Passez de la vue Inspecteur d'objet métier à Vue texte pour afficher le texte d'erreur.

Affichage et fermeture des vues Inspecteur d'objet métier

Les sections ci-après décrivent les nombreuses façons d'afficher et de fermer des vues Inspecteur d'objet métier.

La colonne "Position de l'interface par défaut" du tableau 35 répertorie les vues dont les positions par défaut dans l'interface sont recouvertes par les vues Inspecteur d'objet métier de la colonne "Numéro de la vue Inspecteur d'objet métier".

Tableau 35. Positions de la vue Inspecteur d'objet métier par défaut

Numéro de l'afficheur d'objets métier	Position de l'interface par défaut
Afficheur d'objets métier 1	Structure
Afficheur d'objets métier 2	Propriétés
Afficheur d'objets métier 3	Dépendance

Affichage des vues Inspecteur d'objets métier

Utilisez l'une des techniques suivantes pour afficher les vues Inspecteur d'objet métier :

- Suivez les instructions de la section «Affichage et fermeture des vues Inspecteur d'objet métier à l'aide de la vue Structure», à la page 269 pour afficher une vue Inspecteur d'objet métier dans la vue Structure.
- Suivez les instructions de la section «Affichage des vues Inspecteur d'objets métier», à la page 282 pour afficher une vue Inspecteur d'objet métier dans la vue Unité de test.
- Sélectionnez **Integrated Test Environment > Afficher toutes les vues d'objet métier** dans la barre de menus afin d'afficher les trois vues Inspecteur d'objet métier.
- Sélectionnez **Perspective > Afficher la vue > x:Inspecteur d'objet métier** dans la barre de menus pour lancer une vue Inspecteur d'objet métier particulière, où *x* est le numéro de l'instance de la vue Inspecteur d'objet métier que vous souhaitez afficher.

Fermeture des vues Inspecteur d'objet métier

Utilisez l'une des techniques suivantes pour fermer les vues Inspecteur d'objet métier :

- Suivez les instructions de la section «Affichage et fermeture des vues Inspecteur d'objet métier à l'aide de la vue Structure», à la page 269 pour fermer une vue Inspecteur d'objet métier dans la vue Structure.
- Sélectionnez **Integrated Test Environment > Fermer toutes les vues d'objet métier** dans la barre de menus afin de fermer toutes les vues Inspecteur d'objet métier.
- Cliquez sur le bouton **Fermer** situé sur le côté droit de la barre de titre d'une vue Inspecteur d'objet métier ou cliquez à l'aide du bouton droit de la souris sur cette même barre de titre puis sélectionnez **Fermer** dans le menu contextuel.

Régénération des données d'objet métier

Au fur et à mesure que les composants d'une interface traitent un objet métier, les compteurs des marqueurs d'objet métier de l'éditeur Unité de test sont mis à jour. Vous pouvez alors mettre à jour les données d'objet métier de la vue Inspecteur d'objet métier associées à ce marqueur d'objet métier afin d'afficher le dernier objet métier produit.

Pour mettre à jour les données d'objet métier de la vue Inspecteur d'objet métier, procédez comme suit :

- Cliquez sur le bouton **Régénérer les données d'objets métier** dans la barre d'outils de la vue Inspecteur d'objet métier.
- Cliquez sur la flèche vers le bas dans le coin droit de la barre de titre de la vue Inspecteur d'objet métier puis sélectionnez **Régénérer**.

Une fois les données d'objet métier régénérées, vous pouvez sélectionner l'instance d'objet métier la plus récente dans la boîte à liste déroulante dans le coin supérieur gauche de la vue Inspecteur d'objet métier.

Régénération des marqueurs d'objet métier

Pour obtenir des informations relatives à la régénération des marqueurs d'objet métier dans le Fond de page du contexte de serveur, voir la section «Régénération des marqueurs d'objet métier», à la page 283.

Styles de la vue Inspecteur d'objet métier

Vous pouvez utiliser plusieurs styles de vue avec la vue Inspecteur d'objet métier.

Utilisation du style de vue Table

Le style de vue Table présente les données d'objet métier dans un tableau, telles qu'elles apparaissent dans la sous-fenêtre d'entrée de la vue Simulateur client ou dans la fenêtre "Objet métier de réponse".

La figure 78, à la page 301 illustre la vue Inspecteur d'objet métier avec le style de vue Table.

Pour utiliser le style de vue Table, procédez de l'une des façons suivantes :

- Cliquez sur le bouton **Afficher la vue table** dans la barre d'outils de la vue Inspecteur d'objet métier.
- Cliquez sur la flèche vers le bas placée sur le côté droit de la barre de titre de la vue Inspecteur d'objet métier puis sélectionnez **Afficher la vue table**.

Utilisation du style de vue Texte

Le style de vue Texte présente les données d'objet métier au format de marquage de texte dans lequel elles sont enregistrées lorsqu'elles sont exportées de la vue Simulateur client ou de la fenêtre "Objet métier de réponse".

La figure 79 illustre la vue Inspecteur d'objet métier avec le style de vue Texte.

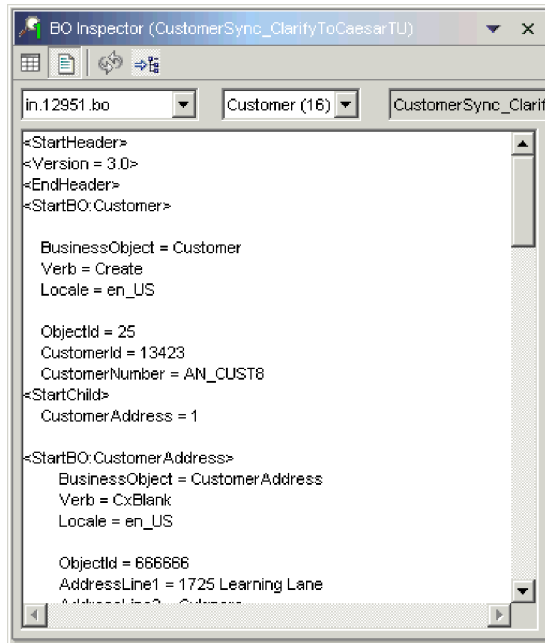

Figure 79. Vue Inspecteur d'objet métier avec données d'objet métier au style de vue Texte

Pour afficher un message d'exception dans la vue Inspecteur d'objet métier, passez en style de vue Texte. En effet, la vue Inspecteur d'objet métier ne peut pas afficher un message d'exception dans le style de vue Table.

La figure 80, à la page 305 illustre un message d'exception dans la vue Inspecteur d'objet métier avec le style de vue Texte.

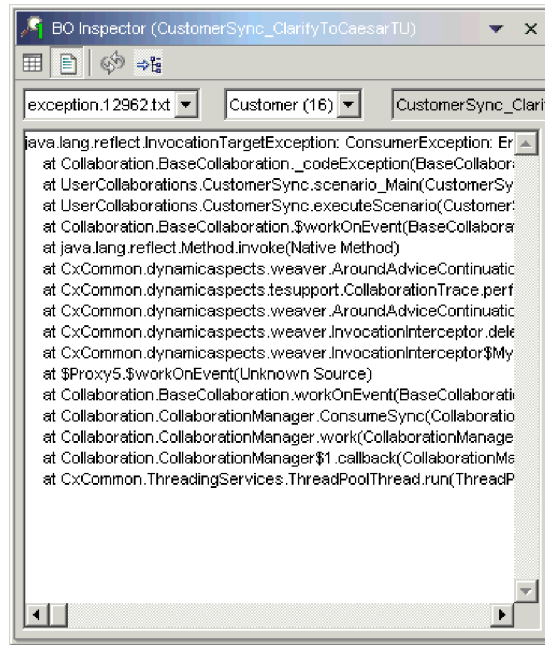

Figure 80. Vue Inspecteur d'objet métier avec informations d'exception au style de vue Texte

Pour utiliser le style de vue Texte, procédez de l'une des façons suivantes :

- Cliquez sur le bouton **Afficher la vue texte** dans la barre d'outils de la vue Inspecteur d'objet métier.
- Cliquez sur la flèche vers le bas placée sur le côté droit de la barre de titre de la vue Inspecteur d'objet métier puis sélectionnez **Afficher la vue texte**.

Réorganisation verticale des vues

Vous pouvez réorganiser une vue Inspecteur d'objet métier de sorte qu'elle affiche simultanément la vue Texte sous la vue Table.

Pour réorganiser verticalement les sous-fenêtres de la vue Inspecteur d'objet métier, cliquez sur la flèche vers le bas dans le coin droit de la barre de titre de ladite vue puis sélectionnez **Réorganiser verticalement** dans le menu.

La figure 81, à la page 306 illustre les sous-fenêtres de la vue Inspecteur d'objet métier organisées verticalement.

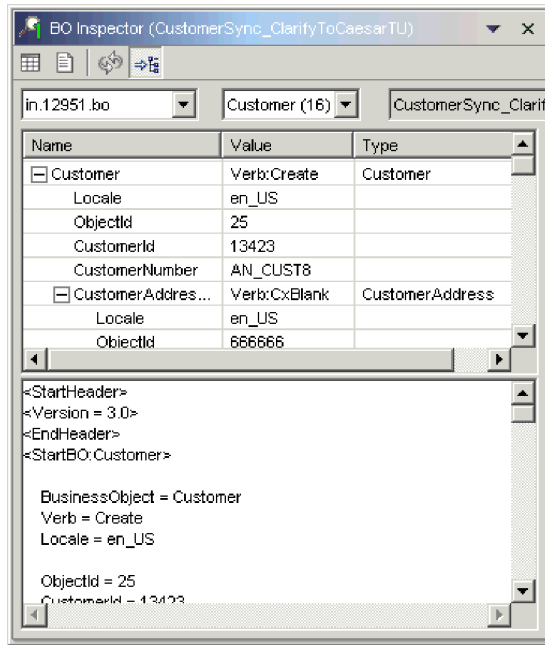

Figure 81. Sous-fenêtres de la vue Inspecteur d'objet métier réorganisées verticalement

Réorganisation horizontale des vues

Vous pouvez réorganiser une vue Inspecteur d'objet métier de sorte qu'elle affiche simultanément la vue Texte à droite de la vue Table.

Pour réorganiser horizontalement les sous-fenêtres de la vue Inspecteur d'objet métier, cliquez sur la flèche vers le bas dans le coin droit de la barre de titre de ladite vue puis sélectionnez **Réorganiser horizontalement** dans le menu.

La figure 82, à la page 307 illustre les sous-fenêtres de la vue Inspecteur d'objet métier organisées horizontalement.

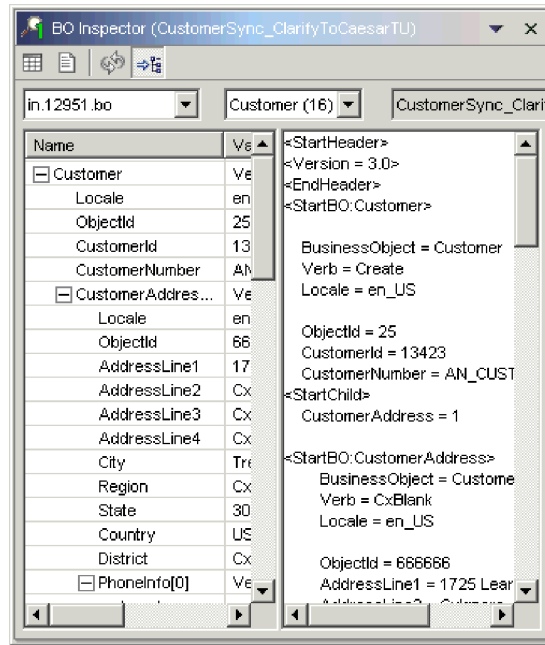

Figure 82. Sous-fenêtres de la vue Inspecteur d'objet métier réorganisées horizontalement

Sauvegarde des données de test à partir de la vue Inspecteur d'objet métier

Bien qu'il n'existe aucun mécanisme intégré permettant de sauvegarder des données de test dans une vue Inspecteur d'objet métier, vous pouvez utiliser la solution palliative suivante :

1. Faites passer la vue Inspecteur d'objet métier en style de vue texte tel que décrit dans la section «Utilisation du style de vue Texte», à la page 304.
2. Sélectionnez la totalité du texte dans la sous-fenêtre de vue Texte.
3. Utilisez le raccourci-clavier **Ctrl+C** pour copier le texte.
4. Collez le texte copié dans un fichier texte puis sauvegardez-le avec le suffixe **.bo**.

Vous pouvez utiliser le fichier texte sauvegardé dans Map Designer Express, Test Connector et Integrated Test Environment.

Configuration des préférences de la fonction de trace d'objet métier

La fonction de trace d'objet métier est une tâche qui peut mobiliser beaucoup de ressources. Par défaut, elle est configurée pour se désactiver au bout de deux heures (mais vous pouvez modifier cette valeur). En outre, vous pouvez configurer Integrated Test Environment de sorte qu'il ne mette pas automatiquement à jour les compteurs des marqueurs d'objet métier au fur et à mesure du traitement des objets métier, puisque cette tâche peut mobiliser beaucoup de ressources dans le cadre de transactions très volumineuses. Pour configurer les préférences liées à la fonction de trace d'objet métier, procédez comme suit :

1. Sélectionnez **Fenêtre > Préférences** dans la barre de menus.
2. Développez **Integrated Test Environment** puis sélectionnez **Serveur de test**.

3. Pour configurer les préférences de la fonction de trace d'objet métier dans la sous-fenêtre "Trace d'objet métier", procédez comme suit :
 - a. Dans la zone **Délai d'expiration de trace d'objet métier**, entrez le délai, en minutes, à la suite duquel vous souhaitez que la fonction de trace soit désactivée.
 - b. Pour qu'Integrated Test Environment mette automatiquement à jour les compteurs des marqueurs d'objet métier au fur et à mesure du traitement des objets métier, cochez la case **Activer la mise à jour automatique**.
4. Cliquez sur **OK**.

Réalisation d'un test à l'aide d'Integrated Test Environment

Alors que la plupart des sections du présent chapitre présentent les sous-tâches que vous pouvez effectuer dans le cadre d'un test ou les éléments d'interface spécifiques de la perspective Integrated Test Environment, cette section décrit le flux de travaux que vous devez en principe suivre pour réaliser un test. Elle incorpore la plupart des sous-tâches et intègre la plupart des éléments de l'interface. Elle recommande les techniques les plus efficaces adaptées aux situations dans lesquelles il existe plusieurs façons d'effectuer une sous-tâche. Pour tester une interface à l'aide d'Integrated Test Environment, procédez comme suit :

1. Bien que vous ayez la possibilité de déployer des composants vers une instance InterChange Server Express à l'aide d'Integrated Test Environment, il est recommandé de préalablement effectuer toutes les activités de déploiement, pour les raisons suivantes :
 - Pour éviter de compiler des mappes et des modèles de collaboration dans le cadre du processus de test.
 - Vous pouvez également démarrer les composants avant de procéder au test. Les composants doivent être déployés avant d'être démarrés. Redémarrez le serveur pour lancer les connecteurs que vous avez déployés, et comme pratiquement toutes les interfaces intègrent un connecteur, il n'est en général pas efficace de déployer les composants pour une interface dans le cadre du processus de test.
 - Si vous devez tester plusieurs interfaces, vous pouvez procéder à un seul déploiement avant le test au lieu de vous assurer du bon déroulement du déploiement pour chaque interface lors du test.

Pour obtenir des informations relatives au déploiement des composants à l'aide de System Manager, voir la section «Déploiement des composants vers un serveur», à la page 81.

Pour obtenir des informations relatives au déploiement des composants à l'aide de repos_copy, voir le Chapitre 6, «Utilisation de repos_copy», à la page 135.

Pour obtenir des informations relatives au déploiement des composants à l'aide d'Integrated Test Environment (ce qui est déconseillé), reportez-vous à l'une des sections ci-dessous :

- «Gestion du référentiel à l'aide de la vue Structure», à la page 266
 - «Utilisation de la vue Gestionnaire de tâches», à la page 269
 - «Gestion du référentiel à l'aide de la vue Unité de test», à la page 281
2. Vérifiez que tous les composants requis pour tester l'interface sont actifs. Pour démarrer des composants, utilisez l'une des interfaces ci-dessous :
 - System Monitor, tel que décrit dans le manuel *Guide d'administration du système*

- La vue InterChange Server Express Component Management, telle qu'elle est décrite dans la section «Gestion des états des composants dans le référentiel», à la page 103
 - La vue Structure, telle qu'elle est décrite dans la section «Gestion des états de composant à l'aide de la vue Structure», à la page 266
 - «Gestion des états de composant à l'aide de la vue Unité de test», à la page 281
3. Enregistrez l'InterChange Server Express que vous souhaitez tester en tant que "Serveur de test local", tel que décrit dans la section «Enregistrement d'une instance InterChange Server Express», à la page 49.
 4. Démarrez la perspective Integrated Test Environment comme cela est présenté dans la section «Démarrage d'Integrated Test Environment», à la page 252.
 5. Sélectionnez le serveur que vous souhaitez tester comme cela est décrit dans la section «Sélection d'une configuration de serveur», à la page 255.
Si l'instance de serveur que vous souhaitez utiliser n'est pas répertoriée dans la boîte de dialogue, essayez de la supprimer de la vue Instances serveur puis de l'enregistrer de nouveau.
 6. Créez un projet de test qui va contenir l'unité de test. Pour obtenir de plus amples informations, voir «Création d'un projet de test», à la page 259.
 7. Créez une unité de test pour l'interface que vous souhaitez créer. Pour obtenir de plus amples informations, voir «Création d'une unité de test dans Integrated Test Environment», à la page 261.
 8. Si vous prévoyez de déployer les composants dans l'interface que vous testez à l'aide d'Integrated Test Environment, procédez comme suit :
 - Ajoutez les objets dépendant de l'utilisateur de l'interface comme cela est décrit dans la section «Ajout d'objets dépendants de l'utilisateur», à la page 264.
 - Suivez les instructions de la section «Configuration d'InterChange Server Express pour démarrer en mode Création», à la page 256.
 9. Vérifiez que l'IBM Java Object Request Broker est démarré. Pour obtenir de plus amples informations, consultez le manuel *System Installation Guide for Windows or Unix*.
 10. Utilisez la vue Gestionnaire de tâches pour lancer le serveur, lui associer l'agent Integrated Test Environment et y connecter Integrated Test Environment tel que cela est décrit dans la section «Utilisation de la vue Gestionnaire de tâches», à la page 269.
 11. Activez le Fond de page du contexte de serveur, tel que cela est décrit dans la section «Activation et désactivation du Fond de page du contexte de serveur», à la page 280.
 12. Affichez les vues Simulateur client correspondant aux clients de l'interface.
Il est conseillé d'organiser les vues Simulateur client d'une manière qui vous convient. Par exemple, il peut s'avérer plus aisé de placer le connecteur source en première position dans la perspective (partagée avec la vue Integrated Test Environment Navigator) et la vue du connecteur cible en quatrième position (partagée avec la vue Propriétés).
Pour afficher et organiser les vues Simulateur client de l'interface, vous pouvez procéder de l'une des façons suivantes :
 - Exécutez la tâche "Lancer la vue du connecteur" tel que cela est décrit dans le tableau 29, à la page 270 puis faites glisser et déposez les vues dans les positions de votre choix.

- Suivez les instructions de la section «Utilisation, affichage et fermeture des vues Simulateur client à l'aide de la vue Unité de test», à la page 282 pour choisir la vue Simulateur client que vous souhaitez utiliser pour chaque définition de connecteur.
13. Connectez les vues Simulateur client au serveur tel que cela est décrit dans la section «Connexion d'une vue Simulateur client au serveur», à la page 286. Confirmez que la connexion des clients au serveur a abouti comme cela est décrit dans la section «Confirmation de la connexion d'un client au serveur», à la page 287.
Après cette confirmation, configurez la vue Simulateur client pour que le connecteur source utilise la sous-fenêtre d'entrée et que le connecteur cible utilise la sous-fenêtre de résultats (voir respectivement les sections «Utilisation de la sous-fenêtre d'entrée», à la page 288 et «Utilisation de la sous-fenêtre de résultats», à la page 288).
 14. Si vous souhaitez utiliser la fonction de trace d'objet métier, lancez-la à ce stade de sorte que les données soient capturées lorsque vous commencerez à envoyer des objets métier aux prochaines étapes. Pour obtenir de plus amples informations relatives au démarrage de la fonction de trace d'objet métier, voir le tableau 29, à la page 270.
 15. Utilisez la vue Structure pour confirmer que l'interface est prête pour le test, comme cela est décrit dans la section «Vérification de la disponibilité du test à l'aide de la vue Structure», à la page 267.
 16. Pour créer et envoyer une requête d'objet métier à partir du connecteur source, procédez comme suit :
 - a. Créez une instance d'objet métier à envoyer sous forme de requête comme cela est décrit dans la section «Création de requêtes objet métier», à la page 292.
 - b. Attribuez des valeurs aux attributs de l'instance d'objet métier comme cela est décrit dans la section «Affectation de valeurs aux attributs d'objet métier», à la page 295.
 - c. Sauvegardez l'instance d'objet métier dans un fichier pour l'utiliser dans des tests à venir, comme cela est décrit dans la section «Sauvegarde des objets métier», à la page 298.
 - d. Envoyez l'instance d'objet métier sous forme de requête comme cela est décrit dans la section «Envoi asynchrone de requêtes objet métier», à la page 293 ou «Envoi synchrone de requêtes objet métier», à la page 293, selon le cas.
 17. Utilisez la vue Console InterChange Server Express pour observer le traitement de l'objet métier comme cela est décrit dans la section «Utilisation des vues Console Integrated Test Environment et Console InterChange Server Express», à la page 278.
 18. Pour examiner l'objet métier tout au long de son traitement par les différents composants, procédez comme suit :
 - Affichez les vues Inspecteur d'objet métier pour les marqueurs d'objet métier de l'interface comme cela est décrit dans la section «Affichage des vues Inspecteur d'objets métier», à la page 302.
 - Examinez les instances d'objet métier dans les vues Inspecteur d'objet métier comme cela est décrit dans la section «Utilisation du style de vue Table», à la page 303.
 19. Editez la réponse objet métier dans la sous-fenêtre de résultats de la vue Simulateur client cible comme cela est décrit dans la section «Edition de réponses objet métier», à la page 297.

20. Envoyez la réponse d'objet métier sous forme de réponse comme cela est décrit dans la section «Envoi de réponses objet métier», à la page 297.
21. Répétez les étapes 16, à la page 310 à 20 pour de nouveau tester l'interface, ou les étapes 6, à la page 309 à 20 pour tester une autre interface.

Chapitre 15. Utilisation du débogueur de collaboration

Le débogueur de collaboration est une perspective d'atelier qui vous permet de préciser à quel moment un processus de collaboration doit s'interrompre pendant l'exécution et d'inspecter les données du flux en cours de traitement à ce moments précis.

Pour déboguer une collaboration, vous devez réaliser un certain nombres de tâches (associer le débogueur de collaboration à un objet de collaboration, configurer les points d'arrêt, gérer la progression du flux dans la collaboration et examiner les données du flux, par exemple). Les caractéristiques suivantes décrivent l'utilisation du débogueur de collaboration :

- Vous devez réaliser certaines de ces tâches une seule fois. Par exemple, vous devez en principe n'associer qu'une seule fois le débogueur de collaboration à l'objet de collaboration.
- Vous pouvez en général réaliser certaines tâches plusieurs fois. Par exemple, vous pouvez gérer la progression du flux plusieurs fois lors du processus de traitement.
- Vous ne pouvez pas réaliser certaines tâches lors du traitement de chaque flux.

Etant donné la nature non linéaire du débogage d'une collaboration, les sections du présent chapitre décrivent les interfaces de la perspective ou certaines tâches que vous réalisez dans l'ordre dans lequel vous les utilisez ou les réalisez le plus souvent. La section «Débogage d'une collaboration», à la page 333 décrit le flux de travaux du débogage d'une collaboration afin de proposer une présentation plus linéaire des interfaces et des tâches.

Le présent chapitre est composé des sections suivantes :

- «Démarrage du débogueur de collaboration»
- «Interface du débogueur de collaboration», à la page 315
- «Rattachement et détachement du débogueur de collaboration», à la page 320
- «Utilisation de l'éditeur Modèle de collaboration», à la page 322
- «Gestion des événements», à la page 324
- «Gestion des points d'arrêt», à la page 326
- «Réalisation des opérations de débogage», à la page 329
- «Gestion des variables», à la page 332
- «Débogage d'une collaboration», à la page 333

Démarrage du débogueur de collaboration

Pour démarrer le débogueur de collaboration, procédez comme suit :

1. Sélectionnez **Démarrer > Programmes > IBM WebSphere Business Integration Express > Toolset Express > Administration > System Manager**.
2. Sélectionnez **Fenêtre > Ouvrir la perspective > Autre** dans la barre de menus.
3. Sélectionnez **Débogueur de collaboration** dans la liste des perspectives puis cliquez sur **OK**.

Le Workbench s'ouvre. La figure 10, à la page 46 illustre la perspective Débogueur de collaboration et la section «Interface du débogueur de collaboration», à la page 315 présente l'interface et ses éléments.

Configuration des préférences de la vue Débugueur de collaboration

Vous pouvez configurer le débogueur de collaboration de sorte que ses interfaces s'ouvrent dans la perspective que vous utilisez ou dans une vue Débugueur de collaboration. L'ouverture des interfaces dans la perspective que vous utilisez présente l'avantage de vous éviter de naviguer entre les perspectives pour utiliser les vues du débogueur de collaboration et d'effectuer des tâches de déploiement des composants ou d'envoi d'événements, par exemple. L'ouverture des interfaces dans le débogueur de collaboration présente l'avantage de limiter le nombre d'interfaces devant partager la même position dans le Workbench.

Pour configurer vos préférences dans les vues du débogueur de collaboration, procédez comme suit :

1. Sélectionnez **Fenêtre > Préférences** dans la barre de menus du Workbench.
2. Sélectionnez **Débogueur de collaboration**.

La figure 83 illustre les préférences d'affichage du débogueur de collaboration.

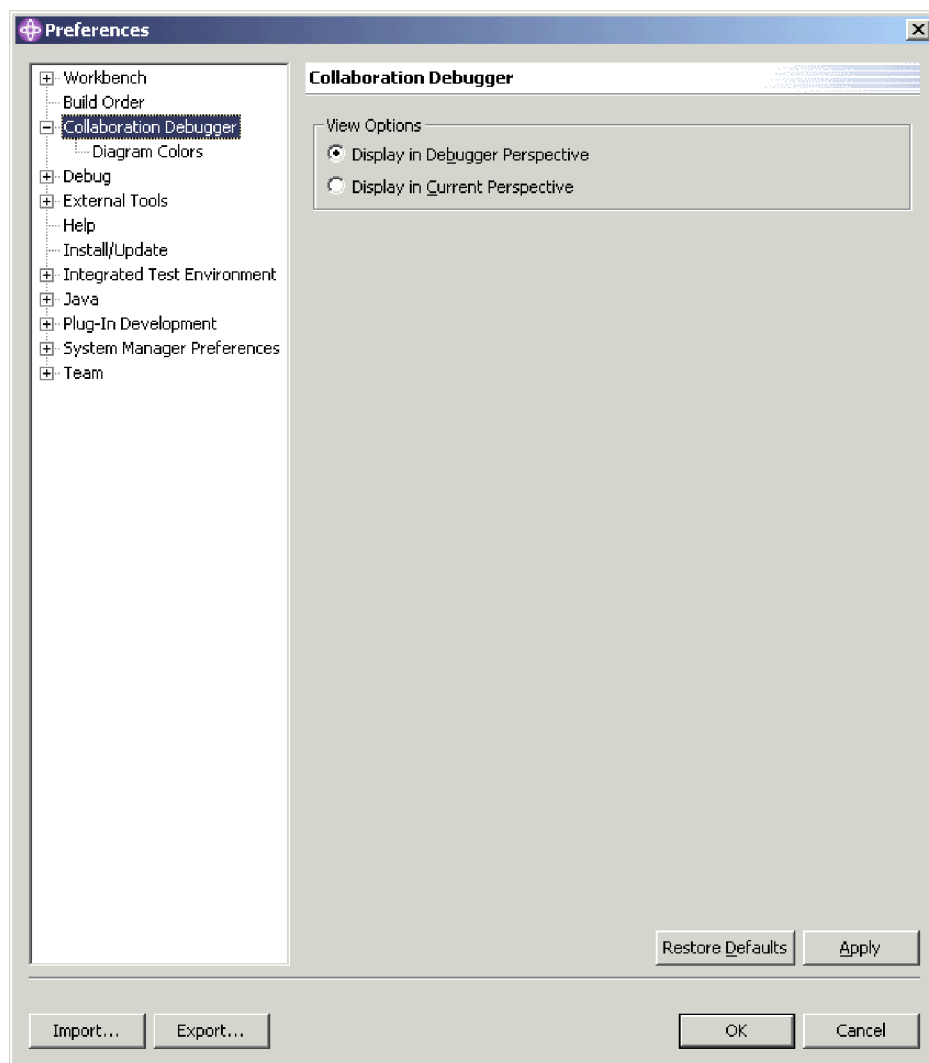

Figure 83. Préférences d'affichage du débogueur de collaboration

3. Activez le bouton d'option **Afficher dans la perspective du débogueur** pour ouvrir les vues du débogueur de collaboration dans le débogueur de collaboration lui-même.

Activez le bouton d'option **Afficher dans la perspective en cours** pour ouvrir les vues du débogueur de collaboration dans la perspective active.

4. Cliquez sur OK.

Interface du débogueur de collaboration

La perspective du débogueur de collaboration est composée de plusieurs vues et d'un éditeur dans la configuration par défaut avec laquelle elle s'ouvre. La figure 84 illustre la perspective du débogueur de collaboration par défaut.

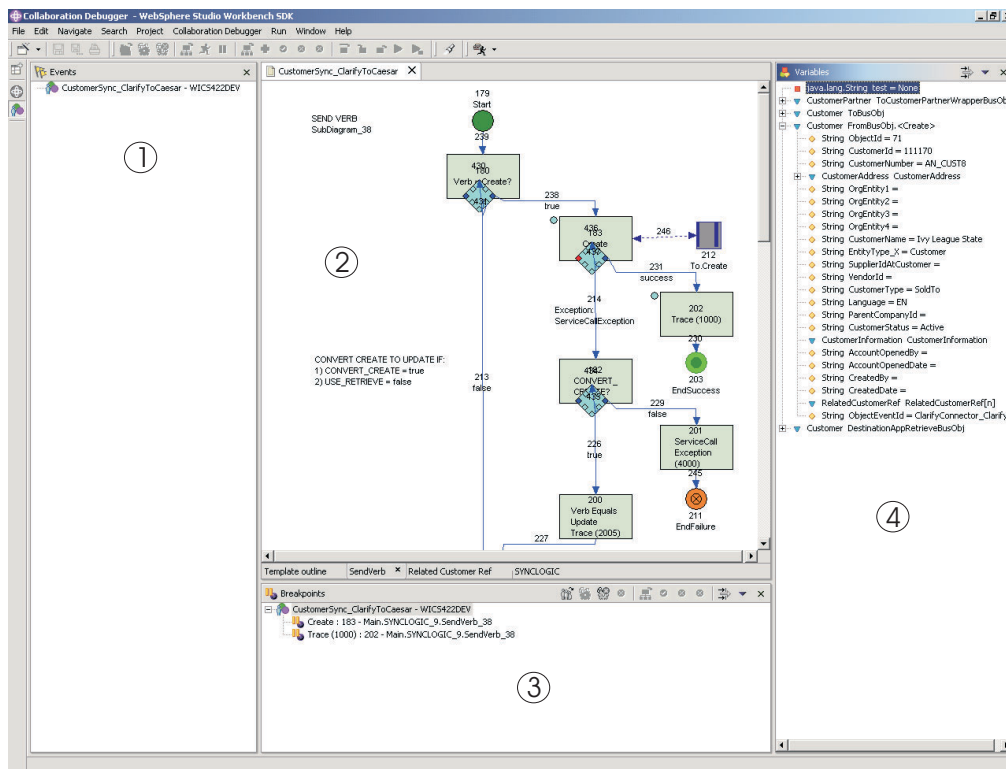

Figure 84. Perspective du débogueur de collaboration

Le tableau 36, à la page 315 identifie les éléments d'interface de la perspective du débogueur de collaboration, indiqués par les numéros de la figure 84.

Tableau 36. Eléments d'interface de la perspective du débogueur de collaboration

Numéro de l'élément d'interface	Nom de l'élément d'interface
1	«Vue Evénements», à la page 316
2	«Editeur Modèle de collaboration», à la page 316
3	«Vue Points d'arrêt», à la page 317
4	«Vue Variables», à la page 318

Vue Événements

La vue “Événements” répertorie les flux envoyés pour traitement à l’objet de collaboration que vous déboguez. Elle affiche les opérations affectant le traitement du flux et localise le noeud en cours d’exécution.

La figure 85 illustre la vue “Événements”.

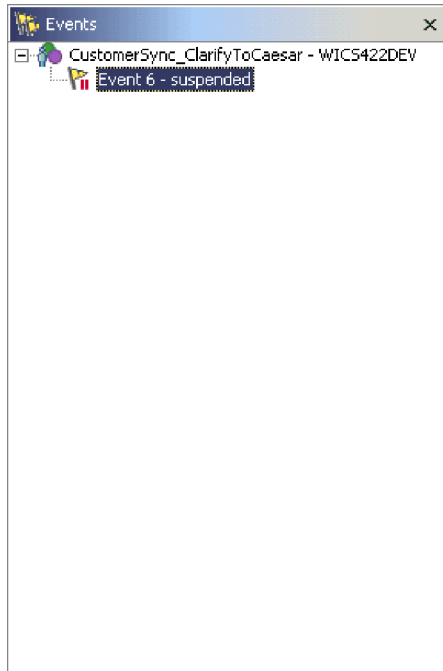

Figure 85. Vue Événements

Pour obtenir de plus amples informations relatives à la gestion des événements et à l’utilisation de la vue “Événements”, voir la section «Gestion des événements», à la page 324.

Editeur Modèle de collaboration

L’éditeur “Modèle de collaboration” est un éditeur en lecture seulement qui affiche les diagrammes du modèle de collaboration sur lequel repose l’objet de collaboration que vous déboguez. Il vous permet de visualiser la conception du processus métier et de réaliser la plupart des tâches associées au débogage d’une collaboration.

La figure 86, à la page 317 illustre l’éditeur “Modèle de collaboration”.

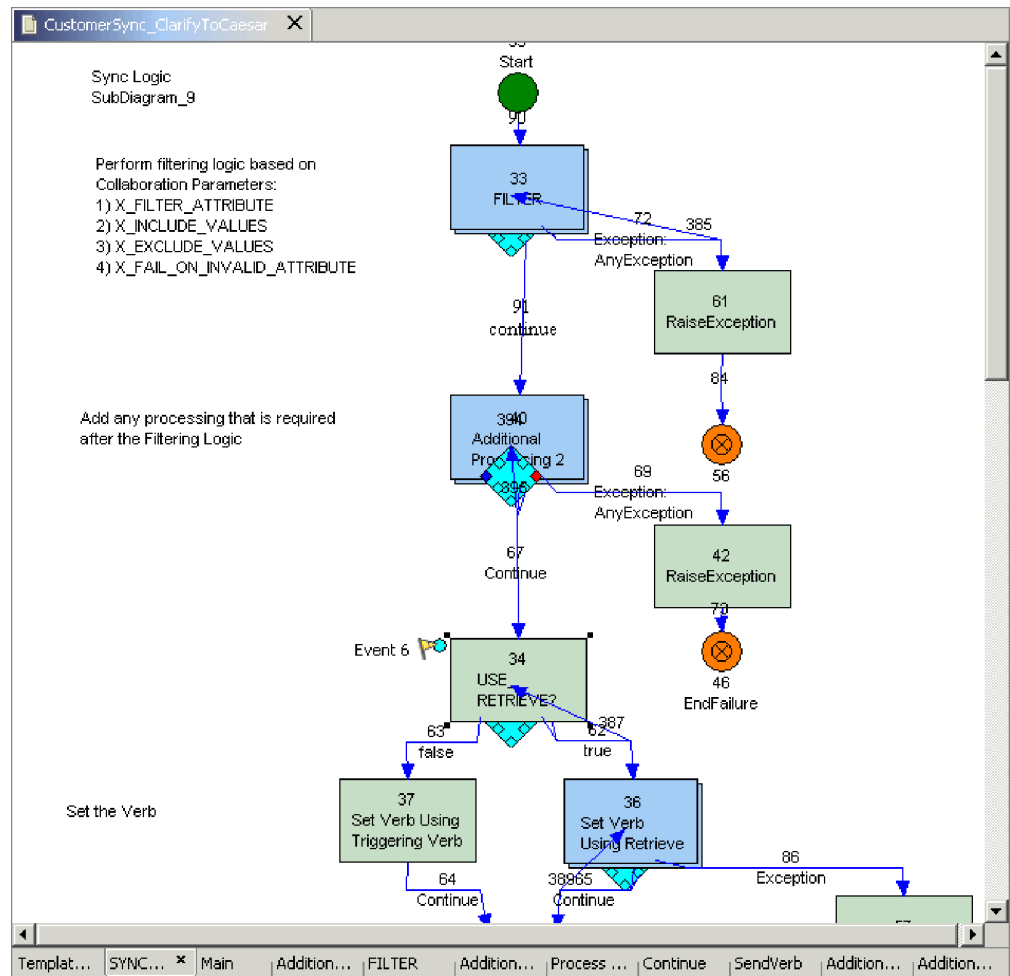

Figure 86. Editeur Modèle de collaboration

Les sections ci-après contiennent de plus amples informations relatives à l'éditeur "Modèle de collaboration" et aux tâches qu'il vous permet de réaliser :

- «Utilisation de l'éditeur Modèle de collaboration», à la page 322
- «Gestion des points d'arrêt», à la page 326
- «Réalisation des opérations de débogage», à la page 329

Vue Points d'arrêt

La vue "Points d'arrêt" permet de gérer les points d'arrêt de l'objet de collaboration et le traitement d'un flux lorsqu'il interagit avec lesdits points d'arrêt.

La figure 87, à la page 318 illustre la vue "Points d'arrêt".

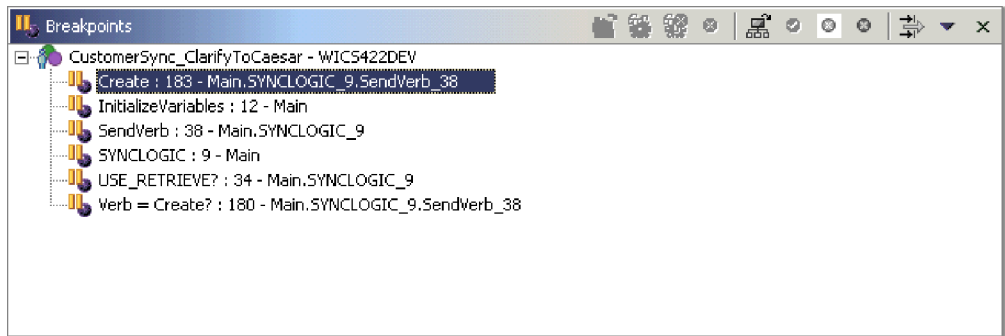

Figure 87. Vue Points d'arrêt

Pour obtenir de plus amples informations relatives aux tâches que vous pouvez en général réaliser à l'aide de la vue "Points d'arrêt", voir les sections ci-dessous :

- «Gestion des points d'arrêt», à la page 326
- «Réalisation des opérations de débogage», à la page 329

Vue Variables

La vue "Variables" affiche des informations relatives au flux en cours de traitement lorsqu'il est interrompu en réponse aux opérations de débogage. Elle répertorie toutes les variables de BusObj ou des types primitifs Java déclarés dans la section "Déclarations" du modèle de collaboration. Lorsque vous suivez la procédure de débogage afin de gérer le flux d'une collaboration, la vue "Variables" met à jour les variables qu'elle répertorie avec leurs valeurs sur le noeud exécuté à ce moment précis.

La figure 88, à la page 319 illustre la vue "Variables".

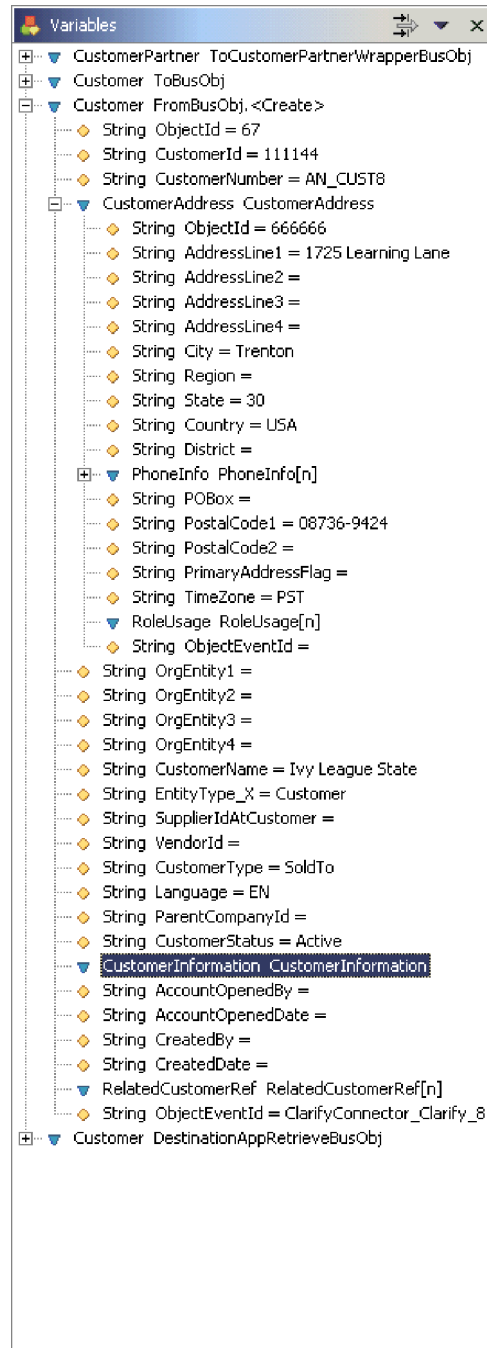

Figure 88. Vue Variables

Pour obtenir de plus amples informations relatives à la vue “Variables” et aux tâches qui affectent son contenu, voir les sections suivantes :

- «Gestion des événements», à la page 324
- «Réalisation des opérations de débogage», à la page 329
- «Gestion des variables», à la page 332

Rattachement et détachement du débogueur de collaboration

Vous devez rattacher le débogueur de collaboration à un objet de collaboration pour lancer une session de débogage, définir des points d'arrêt et gérer un flux du processus métier.

L'objet de collaboration doit être actif pour lui rattacher le débogueur de collaboration. Pour obtenir de plus amples informations relatives aux états du composant et à la façon de les modifier, consultez le manuel *Guide d'administration du système*.

Une fois l'objet de collaboration débogué, détachez le débogueur de collaboration pour reprendre le traitement normal des flux. Si vous arrêtez un objet de collaboration, le débogueur de collaboration s'en détache automatiquement.

Rattachement du débogueur de collaboration

Vous pouvez rattacher un débogueur de collaboration à un objet de collaboration dans System Manager ou Integrated Test Environment, comme cela est décrit dans les sections suivantes :

- «Rattachement du débogueur de collaboration dans System Manager»
- «Rattachement du débogueur de collaboration Debugger dans Integrated Test Environment»

Rattachement du débogueur de collaboration dans System Manager

Pour rattacher le débogueur de collaboration à un objet de collaboration dans System Manager, procédez comme suit :

1. Dans la vue Gestion de composants d'InterChange Server Express, développez l'instance de serveur dans laquelle existe l'objet de collaboration, puis développez le dossier Objets de collaboration.
2. Sélectionnez les objets de collaboration auxquels vous souhaitez rattacher le débogueur de collaboration. Vous pouvez utiliser les techniques de sélection Windows standards pour sélectionner plusieurs projets utilisateur à déployer en même temps, comme par exemple :
 - Appuyer sur **Shift** pour sélectionner des éléments contigus.
 - Appuyer sur **Ctrl** pour sélectionner des éléments non contigus.
3. Cliquez à l'aide du bouton droit de la souris sur les objets de collaboration sélectionnés puis sélectionnez **Rattacher le débogueur** dans le menu contextuel

Rattachement du débogueur de collaboration Debugger dans Integrated Test Environment

Pour rattacher le débogueur de collaboration à un objet de collaboration dans Integrated Test Environment, cliquez à l'aide du bouton droit de la souris sur l'icône centrale correspondant à l'objet de collaboration dans la vue Unité de test, puis sélectionnez **Rattacher le débogueur** dans le menu contextuel.

Pour obtenir de plus amples informations relatives à la vue Unité de test, voir la section «Utilisation de la vue Unité de test», à la page 279.

Rattachement du débogueur de collaboration dans le débogueur de collaboration

Pour rattacher le débogueur de collaboration à un objet de collaboration dans le débogueur de collaboration lui-même, procédez comme suit :

- Cliquez à l'aide du bouton droit de la souris n'importe où dans l'éditeur "Modèle de collaboration" et sélectionnez **Rattacher le débogueur** dans le menu contextuel
- Cliquez à l'aide du bouton droit de la souris sur l'objet de collaboration dans la vue "Points d'arrêt" ou "Événements", puis sélectionnez **Rattacher le débogueur** dans le menu contextuel
- Sélectionnez l'objet de collaboration dans la vue "Points d'arrêt" ou "Événements" puis sélectionnez **Débogueur de collaboration > Rattacher le débogueur** dans la barre de menus
- Sélectionnez l'objet de collaboration dans la vue "Points d'arrêt" puis cliquez sur **Rattacher le débogueur** dans la barre d'outils de cette même vue
- Sélectionnez l'objet de collaboration dans la vue "Points d'arrêt", cliquez sur la flèche de liste déroulante dans le coin supérieur droit de la barre de titre puis sélectionnez **Rattacher le débogueur**

Détachement du débogueur de collaboration

Vous pouvez détacher un débogueur de collaboration d'un objet de collaboration dans System Manager ou Integrated Test Environment, comme cela est décrit dans les sections suivantes :

- «Détachement du débogueur de collaboration dans System Manager»
- «Détachement du débogueur de collaboration Debugger dans Integrated Test Environment»

Détachement du débogueur de collaboration dans System Manager

Pour détacher le débogueur de collaboration d'un objet de collaboration dans System Manager, procédez comme suit :

1. Dans la vue Gestion de composants d'InterChange Server Express, développez l'instance de serveur dans laquelle existe l'objet de collaboration, puis développez le dossier Objets de collaboration.
2. Sélectionnez les objets de collaboration desquels vous souhaitez détacher le débogueur de collaboration. Vous pouvez utiliser les techniques de sélection Windows standards pour sélectionner plusieurs projets utilisateur à déployer en même temps, comme par exemple :
 - Appuyer sur **Shift** pour sélectionner des éléments contigus.
 - Appuyer sur **Ctrl** pour sélectionner des éléments non contigus.
3. Cliquez à l'aide du bouton droit de la souris sur l'un des objets de collaboration sélectionnés puis choisissez **Détacher le débogueur** dans le menu contextuel

Détachement du débogueur de collaboration Debugger dans Integrated Test Environment

Pour détacher le débogueur de collaboration d'un objet de collaboration dans Integrated Test Environment, cliquez à l'aide du bouton droit de la souris sur l'icône centrale correspondant à l'objet de collaboration dans la vue Unité de test, puis sélectionnez **Détacher le débogueur** dans le menu contextuel.

Pour obtenir de plus amples informations relatives à la vue Unité de test, voir la section «Utilisation de la vue Unité de test», à la page 279.

Détachement du débogueur de collaboration dans le débogueur de collaboration

Pour détacher le débogueur de collaboration d'un objet de collaboration dans le débogueur de collaboration lui-même, procédez comme suit :

- Cliquez à l'aide du bouton droit de la souris n'importe où dans l'éditeur "Modèle de collaboration" et sélectionnez **Détacher le débogueur** dans le menu contextuel
- Cliquez à l'aide du bouton droit de la souris sur l'objet de collaboration dans la vue "Points d'arrêt" ou "Événements", puis sélectionnez **Détacher le débogueur** dans le menu contextuel
- Sélectionnez l'objet de collaboration dans la vue "Points d'arrêt" ou "Événements" puis sélectionnez **Débogueur de collaboration > Détacher le débogueur** dans la barre de menus
- Sélectionnez l'objet de collaboration dans la vue "Points d'arrêt" puis cliquez sur **Détacher le débogueur** dans la barre d'outils de cette même vue
- Sélectionnez l'objet de collaboration dans la vue "Points d'arrêt", cliquez sur la flèche de liste déroulante dans le coin supérieur droit de la barre de titre puis sélectionnez **Détacher le débogueur**

Suppression des objets de collaboration détachés du débogueur de collaboration

Pour supprimer tous les objets de collaboration que vous avez détachés du débogueur de collaboration de façon à ne plus les afficher, procédez comme suit :

- Cliquez à l'aide du bouton droit de la souris n'importe où dans la vue "Événements" ou "Points d'arrêt", puis sélectionnez **Supprimer tous les éléments détachés** dans le menu contextuel
- Cliquez sur **Supprimer tous les éléments détachés** dans la barre d'outils de la vue "points d'arrêt"
- Cliquez sur la flèche de la liste déroulante dans le coin supérieur droit de la barre de titre de la vue "Points d'arrêt", puis sélectionnez **Supprimer tous les éléments détachés**

Utilisation de l'éditeur Modèle de collaboration

L'éditeur "Modèle de collaboration" est un éditeur en lecture seulement qui affiche les diagrammes du modèle de collaboration sur lequel repose l'objet de collaboration que vous déboguez. Il vous permet de visualiser la conception du processus métier et de réaliser la plupart des tâches associées au débogage d'une collaboration.

L'éditeur "Modèle de collaboration" permet de gérer des diagrammes comme cela est décrit dans la section «Ouverture et fermeture des diagrammes», à la page 323 ainsi que les libellés de noeud et les ID comme cela est décrit dans la section «Affichage et masquage des ID et libellés de noeud», à la page 323.

Outre ces sections, qui décrivent les tâches spécifiques à l'éditeur "Modèle de collaboration", les sections suivantes décrivent les tâches que vous pouvez réaliser en utilisant plusieurs interfaces :

- «Utilisation de l'éditeur Modèle de collaboration»
- «Gestion des points d'arrêt», à la page 326
- «Réalisation des opérations de débogage», à la page 329

Ouverture et fermeture des diagrammes

Pour gérer les points d'arrêt des noeuds appartenant à des sous-diagrammes et des noeuds de l'itérateur dans un modèle de collaboration, vous devez ouvrir le diagramme correspondant au noeud.

Pour ouvrir le diagramme correspondant à un sous-diagramme ou à un noeud de l'itérateur, procédez comme suit :

- Sélectionnez le noeud et appuyez sur **Entrée**
- Cliquez deux fois sur le noeud
- Cliquez à l'aide du bouton droit de la souris sur le noeud et sélectionnez **Ouvrir le diagramme** dans le menu contextuel.

Pour fermer le diagramme correspondant au sous-diagramme ou au noeud de l'itérateur, cliquez sur **X** dans le coin supérieur droit de l'onglet du diagramme.

Affichage et masquage des ID et libellés de noeud

Les ID et libellés uniques attribués aux noeuds et liens du diagramme d'un modèle de collaboration facilitent leur identification et permettent de mieux comprendre le processus métier défini par le modèle. Par conséquent, les afficher dans le débogueur de collaboration peut faciliter l'identification et la résolution des incidents.

Pour afficher les identificateurs uniques d'un diagramme, cliquez à l'aide du bouton droit de la souris n'importe où dans l'éditeur puis sélectionnez **Afficher les ID uniques** dans le menu contextuel.

Pour masquer les identificateurs uniques d'un diagramme, cliquez à l'aide du bouton droit de la souris n'importe où dans l'éditeur puis sélectionnez **Masquer les ID uniques** dans le menu contextuel.

Pour afficher les libellés d'un diagramme, cliquez à l'aide du bouton droit de la souris n'importe où dans l'éditeur puis sélectionnez **Afficher les libellés** dans le menu contextuel.

Pour afficher les libellés d'un diagramme, cliquez à l'aide du bouton droit de la souris n'importe où dans l'éditeur puis sélectionnez **Afficher les libellés** dans le menu contextuel.

Configuration des préférences de l'éditeur Modèle de collaboration

Pour configurer vos préférences dans l'éditeur Modèle de collaboration, procédez comme suit :

1. Sélectionnez **Fenêtre > Préférences** dans la barre de menus du Workbench.
2. Développez **Débogueur de collaboration**.
3. Sélectionnez **Couleurs du diagramme**.

La figure 89, à la page 324 illustre les préférences de couleur du diagramme du modèle de shows collaboration.

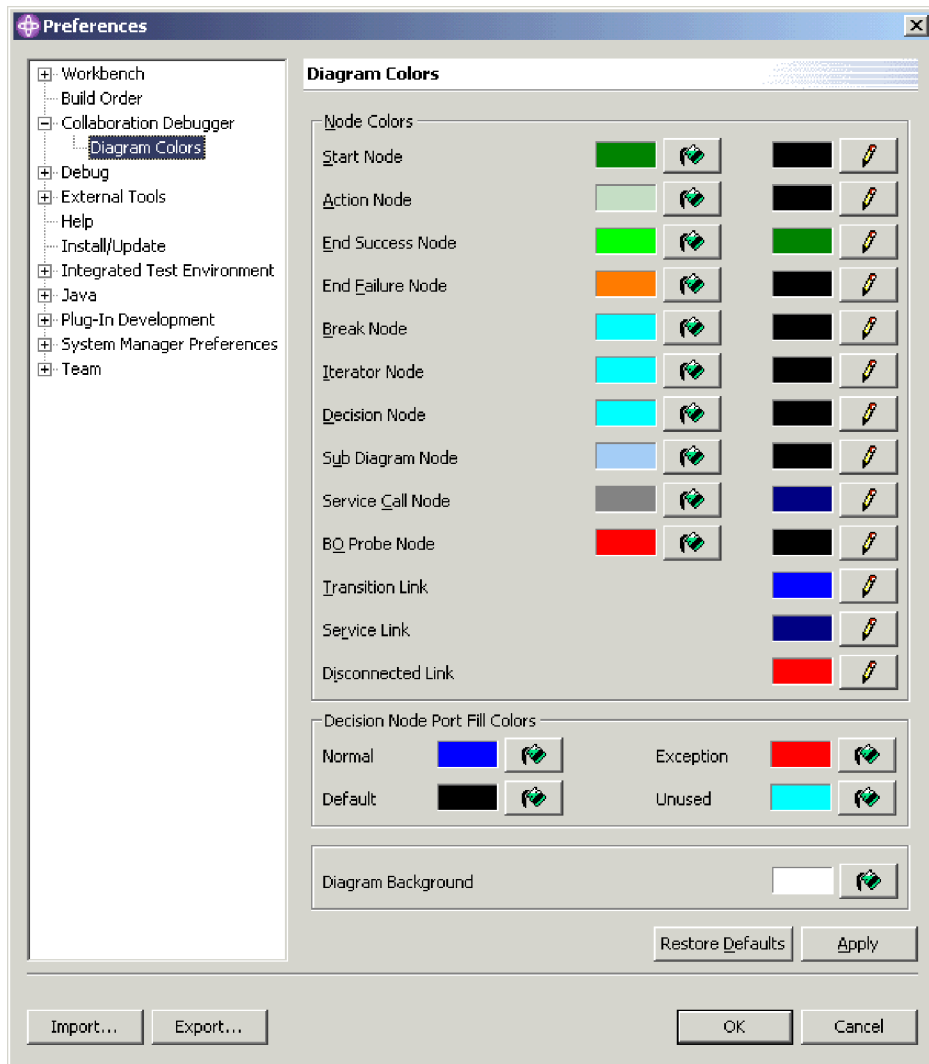

Figure 89. Préférences de couleur du diagramme du modèle de collaboration

4. Cliquez sur les icônes de pot de peinture associées aux différents éléments de l'interface pour définir la couleur de remplissage de votre choix pour ces éléments.

Cliquez sur l'icône du crayon associée aux différents éléments de l'interface pour définir la couleur de ligne de votre choix pour ces éléments.

Dans la boîte de dialogue "Couleur", sélectionnez la couleur que va utiliser la vue Unité de test pour l'arrière-plan de ce type de composant, puis cliquez sur **OK**.

5. Cliquez sur **OK**.

Gestion des événements

Les événements sont les flux qui déclenchent l'exécution d'un objet de collaboration. Les collaborations exécutent la logique de processus métier pour gérer des données d'événement, les manipuler et les coordonner parmi les ressources logicielles de l'entreprise. Vous pouvez utiliser le débogueur de collaboration principalement pour interrompre le traitement d'un événement de façon à pouvoir examiner ses données en des points significatifs de la logique métier.

Affichage d'un événement

Lorsqu'un nouveau flux est soumis au traitement d'un objet de collaboration que vous déboguez, un numéro lui est attribué et il est répertorié sous l'objet de collaboration dans la vue "Événements".

La figure 90 illustre un événement reçu par un objet de collaboration et qui est affiché dans la vue "Événements".



Figure 90. Événement affiché dans la vue Événements

Lorsque vous affichez un événement, le débogueur de collaboration fait le point sur le noeud dont le traitement a été interrompu dans l'éditeur "Modèle de collaboration". Des carrés noirs apparaissent dans chaque coin du noeud, indiquant qu'il a été sélectionné, et un drapeau libellé de l'instance de l'événement s'affiche dans le coin supérieur gauche du noeud. La figure 91 illustre un noeud dont le traitement de l'événement a été interrompu dans l'éditeur Modèle de collaboration.

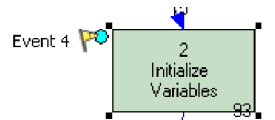

Figure 91. Événement affiché dans l'éditeur Modèle de collaboration

S'il existe des points d'arrêt actifs définis dans la collaboration, le flux suspend le traitement tant que vous n'avez pas procédé à une opération de débogage, et un drapeau s'affiche sur le noeud dont le traitement a été interrompu pour représenter également l'événement.

Vous pouvez afficher un événement pour le localiser dans le diagramme de la collaboration et peupler la vue "Variables" avec les données en cours du flux.

Étant donné que la vue "Variables" se met à jour de manière dynamique au fur et à mesure des opérations de débogage, vous n'avez en général qu'à afficher un événement dans les cas de figure ci-après :

- Lorsque l'objet de collaboration reçoit en premier le flux à traiter
- Si vous avez navigué dans d'autres parties du débogueur de collaboration (pour afficher un point d'arrêt, par exemple) et que vous devez de nouveau rechercher l'événement

Pour afficher un événement, procédez comme suit :

- Cliquez à l'aide du bouton droit de la souris dans la vue "Événements" puis sélectionnez **Afficher** dans le menu contextuel
- Sélectionnez l'événement dans la vue "Événements" puis **Débogueur de collaboration > Afficher** dans la barre de menus

Interruption d'un événement

Lorsque vous exécutez un événement (comme décrit dans la section «Exécution d'un événement», à la page 331), le flux de l'exécution se déroule normalement,

sans pause aux différents points d'arrêt. Si vous décidez de reprendre le débogage du flux, vous pouvez interrompre l'événement.

Lorsque vous chargez le débogueur de collaboration d'exécuter un événement, il procède en général trop rapidement au traitement, ce qui ne vous permet pas de l'interrompre, alors que les appels de service offrent cette possibilité. Lorsqu'un objet métier est envoyé par un appel de service, le processus métier se bloque tant qu'il n'a pas reçu de réponse. Cela laisse assez de temps pour interrompre le flux avant de répondre à la requête, de sorte que le débogage puisse reprendre lorsque la collaboration a reçu la réponse.

Pour interrompre un événement, procédez comme suit :

- Cliquez à l'aide du bouton droit de la souris dans la vue "Événements" puis sélectionnez **Interrompre** dans le menu contextuel
- Sélectionnez l'événement dans la vue "Événements" puis **Débogueur de collaboration > Interrompre** dans la barre de menus

Exécution d'un événement

Pour obtenir de plus amples informations relatives à l'exécution d'un événement, voir la section «Exécution d'un événement», à la page 331.

Gestion des points d'arrêt

Les points d'arrêt sont des instructions qu'utilise le débogueur de collaboration pour suspendre l'exécution d'un objet de collaboration. Vous pouvez les définir sur un noeud du processus métier si vous souhaitez examiner les données d'un flux pour observer leur transformation et résoudre des incidents.

Vous pouvez définir des points d'arrêt sur les types de noeud suivants :

- Noeud d'action
- Noeud du sous-diagramme
- Noeud de l'itérateur
- Noeud de réussite de fin
- Noeud d'incident de fin
- Noeud de l'itérateur
- Noeud d'interruption

Vous ne pouvez pas définir de point d'arrêt sur un noeud de décision.

Pour obtenir de plus amples informations relatives aux différents types de noeud d'un modèle de collaboration, consultez le manuel *Collaboration Development Guide*.

Les sections ci-après expliquent comment placer des points d'arrêt dans une collaboration que vous déboguez :

- «Définition des points d'arrêt», à la page 327
- «Affichage des points d'arrêt», à la page 327
- «Suppression des points d'arrêt», à la page 327
- «Désactivation des points d'arrêt», à la page 328
- «Activation des points d'arrêt», à la page 328

Après avoir placé des points d'arrêt dans l'objet de collaboration, suivez les instructions de la section «Réalisation des opérations de débogage», à la page 329 pour gérer le traitement du flux.

Définition des points d'arrêt

Pour définir un point d'arrêt sur un noeud pris en charge, procédez de l'une des façons suivantes :

- Cliquez à l'aide du bouton droit de la souris sur le noeud et sélectionnez **Définir les points d'arrêt** dans le menu contextuel.
- Sélectionnez le noeud et cliquez sur **Définir les points d'arrêt** dans la barre d'outils du débogueur de collaboration
- Sélectionnez le noeud et sélectionnez **Débogueur de collaboration > Définir les points d'arrêt** dans la barre de menus
- Cliquez deux fois sur un noeud pour lequel aucun point d'arrêt n'a été défini

Affichage des points d'arrêt

Pour sélectionner et examiner de près un noeud sur lequel a été défini un point d'arrêt, procédez de l'une des façons suivantes :

- Cliquez à l'aide du bouton droit de la souris sur le point d'arrêt dans la vue "Points d'arrêt" puis sélectionnez **Afficher** dans le menu contextuel
- Cliquez deux fois sur le point d'arrêt dans la vue "Points d'arrêt"
- Sélectionnez le point d'arrêt dans la vue "Points d'arrêt" et appuyez sur **Entrée**
- Sélectionnez le point d'arrêt dans la vue "Points d'arrêt" puis cliquez sur **Afficher** dans la barre d'outils de cette même vue
- Sélectionnez le point d'arrêt dans la vue "Points d'arrêt", cliquez sur la flèche de liste déroulante dans le coin supérieur droit de la barre de titre puis sélectionnez **Afficher**
- Sélectionnez le point d'arrêt dans la vue "Points d'arrêt" puis cliquez sur **Afficher** dans la barre d'outils du débogueur de collaboration
- Sélectionnez le point d'arrêt dans la vue "Points d'arrêt" puis **Débogueur de collaboration > Afficher les points d'arrêt** dans la barre de menus

Suppression des points d'arrêt

Pour supprimer un point d'arrêt, procédez de l'une des façons suivantes :

- Cliquez à l'aide du bouton droit de la souris sur le noeud sur lequel a été défini le point d'arrêt dans l'éditeur "Modèle de collaboration", puis sélectionnez **Supprimer les points d'arrêt** dans le menu contextuel
- Cliquez à l'aide du bouton droit de la souris sur le point d'arrêt dans la vue "Points d'arrêt" puis sélectionnez **Supprimer** dans le menu contextuel
- Sélectionnez le point d'arrêt dans la vue "Points d'arrêt" puis cliquez sur **Supprimer** dans la barre d'outils de cette même vue
- Sélectionnez le point d'arrêt dans la vue "Points d'arrêt", cliquez sur la flèche de liste déroulante dans le coin supérieur droit de la barre de titre puis sélectionnez **Supprimer**
- Sélectionnez le noeud sur lequel est défini le point d'arrêt dans l'éditeur "Modèle de collaboration" puis cliquez sur **Supprimer les points d'arrêt** dans la barre d'outils du débogueur de collaboration
- Sélectionnez le noeud sur lequel est défini le point d'arrêt dans l'éditeur "Modèle de collaboration" puis sélectionnez **Débogueur de collaboration > Supprimer les points d'arrêt** dans la barre de menus

- Cliquez deux fois sur un noeud pour lequel a été défini un point d'arrêt

Désactivation des points d'arrêt

Pour désactiver un point d'arrêt de sorte que l'exécution ne soit plus suspendue sur le noeud spécifié mais que vous puissiez le réactiver le cas échéant, procédez de l'une des façons suivantes :

- Cliquez à l'aide du bouton droit de la souris sur le noeud sur lequel a été défini le point d'arrêt dans l'éditeur "Modèle de collaboration", puis sélectionnez **Désactiver les points d'arrêt** dans le menu contextuel
- Cliquez à l'aide du bouton droit de la souris sur le point d'arrêt dans la vue "Points d'arrêt" puis sélectionnez **Désactiver** dans le menu contextuel
- Sélectionnez le point d'arrêt dans la vue "Points d'arrêt" puis cliquez sur **Désactiver** dans la barre d'outils de cette même vue
- Sélectionnez le point d'arrêt dans la vue "Points d'arrêt", cliquez sur la flèche de liste déroulante dans le coin supérieur droit de la barre de titre puis sélectionnez **Désactiver**
- Sélectionnez le noeud sur lequel est défini le point d'arrêt dans l'éditeur "Modèle de collaboration" puis cliquez sur **Désactiver les points d'arrêt** dans la barre d'outils du débogueur de collaboration
- Sélectionnez le noeud sur lequel est défini le point d'arrêt dans l'éditeur "Modèle de collaboration" puis sélectionnez **Débogueur de collaboration > Désactiver les points d'arrêt** dans la barre de menus

Activation des points d'arrêt

Pour activer un point d'arrêt, procédez de l'une des façons suivantes :

- Cliquez à l'aide du bouton droit de la souris sur le noeud sur lequel a été défini le point d'arrêt dans l'éditeur "Modèle de collaboration", puis sélectionnez **Activer les points d'arrêt** dans le menu contextuel
- Cliquez à l'aide du bouton droit de la souris sur le point d'arrêt dans la vue "Points d'arrêt" puis sélectionnez **Activer** dans le menu contextuel
- Sélectionnez le point d'arrêt dans la vue "Points d'arrêt" puis cliquez sur **Activer** dans la barre d'outils de cette même vue
- Sélectionnez le point d'arrêt dans la vue "Points d'arrêt", cliquez sur la flèche de liste déroulante dans le coin supérieur droit de la barre de titre puis sélectionnez **Activer**
- Sélectionnez le noeud sur lequel est défini le point d'arrêt dans l'éditeur "Modèle de collaboration" puis cliquez sur **Activer les points d'arrêt** dans la barre d'outils du débogueur de collaboration
- Sélectionnez le noeud sur lequel est défini le point d'arrêt dans l'éditeur "Modèle de collaboration" puis sélectionnez **Débogueur de collaboration > Activer les points d'arrêt** dans la barre de menus

Filtrage des points d'arrêt

Vous pouvez filtrer la vue "Points d'arrêt" pour qu'elle n'affiche que les points d'arrêt définis sur certains types de noeud. Pour ce faire, procédez comme suit :

1. Pour afficher la boîte de dialogue "Filtre de points d'arrêt", procédez comme suit :
 - Cliquez sur **Filtre** dans la barre de titre de la vue "Points d'arrêt"
 - Cliquez sur la flèche vers le bas dans le coin supérieur droit de la barre de titre de la vue "Points d'arrêt" puis sélectionnez **Filtre** dans la boîte à liste déroulante

Le débogueur de collaboration affiche la boîte de dialogue “Filtre de points d’arrêt”, comme l’illustre la figure 93, à la page 333 :

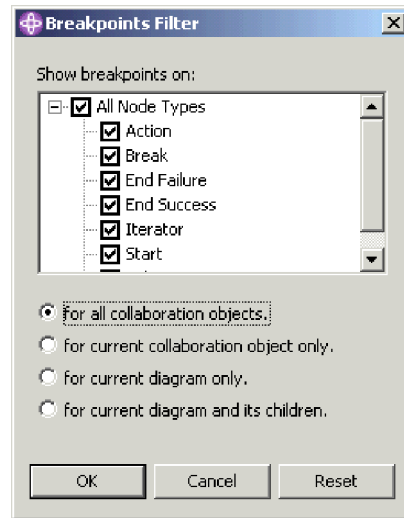

Figure 92. Filtre de points d’arrêt

2. Utilisez les techniques suivantes pour configurer les paramètres du filtre :
 - Cochez la case **Tous les types de noeuds** pour afficher tous les types de noeud pris en charge
 - Cochez uniquement les cases correspondant aux type de noeud que vous souhaitez afficher
 - Cliquez sur **Réinitialiser** pour appliquer les paramètres du filtre par défaut
3. Activez l’un des boutons d’option suivants pour préciser dans quelle mesure doit être appliqué le filtre :
 - **pour tous les objets de collaboration**
 - **uniquement pour l’objet de collaboration courant**
 - **uniquement pour le diagramme courant**
 - **pour le diagramme courant et ses enfants**
4. Cliquez sur **OK**.

Réalisation des opérations de débogage

Après avoir placé des points d’arrêt dans l’objet de collaboration que vous souhaitez déboguer, vous pouvez procéder à des opérations de débogage pour gérer le flux d’événements à travers les points d’arrêt. Les opérations suivantes sont disponibles :

- «Ignorer», à la page 330
- «Entrer», à la page 330
- «Sortir», à la page 330
- «Exécuter», à la page 331
- «Exécuter sur un noeud spécifique», à la page 331
- «Exécution d’un événement», à la page 331

Ignorer

Lorsque vous procédez à une opération “ignorer”, InterChange Server Express reprend le flux qui a été suspendu de sorte que le noeud sur lequel est défini le points d’arrêt s’exécute, puis suspend le flux du noeud suivant.

Pour ignorer un noeud sur lequel l’exécution est interrompue, procédez de l’une des façons suivantes :

- Cliquez à l’aide du bouton droit de la souris n’importe où dans l’éditeur “Modèle de collaboration” et sélectionnez **Ignorer** dans le menu contextuel
- Examinez de plus près l’éditeur “Modèle de collaboration” puis cliquez sur **Ignorer** dans la barre d’outils
- Examinez de plus près l’éditeur “Modèle de collaboration” puis sélectionnez **Débogueur de collaboration > Ignorer** dans la barre de menus
- Examinez de plus près l’éditeur “Modèle de collaboration” puis utilisez le raccourci-clavier **F6**

Entrer

Lorsque vous procédez à une opération “entrer” dans un sous-diagramme ou un noeud de l’itérateur, InterChange Server Express reprend le flux qui a été suspendu. L’exécution se poursuit tant que le flux n’a pas atteint le noeud de départ dans le sous-diagramme ou l’itérateur, puis est suspendue.

Pour entrer dans un sous-diagramme ou un itérateur dans lequel l’exécution est interrompue, procédez de l’une des façons suivantes :

- Cliquez à l’aide du bouton droit de la souris n’importe où dans l’éditeur “Modèle de collaboration” et sélectionnez **Entrer** dans le menu contextuel
- Examinez de près l’éditeur “Modèle de collaboration” puis cliquez sur **Entrer** dans la barre d’outils
- Examinez de plus près l’éditeur “Modèle de collaboration” puis sélectionnez **Débogueur de collaboration > Entrer** dans la barre de menus
- Examinez de plus près l’éditeur “Modèle de collaboration” puis utilisez le raccourci-clavier **F5**

Sortir

Lorsque vous procédez à une opération “sortir” dans le noeud d’un sous-diagramme ou d’un itérateur, InterChange Server Express reprend le flux qui a été suspendu. L’exécution se poursuit tant que le sous-diagramme ou l’itérateur n’est pas terminé, ou tant que le flux n’a pas atteint un point d’arrêt actif dans le sous-diagramme ou l’itérateur.

Pour sortir d’un sous-diagramme ou d’un itérateur dans lequel l’exécution est interrompue, procédez de l’une des façons suivantes :

- Cliquez à l’aide du bouton droit de la souris n’importe où dans l’éditeur “Modèle de collaboration” et sélectionnez **Sortir** dans le menu contextuel
- Examinez de plus près l’éditeur “Modèle de collaboration” puis cliquez sur **Sortir** dans la barre d’outils
- Examinez de plus près l’éditeur “Modèle de collaboration” puis sélectionnez **Débogueur de collaboration > Sortir** dans la barre de menus
- Examinez de plus près l’éditeur “Modèle de collaboration” puis utilisez le raccourci-clavier **F7**

Exécuter

Lorsque vous procédez à une opération “exécuter”, InterChange Server Express reprend le flux qui a été suspendu et permet au traitement de se poursuivre jusqu’à la fin du processus métier ou sur le noeud sur lequel a été défini un point d’arrêt actif.

Pour exécuter un flux suspendu, procédez de l’une des façons suivantes :

- Cliquez à l’aide du bouton droit de la souris n’importe où dans l’éditeur “Modèle de collaboration” et sélectionnez **Exécuter** dans le menu contextuel
- Examinez de près l’éditeur “Modèle de collaboration” puis cliquez sur **Exécuter** dans la barre d’outils
- Examinez de plus près l’éditeur “Modèle de collaboration” puis sélectionnez **Débogueur de collaboration > Exécuter** dans la barre de menus
- Examinez de plus près l’éditeur “Modèle de collaboration” puis utilisez le raccourci-clavier **F8**

Exécuter sur un noeud spécifique

Lorsque vous procédez à une opération “exécuter sur ce noeud” sur un flux, InterChange Server Express reprend le flux qui a été suspendu et permet au traitement de se poursuivre sur le noeud sur lequel vous avez réalisé l’opération ou sur celui sur lequel a été défini un point d’arrêt actif.

Pour exécuter un flux suspendu sur un noeud spécifique, procédez de l’une des façons suivantes :

- Cliquez à l’aide du bouton droit de la souris sur le noeud vers lequel vous souhaitez procéder à l’exécution puis sélectionnez **Exécuter sur ce noeud** dans le menu contextuel
- Sélectionnez le noeud sur lequel vous souhaitez procéder à l’exécution puis cliquez sur **Exécuter sur** dans la barre d’outils
- Sélectionnez le noeud sur lequel vous souhaitez procéder à l’exécution puis sélectionnez **Débogueur de collaboration > Exécuter sur** dans la barre de menus

Exécution d’un événement

Lorsque vous procédez à une opération “exécuter l’événement”, InterChange Server Express reprend le flux qui a été suspendu et permet au traitement de se poursuivre, en ignorant tous les points d’arrêts du processus métier, mêmes s’ils sont actifs.

Pour exécuter un événement, procédez de l’une des façons suivantes :

- Cliquez à l’aide du bouton droit de la souris dans la vue “Evénements” puis sélectionnez **Exécuter** dans le menu contextuel
- Sélectionnez l’événement dans la vue “Evénements” puis **Débogueur de collaboration > Exécuter les événements** dans la barre de menus
- Sélectionnez l’événement dans la vue “Evénements” puis cliquez sur **Exécuter les événements** dans la barre d’outils

Gestion des variables

La vue “Variables” affiche la valeur des variables déclarées dans l’onglet “Déclarations” de la définition du modèle de collaboration. Cela comprend les objets métier qui sont automatiquement déclarés par Process Designer Express pour être associés à chaque port que vous créez dans l’onglet “Ports et événements déclencheurs”, ainsi que les variables que vous ajoutez dans l’onglet “Déclarations”.

Lorsque vous affichez un événement ou gérez un flux comme cela est respectivement présenté dans les sections «Affichage d’un événement», à la page 325 et «Réalisation des opérations de débogage», à la page 329, la vue “Variables” met à jour les informations relatives à la variable qu’elle affiche. Vous pouvez développer toutes les variables du type BusObj pour afficher leurs attributs.

Il n’y a aucun moyen d’afficher la variable `triggeringBusObj`. Il s’agit d’une variable déclarée par le système qui fait référence au flux d’origine qui a déclenché l’exécution de l’objet de collaboration, et est en général très significative. Si vous souhaitez conserver un enregistrement des valeurs de la variable `triggeringBusObj`, vous pouvez déclarer une nouvelle variable BusObj dans la section “Déclarations” du modèle de collaboration, puis l’initialiser sur la valeur de la variable `triggeringBusObj` dans le premier noeud du scénario.

En outre, la plupart des modèles de collaboration livrés utilisent une variable appelée `processingBusObj` et ne touchent pas à la variable `triggeringBusObj`. Comme la variable `processingBusObj` est en général déclarée au niveau du scénario plutôt qu’à celui du modèle, elle n’est pas affichée dans la vue “Variables”. Pour rendre la variable `processingBusObj` disponible dans la vue “Variables”, déplacez la déclaration correspondant à la variable depuis la définition du scénario vers celle du modèle.

Vous pouvez filtrer la vue “Variables” pour n’afficher que certains types de variable. Pour ce faire, procédez comme suit :

1. Pour afficher la boîte de dialogue “Filtre de variables”, procédez comme suit :
 - Cliquez sur **Filtre** dans la barre de titre de la vue “Variables”
 - Cliquez sur la flèche vers le bas dans le coin supérieur droit de la barre de titre de la vue “Variables” puis sélectionnez **Filtre** dans la boîte à liste déroulante

Le débogueur de collaboration affiche la boîte de dialogue “Filtre de variables”, comme l’illustre la figure 93, à la page 333 :

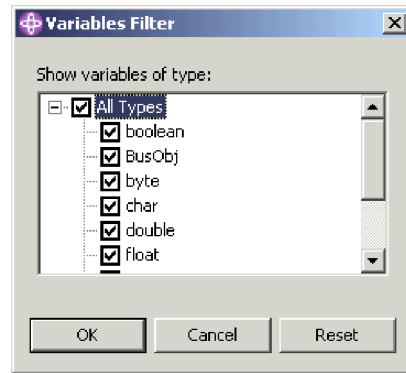

Figure 93. Filtre de variables

2. Utilisez les techniques suivantes pour configurer les paramètres du filtre :
 - Cochez la case **Tous les types** pour afficher tous les types de variable pris en charge
 - Cochez uniquement les cases correspondant aux type de variable que vous souhaitez afficher
 - Cliquez sur **Réinitialiser** pour appliquer les paramètres du filtre par défaut
3. Cliquez sur **OK**.

Débogage d'une collaboration

Aidez-vous du flux de travaux suivant pour déboguer efficacement un objet de collaboration :

1. Créez le modèle de collaboration et l'objet de collaboration associé, déployez-les vers l'instance InterChange Server Express et vérifiez que l'objet de collaboration est démarré.
2. Démarrez la perspective du débogueur de collaboration (voir la section «Démarrage du débogueur de collaboration», à la page 313).
3. Rattachez le débogueur de collaboration à l'objet de collaboration (voir la section «Rattachement du débogueur de collaboration», à la page 320).
4. Définissez des points d'arrêt aux emplacements de votre choix, (voir la section «Gestion des points d'arrêt», à la page 326).

Vous allez trouver qu'il est plus utile de définir des points d'arrêt sur des noeuds sur lesquels le flux est en cours de transformation, sur lesquels le flux est envoyé hors de la collaboration et sur lesquels les éléments de logique problématiques se trouvent.

5. Créez et envoyez un événement de telle sorte que l'objet de collaboration soit déclenché, grâce à Test Connector ou Integrated Test Environment. Pour obtenir de plus amples informations relatives à Test Connector, voir le Chapitre 13, «Utilisation de Test Connector», à la page 239.

Pour obtenir de plus amples informations relatives à Integrated Test Environment, voir le Chapitre 14, «Utilisation d'Integrated Test Environment», à la page 251.

6. Affichez l'événement soumis (voir la section «Affichage d'un événement», à la page 325).
7. Gérez le flux à travers les points d'arrêt que vous avez configuré en utilisant les techniques décrites dans la section «Réalisation des opérations de débogage», à la page 329.

8. Utilisez la vue "Variables" pour afficher les données de modification des données au fur et à mesure de leur traitement par la collaboration (voir la section «Gestion des variables», à la page 332).
9. Répétez les étapes 4, à la page 333 à 8 pour modifier les points d'arrêt et traiter les flux avec des données différentes.

Chapitre 16. Optimisation des performances

Le présent chapitre explique comment implémenter diverses techniques et configurations permettant d'améliorer les performances du système. Il est composé des sections suivantes :

- «Implémentation du traitement simultané des flux déclenchés par les événements»
- «Mise en cache des relations statiques», à la page 337
- «Utilisation des pools de connexions à une base de données», à la page 337
- «Utilisation de l'unité d'exécution du contrôleur de mémoire», à la page 338

Implémentation du traitement simultané des flux déclenchés par les événements

Vous pouvez configurer des objets de collaboration et des contrôleurs de connecteur afin de traiter simultanément des flux déclenchés par les événements. Cette démarche peut améliorer de manière significative les performances des interfaces déclenchées par les événements.

Traitement simultané du flux déclenché par les événements dans des collaborations

Les collaborations peuvent être configurées pour traiter simultanément plusieurs flux déclenchés par les événements. Le débit du système et le temps de réponse du traitement des événements s'améliorent lorsque le traitement simultané des événements est correctement réalisé (voir le conseil ci-dessous). Par défaut, une collaboration traite un flux déclenché par les événements à la fois.

Lorsqu'une collaboration procède au traitement simultané des flux déclenchés par les événements, elle identifie les dépendances parmi ces flux et les traite afin qu'ils soient envoyés du contrôleur de connecteur. Le traitement simultané des flux déclenchés par les événements est réalisé sur des flux ne faisant pas l'objet de conflit de données, alors que ceux qui en font l'objet sont traités dans l'ordre dans lequel ils sont reçus.

Pour configurer une collaboration de façon à gérer plusieurs flux déclenchés par les événements, voir la section «Nombre maximal d'événements simultanés», à la page 196.

Conseil : Le traitement simultané de flux déclenchés par les événements dans des collaborations nécessite des ressources système supplémentaire. Pour optimiser les performances, assurez-vous que les ressources système utilisées pour gérer les événements ne sont pas inactives. Par exemple, n'attribuez pas la valeur 10 à **Nombre maximal d'événements simultanés** si le nombre d'événements de la file d'attente de la collaboration n'a jamais été de 10.

Si les ports de communication entrante d'une collaboration sont uniquement liés pour recevoir des appels externes par l'intermédiaire de Server Access Interface et ne sont pas liés aux connecteurs, vous pouvez améliorer les performances en attribuant la valeur zéro à **Nombre**

maximal d'événements simultanés. N'attribuez pas cette valeur si la collaboration est utilisée pour les échanges bidirectionnels avec des connecteurs.

Traitement simultané du flux déclenché par les événements dans des groupes d'objets de collaboration

Chaque collaboration d'un groupe d'objets de collaboration peut être configurée de manière indépendante pour le traitement d'un certain nombre de flux simultanés déclenchés par les événements. Il est recommandé d'attribuer la même valeur au nombre de flux simultanés déclenchés par les événements pour tous toutes les collaborations d'un groupe, de sorte qu'une collaboration à faible taux de simultanéité ne devienne pas un goulot d'étranglement.

Traitement simultané du flux déclenché par les événements dans des contrôleurs de connecteur

Les contrôleurs de connecteur peuvent être configurés pour traiter simultanément plusieurs flux déclenchés par les événements.

Les performances de traitement des flux d'événements sont améliorées lorsqu'un connecteur est configuré de façon à traiter simultanément des flux d'événements déclenchés. En effet, plusieurs objets métier peuvent être transformés en mappage au même moment.

Pour configurer le traitement simultané de flux déclenchés par les événements pour les contrôleurs de connecteur, attribuez une valeur correspondant au nombre maximal de flux que vous souhaitez traiter simultanément à la propriété **ConcurrentEventTriggeredFlows**. Pour obtenir de plus amples informations relatives à cette propriété, voir la section «ConcurrentEventTriggeredFlows», à la page 157. Pour obtenir de plus amples informations relatives à l'utilisation de Connector Configurator afin de définir les propriétés de connecteur, voir le Chapitre 7, «Configuration des connecteurs», à la page 137.

Conseil : Si la valeur attribuée à la propriété **ConcurrentEventTriggeredFlows** est supérieure à 1, le contrôleur de connecteur conserve le même ordre des événements qu'il a reçu de l'application. Le traitement simultané de flux déclenchés par les événements dans des connecteurs nécessite des ressources système supplémentaire. Pour optimiser les performances, assurez-vous que les ressources système qui gèrent les événements simultanés ne sont pas inactives. Par exemple, n'attribuez pas la valeur 10 à la propriété **ConcurrentEventTriggeredFlows** si le nombre d'événements que reçoit InterChange Server Express pour le connecteur n'a jamais atteint cette valeur. Utilisez la fenêtre de statistique du serveur pour déterminer le nombre d'événements qui se trouvent dans la file d'attente du connecteur en surveillant la longueur de sa file d'attente MQ. Cette statistique vous permet d'attribuer une valeur à la propriété **ConcurrentEventTriggeredFlows**.

Si un connecteur fait uniquement office de connecteur cible, vous pouvez améliorer ses performances en attribuant la valeur zéro à la propriété **ConcurrentEventTriggeredFlows**. N'attribuez pas cette valeur si le connecteur est utilisé dans les échanges bidirectionnels avec une collaboration.

Répartition des agents de connecteur

Vous pouvez améliorer les performances du système d'intégration métier en répartissant les agents de connecteur. La répartition des agents de connecteur permet d'améliorer les performances pour les raisons suivantes :

- Chaque processus InterChange Server Express et d'agent de connecteur exécute sa propre machine virtuelle Java (JVM). Un ordinateur peut uniquement disposer d'autant d'instances JVM avant que les performances ne commencent à se dégrader. Le seuil est dépendant des spécifications de l'ordinateur, mais la répartition d'un agent de connecteur permet de limiter la charge sur la machine qui héberge InterChange Server Express d'une JVM.
- D'une manière générale, les performances d'un connecteur individuel améliorent sa proximité à l'application avec laquelle il communique, en ce qui concerne la topologie du réseau. Dans l'idéal, il est conseillé d'installer l'agent de connecteur sur l'ordinateur qui héberge le serveur d'application, bien que cela ne soit pas forcément possible en fonction de l'environnement. Toutefois, si les ordinateurs qui hébergent respectivement l'application et InterChange Server Express font partie d'un sous-réseau différent, l'agent de connecteur va en général mieux fonctionner s'il est installé sur un autre ordinateur placé dans le même sous-réseau que celui dans lequel évolue l'ordinateur qui héberge l'application.

Pour les instructions sur le paramétrage des agents de connecteurs répartis, voir «Configuration de l'environnement d'un adaptateur distribué», à la page 137.

Mise en cache des relations statiques

Vous pouvez placer les relations statiques dans la mémoire cache de sorte que les données de participant qu'elles contiennent soient chargées dans la mémoire et que toutes les requêtes correspondant aux données soient émises par rapport aux données de la mémoire et non plus à celles stockées dans la base de données. La recherche de relations est donc plus rapide puisqu'il n'est plus utile d'extraire les informations de la base de données pour chaque flux.

Pour obtenir de plus amples informations relatives à la configuration des relations statiques à placer dans la mémoire cache, consultez le manuel *Map Development Guide*.

Utilisation des pools de connexions à une base de données

Il est habituel d'extraire des informations d'une table de base de données ou de les insérer lors du traitement d'un flux. Les performances peuvent être modifiées si l'interface doit établir une connexion à la base de données pour chaque, plus particulièrement si le processus de connexion doit être réalisé à chaque fois.

Les pools de connexions à une base de données sont des composants d'intégration qui établissent et gèrent un pool de connexions à une ressource de base de données. Les connexions sont établies initialement et sont à la disposition des autres composants pour émettre des requêtes par rapport à la ressource de base de données. Lorsqu'une connexion est établie pour un composant, la connexion est réalisée et renvoyée au pool de sorte qu'un autre composant puisse l'utiliser. Cela évite de se connecter à chaque fois qu'une connexion est nécessaire.

Pour obtenir des informations relatives à la création des pools de connexions à une base de données, voir le Chapitre 8, «Configuration des pools de connexions à une base de données», à la page 171. Pour obtenir des informations relatives à

L'utilisation des pools de connexions à une base de données dans des mappes, consultez le manuel *Map Development Guide*. Pour obtenir de informations relatives à l'utilisation des pools de connexions à une base de données dans des modèles de collaboration, consultez le manuel *Collaboration Development Guide*.

Utilisation de l'unité d'exécution du contrôleur de mémoire

InterChange Server Express propose une unité d'exécution de contrôleur de mémoire que vous pouvez utiliser pour régler la manière dont le système traite les événements, et par conséquent la quantité de mémoire système utilisée. Cette possibilité permet de limiter les risques de pannes du système par manque de mémoire.

L'unité d'exécution de contrôleur de mémoire mesure régulièrement la quantité de mémoire utilisée par InterChange Server Express et évalue si elle se trouve dans la gamme configurée acceptable. Si ce n'est pas le cas, l'unité d'exécution de contrôleur de mémoire gère les composants du système de façon à réduire la quantité de mémoire utilisée.

Si la quantité de mémoire utilisée dépasse un seuil inférieur spécifié, l'unité d'exécution de contrôleur de mémoire met les unités d'exécution du programme d'écoute d'événement du système en veille pendant un délai maximal pouvant être configuré. Le délai varie en fonction de la quantité de mémoire qui dépasse le seuil inférieur, sans jamais dépasser le délai indiqué par la propriété **Temps de pause du connecteur au niveau seuil**. En demandant aux unités d'exécution du programme d'écoute d'événement de se mettre en veille de cette manière, l'unité d'exécution de contrôleur de mémoire ralentit le débit de livraison des événements à InterChange Server Express et réduit les risques de dépasser le seuil de mémoire supérieur.

Si la quantité de mémoire utilisée dépasse le seuil supérieur spécifié par la propriété **Seuil inférieur de la mémoire (pourcentage)**, l'unité d'exécution de contrôleur de mémoire met les connecteurs du système en attente. Lorsque les connecteurs sont mis en attente, ils continuent à traiter les objets métier placés dans la file d'attente, mais n'appellent pas de nouveaux événements. Par conséquent, les connecteurs réduisent le nombre d'objets métier placés dans la file d'attente ainsi que la quantité de mémoire utilisée, sans faire usage de plus de mémoire pour traiter de nouveaux objets métier. Les connecteurs restent en attente pendant un délai minimal spécifié par la propriété **Temps de pause du connecteur au niveau seuil**. Lorsque l'intervalle spécifié par ladite propriété expire, l'unité d'exécution de contrôleur de mémoire examine de nouveau la quantité de mémoire utilisée. Si la quantité de mémoire ne dépasse plus le seuil supérieur, l'unité d'exécution de contrôleur de mémoire redémarre les connecteurs. Dans le cas contraire, toutefois, l'unité d'exécution de contrôleur de mémoire permet aux connecteurs de rester en attente.

L'unité d'exécution de contrôleur de mémoire reste en veille entre l'examen et les opérations de gestion de l'état pendant le délai spécifié par la propriété Temps de sommeil du contrôleur de mémoire.

Pour utiliser l'unité d'exécution de contrôleur de mémoire, suivez les instructions des sections ci-dessous :

1. «Définition du paramètre CW_MEMORY_MAX», à la page 339
2. «Configuration des propriétés de l'unité d'exécution de contrôleur de mémoire», à la page 339

3. «Autres considérations», à la page 340

Définition du paramètre CW_MEMORY_MAX

Vous devez configurer le paramètre Java CW_MEMORY_MAX dans le script de démarrage d'InterChange Server Express pour définir la quantité de mémoire qu'il peut utiliser. L'unité d'exécution de contrôleur de mémoire réagit en fonction des valeurs des propriétés configurables indiquant la proportion en pourcentage de cette quantité de mémoire maximale.

Il est conseillé d'attribuer la valeur du paramètre -mx au paramètre CW_MEMORY_MAX, qui précise la taille de segment maximale pour InterChange Server Express. Par défaut, la valeur du paramètre -mx est attribuée au paramètre CW_MEMORY_MAX, mais si vous modifiez le paramètre -mx, vous devez modifier CW_MEMORY_MAX en conséquence.

L'exemple ci-dessous est issu d'un script de démarrage start_server.bat non modifié pour InterChange Server Express installé sur un ordinateur Windows :

```
REM This is the -mx param value for the InterChange Server Express's memory heap
set CW_MEM_HEAP=512
```

```
REM Start the InterChange Server Express
%CWJAVA% -Djava.ext.dirs=%JRE_EXT_DIRS%;"%MQ_LIB%";"%DB2_LIB%"
-Duser.home="%CROSSWORLDS%" -mx%CW_MEM_HEAP%m -DTEAgent=I200
-DCW_MEMORY_MAX=%CW_MEM_HEAP% %ORB_PROPERTY% -classpath %JCLASSES%
ServerWrapper -s%SERVERNAME% %2 %3
```

Etant donné que la valeur 512 a été attribuée à la variable CW_MEM_HEAP et au paramètre -mx, 512 mégaoctets de mémoire sont réservés au segment de mémoire Java. La valeur de la variable CW_MEM_HEAP a également été attribuée au paramètre CW_MEMORY_MAX. Notez que le paramètre CW_MEMORY_MAX doit être traité par -D.

Configuration des propriétés de l'unité d'exécution de contrôleur de mémoire

Vous devez éditer le fichier de configuration d'InterChange Server Express pour définir les propriétés de l'unité d'exécution de contrôleur de mémoire. Ces propriétés sont exposées dans l'onglet "Divers" de l'interface de configuration d'InterChange Server Express. Pour obtenir de plus amples informations relatives à la configuration d'InterChange Server Express, voir la section «Configuration de propriétés diverses à l'aide de System Manager», à la page 130. Pour configurer l'unité d'exécution de contrôleur de mémoire, procédez comme suit dans la sous-fenêtre "Mémoire du serveur" de l'onglet "Divers" :

1. Dans la zone **Temps de sommeil du contrôleur de mémoire**, indiquez l'intervalle pendant lequel l'unité d'exécution de contrôleur de mémoire doit être en veille entre chaque opération. Entrez la valeur 0 (valeur par défaut) dans la zone **Temps de sommeil du contrôleur de mémoire** pour désactiver l'unité d'exécution de contrôleur de mémoire.
2. Dans la zone **Seuil supérieur de la mémoire (pourcentage)**, indiquez le pourcentage de mémoire totale à la disposition d'InterChange Server Express (spécifié par le paramètre CW_MEMORY_MAX) qui, s'il est dépassé, va faire en sorte que l'unité d'exécution de contrôleur de mémoire mette les connecteurs en attente de sorte qu'ils n'appellent pas de nouveaux événements tant que la quantité de mémoire n'est pas passée en dessous le seuil supérieur. La valeur par défaut est 90, ce qui signifie que le seuil supérieur représente 90 pour cent de la quantité de mémoire totale spécifiée par le paramètre CW_MEMORY_MAX. Par exemple, si la valeur 512 est attribuée au paramètre CW_MEMORY_MAX, le seuil supérieur est d'environ 460 mégaoctets.

3. Dans la zone **Seuil inférieur de la mémoire (pourcentage)**, entrez le pourcentage de la quantité de mémoire totale à la disposition d'InterChange Server Express (spécifié par le paramètre CW_MEMORY_MAX) qui, s'il est dépassé, va faire en sorte que l'unité d'exécution de contrôleur de mémoire réduise le débit auquel les connecteurs livrent les événements à InterChange Server Express. La valeur par défaut est 80, ce qui signifie que le seuil inférieur représente 80 pour cent de la quantité de mémoire totale spécifiée par le paramètre CW_MEMORY_MAX. Par exemple, si la valeur 512 est attribuée au paramètre CW_MEMORY_MAX, le seuil inférieur est d'environ 410 mégaoctets.
4. Dans la zone **Temps de pause du connecteur au niveau seuil**, précisez le délai maximal (en minutes) au cours duquel le débit auquel les connecteurs livrent les événements à InterChange Server Express est réduit lorsque le seuil de mémoire inférieur est dépassé, et le délai minimal (en minutes) au cours duquel les connecteurs restent en attente lorsque le seuil de mémoire supérieur est dépassé. La valeur par défaut est 5.

La figure 94 illustre l'onglet "Divers" et les propriétés "Mémoire du serveur" utilisées pour configurer l'unité d'exécution de contrôleur de mémoire.

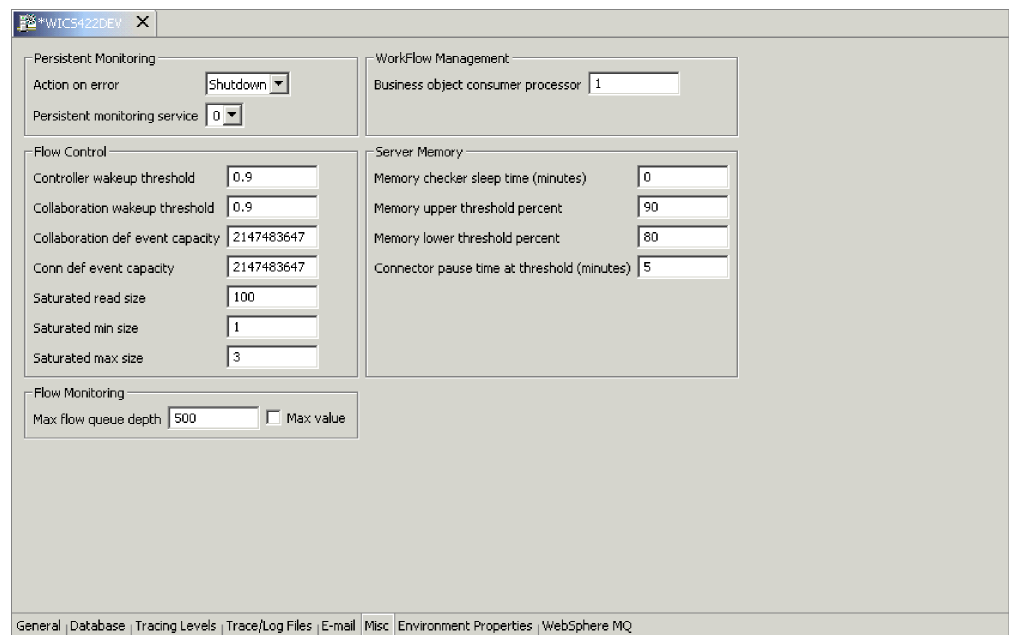

Figure 94. Configuration des propriétés de l'unité d'exécution de contrôleur de mémoire

Autres considérations

Tenez compte des informations ci-dessous lorsque vous utilisez l'unité d'exécution de contrôleur de mémoire :

- N'utilisez pas l'unité d'exécution de contrôleur de mémoire si vous exécutez une instance d'InterChange Server Express qui traite peu de transactions. Par exemple, si une valeur inférieure à 512 mégaoctets est attribuée au paramètre -mx, l'unité de récupération de place de la machine virtuelle Java ne sera pas en mesure de libérer de la mémoire de manière efficace.
- Utilisez les techniques suivantes pour déterminer la meilleure configuration pour les propriétés de l'unité d'exécution de contrôleur de mémoire :
 - Commencez par attribuer des valeurs proches aux propriétés **Seuil inférieur de la mémoire (pourcentage)** et **Seuil supérieur de la mémoire**

(pourcentage), testez le comportement du système, puis augmentez l'écart entre les valeurs et testez de nouveau le système. Répétez ce processus afin de déterminer l'écart optimal.

- Attribuez une valeur comprise entre une et cinq minutes à la propriété **Temps de pause du connecteur au niveau seuil**.
- Si InterChange Server Express doit gérer une charge de travail importante, attribuez une valeur plus petite à la propriété Temps de pause du connecteur au niveau seuil de sorte qu'il procède plus fréquemment à des mesures et à des actions de réglage.

Remarques

Le présent document peut contenir des informations ou des références concernant certains produits, logiciels ou services IBM non annoncés dans ce pays. Pour plus de détails, référez-vous aux documents d'annonce disponibles dans votre pays, ou adressez-vous à votre partenaire commercial IBM. Toute référence à un produit, logiciel ou service IBM n'implique pas que seul ce produit, logiciel ou service puisse être utilisé. Tout autre élément fonctionnellement équivalent peut être utilisé, s'il n'enfreint aucun droit d'IBM. Il est de la responsabilité de l'utilisateur d'évaluer et de vérifier lui-même les installations et applications réalisées avec des produits, logiciels ou services non expressément référencés par IBM. IBM peut détenir des brevets ou des demandes de brevet couvrant les produits mentionnés dans le présent document. La remise de ce document ne vous donne aucun droit de licence sur ces brevets ou demandes de brevet. Si vous désirez recevoir des informations concernant l'acquisition de licences, veuillez en faire la demande par écrit à l'adresse suivante :

IBM EMEA Director of Licensing
IBM Europe Middle-East Africa
Tour Descartes
La Défense 5
2, avenue Gambetta
92066 - Paris-La Défense CEDEX
France

Pour le Canada, veuillez adresser votre courrier à :

IBM Director of Commercial Relations
IBM Canada Ltd.
3600 Steeles Avenue East
Markham, Ontario
L3R 9Z7
Canada

Les informations sur les licences concernant les produits utilisant un jeu de caractères double octet peuvent être obtenues par écrit à l'adresse suivante :

*IBM World Trade Asia Corporation Licensing
2-31 Roppongi 3-chome, Minato-ku
Tokyo 106-0032, Japon*

Le paragraphe suivant ne s'applique ni au Royaume-Uni, ni dans aucun pays dans lequel il serait contraire aux lois locales : LE PRESENT DOCUMENT EST LIVRE "EN L'ETAT". IBM DECLINE TOUTE RESPONSABILITE, EXPLICITE OU IMPLICITE, RELATIVE AUX INFORMATIONS QUI Y SONT CONTENUES, Y COMPRIS EN CE QUI CONCERNE LES GARANTIES DE VALEUR MARCHANDE OU D'ADAPTATION A VOS BESOINS. Certaines juridictions n'autorisent pas l'exclusion des garanties implicites, auquel cas l'exclusion ci-dessus ne vous sera pas applicable. Le présent document peut contenir des inexactitudes ou des coquilles. Il est mis à jour périodiquement. Chaque nouvelle édition inclut les mises à jour. IBM peut modifier sans préavis les produits et logiciels décrits dans ce document. Les références à des sites Web non IBM sont fournies à titre d'information uniquement et n'impliquent en aucun cas une adhésion aux données qu'ils contiennent. Les éléments figurant sur ces sites Web ne font pas partie des éléments du présent produit IBM et l'utilisation de ces sites

relève de votre seule responsabilité. IBM pourra utiliser ou diffuser, de toute manière qu'elle jugera appropriée et sans aucune obligation de sa part, tout ou partie des informations qui lui seront fournies. Les licenciés souhaitant obtenir des informations permettant : (i) l'échange des données entre des logiciels créés de façon indépendante et d'autres logiciels (dont celui-ci), et (ii) l'utilisation mutuelle des données ainsi échangées, doivent adresser leur demande à :

*IBM Corporation
577 Airport Blvd., Suite 800
Burlingame, CA 94010
Etats-Unis*

Ces informations peuvent être soumises à des conditions particulières, prévoyant notamment le paiement d'une redevance. Le logiciel sous licence décrit dans ce document et tous les éléments sous licence disponibles s'y rapportant sont fournis par IBM conformément aux dispositions de l'ICA, des Conditions internationales d'utilisation des logiciels IBM ou de tout autre accord équivalent. Les données de performance indiquées dans ce document ont été déterminées dans un environnement contrôlé. Par conséquent, les résultats peuvent varier de manière significative selon l'environnement d'exploitation utilisé. Certaines mesures évaluées sur des systèmes en cours de développement ne sont pas garanties sur tous les systèmes disponibles. En outre, elles peuvent résulter d'extrapolations. Les résultats peuvent donc varier. Il incombe aux utilisateurs de ce document de vérifier si ces données sont applicables à leur environnement d'exploitation. Les informations concernant des produits non IBM ont été obtenues auprès des fournisseurs de ces produits, par l'intermédiaire d'annonces publiques ou via d'autres sources disponibles. IBM n'a pas testé ces produits et ne peut confirmer l'exactitude de leurs performances ni leur compatibilité. Elle ne peut recevoir aucune réclamation concernant des produits non IBM. Toute question concernant les performances de produits non IBM doit être adressée aux fournisseurs de ces produits. Toute instruction relative aux intentions d'IBM pour ses opérations à venir est susceptible d'être modifiée ou annulée sans préavis, et doit être considérée uniquement comme un objectif. Le présent document peut contenir des exemples de données et de rapports utilisés couramment dans l'environnement professionnel. Ces exemples mentionnent des noms fictifs de personnes, de sociétés, de marques ou de produits à des fins illustratives ou explicatives uniquement. Toute ressemblance avec des noms de personnes, de sociétés ou des données réelles serait purement fortuite. Licence sur les droits d'auteur : Le présent logiciel contient des exemples de programmes d'application en langage source destinés à illustrer les techniques de programmation sur différentes plateformes d'exploitation. Vous pouvez copier, modifier et diffuser ces programmes exemple sans rétribuer IBM, afin de développer, utiliser, commercialiser ou diffuser des programmes d'application conformes à l'interface de programme d'application pour les systèmes d'exploitation pour lesquels les programmes exemple ont été écrits. Ces exemples de programmes n'ont pas été rigoureusement testés dans toutes les conditions. Par conséquent, IBM ne peut garantir expressément ou implicitement la fiabilité, la maintenabilité ou le fonctionnement de ces programmes. Si vous visualisez ces informations en ligne, il se peut que les photographies et illustrations en couleur n'apparaissent pas à l'écran.

Informations relatives à l'interface de programmation

Les informations relatives à l'interface de programmation, si elles sont fournies, sont censées vous aider à créer un logiciel d'application à l'aide de ce programme. Les interfaces de programmation génériques vous permettent d'écrire un logiciel d'application qui obtient les services des outils de ce programme. Toutefois, ces informations peuvent également porter sur le diagnostic, les modifications et l'optimisation. Ces informations sont fournies pour vous aider à déboguer votre logiciel d'application.

Avertissement : N'utilisez ces informations de diagnostic, de modification et d'optimisation en tant qu'interface de programmation, car elles peuvent faire l'objet de modifications.

Marques et marques de service

Les termes qui suivent sont des marques d'International Business Machines Corporation aux Etats-Unis et/ou dans certains autres pays :

IBM
le logo IBM
AIX
CICS
CrossWorlds
DB2
DB2 Universal Database
Domino
IMS
Informix
iSeries
Lotus
Lotus Notes
MQIntegrator
MQSeries
MVS
OS/400
Passport Advantage
SupportPac
WebSphere
z/OS

Microsoft, Windows, Windows NT et le logo Windows sont des marques de Microsoft Corporation aux Etats-Unis et/ou dans certains autres pays. MMX, Pentium et ProShare sont des marques d'Intel Corporation aux Etats-Unis et/ou dans certains autres pays. Java et toutes les marques incluant Java sont des marques de Sun Microsystems, Inc. aux Etats-Unis et/ou dans certains autres pays. Linux est une marque de Linus Torvalds aux Etats-Unis et/ou dans certains autres pays. D'autres sociétés sont propriétaires des autres marques, noms de produits ou logos qui pourraient apparaître dans ce document.

WebSphere Business Integration Server Express et Express Plus incluent des logiciels développés par Eclipse Project. (<http://www.eclipse.org/>).



WebSphere Business Integration Server Express, Version 4.4, et WebSphere Business Integration Server Express Plus, Version 4.4

IBM