

Книгоиздательство „Возрождение“.

---

# Государственная Дума перваго призыва.

Портреты,  
краткія біографіи  
и  
характеристики  
депутатовъ.

Цѣна 1 р. 25 коп.

Москва—1906 г.

ТОВАРИЩЕСТВО ТИПОГРАФИИ А. И. МАМОНТОВА.  
Москва, Леонтьевский пер., д. № 5.

## Отъ Издателей.

---

Полнѣе мыя нами краткія біографическія свѣдѣнія и характеристики составлены отчасти на основаніи газетнаго матеріала, главнѣе же образомъ на основаніи автобіографическихъ данныхъ, любезно доставленныхъ намъ большинствомъ депутатовъ. Къ началу печатанія изданія мы получили болѣе 350 автобіографическихъ записокъ. Приносимъ глубокую благодарность г.г. депутатамъ, отозвавшимся на нашу просьбу.

Портреты г.г. депутатовъ мы рѣшили расположить въ альбомѣ по губерніямъ въ алфавитномъ порядкѣ ихъ названій. Нѣкоторые портреты получались во время печатанія, и потому помѣщены особо въ концѣ альбома.





## Архангельская губернія.



**Иванъ Владиславовичъ Галецкій.** Род. въ 1874 г. въ Тамбовск. г., сынъ поляка, лѣсничаго казен. л-ва. Оконч. съ зол. мед. 1-ую пензен. гимн., поступ. въ Военно-Медиц. акад. На 3-мъ курсѣ былъ привлеченъ по народолюбч. дѣлу, побывавъ въ одиночномъ предварит. заключеніи и былъ сосланъ администр. въ Арханг. губ. Пробывъ въ ссылкѣ съ 1896—1899 год., переѣхалъ въ Пензу, гдѣ занимался адвокатурой въ качествѣ части. повѣреннаго. Перемѣнить свою профессию его заставило вынесенное изъ ссылки глубокое убѣжденіе въ чрезвычайной необходимости юридич. помощи для простаго народа. Въ 1901 г. И. В. возвращается добровольно въ Арханг., создаетъ тамъ консулѣтцію для подачи юридич. помощи неимущимъ, принимаетъ дѣятельное участіе въ общественной жизни, ведетъ неустанную борьбу съ мѣстными представителями бюрократіи и начинаетъ издавать газету. Ив. Влад. принадлежитъ къ лѣвому крылу партіи К. Д.



**Александръ Евграфовичъ Исуловъ.** Род. въ 1857 г. въ семьѣ довольно зажиточнаго крестьянина-земледѣльца. Учился въ приходскомъ училищѣ въ г. Шенкурскѣ. До 19 лѣтъ обрабатывалъ землю и занимался кузнечнымъ мастерствомъ. Затѣмъ поселился въ г. Шенкурскѣ и завелъ тамъ торговлю. Въ теченіе нѣсколькихъ четырехлѣтій избирался въ гласные городской думы, былъ членомъ городской управы, а потомъ городскимъ старостой и предсѣдателемъ сиротскаго суда. Нѣсколько трехлѣтій состоялъ членомъ податнаго присутствія по выбору отъ города. Больше 10 лѣтъ подъ рядъ былъ избираемъ крестьянами въ члены совѣта Афонасовскаго ссудо-сберегательнаго товарищества. Въ молодости былъ знакомъ и друженъ со многими политическими ссыльными, развивался подъ ихъ вліяніемъ и связи съ ними не утрачивалъ. Принадлежитъ къ партіи народной свободы.

## Астраханская губернія.



**Александръ Петровичъ Аверьяновъ,** потомствен. почетный гражданинъ. Родился въ 1866 году. Окончилъ приходское училище, занимался земледѣліемъ и столярнымъ ремесломъ. 4 года былъ городскимъ старостой въ г. Царевѣ. Нѣкогда былъ высланъ изъ Петербурга въ Астрахань. Безпартійный, умѣренный прогрессистъ.



**Михаилъ Федоровичъ Куликовъ.** Родился въ 1861 г. Окончилъ казанскую гимназію и Казанскій университетъ по медицинскому факультету. Поселившись въ Астрахани работалъ въ качествѣ промысловаго врача, затѣмъ въ городской больницѣ и въ санитарномъ надзорѣ Казанскаго округа пут. сообщ. по Астраханскому участку. Основатель астрах. литературно-драматич. общества. Съ 1901 г. состоитъ гласнымъ городской думы; дѣятельно работалъ въ качествѣ члена ревизіонной коммисіи; внесъ нѣсколько нововведеній въ городское хозяйство. Съ образованіемъ астраханскаго губернска. к-та партіи народной свободы состоитъ членомъ партіи. Два раза — въ 1887 и 1904 г. — подвергался жандармскимъ обыскамъ.

## Астраханская губернія.



**Харлампій Александровичъ Свирцовъ.** Родился 1859 году въ ст. Константиновской въ казачьей дворянской семьѣ. Кончилъ астраханскую гимназію и Петербургскій университетъ по юридическому факультету. Присяжный повѣренный сначала округа Петербургской, а съ 1894 года Саратовской судебной палаты. Депутатъ отъ казаковъ, виѣспартійный.



**Иванъ Осиповичъ Шелихинъ,** кр. Царевского уѣзда; родился въ 1865 г. Окончилъ двухклассное министерское уч., занимается земледѣліемъ и торговлей. Состоялъ уполномоченнымъ колобовскаго сел. общ. и предсѣдателемъ волостного суда. Безпартійный, сочувствующій партіи К. Д., примкнулъ къ трудовой группѣ.

## Бессарабская губернія.



**Павелъ Ивановичъ Богачъ.** 32 лѣтъ. Крестьянинъ м. Секурянъ, Хотинскаго уѣзда. Занимается земледѣліемъ. Окончилъ сельское училище. Направленіе неизвѣстно.



**Андрей Андреевичъ Видмеръ.** Лютеранинъ. Родился въ 1856 году въ Аккерманскомъ уѣздѣ въ семьѣ поселянъ-собственниковъ, бывшихъ нѣмецкихъ колонистовъ. Кончилъ центральное училище (курсъ уѣзднаго уч.). Съ 1881 года гласный уѣзднаго земства, съ 1903 года — губернскаго и членъ Аккерманской уѣзд. земск. управы. Занимается земледѣліемъ и виноградарствомъ. Виѣспартійный прогрессистъ.

## Бессарабская губернія.



**О. Василій Ивановичъ Гума**, свящ. Сорокского у. Род. въ 1865 г. Окон. Кишин. дух. сем. Въ автобіогр. о. Гумма пишетъ: „Воспитывался подъ близк. и благотворнѣйшимъ вліяніемъ архіеп. Сергія. Професс. занят.—священствованіе въ мѣст. „Флоретты“, гдѣ пользуюсь популярн., любов. и уваженіемъ. Состоялъ окружнымъ дух. слѣдоват., благочиннымъ. Членъ общ. распр. свящ. писанія въ Россіи и др. благотвор.-просвѣт. общ. Открылъ въ приходѣ попеч. христ. благотв. Проповѣдникъ. Принадлежу къ парт. умѣр.-прогресс.“ Въ Госуд. Думѣ о. Гума обратилъ на себя вниманіе рѣчами: „Острекозѣ и муравьѣ“—во время дебатовъ о борьбѣ съ голодомъ и о неизбѣжности существ. имущ. неравенства—при дебат. по аграрн. вопр. „То, что есть на землѣ много имѣющіе и мало имѣющіе—не противорѣчатъ евангельскому ученію“, поучалъ членовъ Думы о. Гума, „разница должна быть, иначе *невозможно*“.



**Антонъ Касановичъ Демяновичъ**. Землевладѣлецъ с. Цареграя, Сорокского уѣзда. Родился въ 1856 г. Окончилъ реальное уч. въ Черновцахъ, въ Австріи и Вѣнскій политехнический институтъ (въ 1880 г.). Занимается сельскимъ хозяйствомъ. Съ 1886 года гласный Сорокского земства, съ 1888 г. почетный мировой судья сорокского округа, дѣйствительный и почетный членъ многихъ обществ. благотворительн. учреждений, попечитель нѣсколькихъ школъ бессар. губ. Въпартійный; „съ тѣми кто желаетъ истиннаго блага народамъ Россіи“.



**Константинъ Федоровичъ Казимиръ**. Дворянинъ, крупный землевл. Хотинского и Сорокского уѣзда. Род. въ 1860 г. Окончилъ Кишиневское реальное училище и Московскую Петровскую акад., занимается сельскимъ хозяйствомъ. 7 трехлѣтій состоитъ гласнымъ Хотинского и Сорокского уѣзда, а также и губернскимъ. Почетный мир. судья, членъ училищнаго совѣта по обоимъ уѣздамъ, попечитель до 20 школъ, въ томъ числѣ и нѣкоторыхъ среднихъ учебныхъ заведеній. Во всѣхъ своихъ имѣніяхъ въ обоихъ уѣздахъ открылъ и содержитъ на свои средства хорошо поставленныя школы, больницы, общественныя бани. Всесторон. развитой, просвѣщенный, широкаго кругозора, безусловно прогрессивнаго направленія К. Ф. многое сдѣлалъ для своего края. Много путешествовалъ, много видѣлъ, многое на мѣстѣ изучалъ и основательно знакомъ съ укладомъ государственной и обществ. жизни въ культурныхъ странахъ. Примыкаетъ къ К. Д. партіи.



**Андрей Федоровичъ Поповъ**, кр. Аккерманского уѣзда. Родился въ 1869 году. Кончилъ народное училище, занимался земледѣліемъ. Въ крестьянской средѣ пользуется большимъ вліяніемъ и былъ рекомендованъ партіи народной свободы, какъ въпартійный социалистъ. Состоялъ попечителемъ общественныхъ суммъ; хорошо грамотенъ и начитанъ.

## Бессарабская губернія



**Федоръ Афанасьевичъ Сефферъ.** Учитель городского училища. Родился въ 1872 году въ крестьянской семьѣ. Окончилъ учительскую семинарію, учительскій институтъ и затѣмъ былъ вольно-слушателемъ въ университетѣ. Въ февралѣ 1908 г. Ф. А. было предложено, безъ объясненія причинъ, „немедленно подать прошеніе объ увольненіи отъ должности“. Лѣвѣе К. Д. партіи. Примкнулъ къ трудовой группѣ.



**Леопольдъ Егоровичъ Ситинскій,** дворянинъ. Род. въ Кишиневѣ въ 1854 г. По окончаніи кишиневской гимназіи поступилъ въ С.-Петербур. унив., а затѣмъ въ Военно-Медицинскую академію, которую и окончилъ въ 1880 г. Для пополненія медіц. зн. Л. Е. три года провелъ за границей въ Парижѣ, Вѣнѣ и Берлинѣ. До 1903 г. служилъ старшимъ врач. бессар. губ. земск. больницы, съ 1903 по 1905 г. былъ городскимъ головой гор. Кишинева. Былъ гласнымъ гор. думы, гласн. Кишиневского уѣздн. и губерн. собр. — съ 1884 по 1905 г., — четыре трехлѣтія состоялъ почет. миров. судьей, три трехлѣтія кандид. кишиневского уѣздн. пред. дворян., былъ предсѣд. к-та о нуждахъ сельско-хоз. промышл. Съ образов. партіи нар. своб. избранъ предсѣд. бессараб. губерн. к-та партіи и въ качествѣ такового принималъ участіе въ областныхъ и общеперскихъ сѣздахъ этой партіи.

## Виленская губернія.



**Василій Васильевичъ Яновскій.** Дворянинъ, крупный землевладѣлецъ Кишиневского уѣзд. Родился въ 1864 г., окончилъ реальное училище и Николаев. кавалеръ въ Петербургѣ. Пробылъ 10 лѣтъ на военн. службѣ, вышелъ въ отставку и занялся сельскимъ хозяйствомъ. Гласный Кишиневского и Оргѣвскаго уѣздн. земств., а также и губернскаго; примыкаетъ къ немногоч. прогрес. оппозиціи. 3 года служилъ земскимъ нач., но при Плеве вынужденъ былъ оставить службу. Членъ группы „освобожденія“, единственный отъ Бессарабіи участвовалъ въ сѣздахъ земскихъ и городскихъ дѣятелей и въ первомъ аграрномъ московскомъ сѣздѣ. Авторъ нѣсколькихъ трудовъ по крестьянскому вопросу, въ которомъ считается знатокомъ («проектъ обложенія крестьянъ», «Сборн. эконо. и хозяйств. свѣдѣній по волостямъ Кишин. у.», «къ вопросу о крестьянской арендѣ»). Въ члены Думы избранъ исключительно крестьянскими голосами. Примыкаетъ къ лѣвому крылу К. Д. партіи.



**Константинъ Базиміровичъ Александровичъ.** Родился въ Трокскомъ уѣздѣ въ 1866 году; крестьянинъ. Былъ въ двухъ классахъ гимназіи; занимается земледѣліемъ. Литовецъ, націоналистъ, принадлежитъ къ трудовой партіи.



## Виленская губернія.



**Михаилъ Станиславовичъ Готовецкій**, крест. Лидскаго уѣз. Родился въ 1858 г. въ бѣдной крестьянской семьѣ. Окончилъ народное училище. До 20 лѣтъ занимался земледѣліемъ, затѣмъ 8 лѣтъ служилъ письмоводит. у мирового судьи и судебного слѣдователя, съ 1887 г. состоитъ частнымъ повѣреннымъ при мировомъ и уѣздномъ съѣздѣ. Принадлежитъ къ крестьянской трудовой партіи.



**Михаилъ Николаевичъ Гринцевичъ**, крестьянинъ - бѣлорусъ, Свѣнцянскаго уѣзда, род. въ 1862 г. Окончилъ народное учил., занимается земледѣліемъ. Кандидатъ волостного судьи, уполномоченный отъ Свирской вол. для участія въ уѣздномъ комитетѣ по улучшенію быта крестьянъ. Виѣпартійный.



**Епископъ баронъ Эдуардъ Юльевичъ Ропцъ**. Дворянинъ, помѣщикъ Свѣнцянскаго уѣз. Получилъ высшее образованіе. По вопросу объ амнистіи высказался за прощеніе для „той“ и „другой“ стороны. Большой сторонникъ умѣренности: „будьте немного покойнѣй и вы будете прощены“. Мы должны показать, что „не желаемъ насилій, не желаемъ внутренней борьбы, а стремимся къ постепенному развитію“. Виѣпартійный.



**Владиславъ Антоновичъ Яловецкій**. Дворянинъ. Родился въ Свѣнцянскомъ у. въ 1846 году. Окончилъ виленскую гимн., Николаевское инж. уч. и Николаевскую инж. акад. Бывшій военный инж., а затѣмъ инж. пут. сообщенія. Работалъ по постройкѣ и эксплуатаціи жел. дор., принималъ дѣятельное участіе въ разныхъ торгово-промышл. предпр., 15 лѣтъ управлялъ Александровск. механич. заводомъ, одинъ изъ учредителей „Перваго общества подѣзд. жел. пут. въ Россіи“ и „Русско-Бельгійскаго металлургическаго общ.“, въ первомъ изъ этихъ обществъ состоитъ предсѣд., во второмъ—членомъ правленія. Въ качествѣ выборнаго представителя Свѣнцянскаго уѣзда принималъ участіе въ разработкѣ основаній для земскихъ учрежденій въ Виленской, Ковенск. и Гродненск. губ. Извѣстенъ въ технической литературѣ. Причисляетъ себя къ группѣ территоріалистовъ.

## Виленская губернія.



**Чеслав Карлович Яковскій**, помѣщ. Ошмянскаго уѣз., родился въ 1857 г. Окончилъ митавскую гимназію, Варшавскій унив. (филологич. фак.) и Краковскій унив. (филологич. ф.). Литераторъ (историческія сочиненія и беллетристика), журналистъ. Съ декабря 1905 г. редакторъ-издатель газеты „Литовскій Курьеръ“, въ Вильнѣ. Принималъ весьма дѣятельное участіе во всѣхъ уѣздныхъ и губернскихъ комитетахъ, сельско-хозяйств. общ. и пр. Конституціоналистъ-монархистъ; прогрессистъ, отрицающій пригодность внезапныхъ переворотовъ въ общественномъ и государств. строѣ. До образованія „центра“ принадлежитъ лишь къ группѣ депутатовъ-поляковъ отъ Сѣверо- и Юго-Западныхъ губерній.



**Шмарія Хаймовичъ Левинъ**, родился въ Бобруйскомъ у. въ 1867 г., въ купеческой семьѣ. Окончилъ минское реальное уч., Кенигсбергскій ун. по философскому фак. и „Берлинскую высшую школу для изученія іудаизма“. 2½ г. былъ обществ. раввиномъ въ Гроднѣ, 6 лѣтъ въ Екатеринославѣ. Принималъ дѣятельное участіе въ литературныхъ органахъ: „Ахисафъ“, „Деръ-Лудъ“, „Госилоахъ“, „Деръ-Фрайндъ“, „Газманъ“ и „Новой Зарѣ“. Членъ центрального бюро россійск. сionист. организац., союза полноправія евреевъ. Принадлежитъ къ партіи К. Д. и къ еврейской группѣ.

## Витебская губернія.



**Гирш Яковлевичъ Врукъ**, врачъ. Родился въ 1869 г. въ г. Черниговѣ, въ зажиточной еврейской купеческой семьѣ. Кончилъ гимназію и медицинскій факультетъ Кіевского универс. Членъ исполнительныхъ комитетовъ сionистскихъ конгрессовъ и наблюдательнаго совѣта еврейскаго колон. банка, организаторъ многихъ обществ. и культурныхъ учрежд. въ С.-З. краѣ (сеудо-сберегат. товарищ., школы и т. п.), предсѣдатель всѣхъ существующихъ въ г. Витебскѣ еврейскихъ учреждений, инициаторъ многихъ учрежд. въ Витебскѣ и Гомелѣ; общественный раввинъ, сотрудникъ многихъ провинц. изданій, редакторъ ежедневн. газ. „Витебская жизнь“. Состоялъ членомъ группы „Освобожденіе“. Въ качествѣ редактора газеты былъ привлеченъ по 129 ст. Членъ партіи народн. св..



**Алексей Ануфриевичъ Волковичъ**. Родился въ 1856 г. въ мѣщанской семьѣ г. Витебска. Кончилъ Витебскую гимназію, былъ въ Петербургскомъ универс., но курса не кончилъ. Пользуется большой извѣстностью въ краѣ за свою общественную дѣятельность. Старѣйшій гласный Витебской городск. думы. Будучи Витебскимъ городск. головой при Плеве, административнымъ порядкомъ до срока былъ отстраненъ отъ должности. Избранный вновь городскимъ головой не получилъ утвержденія со стороны Плеве. Въ члены Госуд. Думы избранъ губернскимъ собран. Принадлежитъ къ К.-Д. партіи.

## Витебская губернія.



**Францъ Станиславовичъ Трасунъ.** Родился въ 1864 г. въ Рѣжицкомъ у., въ крестьянской семьѣ. Окончилъ Сиб. духовн. семинар. и римско-католическую духовн. акад. со степенью магистра. Ксевдъ и деканъ рѣжицкаго деканата. Борецъ за полноправіе латышей. Былъ законоуч. въ Двинскѣ и Ригѣ, начальн. 4-классн. шк. въ Петербургѣ, преподав. римско-католич. духов. семин., основатель петербургскаго латышскаго музык. собр. Издатель латышскаго популярн. календаря, латышской газеты „Аусеклисъ“. За протестъ противъ насилванія совѣсти былъ лишенъ права быть законоучителемъ и подвергнутъ обыску въ Двинскѣ; изъ Петербурга, послѣ обыска и допросовъ въ охранномъ отдѣленіи, былъ высланъ во Владим. губ., гдѣ былъ лишенъ права даже служить объдню. Принадлежитъ къ партіи нар. св., съ незначительными уклоненіями по нѣкотор. вопросамъ.



**Григорій Филипповичъ Филиповъ.** Крестьянинъ Полоцкаго уѣз., 34 л., православный, бѣлорусь. Занимается земледѣліемъ, никогда не служилъ ни въ какихъ должностяхъ по волостному или сельскому управленію. Окончилъ народное училище. По своимъ взглядамъ примыкаетъ къ партіи народной своб.

## Владимірская губернія.



**Иванъ Павловичъ Алексюкхъ.** Род. въ 1872 году. Докторъ медицины, приватъ-доцентъ Моск. унив., завѣдуетъ съ 1903 года московской хирургической клиникой. Принималъ участіе въ греко-турецкой войнѣ, а въ войнѣ съ Китаемъ былъ въ качествѣ старшаго врача на театрѣ военныхъ дѣйствій. 6 лѣтъ состоитъ гласнымъ Александровскаго уѣзднаго земства, гдѣ почти одинъ составляетъ оппозицію и ведетъ борьбу съ мѣстными реакционными элементами. Принадлежитъ къ партіи народной свободы.



**Федоръ Герасимовичъ Варинъ,** крестьянинъ села Хребтова, Переяславскаго уѣзда, 42 лѣтъ. Получилъ образованіе въ начальной школѣ. Въ своей волости пользовался большимъ уваженіемъ со стороны крестьянъ; въ теченіе шести лѣтъ состоялъ волостнымъ старшиной, строго охраняя интересы крестьянъ. Безпартійный.

## Владимірская губернія.



**Александръ Васильевичъ Демидовъ**, 34 лѣтъ. Окончилъ реальное, а потомъ Московское Императорское техническое училище. Служить директоромъ на фабрику Т—ва Демидовыхъ въ г. Вязникахъ. Гласный вязниковской думы и вязниковскаго земства. Членъ московскаго „клуба независимыхъ“. Лѣвѣе „союза 17 октября“ и правѣе „конституц.-демократ.“ партіи. На предвыборныхъ собраніяхъ высказывался какъ конституціоналистъ. На губернскомъ избирательномъ собраніи прошелъ благодаря поддержкѣ союза 17 октября. По его собственнымъ словамъ, онъ не принадлежитъ ни къ какой партіи, и въ Думу входитъ прогрессистомъ.



**Михаилъ Герасимовичъ Комиссаровъ**, 49 лѣтъ. Изъ богатой купеческой семьи. Окончилъ юридическій факультетъ Московскаго университета. Крупный землевладѣлец и собственникъ стекляннаго завода, гдѣ прекрасно обставлены школа и больница для рабочихъ. Энергичный общественный дѣятель, онъ много работалъ для дѣла народнаго просвѣщенія и не разъ бывалъ крупнымъ анонимнымъ жертвователемъ на различные просвѣт. цѣли. Предсѣдатель Общ. Вспом. нужд. студ. Моск. универ. Гласный Судогодскаго земства, владимирскаго губернскаго земства, московской Городской Думы, образованный и гуманный онъ пользуется большой популярностью среди мѣстнаго крестьянскаго населенія. Издатель Москов. нар. газ. „Народное Дѣло“, предсѣдат. Влад. губ. к-та партіи „Нар. Своб.“.



**Василій Федоровичъ Лебедевъ**, крестьянинъ, 44 лѣтъ. Съ 8 лѣтъ вступилъ въ ряды пролетаріата, начавъ работать на фабрику Т-ва Баранова въ Александровскомъ у. Съ 10 до 13 лѣтъ посѣщалъ вечерніе курсы; образованіе пополнялъ путемъ чтенія, прочелъ классиковъ, читалъ по исторіи и рабочему вопросу. Лѣтомъ 1905 г. руководилъ стачкой рабочихъ и былъ предсѣдателемъ комитета рабочихъ. Избранъ при поддержкѣ партіи „Нар. Св.“ по указанію рабочихъ; примкнулъ къ трудовой группѣ. Самъ называетъ себя социалистомъ.



**Кириллъ Кирилловичъ Черноsvитовъ**. Дворянинъ, сынъ мирового посредника 1-го призыва, родился въ 1866 году. Въ 1887 г. окончилъ курсъ въ Императ. учил. правовѣденія. Служилъ недолго товарищемъ прокурора, затѣмъ былъ членомъ окр. суда. Учредитель и первый предсѣдатель владимірской обществ. публичн. библ., одинъ изъ учредителей и первый товар. предсѣд. общества вспомош. учащимъ и учившимъ Влад. губ., членъ правленія общ. исправ. колон. для малолѣтн. крест., одинъ изъ учредительскихъ к-товъ при гимназіяхъ, предсѣд. родит. к-та женск. гимназіи, земскій гласный попехонскаго земства, гласн. яросл. губ. земства. За участіе въ банкетѣ суд. вѣд., за дѣятельность въ качествѣ члена К.-Д. партіи и за участіе въ митингахъ въ январѣ 1906 г. предупрежденъ объ увольненіи; увольненіе было замѣнено переводомъ въ другой судъ, переводъ не состоялся вслѣдствіе избранія К. К. членомъ Госуд. Думы.

## Вологодская губернія.



**Николай Николаевич Андреевъ.** Происходитъ изъ дворянской семьи. Окончилъ Императорскій Лицей. Последнее время былъ предводителемъ дворянства. Членъ союза 17 октября.



**Дмитрій Константиновичъ Мартыяновъ.** Крестьянинъ, 50 л. Надѣлъ держитъ лишь для того, чтобы числиться крестьяниномъ, главное же занятіе—торговля лѣсомъ. Умѣренный. Признаетъ необходимымъ осуществленіе „свободы“ и реформу земскаго самоуправленія, но добиваться всего этого, по его мнѣнію, нужно постепенно, „съ терпѣніемъ“. Самъ себя Д. К. считаетъ человѣкомъ средняго ума, мягкаго сердца и не многознающимъ; вполнѣ сознаетъ важность дѣла, къ которому призванъ. Ни къ какой партіи не принадлежитъ.



**Степанъ Ивановичъ Федотовскій.** Крестьянинъ, 40 лѣтъ. Занимался хлѣбопашествомъ и служилъ волостнымъ писаремъ. Учился въ земскомъ начальномъ училищѣ. Человѣкъ простой и чувствуетъ себя неподготовленнымъ къ предстоящей ему общественной дѣятельности. Ни къ какой партіи не принадлежитъ.



**Афанасій Леонтьевичъ Шемякинъ.** Крестьянинъ, 36 лѣтъ. Образованіа домашняго. Былъ волостнымъ судьей. Не принадлежитъ ни къ какой партіи, но направленія прогрессивнаго. Считаетъ необходимымъ осуществленіе свободы, стоитъ за всеобщее бесплатное обученіе и высказывается за принудительное отчужденіе частновладельческихъ земель. Конфликтъ между Думой и правительствомъ считаетъ возможнымъ, и думаетъ, что сначала съ обѣихъ сторонъ должны быть сдѣланы уступки, а если правительство захочетъ распустить Думу, то представители не должны развѣжаться, но должны продолжать начатую работу „во благо народа“.

## Вологодская губернія



**Павелъ Дмитріевичъ Щепинъ.** Крестьянинъ Сольвычегодскаго уѣзда, 32 лѣтъ. Окончилъ министерское одноклассное училище, а потомъ пополнялъ свое образованіе самъ. Служилъ писаремъ въ 3 волостяхъ. Последнее время былъ дѣлопроизводителемъ въ сольвычегодской уѣздной земск. упр. Ни къ какой партіи не принадлежитъ и называетъ себя прогрессистомъ. Въ первую очередь выдвигаетъ земельный вопросъ, защищаетъ самоуправленіе и хочетъ полнаго представительства для Думы.

## Волынская губернія.



**Петръ Николаевичъ Вобровникъ.** Родился въ 1864 г. въ крестьянской семьѣ среднего достатка, Новоградволынского уѣзда. Окончилъ двухклассное училище, занимался земледѣліемъ. Служилъ волостнымъ судьей. Безпартійный.

## Волынская губернія



**Петръ Лукьяновичъ Вознюкъ-Василюкъ.** Крестьянинъ Житомирскаго уѣзда; родился въ 1864 г.; малограмотный. Занимается земледѣліемъ, 5 лѣтъ былъ на военной службѣ. Уполномоченный сельскаго схода села Сколобова, для участія въ комиссіи по „увеличенію крестьянск. землепользованія“. Виѣпартійный, прогрессивнаго направленія.



**Авксентій Григорьевачъ Грейнюкъ,** крестьянинъ Старо-Константиновскаго уѣз., родился въ 1871 г. Въ теченіе семи лѣтъ служилъ въ 4-й конной артиллерійской батареѣ пограничной стражи, въ послѣдніе годы—вахмистромъ. Принималъ участіе въ китайской и русско-японской войнахъ; за первую имѣетъ ордена св. Георгія 4-й и 3-й степени, за послѣднюю представленъ къ ордену св. Георгія 2-й ст. (золотому). Участвовалъ въ 18 сраженіяхъ. Вернулся съ театра военныхъ дѣйствій только 22 февраля 1906 г. Пользуется общимъ уваженіемъ и любовью крестьянъ, выбранъ единогласно. Виѣпартійный.

## Волынская губернія.



**Трофимъ Назаровичъ Лопатюкъ.** Крестьянъ Овручскаго уѣз., 36 лѣтъ, малороссъ. Грамотный. Занимается земледѣліемъ. Служилъ волостнымъ судьей и сельскимъ старостой. Внѣпартійный.



**Прокофій Павловичъ Марчукъ,** крестьянинъ, Старо-Константиновскаго уѣз., родился въ 1872 г. Окончилъ народное училище, выдержалъ экзаменъ на званіе псаломщика, 5 лѣтъ былъ учителемъ. Съ 1903 по 1906 г. состоялъ распорядителемъ волостного банка. Занимается земледѣліемъ. Внѣпартійный.



**Павель Исидоровичъ Погребнюкъ,** крестьянинъ Острожскаго уѣз., 41 года, малороссъ. Окончилъ народное училище, занимается земледѣліемъ. Внѣпартійный



**Іосифъ Альфредовичъ Потоцкій,** графъ, сынъ быв. намѣстника Галиціи. Родился въ 1862 г. Среднее образов. получилъ въ Лембергѣ, высшее въ Вѣнѣ, гдѣ окончилъ универ. по юридическ. факультету. Служилъ три г. въ министерствѣ вн. дѣлъ въ Австріи, былъ помощн. государств. комиссара въ Львовскомъ сеймѣ. Русское подданство принялъ на основ. повел. Импер. Александра III въ 1887 г. Почетный предсѣд. сельско-хозяйств. общ. въ Ст. Константиновѣ. Принадлежитъ къ территоріальной группѣ депутатовъ отъ С.-З. и Ю.-З. края.

## Воронежская губернія.



**Прокофій Семеновичъ Борисовъ**, 30 л., с. Туровки, Нижнедѣвническаго уѣз. (одного изъ самыхъ бѣдныхъ уѣзд. губерніи), земли имѣеть только 30 саж. Служилъ долгое время на военной службѣ и дошелъ до фельдфебеля. Консерваторъ.



**Федоръ Михайловичъ Зиновьевъ**. Родился въ крестьянской семьѣ, въ 1868 году, въ слободѣ Уразовѣ. Съ 11 лѣтъ живеть въ г. Бирючѣ, отъ котораго и былъ выборщикомъ. Окончилъ уѣздное училище. Имѣеть синильную мастерскую, доставшуюся ему по наслѣдству, кромѣ того имѣеть бакалейную лавку въ г. Бирючѣ и торгуеть лѣсомъ. Четыре года былъ торговымъ депутатомъ. Состоить уполномоченнымъ города. Членъ податного присутствія, членъ комиссіи по раскладкѣ налога на недвижимое имущество, членъ комиссіи по квартирному налогу. Въ партійный, сочувствуетъ К. Д.



**Георгій Ивановичъ Крамаренко**. Родился въ 1854 году въ Бирюченскомъ уѣздѣ. Самоучка, малограмотный. Занимается земледѣліемъ, но земли имѣеть очень мало, поэтому занимается также и сапожнымъ ремесломъ. Былъ предсѣдателемъ волостного суда. Шесть лѣтъ состоялъ попечителемъ церковно-приходскаго училища; три года былъ уѣзднымъ земскимъ гласнымъ. Предсѣдатель кредитнаго товарищества, волостной старшина. Ни къ какой партіи не принадлежитъ.



**Филиппъ Алексѣевичъ Кругликовъ**. Родился въ Острогорскѣ въ 1856 году; бывшій государственный крестьянинъ. Самоучка, малограмотный. Занимался земледѣліемъ на надѣлѣ въ 2 десятины и 17 с., а затѣмъ сталъ брать подряды на постройку домовъ и церквей, а также желѣзнодорожныхъ зданій. Былъ волостнымъ судьей въ слободѣ Лушниковской. Въ 1905 году былъ избранъ старшиной, но должности этой не занималъ. Съ 1903 года состоялъ гласнымъ уѣзднаго земства. Выборщикъ отъ Лушниковской волости. Безпартійный.



## Воронежская губернія.



**Дмитрій Яковлевичъ Медвѣдевъ**, 40-лѣтъ. Родился въ семьѣ бѣдныхъ безземельныхъ крестьянъ, бывшихъ дворовыхъ. Окончилъ сельское училище. Почти 14 лѣтъ служить въ качествѣ электро-механическаго слесаря въ мастерскихъ юго-восточныхъ ж. д. Принималъ участіе въ послѣдней забастовкѣ, за что былъ уволенъ, но затѣмъ принять снова. Принадлежитъ къ к.-д. партіи.



**Яковъ Андреевичъ Осадчій**, 46-лѣтъ. Малоземельный крестьянинъ, имѣетъ всего 2 десятины на душу. Окончилъ сельскую школу; на военной службѣ получилъ званіе медицинскаго фельдшера. Занимается хлѣбопашествомъ. Три года былъ предсѣвателемъ волостного суда, учетчикомъ волостного правленія и уполномоченнымъ отъ общества по веденію судебныхъ дѣлъ. До послѣдняго времени состоялъ церковнымъ старостой. Ни къ какой партіи не принадлежитъ. Выборщикъ отъ крестьянъ своего родного села Лосева, Павловскаго уѣзда.



**Священникъ Алексій Владиміровичъ Поарковъ**. Родился въ 1868 году. Происходитъ изъ бѣдной духовной семьи, отецъ его былъ псаломщикомъ. Испыталъ на себѣ все бремя нищеты и въ дѣтствѣ ему приходилось просить даже милостыню. Окончилъ начальную земскую школу, духовное училище и воронежскую духовную семинарію. Состоитъ священникомъ слободы Попасной, Валуйскаго уѣзда, отъ которой и избранъ выборщикомъ. Преполагаетъ законъ Божій въ церковно-приходской школѣ, занимается пчеловодствомъ, земледѣліемъ и скотоводствомъ. Убѣжденный демократъ; ни къ какой партіи не принадлежитъ, но, по его словамъ, будетъ всегда тамъ, „гдѣ правда и справедливость“.



**Иванъ Яковлевичъ Пушкарскій**. Бывшій государственный крестьянинъ. Родился въ 1857 году. Читать и писать научился дома. Занимался земледѣліемъ, имѣя надѣлъ въ 2 десятины на душу. Былъ сборщикомъ податей, уполномоченнымъ отъ крестьянъ родной Иловской волости по разнымъ общественнымъ дѣламъ. Съ 1898 года служилъ старшиной. Имѣетъ медаль за усердную службу. Выборщикъ отъ Иловской волости. безпартійный.

## Воронежская губернія.



**Петръ Яковлевичъ Ростовцевъ.** Родился въ 1863 году въ Землянскѣ, Воронежской губ., происходитъ изъ купеческой семьи. Образование свое началъ въ образцовой школѣ Бунакова. Окончилъ СПб. унив. по юридическому факультету. занимается сельскимъ хозяйствомъ и состоитъ на общественной службѣ. Былъ городскимъ головой г. Землянска, председателемъ землянск. уѣздной земской управы, членомъ Воронежск. губернск. земск. управы, а послѣднее время городскимъ головой города Воронежа отъ котораго и былъ избранъ въ Госуд. Думу. Членъ К. Д. партіи.



**Николай Дмитріевичъ Савельевъ.** Малоземельный крестьянинъ, имѣетъ земли только 20 саж., 44 лѣтъ, изъ с. Верхняго Карагана, Новохоперскаго уѣз. Членъ крестьянскаго союза.

## Воронежская губернія



**Александръ Григорьевичъ Хрущовъ.** Изъ потомственныхъ дворянъ. Родился въ 1872 году. Окончилъ математическій факультетъ Московскаго университета. Занимается сельскимъ хозяйствомъ въ своемъ имѣніи. Служилъ по выборамъ въ земскихъ учрежденіяхъ, сначала въ качествѣ уѣзднаго земскаго гласнаго по Землянскому уѣзду, затѣмъ въ качествѣ губернскаго, былъ 7 лѣтъ членомъ оцѣнщикомъ крестьянскаго банка по выбору отъ воронежскаго губернск. земства. Съ 1901 г. председатель землянкой земск. управы. Участвовалъ въ сѣздахъ земскихъ и городскихъ дѣятелей по избранію отъ Вор. губ. земства. Въ своей дѣятельности всегда смѣло и горячо отстаивалъ прогрессивныя начинанія. Членъ к.-д. партіи съ самого ея основанія. Сторонникъ націонализаціи земли.

## Вятская губернія.



**Павель Филипповичъ Цалковскій.** Вотякъ, 29 лѣтъ, крестьянинъ. Окончилъ одноклас. церковно-приходскую школу и уѣздное училище. Много лѣтъ состоялъ учителемъ земской школы. Совѣтчикъ и учетчикъ волостного схода; ведетъ вечерніе классы для взрослыхъ; лекторъ народныхъ чтеній. Принадлежитъ къ крестьянскому союзу; за послѣднее время принималъ дѣятельное участіе въ ознакомленіи крестьянъ съ манифестомъ и политическимъ положеніемъ Россіи. Въ апрѣлѣ 1906 г. уволенъ вятскимъ губернаторомъ отъ должности учителя; подвергался обыску. Примкнулъ къ трудовой группѣ.

## Вятская губернія.



**Николай Игнатьевич Вирзовъ.** Родился въ 1872 году. Окончилъ 2-классное министерское училище. Рабочій Ижевскаго завода, отъ рабочихъ котораго и былъ избранъ выборщикомъ. По убѣжденіямъ—крайній лѣвый.



**Василій Селиверстовичъ Вихоревъ,** 31 года; крестьянинъ Нолинскаго уѣз., Талоключенской вол. Окончилъ народное училище; занимается земледѣліемъ. Членъ крестьянскаго союза. Выработкѣ прогрессивно-демократическаго міровоззрѣнія всецѣло обязанъ бывшему писарю Талоключенской вол. А. Т. Шибанову, уволенному „за неблагонадежность“ земск. нач. Поповымъ. Въ числѣ проч. крест. Талоключ. вол. принималъ энергичное участіе въ разъясненіи среди мѣстнаго населенія сущности освободительнаго движенія и въ частности—значенія манифеста 17 октября.



**Сергій Михайловичъ Корниловъ.** Родился въ 1869 г. въ мѣщанской семьѣ. Окончилъ Казанскій унив. Около 12 лѣтъ пробылъ земскимъ врачомъ въ с. Сосновкѣ, гдѣ имѣлъ громадное вліяніе на окрестное населеніе. За пропаганду идей социализма, организацію собраний, митинговъ и демонстрацій былъ арестованъ. Крестьяне не хотѣли допускать ареста и С. М. пришлось самому угорваривать народъ не оказывать сопротивленія. Въ тюрьмѣ просидѣлъ два съ половиной мѣсяца и долженъ былъ отправиться въ ссылку, но благодаря избранію въ Думу былъ освобожденъ. Состоялъ предсѣдателемъ сельско-хоз. общ. и отдѣленія всеросс. учит. союза. Крайній лѣвый, временно примкнувшій къ трудовой группѣ.



**Иванъ Осиповичъ Кузнецовъ,** крестьянинъ, 26 лѣтъ. Окончилъ земское училище. Занимался земледѣліемъ. Энергичный членъ крестьянскаго союза, умѣлый и дѣятельный агитаторъ среди крестьянскаго населенія.

## Вятская губернія.



**Сергій Васильевичъ Ложкинъ.** (Сынъ священника. Родился въ 1868 г., окончилъ Казанскій университетъ. Служилъ земскимъ врачомъ, но послѣ избранія въ члены Госуд. Думы былъ уволенъ губернаторомъ. Много работалъ по народному просвѣщенію. Членъ общ. взаимопомощи учащимъ, членъ яранскаго к-та партіи народной своб. Принадлежитъ къ лѣвой фракціи партіи.



**Егоръ Петровичъ Мамаевъ,** крестьянинъ; родился въ 1868 году. Грамотъ научился на военной службѣ. Заурядъ-прапорщикъ, имѣетъ 2 георгія IV степени. Выборщикъ отъ крестьянъ. Прогрессистъ, въпартійный.



**Викторъ Саввичъ Нечаевъ.** Инспекторъ народныхъ училищъ, 34-хъ лѣтъ. Сынъ протоіерея, окончилъ духовную семинарію и духовную академію. Преподавалъ философію и психологію въ вятской семинаріи. Членъ партіи „народной свободы“.



**Иванъ Никифоровичъ Овчинниковъ.** Родился въ крестьянской семьѣ въ 1863 г. Окончилъ Казанскій универс. Около 15 лѣтъ управляетъ однимъ сельскохозяйственнымъ имѣніемъ. Принималъ участіе въ сѣздахъ земскихъ агрономовъ, былъ сначала увѣдчимъ, а потомъ и губернскимъ гласнымъ. Благодаря вліянію И. Н. въ вятскомъ губ. собр., на половину состоящемъ изъ членовъ по назначенію, образовалась сплоченная „земская“ партія, прогрессивнаго направленія, лучшимъ ораторомъ которой и постояннымъ защитникомъ интересовъ народа всегда являлся Ив. Н. По избранію губернскаго собранія, Ив. Н. принималъ участіе въ работахъ общеземскаго всероссійскаго сѣзда въ Москвѣ. Одинъ изъ видныхъ и энергичныхъ членовъ вятскаго комитета К.-Д. партіи.

## Вятская губернія.



**Николай Васильевич Огневъ.** Окончивъ вятскую духовную семинарію, былъ учителемъ церк. прих. школы. Въ 1898 г. принялъ санъ священника, служилъ въ сарапульскомъ соборѣ, затѣмъ занималъ мѣсто приходскаго свящ. въ деревнѣ и соборнаго протоіерея въ Яранскѣ. Обладаетъ рѣдкимъ даромъ слова и широкимъ образованіемъ. За организацію въ 1906 г. въ Яранскѣ пастырскаго съѣзда совместно съ мірянами по вопросамъ о церковной реформѣ привлеченъ къ отвѣтственности и находился подъ слѣдствіемъ по обвиненію со стороны полиціи и епархіальнаго начальства. Вятск. духовенствомъ избранъ въ кандидаты отъ духовенства въ госуд. сов. Примыкаетъ къ лѣвому крылу К.-Д. партіи.



**Павелъ Александровичъ Садырянъ.** Родился въ 1877 г. въ крестьянской семьѣ Котельничскаго уѣзда. Окончилъ реальное училище и Московскій сельско-хозяйственный институтъ съ дипломомъ агронома-техника. Состоитъ на частной службѣ. Избранъ членомъ Госуд. Думы отъ крестьянской курии вятскаго губернскаго избирательнаго собранія. Членъ К.-Д. партіи.



**Степанъ Яковлевичъ Тумбусовъ.** Крестьянинъ, 33 лѣтъ. Окончилъ начальное земское училище, 5 лѣтъ былъ учителемъ школы грамотности. Секретарь сельско-хозяйственнаго общества. Занимается земледѣліемъ; пользуется большимъ уваженіемъ со стороны мѣстнаго населенія; дѣятельный членъ крестьянскаго союза. Много сдѣлалъ для просвѣщенія своихъ односельчанъ въ политическомъ отношеніи. Примкнулъ къ трудовой группѣ.



**Шамсуддинъ Хусайновичъ Хусайновъ.** Крестьянинъ, магометанинъ, 28 лѣтъ. Окончилъ семипалатинскую магометанскую духовную семинарію. Для окончанія образованія ѣздилъ въ Константинополь. Въ 1904 г. вернулся на родину и состоитъ муллою, пользуясь всеобщимъ уваженіемъ. Былъ законоучителемъ въ магометанскомъ училищѣ въ деревнѣ Шиминерѣ. Принадлежитъ къ мусульманской группѣ партіи народной свободы.

## Гродненская губернія.



**Владимиръ Романовичъ Ягубсонъ**, присяжный повѣр. въ г. Слонимѣ. Род. въ 1861 году въ мѣщанской еврейской семьѣ. По окончаніи виленской гимназіи поступилъ въ Казанскій университетъ, затѣмъ въ С.-Петербургскій, который и кончилъ въ 1887 г. по юридическому факультету. Состоялъ предсѣдателемъ и членомъ правленій всѣхъ почти общественныхъ учрежденій г. Слонима. Организаторъ и устроитель чтеній для народа въ Слонимѣ. Сіонистъ. Принадлежитъ къ парламентской трудовой группѣ.



**Михайлъ Михайловичъ Ерогинъ**, родился въ 1862 г. Кончилъ Конст. военн. уч. и Ник. акад. генер. шт. Бѣлост. уѣздн. предв. двор., бывший земскій нач. Въ члены Думы прошель при поддержкѣ кр., считавшихъ г. Ерогина прогрессистомъ, близкимъ по взглядамъ къ партіи нар. св. По порученію Дурново Ерогинъ „перехватывалъ“ депутатовъ-кр., пріѣзжавш. въ Петерб., и тѣхъ, кто „посѣрѣе“ и „понеразвитѣе“, поселялъ на казенной кварт. Съ цѣлью облегчить г. Ерог. проведеніе въ среду кр. правит. возарвній ему предоставлено право ознакомиться съ секретн. проект. правит., заготовленными для Гос. Д. Въ Ерогинскомъ полицейскомъ участкѣ для деп. состоялся контръ-проектъ адреса, подача котор. не состоялась, но раскрыла кр. глаза на ихъ „благодѣтеля“ и многіе изъ нихъ послѣ этого покинули „казенную“ кварт. Въ Думѣ Ерог. не выступаетъ, предпочитая „обработать“ депут. за кулисами ея.



**Мартинъ Мартыновичъ Жуковскій**, крестьянинъ Бѣлостокскаго у., родился въ 1864 г. Учился въ народной школѣ, занимается земледѣліемъ. Волостной старшина, участков. попечитель о народной трезвости, членъ аграрной комиссіи по расширенію крестьянскаго землевладѣнія. Выставленъ кандидатомъ отъ крестьянъ-католиковъ. Принадлежитъ къ „трудовой группѣ“.



**Семенъ Петровичъ Койдрашукъ**, крестьянинъ—бѣлорусъ Брестскаго уѣзда, родился въ 1876 году. Окончилъ народное училище, занимается сельскимъ хозяйствомъ, былъ учителемъ въ школѣ грамоты; по выбору общества служилъ смотрителемъ продовольственнаго сельскаго магазина и сборщикомъ податей съ 1903 по 1906 г. Избранъ представителями отъ крестьянъ. Безпартійный, прогрессивнаго направленія, примкнулъ къ трудовой группѣ.

## Гродненская губернія.



**Антонъ Васильевичъ Куровацкій**, крестьянинъ, бѣлоруссъ, родился въ 1864 г. въ крестьянской семьѣ. Окончилъ народное училище, занимается земледѣліемъ. Волостной судья. Лѣвѣ партіи К.-Д.



**Моисей Яковлевичъ Острогорскій**. Родился въ 1854 г. въ Бѣльскомъ уѣздѣ. Окончилъ гродненскую гимназію и Петербургскій унив. по юридическ. факульт. Служилъ въ департаментѣ минист. юстиціи, былъ редакторомъ законодательнаго отдѣленія. Выпустилъ нѣсколько юридическихъ изд.: „Настольную справоч. кн. для судебн. дѣят.“, „Кассацион. практ. за 1878 — 79 г.“. Принималъ дѣятельное участ. въ трудахъ комиссіи по народн. образован. Съ 1888 г. М. Я. начинаетъ помѣщать сначала во французскихъ, а затѣмъ и въ англійскихъ журналахъ работы по изученію конституцій и политическаго быта Англій и Америки. Его сочиненіе „Демократія и организац. политич. партій“ переведено на англійскій языкъ. Въ 1905 г. жилъ въ Англій и Шотландіи, гдѣ производилъ анкету объ условіяхъ политической жизни англійской демократ. Уже будучи избраннымъ въ члены Думы получилъ изъ Америки приглашеніе занять кае. политическихъ наукъ въ унив. Кливленда, но предпочелъ послужить Россіи. По убѣжденіямъ демократъ.

## Гродненская губернія.



**Анатолій Николаевичъ Сонгайло**, ксендзъ изъ Пружанъ. Родился въ 1867 году въ мѣщанской семьѣ. Оконч. курсъ Виленской римско-католической духовн. семинаріи. Деканъ по Пружанскому уѣзду, настоятель въ г. Пружанъ, законоуч. городск. уч. и нѣсколькихъ приходск. Въ продолженіе 16-лѣтней дѣятельности рим.-католич. свящ. отдавалъ всѣ свои силы просвѣщенію народа. Пользуется большой симпатіей среди населенія всѣхъ національностей. Выставленный кандидатомъ со стороны польскаго блока, былъ поддержанъ евреями и православными. Прогрессивнаго направленія, примыкаетъ къ группѣ автономистовъ.

## Область Войска Донского



**Михаилъ Петровичъ Араканцевъ**. Дворянинъ, донской казакъ. Родился въ 1863 году, окончилъ новочеркасскую гимназію и Харьковскій унив. по юридическому факультету. Занималъ должность товарища прокурора при таганрогскомъ окружн. судѣ. Сотрудничалъ въ нѣкоторыхъ повременныхъ изданіяхъ. Какъ человекъ М. П. пользовался симпатіями всѣхъ его близко знавшихъ. Кандидатомъ въ Думу выставленъ партіей „народн. св.“, какъ безпартійный; въ настоящее время принадлежитъ къ К. Д. партіи.

## Область Войска Донского.



**Кладивъ Ивановичъ Афанасьевъ.** 31 года. Окончилъ духовную семинарію. Священникъ. Много послужилъ народу: велъ народныя чтенія, заводилъ народныя бібліотеки и читальни. Послѣ 17 октября устраивалъ митинги; главной темой рѣчей на нихъ о. А. было освободительное движеніе, и казацкая нагайка, какъ его врагъ. За эти митинги о. А. подвергся преслѣдованію со стороны полицейской и духовной администраціи.

Принадл. къ партіи нар. св., по аграрному вопросу стоитъ лѣвѣе ея.



**Иванъ Мартыиновичъ Васильевъ.** Родился въ 1857 г. въ казацкѣй семьѣ Петровской станицы. Окончилъ приходское уч. занимается земледѣліемъ. Въ теченіе 20 лѣтъ служилъ станичнымъ атаманомъ по выбору и по назначенію начальства. Монархистъ, присоединившійся къ союзу 17 октября.



**Степанъ Викторовичъ Кулаевъ.** Родился въ 1868 году въ крестьянской семьѣ, учился у отставнаго николаевскаго солдата, занимается земледѣліемъ. Самъ себя опредѣляетъ такъ: «дѣятельность моя не стремится къ чести, ибо кто бѣгаетъ за нею, тотъ недостоенъ ея. Принадлежу къ партіи, любящей православную церковь, царя, правду, ближняго и тѣ преданія, съ какихъ поръ началось образованіе (?), дающія жизнь не только здѣсь, но и въ будущемъ мѣрѣ».



**Михаилъ Ивановичъ Кулаевъ.** Родился въ 1863 г. въ казацкѣй семьѣ Новогригорьевской ст. Обучался дома, занимается земледѣліемъ. Въ теченіе 10 лѣтъ служилъ станичнымъ писаремъ, а съ января 1905 г.—атаманомъ Новогригорьевской станицы. Причисляетъ себя къ союзу 17 октября.



## Область Войска Донского.



**Ефимъ Яковлевичъ Куркинъ.** Родился въ 1857 г. въ казачьей семьѣ Терновской станицы. Окончилъ приходское уч., занимается земледѣліемъ. Съ 16 лѣтъ служилъ станичнымъ писаремъ, а съ 1887 г. станичнымъ атаманомъ Терновской станицы. Сочувствуетъ программѣ союза 17 октября.



**Матвей Никифоровичъ Савостьяновъ.** Родился въ 1853 г. въ казачьей семьѣ Митякинской станицы. Учился въ приходскомъ училищѣ, занимается земледѣліемъ. Служилъ по выбору обществъ хуторскимъ атаманомъ, помощникомъ станичнаго атамана, а съ 1898 г. станичнымъ атаманомъ, Виѣпартійный.



**Александръ Михайловичъ Скасырскій,** дворянинъ, род. въ 1865 г. Образование получилъ въ воронежской военной гимназій и павловскомъ военномъ училищѣ. Занимается сельскимъ хозяйствомъ, состоитъ председателемъ родительскаго комитета при реальномъ училищѣ въ ст. Каменской. Виѣпартійный. Выборщикъ отъ землевладѣльцевъ.



**Василій Акимовичъ Харламовъ.** Родился въ 1875 году въ казачьей семьѣ Усть-Быстринской станицы. Окончилъ донскую духовн. семин., Московскую духов. акад. и Моск. унив. по историко-филолог. фак. Служилъ преподавателемъ исторіи и географ. въ новочеркасской женск. гимназ. Принималъ участіе въ дѣлахъ мѣстн. просвѣтительнаго общ. содѣйствія народн. образ. въ Донской обл., былъ председателемъ правленія этого общ., въ народн. аудиторіи велъ публичныя чтенія по исторіи и общественнымъ наукамъ, занимался историко-этнографическимъ изученіемъ Донской области; по порученію войскового начальства работаетъ надъ составленіемъ исторіи г. Новочеркасска. Принадлежитъ къ К. Д. партіи.

## Область Войска Донского.



**Александр Павлович Хартахай**, врач. Родился в Мариуполь в 1861 г. в семье чиновника. Окончил гимназию и Харьковский университет. Два года служил земским врачом в Мариуполь, затем занимался частной практикой; гласный мариупольского земства, лидер оппозиции, член ревизионной комиссии. В 1894 г. издавал и редактировал первую в крае прогрессивную газету «Ростовскія Извѣстія», закрытую вследствие гонения цензуры. Участвуя в деятельности местного медицинского общества, нередко выступал с докладами по специальным и общественным вопросам. Сотрудничал в «Приазовском Крае», где помещал статьи по аграрному вопросу и народн. образов. Учредитель местного отдела партии нар. св. В члены Госуд. Думы избран от гор. Ростова на-Дону и Нахичевани.

## Екатеринославская губернія.



**Лев Федорович Вабенко**, кр. Александровского уезда, родился в 1880 г. в бедной крест. семье, существовавшей с надѣла в 1½ дес. Окончил гнѣдинское ремесленное уч., служил рабочим на котельном и др. заводах. Военную повинность отбывал в черноморском флоте и был в время исторического восстания этого флота. По отбытии военной службы работал на заводе земледельческих орудий Пшеничного. Сторонник национализации земли и немедленного введения 8-часового рабочего дня. Принадлежит к «трудовой группѣ».

## Екатеринославская губернія.



**Алексей Никитич Возняк**, крест. Мариупольского уезда, родился в 1875 году в бедной кр. семье. Окончил земское уч., был сельским писарем, а затем волостным. Гласный мариупольского земск. собр., попечитель николаевской земской школы. Сторонник органической работы в Думе и разрешения в первую очередь аграрного вопроса. Примкнул к «трудовой группѣ».



**Михаил Евстафьевич Земдев**, 37 л., дворянин, род. в Донской области. Кончил усть-медвѣдницкую гимназию и Московск. университет по юридическому факультету. Работал в Сибири по переселенческой статистике и по обследованию Плутинского округа. Здесь он имел возможность ознакомиться со всеми нуждами русского крестьянства, покидающего родные насиженные места в поисках хлеба, работы и земельного простора. С 1897 по 1900 г. М. Е. был уездным земским статистиком в Александровск, Екатеринославской губ. С 1900 г. состоял в Мариуполь помощником податного инспектора и инспектором. Состоял действит. членом закрытого московск. юридич. общ. и член. кассы взаимопомощи литераторов и ученых. Примыкает к К. Д. партии.

## Екатеринославская губернія.



**Иванъ Ильичъ Лысенко.** Крестьянинъ, род. въ 1871 г. въ Прилукскомъ уѣзд., Полтавской г. Окончилъ 4 класса гимназіи, которую вынужденъ былъ покинуть за неимѣніемъ средствъ. Служилъ конторщикомъ на табачной фабр. Спилотти; по отбытіи воинской повинности поселился въ Мариупольскомъ уѣздѣ, гдѣ занимался земледѣліемъ на надѣлѣ въ 4 десятъ. Переживъ земельный голодъ, отвѣдавъ всю горечь крест. безправія, И. И. является стойкимъ защитникомъ интересовъ крест. Ознакомившись съ программой партіи „нар. св.“, И. И. не только самъ голосовалъ за кандидатовъ этой партіи, но склонялъ къ этому и крестьянъ. Въ государственную думу избранъ отъ крестьянъ.



**Митрофанъ Ивановичъ Михайличенко.** Род. въ 1872 г. въ крестьянской семьѣ Валуйскаго уѣз. Кончилъ народное училище, занимался земледѣл., затѣмъ работалъ въ качествѣ слесаря на Вознесенскихъ рудник. Екатериносл. губерніи. Устраивалъ митинги рабочихъ и бывалъ на нихъ предсѣдателемъ; во время забастовки 1905 г. избитъ полиціей до потери сознанія, при чемъ у него была проломлена голова и повреждены ребра. Выбормщикъ отъ рабочихъ Екатериносл. губ., принадлежитъ къ партіи социаль-демокр. Въ рѣчи, произнесенной имъ въ Думѣ 13 го мая, послѣ прочтенія министерской деклараціи, призываетъ народъ къ борьбѣ съ правительствомъ: „Довѣрію народа къ правительству пришелъ конецъ, довѣріе его разстрѣляли 9 января... Мы вѣримъ только въ силу народа и только этой силой добьемся мы освобожденія... Наше дѣло: борьба, борьба и борьба“.



**Павелъ Ивановичъ Новгородцевъ.** ординарный профессоръ Моск. унив. по кафедрѣ философіи права. Родился въ Бахмутѣ въ 1866 г., окончилъ курсъ юридическ. факульт. Моск. унив. Нѣсколько лѣтъ провелъ за границей въ подготовкѣ къ кафедрѣ. Въ 1896 г. началъ чтеніе лекцій; въ 1897 г. получилъ степень магистра государств. права за диссертацию: «Историческая школа юристовъ», а въ 1902 г.— степень доктора государств. права въ Петерб. унив. за диссертацию: «Кантъ и Гегель въ ихъ ученіяхъ о правѣ и государствѣ». Въ 1904 г. получилъ званіе ординарнаго професс. Состоялъ преподават. на высшихъ женскихъ курс. Написалъ рядъ ст. по философіи права. Принималъ участіе во многихъ ученыхъ и просвѣтительныхъ общ. Былъ чл. «союза освобожденія», членъ-учредитель партіи «народн. св.». Принималъ дѣятельное участіе въ предвыборн. комп. въ Москвѣ и Екатериносл. губ. Какъ ораторъ обладаетъ изящной рѣчью.



**Семенъ Мартыновичъ Рыжковъ.** Крестьянинъ Павлоградскаго уѣз., род. въ 1874 г. Окончилъ городское уч. и мореходные классы, служилъ народнымъ учителемъ въ Павлоградскомъ и Славяносербскомъ уѣзд. Завѣдывалъ школой при зав. Гартмана въ Луганскѣ. Въ 1903 г., послѣ ревизіи Славяносербскаго уѣзда генераломъ Томичемъ, 13 учителей-членовъ общ. взаимопомощи учащихся, въ томъ числѣ и С. М., были лишены права занимать гдѣ бы то ни было въ Россіи учительскія мѣста и только смерть Плеве измѣнила положеніе вещей и С. М. остался на прежнемъ мѣстѣ. Въ качествѣ учителя С. М. устраивалъ воскресныя школы, организовывалъ кружки самообразованія, принималъ дѣятельное участіе въ учительскихъ общ., состоялъ предсѣдат. родительск. комитета женск. гимназіи и проч. Принадлежитъ къ группѣ свободомыслящихъ.

## Екатеринославская губернія.



**Викторъ Николаевичъ Родаковъ**, дворянинъ, председа-  
тель славяносербской земск. упр., родился въ 1864 г.  
Образованіе получилъ въ Харьковскомъ унив. на юри-  
дическ. факультетѣ. Былъ земскимъ гласн. и почетн.  
миров. судьей. Популярность его, какъ земскаго дѣятеля,  
началась послѣ представленнаго имъ въ 1875 г. земскому  
собр. обширнаго доклада о мѣрахъ къ поднятію сель-  
скаго хозяйства. Губернаторомъ этотъ докладъ былъ  
уничтоженъ, несмотря на постановленіе собранія пред-  
ставить его въ министерство земледѣлія. Съ именемъ  
В. Н. связанъ знаменательный подъемъ дѣятельности  
славяносербскаго уѣздн. земства. Членъ К. Д. партіи.



**Иванъ Васильевичъ Способный**. Родился въ 1865 г. въ  
Александрійскомъ уѣздѣ. Окончилъ Петербургскій унив.  
по юридическому факультету. Принадлежитъ къ „Екате-  
ринославской народной партіи“. О г. Способномъ говорятъ,  
какъ объ участникѣ „патріотической манифестаціи 18 окт.  
1905 г.“. Въ Думѣ, при обсужденіи адреса, г. Способный  
высказался противъ его формулировки; онъ противъ от-  
мѣны смертной казни, противъ свободы стачекъ и за  
сохраненіе Государств. Сов. Его рѣчь сопровождалась  
шумомъ, кашлемъ со стороны депутатовъ и не разъ  
прерывалась криками „довольно!“.

## Екатеринославская губернія.



**Михаилъ Исааковичъ Шефтель**, род. въ 1852 г., окончилъ  
киевскую гимназ. и Петербургскій унив. по юридич.  
факульт. Еще студентомъ сотрудничалъ въ ежемѣсяч-  
ныхъ журн. «Дѣло» и «Русская Мысль». Слушалъ лекціи  
въ заграничныхъ универс. Занимается юридической  
практикой, цивилистъ, присяжн. повѣр., членъ союза  
полноправія евреевъ и многихъ ученыхъ обществъ. При-  
мкнулъ къ К. - Д. партіи. Однимъ изъ главнѣйшихъ тре-  
бованій партіи считаетъ требованіе о преобразованіи вы-  
борного начала на истинно-демократическихъ основахъ.  
Но въ цѣляхъ противодѣйствія разнузданности бюрократіи  
полагаетъ необходимымъ использовать Думу для неме-  
дленного разрѣшенія наиболѣе жгучихъ вопросовъ: аграр-  
наго, рабочаго и національнаго.

## Казанская губернія



**Яковъ Абрамовичъ Абрамовъ**. Крестьянинъ, чувашь.  
Родился въ 1873 г. въ Ядринскомъ уѣздѣ. Окончилъ ми-  
нистерское двухклассное училище, занимается сельскимъ  
хозяйствомъ, съ 1895 по 1902 г. служилъ на Московско-  
Казанской жел. дорогѣ. Принадлежитъ къ „трудовой  
групѣ“.

## Казанская губернія



**Саифъ Гирей Шагиахметовичъ Алексѣевъ.** Юристъ. Родился въ 1867 г. въ г. Казани въ дворянской татарской семьѣ; мусульманинъ. Окончилъ Казанскій универс. по юридическому факульт. Гласный казанской городской думы, редакторъ-издатель татарской газеты „Казанскій Вѣстникъ“ (Казань Мухбири). Членъ губ. комитета К. Д. партіи въ Казани. Выборщикъ отъ землевладельцевъ.



**Гарифъ Серадимовичъ Вадашшинъ,** родился въ 1865 г. въ чувашской крестьянской семьѣ Спасскаго уѣзда. Въ роисповѣданія мусульманскаго. Грамотѣ обучался дома, занимается хлѣбопашествомъ и торговлей мануфактурными товарами. Принадлежитъ къ парламентской трудовой группѣ и союзу автономистовъ.



**Александръ Васильевичъ Васильевъ,** заслуженный ординарный профессоръ Казанскаго унив., докторъ чистой математики. Родился въ 1853 г. высшее образование получилъ въ Петербургск. унив., который окончилъ въ 1874 г. Съ этого года состоялъ сначала приватъ-доцентомъ, потомъ ординарн. професс. по кафедрѣ чистой математики. Съ 1880 г. по 1890 г. выступаетъ въ качествѣ земскаго дѣятеля по его иниціативѣ въ Казанской губ. произведено подворно—статистическое изслѣдованіе подъ руководств. Анненскаго. По настоянію минист. нар. проsv. Ал. В. вынужденъ былъ оставить земскую дѣятельность, но въ 1896 г. снова вступаетъ въ ряды обществ. дѣятелей въ качествѣ гласн. городской думы, въ 1901 г.—въ качеств. губ. земск. гласн. Участвовалъ во всѣхъ земск. съѣздахъ, принималъ дѣятельное участіе въ періодъ предвыборной агитаціи. Принадлежитъ къ партіи „нар. св.“.



**Маркъ Несторовичъ Герасимовъ.** Крестьянинъ, родился въ 1873 г. въ Чистопольскомъ уѣздѣ. Обучался дома; занимается сельскимъ хозяйствомъ, служилъ сельскимъ писаремъ. За бесѣды съ односельчанами на общественныя темы находился въ большомъ подозрѣніи у полиціи. Принадлежитъ къ „трудовой группѣ“.

## Казанская губернія.



**Петръ Андреевичъ Ершовъ.** Крестьянинъ Яранскаго уѣзда, Вятской губ., родился въ 1878 г. Окончилъ двухклассное городское училище. Служилъ чертежникомъ на казанскомъ пороховомъ заводѣ. Виѣпартійный социаль-демократъ. Выборщикъ отъ рабочихъ.



**Иванъ Егоровичъ Лаврентьевъ.** Родился въ 1879 г. въ крестьянской семьѣ Тетюскаго уѣзда. Обучался въ народномъ уч. и городскомъ, но послѣдняго не кончилъ. Занимался земледѣлемъ и садоводствомъ, 10 л. былъ учителемъ церковно-прих. школы. Всецѣло раздѣляетъ программу „крестьянскаго союза“, хотя членомъ его и не состоитъ. За дѣятельность среди крестьянства находился подъ надзоромъ полиціи. Въ Думѣ примкнулъ къ „парламентской трудовой группѣ“.



**Константинъ Викторовичъ Лавровъ.** Присяжный повѣренный, сынъ священ. Родился въ 1844 г. въ г. Горбатовѣ. Нижегород. г. Былъ на историко-филологическ. факульт. Казанскаго унив., затѣмъ на юридическ., котор. и кончилъ. Сотрудничалъ въ провинціальныхъ періодическихъ издан., въ 80 годахъ въ „Недѣль“; съ 1881 г. занимался сельскимъ хозяйствомъ и адвокатурой, главнымъ образомъ по крестьянскимъ дѣламъ. До образованія въ думѣ крестьянской „трудовой группы“ ни къ какой партіи не присоединялся. 4 года (съ 1863 по 1867 г.) находился въ предварительномъ заключеніи по политическому дѣлу, въ 1872 г. былъ административно высланъ въ Новгородскую губ., гдѣ пробылъ 2 года.



**Габріель Феликсовичъ Шершеневичъ.** Дворянинъ, полякъ, католикъ. Родился въ Херсонской г. въ 1863 г.; отецъ — генераль-маіоръ русской арміи. Окончилъ Казанскій университетъ, въ которомъ затѣмъ состоялъ профессоромъ по кафедрѣ гражданскаго права. Былъ гласнымъ городской думы г. Казани, въ теченіе 6 лѣтъ предсѣдат. попечительнаго совѣта маринской женской гимназіи, предсѣдат. юридическаго общ. и пр. Съ начала освободительнаго движенія Г. Ф. всецѣло отдался ему; выйдя въ отставку, онъ сдѣлался, однимъ изъ наиболѣе дѣятельныхъ членовъ партіи „нар. св.“; раздѣжалъ по порученію партіи по Россіи для чтенія публичныхъ лекцій политическаго характера, составлялъ популярныя брошюры на злободневныя темы, выступалъ въ качествѣ оратора на предвыборныхъ собр. и пр. Состоитъ членомъ Ц. К.-та К. Д. партіи.

## Калужская губернія.



**Леонидъ Николаевичъ Новосильцевъ**, потомственный дворянинъ Калужской губерніи, род. въ 1872 году. Образование получилъ въ нижегор. кадетск. корп., михайловск. артилл. училищѣ и Александр. военно-юридич. академіи, по окончаніи которой вскорѣ покинулъ военн. службу и зачислился пом. пр. пов. въ Калугѣ. Гласн. малояроsl. уѣзд. земства и калужскаго губернскаго. Принималъ дѣятельное участіе въ сформир. партіи нар. св. въ Калугѣ и выступалъ на собраніяхъ этой партіи.



**Викторъ Петровичъ Обнинскій**, дворянинъ, сынъ извѣстнаго юриста и публициста, род. въ 1867 г. Образование получилъ въ военной гимназіи и военномъ училищѣ. Уѣздный и губерн. гласн., предвод. двор., предсѣд. губернскаго земск. упр., почетный миров. судья въ двухъ уѣзд., организаторъ попечит. надъ питомцами воспит. дома Малоярославецк. уѣзда. Сотрудникъ въ нѣсколькихъ повременныхъ изданіяхъ. Въ качествѣ земскаго дѣятеля В. П. проявилъ себя энергичнымъ защитникомъ земскаго дѣла, народнаго образов. и сторонникомъ демократическихъ реформъ въ земск. хозяйствѣ; велъ непримиримую борьбу съ произволомъ администр. Во время черносотенныхъ погромовъ значился въ проскрипціонныхъ спискахъ. На выборахъ администр. и реакціонеры пускали въ ходъ всѣ средства, чтобы не пропустить В. П. О. въ Думу, а губернаторъ даже возбуждалъ ходатайство о разрѣшеніи арестовать его.

## Калужская губернія.



**Кл. Сергій Дмитріевичъ Урусовъ**, дѣйств. статск. совѣт. Оконч. Московскій университетъ. Былъ мировымъ судьей въ г. Москвѣ. Въ министерство Плеве былъ „либеральнымъ“ губернаторомъ въ Кишиневѣ, куда былъ назначенъ послѣ еврейскаго погрома; былъ товарищ. министра внутр. дѣлъ. По своимъ взглядамъ стоитъ не правѣе союза 17 октября. На предвыборномъ собраніи заявилъ себя сторонникомъ парламентской монархіи, но врагомъ всякихъ быстрыхъ переменъ.

## Кіевская губернія.



**Николай Федоровичъ Вѣлашевскій**. Родился въ 1867 г. въ семьѣ священника, въ г. Умани. Окончилъ кіевскую гимназію, Кіевскій университетъ по юридическому факультету и въ качествѣ вольнослушателя Московскій университетъ по естеств. факульт. Директоръ кіевского музея древ. и искусствъ; извѣстенъ научными изслѣдованіями по исторіи, археологіи и этнографіи, редакторъ-издатель научнаго журнала, членъ многочисленныхъ ученыхъ общ. Первымъ шагомъ Думы, по мнѣнію Н. Ф., должно быть требованіе полной амнистіи борцамъ за правду и свободу. Принадлежитъ къ лѣвому крылу К. Д. партіи.



## Кіевская губернія.

1879 г. амау  
...  
...



**Захарій Іванович Выровой**, родился въ 1879 г. въ крестьянской семьѣ Черкаскаго уѣзда. Грамотѣ обучался дома. Работалъ въ качествѣ столяра въ каретныхъ мастерскихъ, затѣмъ служилъ въ Черкасскѣ на сахарныхъ заводахъ. Въ 1899 году привлекался по политическому процессу. Принадлежитъ къ „парламентской трудовой группѣ.“



**Андрей Григорьевичъ Вязловъ**, мировой судья. Родился въ 1861 г. въ крестьянской семьѣ Волинскаго уѣзда. Кончилъ гимназію и Варшавскій унив. по юридическому факульт. Членъ общ. улучшенія народнаго труда, комитета грамотности и др. Членъ партіи „народн. св.“, союза автономистовъ и группы украинцевъ. Разрѣшеніе аграрнаго вопроса видитъ въ передачѣ земли трудящимся; на собственность смотритъ, какъ на „освященное вѣками и поддерживаемое современными законами беззаконіе“. За принадлежность къ партіи народ. своб. подвергался административн. преслѣдованіямъ.



**Семенъ Тимофеевичъ Таракъ**. Родился въ 1872 г. въ бѣдной крестьянской семьѣ Коневскаго уѣзда. Окончилъ однокласное министерское уч.; занимался самообразованіемъ. Съ 1893 по 1901 г. занимался письмоводствомъ, служилъ счетоводомъ въ управленіи Х.Н. жел. дор. Ни къ какой партіи не принадлежитъ, но по убѣжденіямъ крайній лѣвый!



**Гавріилъ Леонтьевичъ Зубченко**, крестьянинъ, родился въ 1859 году въ Васильевскомъ уѣздѣ. Учился дома, занимается земледѣліемъ. Съ 1902 по 1906 г. состоялъ уполномоченнымъ отъ ковалевскаго и устиновскаго общ. и предсѣдат. строительной комиссіи по постр. двухкласснаго уч., съ 1905 г. по день выборовъ служилъ волостнымъ старшиной. Секретнымъ распоряженіемъ кіевскаго генералъ-губернатора Дрентельна Г. Л. воспрещено занимать (съ 1886 г.) общественныя должности; распоряженіе это строго соблюдалось до 1902 года. Безпартійный, присоединился къ трудовой группѣ.



## Кіевская губернія.



**Лука Семеновичъ Литвинъ.** Крестьянинъ, родился въ 1876 г. въ Черкасскомъ уездѣ. Окончилъ церковно-приходскую школу. Занимается земледѣліемъ и письмоводствомъ (служилъ распорядителемъ въ сельскомъ банкѣ). Съ октября 1905 г. по день выборовъ находился на подозрѣніи у полиціи. Принадлежитъ къ украинской народной партіи.



**Трофимъ Терентьевичъ Нестеренковъ,** крестьян.-малороссъ получилъ низшее образованіе. Рабочій, прогрессистъ. Стоитъ за учрежденіе правильно организованнаго санитарнаго надзора во всѣхъ предпріятіяхъ, употребляющихъ народный трудъ; высказывается за установленіе уголовной отвѣтств. нанимателей за нарушеніе законовъ объ охранѣ труда.



**Филиппъ Елисаевичъ Смыченко.** Крестьянинъ, родился въ 1872 г. въ Чигиринскомъ уездѣ. Кончилъ сельское уч., занимается земледѣліемъ; 11 лѣтъ былъ на военной службѣ, изъ нихъ 8 лѣтъ фельдфебелемъ. На службѣ много читалъ, въ послѣднее время брошюры по общественнымъ вопросамъ и газету „Сынъ Отечества“. Въ члены Думы избранъ крестьянской куріей. Выбирая Смыченко крестьяне напутствовали его словами: „Если нужно будетъ умереть, то умри“. Примкнулъ къ партіи народной свободы.



**Семенъ Романовичъ Френкель.** Врачъ. Родился въ 1875 г. въ г. Умані въ купеческой еврейской семьѣ. Кончилъ гимназію, былъ въ Кіевскомъ, затѣмъ въ Хмельковскомъ уездѣ, который и кончилъ въ 1898 г. Завѣдуетъ евреѣйской больницей г. Умані и учрежденіемъ для подачи помощи бѣднымъ больнымъ на дому. Участвовалъ въ просвѣдительныхъ и благотворительныхъ учрежден. г. Умані. Въ 1896 г. за Вѣтровскую демонстрацію былъ арестованъ и высланъ изъ Кіевской губ., въ 1906 г. арестованъ за участіе въ освободительномъ движеніи. Членъ мѣстнаго комитета К. Д. партіи.

## Кіевская губернія.



**Мейлахъ Рахимовичъ Червоненко.** Врачъ, родился въ 1867 г. въ г. Бердичевъ въ еврейской мѣщанской семьѣ. Окончилъ гимназію и Кіевскій университетъ. Состоялъ въ союзѣ врачей Саратовской губ. и какъ делегатъ отъ губернскаго союза—во всероссійскомъ союзѣ медицинскаго персонала. Принималъ участіе въ извѣстномъ Балашовскомъ инцидентѣ. Студентомъ за Вѣтровскую демонстрацію отбылъ заключеніе въ кіевской тюрьмѣ. Въ-партийный социалистъ.



**Баронъ Федоръ Рудольфовичъ Штейнгель.** Родился въ Петербургѣ въ 1870 г. Кончилъ гимназ., былъ въ Кіевск. и Варшавск. унив. на физико-математич. факульт., но курса не кончилъ. Занимался естеств. науками, имѣетъ нѣсколько научныхъ трудовъ по зоологіи. Устроилъ въ городкѣ областной музей, въ которомъ собрана обширная археологическая и этнографическая коллекц. по Волынской губ. Предпринялъ по собственной инициативѣ продажу крестьянамъ земли на выгоди. для послѣдн. условіяхъ; пользуется большой популярностью въ мѣстномъ обществѣ, администрація же и представители крупнаго землевлад. относятся очень вражд. къ дѣятельности Ф. Р. Послѣ избранія Ф. Р. заявилъ выборщикамъ: „Можете быть увѣрены, что принимая отъ васъ знамя партіи народн. своб., которое вы мнѣ вручаете, я не выпущу его изъ своихъ рукъ, хотя бы мнѣ пришлось идти до конца“. Членъ кіевского обл. к-та К. Д. партіи.

## Ковенская губернія.



**Леонтій Моисеевичъ Врамсонъ.** Род. въ 1869 году въ г. Ковно, отъ котор. и состоитъ выборщикомъ. Окончилъ юрид. фак. Московск. унив. По окончаніи занялся адвокатурой и литературой. Извѣстенъ своими работами по статист. евреевъ, по вопрос. просвѣщенія и эмансипаціи еврейскаго народа и рядомъ статей о правовомъ положеніи евреевъ. Въ началѣ 90-хъ гг. принималъ дѣят. учас. въ работахъ бывшаго к-та грамотности при Вольно-Экон. о-вѣ, затѣмъ въ трудахъ о-ва распротр. просв. между евреями въ Россіи. Въ послѣдніе годы примыкалъ къ лѣвому крылу „союза освобожденія“. Членъ союза полноправія евреевъ, былъ отъ него делегатомъ въ союзѣ союзовъ, въ дѣят. котор. принималъ самое активное участіе. Входитъ въ составъ „трудовой группы“. Подвергался обыскамъ въ 1901, 1904 и 1905 годахъ. Былъ арестованъ въ декабрѣ 1905 и недолго сидѣлъ въ „Крестахъ“.



**Иосифъ Іосифовичъ Кубилисъ.** Крестьянинъ. Родился въ 1878 году въ дер. Шендюля, Ново-Александровскаго уѣзда. Литвинъ. Учился въ митавской гимназіи и духовной римско-католической семинаріи. Послѣднее время готовился на аттестатъ зрѣлости. Сочувствуетъ самой популярной въ Литвѣ прогрессивной партіи „литовской демократіи“. Стронникъ автономіи Литвы и всеобщаго голосованія. Близо стоитъ къ к. д. партіи. Входитъ въ составъ трудовой группы.

## Ковенская губернія.



**Лаврентій Іосифовичъ Лопасъ.** Родился въ 1878 году. Крестьянинъ Шавельскаго уѣзда. Окончилъ народную школу, 6 классовъ гимназіи и Тельшевскую римско-кат. духовную семинарію. Поступилъ въ Юрьевск. ветерин. институтъ, студентомъ котораго оставался до самыхъ выборовъ. Связей съ деревней не порывалъ, занимаясь на каникулахъ хлѣбопашествомъ. Въпартийный, но лѣвѣй к.-д. Считаетъ необходимымъ непосредственное соглашеніе депутатовъ-литовцевъ съ лѣвыми партіями Думы. Все время подвергался преслѣдованію со стороны администрации. „Даже во время выборовъ,—пишетъ онъ,—приходилось скрываться отъ карательныхъ отрядовъ“. Примкнулъ къ трудовой группѣ.



**Чеславъ Викторовичъ Мильвидъ.** Дворянинъ. Родился въ 1870 году. Окончилъ Московскій универс. со степенью кандидата правъ. Въ 1895 году поселился въ г. Шавляхъ и занимается адвокатурой въ качествѣ присяжнаго повѣреннаго. Находится внѣ партій, но стоитъ ближе всего къ к.-д.-амъ, расходясь съ ихъ программой только по нѣкоторымъ вопросамъ, относящимся къ мѣстнымъ условіямъ.



**Осий Рафаиловичъ Сабалисъ.** Родился въ 1860 году въ Олутской волости, Вилкомирскаго уѣзда. Крестьянинъ-земледѣлецъ. Выдержалъ при гимназіи экзаменъ на званіе аптекарскаго ученика, затѣмъ прошелъ 2 класса виленской духовной семинаріи. Съ 1901 г. состоитъ председателемъ волостного суда, принимаетъ участіе въ разрѣшеніи аграрныхъ вопросовъ. Членъ „литовской демократической партіи“. Свое участіе въ Думѣ обусловливаетъ требованіемъ созыва новой Думы, на основахъ четырехчленной формулы. Стоитъ за автономію Литвы.



**Ксенія Викентій Петровичъ Ярукайтисъ,** по происхожденію крестьянинъ. Родился въ 1859 году, въ деревнѣ Райзшъ, Шавельскаго уѣзда. Учился въ гимназіи и окончилъ Тельшевскую римско-католическую духовн. семинарію. Много сдѣлалъ для поддержки и распространенія возрождающейся литовской литературы. Основалъ общество св. Казимира для изданія литовскихъ книгъ религіознаго содержанія. Членъ „Литовской католической демократіи“. Во время религіознаго гоненія подвергался преслѣдованіямъ полиціи и административнымъ взысканіямъ. Демократическія партіи могутъ рассчитывать на его поддержку, онъ стоитъ за широкое равноправіе всѣхъ національностей и немедленное требованіе отмены исключительныхъ законовъ.

## Костромская губернія.



**Иванъ Васильевичъ Замысловъ.** Крестьянинъ Варнавинскаго уѣз. Родился въ 1874 г., кончилъ земское училище, занимается земледѣліемъ и торговлей. Предсѣдатель совѣта ссудо-сберегательнаго товарищ, кандидатъ вол. старш., церковный староста. Во время освободительнаго движенія И. В. пришлось выдержать упорную борьбу съ правыми элементами, руководимыми духовенствомъ, съ мѣстнымъ „батушкой“ во главѣ. Сторонникъ широкаго просвѣщенія народа. Примкнулъ къ трудовой группѣ.



**Павелъ Дмитріевичъ Гороховъ.** Крестьянинъ Юрьевскаго уѣзд., род. въ 1857 г., грамотъ обучался дома, занимается торговлей. Служилъ волостн. старшиной, затѣмъ членомъ уѣздной земск. упр. Въ февралѣ 1906 г. былъ арестованъ и мѣсяць просидѣлъ въ тюрьмѣ. Противъ выборовъ П. Д. велась сильная агитація среди жителей волости. Въ депутаты избранъ крестьянской куріей. Послѣ выборовъ юрьевскій исправникъ удостоился получить отъ П. Д. благодарственную телеграмму за «содѣйствіе» по выборамъ: «заключивъ меня въ тюрьму вы создали мнѣ популярность среди крестьянъ, и вамъ я обязанъ довѣріемъ, которое мнѣ оказали. Благодарю. Чл. Гос. Д. Гороховъ». Въпартійный.



**Николай Александровичъ Огородниковъ.** Присяжный повѣренный, род. въ 1872 г. въ мѣщанской семьѣ Юрьевскаго уѣз. Кончилъ ярославскую гимназію, былъ въ Московск. унив. и Демидовскомъ лицѣѣ, который и конч. въ 1893 г. Годъ служилъ въ костромск. окружн. с. помощн. секретаря, а затѣмъ занялся адвокатурой. Въ качествѣ адвоката пользуется извѣстностью далеко за предѣлами губ. Одинъ изъ членовъ-учредителей костромской группы „Союза Освобожденія“, участвовалъ делегатомъ на съѣздахъ союза. Одинъ изъ организаторовъ мѣстнаго отдѣла партіи „нар. св.“, членъ комитета отдѣла. Предсѣдатель нѣсколькихъ просвѣтительныхъ обществъ.



**Петръ Алексѣевичъ Сафоновъ.** Родился въ 1868 г. въ бѣдной мѣщанской семьѣ. Кончилъ приходское уч., уѣздное, казанск. земледѣльч. и Петровскую акад. Занимается сельск. хоз. въ своемъ небольшомъ имѣніи и завѣдуетъ имѣн. у частн. лицъ. Имѣетъ литературн. труды по сельскому хоз. Въ 1905 г. избранъ предсѣдателемъ саратовск. сельскохоз. общ. Почетный мировой судья по Макарьевскому уѣзду. Съ 1900 г. уѣздный и губернский гласный Костр. земства, заним. еще во времена Плеве крайне-лѣвую позицію. За рѣчи, произнесенныя на губернск. соб. въ янв. и маѣ 1905 г. и за рѣчь 1906 г. о современномъ политическ. полож. страны и о выраженіи недовѣрія правительству, противъ П. А. было возбуждено преслѣдованіе, прекращенное лишь за отсутствіемъ формальн. состава прест. За напечатаніе послѣдней рѣчи привлекался къ отвѣтств. и редакц. «Сѣверн. газ.». Саф. принадл. къ Д. партіи.

## Костромская губернія.



**Александръ Ивановичъ Смирновъ.** Родился въ 1880 году въ крестьянской семьѣ Кинешемскаго уѣзда. Учился въ земской школѣ. Работалъ на фабрикѣ бр. Рааореновыхъ, въ качествѣ токаря. Называетъ себя социалистомъ; примкнулъ къ трудовой группѣ.



**Захарій Григорьевичъ Френкель** Врачъ, еврей. Род. въ 1869 г. въ Козелецкомъ у., Черниг. г., окончилъ гимназію (золот. мед.), былъ въ Московск. унив., затѣмъ въ Дерптскомъ, котор. и окончилъ. Съ 1896 по 1901 г. работ. въ петербургск. земствѣ, съ 1901 по 1904—въ новгородск. и вологодск., съ 1904 по 1906—въ костромскомъ. Въ 1894 г. за участіе въ студенческихъ безпорядк. сидѣлъ въ Бутырской тюрьмѣ и затѣмъ былъ высланъ на родину; въ 1900 г. при Сипягинѣ былъ высланъ изъ Петербурга безъ права жительства въ фабрично-заводск. мѣстн. въ теченіе 2-хъ лѣтъ. Сотрудникъ журналовъ «Начало», «Новое Слово», «Жизнь», «Миръ Божій», газ. «Сверный Курьеръ», завѣдыа. отдѣл. обществ. медиц. и иностр. санитарн. законод. въ «Обществ. санитарн. обзорѣни» и «Вѣстникѣ обществ. медиц.». Состоялъ членомъ костромск. группы «союза освобожденія» и принималъ участіе во всѣхъ освобожденск. сѣздахъ. Одинъ изъ организаторовъ костромскаго отдѣла партіи народн. свободы.

## Курская губернія.



**Макимъ Константиновичъ Гудилонъ.** Сынъ бывш. дворов. крест., родился въ 1865 г. въ Фатежскомъ уѣздѣ. Окончилъ курскую учительскую семинар., служилъ земскимъ учит. въ Грайворонскомъ уѣздѣ. Пользуется широкой популярностью среди мѣстнаго населенія. Наканунѣ выборовъ, когда выяснились вполне вѣроятные шансы М. К. пройти въ качествѣ выборщика председателемъ земск. упр. Н. Григоросулло обратился съ бумагой къ своему брату, предсѣд. училищн. сов. К. Григоросулло, съ просьбой уволить популярнаго учителя и такимъ образомъ лишить его избират. ценза. Увольненіе запоздало и М. К. былъ уволенъ уже послѣ избранія. По убѣжденіямъ М. К. принадлежитъ къ партіи С. Р., былъ председателемъ мѣстнаго комитета кр. союза, и въ качествѣ такового устраивалъ крестьянскіе митинги, собранія и пр.; примкнулъ къ трудовой группѣ.



**Князь Петръ Дмитриевичъ Долгоруковъ.** Родился въ 1866 г. въ Царскомъ Селѣ. Окончилъ гимназію и Московскій унив. по филол. факульт. Известный земскій дѣятель. Предсѣдатель суж. земской управы. За участіе въ суж. уѣздн. к-тѣ о нуждъ сельско-хозяйств. промышл., развившемъ широкую и радикальную дѣятельность, по представленію Плеве былъ по Высочайшему повелѣнію отрѣшенъ отъ должности предс. суджанск. упр. и восстановленъ въ правахъ лишь послѣ смерти Плеве, въ Министерствѣ—Мирскаго. Одинъ изъ учредителей «союза освобожденія», членъ центральной организаціи союза. Членъ московскаго центрального земскаго бюро. Участникъ земскихъ и другихъ политическихъ сѣздовъ послѣдняго времени. Среди населенія суджанскаго уѣз. П. Д. пользуется громадн. популярностью за дѣятельность въ области народнаго образованія и земской агрономіи. Членъ партіи К.-Д.

## Курская губернія.



**Василій Ивановичъ Долженковъ.** Врачъ. Род. въ 1842 г. въ дворянск. семьѣ Курскаго уѣз. Конч. гимназію и Харьк. унив., въ 70-хъ год. слушалъ лекціи и работалъ въ лабораторіяхъ лучшихъ европ. професс. въ Вѣнѣ, Берлинѣ, Страсбургѣ и Парижѣ. Завѣдывалъ медико-статист. бюро курск. губ. зем. Имѣетъ научные труды. Видный дѣятель всеросс. Пироговск. съѣздовъ; какъ окулистъ извѣстенъ далеко за предѣлами губ. Организаторъ губ. врачебн. съѣздовъ и курскаго общ. врачей. Одинъ изъ учредителей «Общества сод. нач. образов.» въ Курс. Въ качествѣ гласнаго городск. думы В. И. является однимъ изъ выдающихся обществ. дѣятелей, выступая горячимъ защитникомъ правъ и интересовъ трудящагося маломужаго класса. Во время октябрьскихъ погромовъ подвергся напад. со стороны черносотенцевъ. Принадлежитъ къ лѣвому крылу К. Д. партіи и трудовой группѣ.



**Михаилъ Даниловичъ Кузнецовъ.** Род. въ 1856 г. въ бѣдной крест. семьѣ. обуч. въ слободской школѣ. Дальнѣйшее образов.—чтеніе книгъ. Имѣлъ публич. библіотеку, былъ секретаремъ уѣзд. земск. управы. Работ. въ земск. статистикѣ. Не разъ устранился отъ должн. „за неблагонадежность и свободомысліе“. Съ трудомъ находилъ завѣдствіе препятств. со стороны д та пол., Участв. въ нѣск. передов. журналахъ и газетахъ: «Нов. Слово», «Русск. Бог.». Послѣдніе 4 года завѣдывалъ отдѣл. народ. образ. въ саратовск. город. упр. «Въ плотную» ни къ какой партіи не принадлеж. Сторонникъ широкихъ свободъ, полного равноправія и пр. Земельн. прогр.: земля—землепашцу на общинномъ правѣ, съ постепен. переходомъ къ социалист. строю. Сидѣлъ въ тюрьмѣ 4 раза. Шесть лѣтъ былъ подъ гласн. надзоромъ, всѣ 20-ть подъ негласнымъ. Былъ избитъ въ Сарат. черн. сотней, какъ ораторъ на митингѣ.



**Михаилъ Александровичъ Меркуловъ.** Крестьянинъ Щигровскаго уѣз., родился въ 1875 г. Окончилъ земскую школу, уѣздное уч. и кучеровскую низшую сельско-хозяйств. школу К. П. Арнольди въ Судж. уѣз. Занимался сельскимъ хозяйств. и садоводствомъ. Отецъ его, волостной старшина, сосланъ въ Вологодскую губ. Самъ Меркуловъ чуть не былъ сосланъ въ Архангельскую губ. за то, что былъ избранъ крестьянами въ депутацію къ Государю. Въпартійный, раздѣляющій убѣжденія «лѣвыхъ». Въ Думѣ высказался за уничтоженіе Государственнаго Совѣта: «Я не могу видѣть въ Государств. Сов. товарища: Госуд. Сов. состоитъ изъ тѣхъ именно членовъ, противъ которыхъ мы боремся».



**Федоръ Герасимовичъ Овчинниковъ.** Крестьянинъ, родился въ 1866 году. Окончилъ учительскую семинарію. Занимался сельскимъ хозяйствомъ и былъ народнымъ учителемъ въ теченіе 20-ти лѣтъ; уволенъ какъ неблагонадежный съ правомъ на пенсію въ 75 рублей въ годъ. По его предложенію для правильной постановки и веденія общественныхъ дѣлъ устроена *сельская Дума* изъ выборныхъ отъ каждаго 20-ти дворовъ. Сидѣлъ въ Лаговской тюрьмѣ откуда былъ выпущенъ послѣ выборовъ на волостномъ сходѣ и по его требованію. Въпартійный социалистъ, принадлежитъ къ трудовой группѣ.

## Курская губернія.



**Александръ Николаевичъ фонъ-Рутценъ.** Происходитъ изъ старинной нѣмецкой дворянской семьи. Родился въ 1858 г. Окончилъ Московское Имп. техническое училище. Служилъ репетиторомъ по кае. инженернаго искусства; затѣмъ А. Н. служилъ по выборамъ: былъ почетнымъ мировымъ судьей, предсѣдателемъ уездной управы, непрѣмленнымъ членомъ уезднаго присутствія. Въ 1899 г. перешелъ на службу въ министр. путей сообщ. Безпрерывно состоитъ уезднымъ и губерскимъ гласнымъ Курской губ. Одинъ изъ инициаторовъ земскихъ сѣздовъ. Членъ к. д. партіи съ ея учредительнаго сѣзда въ октябрѣ 1905 г.



**Илларионъ Григорьевичъ Соломко.** Крестьянинъ Суджанскаго уѣз., родился въ 1873 г. Штундистъ. Кончилъ кондратовскую земскую школу. На предвыборномъ собраніи говорилъ о необходимости самаго тщательнаго контроля со стороны народныхъ представителей расходованія народныхъ средствъ: „наши деньги такъ расходуютъ, что истинный хозяинъ навозомъ сорить такъ не станетъ“. Крестьяне-выборщики напутствовали Соломко: „Ну, смотри, Соломко, чтобы быть намъ съ *сѣнцомъ*“. Принадлежитъ къ парламентской трудовой группѣ.



**Григорій Никитичъ Шаношниковъ.** Изъ бѣдной малорос. крест. семьи; род. въ 1869 г. Окончилъ учител. семина. Учительствовалъ и былъ арестованъ; поступилъ помощ. волост. писаря, былъ уволенъ. Былъ контор. въ типогр., домаш. учителемъ, земскимъ статист., служилъ въ Румянцев. муз., былъ вольнослуш. въ Моск. унив., откуда былъ удаленъ. Работалъ по изслѣдован. крест. хозяйства. Слушалъ лекціи въ Париж. унив. Теперь завѣдуетъ страх. отдѣл. курск. г. земск. управы. Учетчикъ волост. старшинъ своей волости. Гласный уѣз. зем. Членъ правленія общ. сод. начальн. образ. въ Курск. губ. и Семеновск. общ. библиот. Во всѣхъ город., гдѣ жилъ, участвовалъ въ просвѣт. общ. Сидѣлъ въ Крестахъ. Былъ подъ надзор. Подвергался частымъ гоненіямъ со стороны админист. До вступл. въ Думу не числ. въ рядахъ ни одной изъ пар. Программа лѣвой К.-Д.: „вся земля для трудящ. на ней“



**Николай Владиміровичъ Ширковъ.** Дворянинъ, родился въ Дрезденѣ въ 1862 г. Окончилъ Московское реальное уч., былъ студ. Горнаго инст. и Петровской академіи. Занимается сельскимъ хозяйствомъ. 13 лѣтъ гласный льговскаго уѣздн. земства, 10 лѣтъ—губернскаго, 7 лѣтъ предсѣдатель уездной управы. Сидѣлъ въ московской Бутырской тюрьмѣ, когда его выбрали въ члены Госуд. Думы. Былъ освобожденъ Дурново по требованію к-та партіи „народной свободы“. Конст.-демократъ.



## Минская губернія.



**Янъ Яновичъ Вишневицкій**, землевладелецъ, съ высшимъ образованіемъ. Сторонникъ программы минскаго общ. сел. хоз. Разрѣшеніе аграрнаго вопроса полагаетъ возможнымъ лишь послѣ всесторонняго выясненія земельной нужды на мѣстахъ органами мѣстнаго самоуправленія въ широкомъ смыслѣ этого слова. Польскій вопросъ считаетъ необходимымъ разрѣшить въ смыслѣ предоставленія полякамъ широкаго мѣстнаго самоуправленія. Я. Я. убѣжденный сторонникъ освободительныхъ прогрессивныхъ реформъ и полнаго равноправія всѣхъ народностей.



**Князь Іеровичъ Эдвиновичъ Друцкой-Любецкій**. Родился въ 1861 г. въ г. Пинскѣ, въ мѣстной землевладельческой семьѣ. Окончилъ гимназію и Петербургскій универс. по юридическому факультету. Занимается сельскимъ хозяйствомъ. Членъ совѣта минскаго общ. сельск. хоз., предсѣдатель правленія минскаго коммерч. банка. Одинъ годъ былъ членомъ земской управы, но оставилъ службу, не будучи въ состояніи работать съ земскими чиновниками по назначенію. Принималъ участіе по приглашенію въ бюрократическихъ комиссіяхъ, созванныхъ въ Петербургѣ по вопросамъ, возбужденнымъ въ к-тахъ о нуждахъ сельско-хозяйств. промышленности. Принадлежитъ къ группѣ автономистовъ.



**Александръ Робертовичъ Ледницкій**. Род. въ 1866 г. Учился въ минской гимн., Московскомъ унив. и Демид. лицей, который и кончилъ въ 1899 г. Занимается адвокатурой. Членъ москов. сов. прис. пов. Гласный смоленскаго уѣзд. земскаго собранія, пред. моск. о-ва народныхъ развлеченій и польскаго благотворительнаго общ. въ Москвѣ. Принималъ участіе въ союзѣ и сѣздахъ адвокатовъ. Когда въ Москвѣ организовалась К.-Д. партія, А. Р. принялъ въ ней дѣятельное участіе. На предвыборныхъ собраніяхъ высказывался, между проч., по польскому вопросу. Польскій воп. А. Р. выдвигалъ и ранѣе на собраніяхъ и сѣздахъ, въ котор. прин. участіе. Сотрудничалъ въ нѣсколькихъ русс. и польск. газет. и жур. Въ 1887 г. подвер. администрат. высылкѣ изъ Москвы, за рѣчи на предвыборныхъ собран. привлекался по 129 ст. у. у. Принадлежитъ къ К.-Д. партіи и группѣ поляковъ-автономистовъ.



**Евстафій Ивановичъ Любанскій**, одинъ изъ крупнѣйшихъ и богатѣйшихъ помѣщиковъ Сѣв.-Зап. края. Родился въ 1859 г. въ дворянской с. Окончилъ реальное уч. и земледѣльческую королевскую академію. Занимается сельскимъ хозяйствомъ. Дѣятельный членъ сельско-хозяйств. общ., предсѣдатель биржевого комитета льняной биржи, гласный минской городской думы, видный обществ. дѣятель въ Минскѣ. Участвовалъ на московскомъ сѣздѣ земскихъ и городскихъ дѣятелей въ качествѣ представителя отъ общ. сельскаго хозяйства. Принадлежитъ къ партіи «нар. св.»



## Минская губернія.



**Семенъ Яковлевичъ Розенбаумъ**, присяжный повѣренный, еврей, 47 лѣтъ. Лидеръ сionистскаго движенія въ Россіи, организаторъ многихъ сionистскихъ кружковъ, участникъ всѣхъ базельскихъ конгрессовъ. Пользуется большой популярностью среди евреевъ, отъ которыхъ и набранъ въ качествѣ выборщика. Националистъ, прогрессистъ, примыкаетъ къ К. Д. партіи.



**Романъ Александровичъ Скирмунтъ**. Родился въ 1868 г. въ дворянской семьѣ Пинскаго уѣзда. Окончилъ рижскую гимназію. Занимается сельскимъ хозяйствомъ. Предсѣдатель общ. по разработкѣ сельско-хозяйств. и экономическихъ нуждъ Полѣсья, членъ совѣта минскаго общ. сельск. хоз. Основалъ рядъ полезныхъ учреждений въ Минскомъ Полѣсьѣ. Много сдѣлалъ въ цѣляхъ сближенія помѣщиковъ съ крестьянами, и по его инициативѣ Минское общ. сельск. хоз. начало принимать въ число своихъ членовъ крестьянъ на льготныхъ условіяхъ. Въ качествѣ публициста горячо отстаивалъ принципъ мирнаго сожителства національностей. Прогрессистъ. Принадлежитъ къ группѣ представителей западныхъ окраинъ и къ парламентской фракціи союза автономистовъ.

## Минская губернія.



**Викторъ Осиповичъ Янчевскій**. Присяжный повѣренный. Гласный минской городской думы. Въ качествѣ представителя отъ Минска участвовалъ въ земско-городскихъ сѣздахъ и былъ избранъ членомъ организационнаго бюро. Въ Минскѣ чрезвычайно популяренъ; принимаетъ участіе во многихъ мѣстныхъ общественныхъ учрежденіяхъ. Сторонникъ К. Д. партіи.

## Могилевская губернія.



**Федоръ Ефимовичъ Вусловъ**, род. въ 1875 г. въ Кіев. губ., оконч. нач. учил. и гомельск. техн. жел.-дор. уч. Служ. на жел. дор. Въ янв. 1905 г. пріѣхалъ въ Москву держать экзамень на атт. зрѣл. съ тѣмъ, чтобы поступ. въ высшее уч. зав., но разросшееся въ то время револ. движ. всецѣло захватило Ф. Е. и онъ весь отдался раб. на обществ. полит. почвѣ. Принявъ участ. въ организ. жел.-дор. союза, онъ вскорѣ понялъ всю важность ея и сдѣлался дѣят. участн. центра. Получ. предлож. отъ земляковъ баллот. въ выборщики по закону 6 Авг., уѣхалъ на родину, гдѣ намѣревался сорган. крест. подъ флагомъ крест. союза. Но когда выяснилась платформа союза вышелъ изъ него. Раздѣл. прогр. соц. дем., но въ партіи не сост., не соглашаясь съ тактикой партіи и неудовлетворяясь рѣшен. аграрн. вопр. Въ 1898 г. за вмѣшат. въ дѣйств. полиц. былъ арест. въ Петерб. и высланъ изъ столицы. Примкнулъ къ трудовой группѣ.

Могилевская губернія.



**Василій Афанасьевичъ Коротковъ**, крестьянинъ бѣлоруссъ, Оршанскаго уѣзда, 34 лѣтъ, съ низшимъ образованіемъ. Портной, занимается также земледѣліемъ. Во время дебатовъ по поводу адреса заявилъ: „на первомъ мѣстѣ мы поставили амнистію, на второе слѣдуетъ поставить землю, а на третье—всеобщее образованіе на государственный счетъ“. Виѣпартійный.



**Маркъ Ивановичъ Овсянниковъ**, крест. Рогачевскаго уѣзда 45 лѣтъ, бѣлоруссъ. Грамотѣ научился дома. Занимается земледѣліемъ. Виѣпартійный.



**Митрофанъ Емельяновичъ Семеновъ**, крестьянинъ Сѣнинскаго уѣзда, родился въ 1872 г. Окончилъ народное училище, занимается земледѣліемъ. Виѣпартійный, сторонникъ націонализаціи земли, сочувствуетъ партіи „нар. св.“.



**Антонъ Ильичъ Соколовскій**, крестьянинъ, земледѣлецъ, родился въ 1877 г. въ Мстиславскомъ уѣздѣ. Окончилъ народное уч., служилъ сельскимъ старостой. Виѣпартійный, сочувствующій К. Д. партіи.

## Могилевская губернія.



**Григорій Николаевич Твердый**, дворянинъ, род. въ Могилевѣ въ 1871 г. Окончилъ гимназію и Петербургскій университетъ по юридическому факультету. Служилъ податнымъ инспекторомъ въ Могилевской губ.; въ отставку вынужденъ былъ выйти за участіе въ митингъ 19 октября 1905 г., на которомъ была принята резолюція, объявившая дѣйствія могилевской полиціи и губерн. Клингенберга результатомъ или „непониманія своихъ задачъ“ или „сознательною измѣною“. Былъ избранъ могилевскимъ гор. гол., но не получилъ утвержденія. Принималъ дѣятельное участіе въ петиціи могилевскаго общ. сельск. хозяйства. Въ настоящее время состоитъ помощн. присяжн. повѣрен. въ Могилевѣ. Принадлежитъ къ партіи К. Д.



**Александръ Яковлевичъ Хоментовскій**. Родился въ 1858 г. въ дворянской семьѣ Могилевскаго уѣз. Окончилъ витебскую гимназію и Петербургскій унив. по естественн. факультету. Занимается сельскимъ хозяйствомъ. Почетный мировой судья, депутатъ дворянства, участникъ к-товъ о нуждахъ сельско-хозяйств. промышлен. и по преобразованію крестьянск. законоположеній, земскій гласный по могилевской губ. по назначенію. Принадлежитъ къ партіи К. Д.

## Московская губернія.



**Владиміръ Сергѣевичъ Варшевъ**, 48 лѣтъ; получилъ высшее образованіе. Былъ товарищ. прокурора, директоромъ товарищ. мануфактуры Коншина, гласный моск. гор. думы, старшина биржевого комитета. Принадлежитъ къ торгово-промышленной партіи.



**Князь Григорій Григорьевичъ Гагаринъ**, 56 лѣтъ, родился въ Тифлисѣ. Получилъ высшее образов. въ Петербургскомъ университетѣ по юридическому факультету. Занимается сельскимъ хозяйствомъ. Бывшій Клинскій предводитель двор., камергеръ, съ 1881 г. принимаетъ участіе въ земской дѣятельности. Членъ „союза 17 октября“.

## Московская губернія.



**Яковъ Васильевичъ Ильинъ**, крестьянинъ, род. въ 1863 г. Самоучка, занимается земледѣліемъ и торговлей. Служилъ вол. старш., 15 лѣтъ былъ гласнымъ уѣднаго земск. собр. Самый крайній реакціонеръ, монархистъ, надежда московскаго гвѣзда „истинно-русскихъ людей“. На одномъ изъ съѣздовъ монархической партіи этотъ „черный депутатъ“ торжественно обѣщалъ Грингмуту, Шарарову и прочей братіи *постоять за Москву*. Самъ себя опредѣляетъ „въпартійнымъ“.



**Варонъ Александръ Амалдовичъ Крюденеръ-Струве**, дворянинъ, нѣмецъ, 38 лѣтъ. Получилъ высшее образованіе. Бывшій Коломенскій предводитель дворянства, директоръ Коломенскаго машиностроительнаго завода. Членъ „союза 17 окт.“



**Иванъ Петровичъ Павловъ**, крестьянинъ. Родился въ 1869 г. Учился въ школѣ питомцевъ Московскаго воспитательнаго дома. 5 лѣтъ служилъ сельскимъ старостой, 9 лѣтъ волостнымъ старшиной, состоитъ казначеемъ Ташировскаго сельско-хозяйств. общ. Въпартійный, умѣренно-прогрессивнаго направленія.



**Василій Николаевичъ Чуриковъ**, слесарь. Родился въ 1878 г. въ крестьянской семьѣ Подольскаго уѣз. Окончилъ земское уч. Выборщики Волоколамскаго уѣз. вручили ему слѣдующій наказъ: принудительное отчужденіе частновладѣльч. земель, сложеніе акциза съ предмет. первой необход., всесословная волость, „уравненіе крест. съ барами“, измѣненіе земскаго полож., упраздненіе опеки надъ крест. и въ частности упраздненіе института земск. нач., уничтоженіе администрат. взысканій, введеніе прогрессивно-подходнаго налога. В. Н. Чуриковъ называетъ себя въпартійн. социаль-демократомъ.

## Г. Москва.



**Михаилъ Яковлевичъ Герценштейнъ**, род. въ 1859 г. въ еврейской семьѣ. Оконч. Новоросс. унив. по юридич. фак., слушалъ лекціи въ Берлинѣ и Гейдельбергѣ, посѣтилъ съ научной цѣлью Парижъ и Лондонъ. Въ 1904 г. былъ назнач. професс. политич. экон. и стат. въ Моск. сельскохоз. инст. Съ 1905 г. гласный моск. гор. думы, предсѣд. финанс. комиссіи, гласный моск. губ. з. соб. Считается знатокомъ финансов. дѣла. Съ финанс. и земельными вопр. знакомъ не только теоретически, но и практически, т. к. состоялъ долгое время секрет. Московск. земельн. банка. М. Я. принадлежитъ рядъ работъ, относящ. къ финанс. и агр. вопросамъ. Принималъ дѣятельное участіе въ работахъ съѣздовъ земскихъ и городск. дѣят. Много поработалъ при составленіи программы партіи „нар. св.". Въ Думѣ выступалъ съ большими рѣчами по аграрному вопросу.



**Федоръ Федоровичъ Кошкинъ**, род. въ 1871 г., окончилъ Московскій ун. по юридич. фак. 21 года. Недолго служилъ въ Моск. окружн. судѣ канц. на суд. должн., затѣмъ готовился при универс. къ професс. зв. Получилъ командировку за границу, слушалъ лекціи въ Гейдельбергскомъ унив., былъ въ Парижѣ, гдѣ работалъ и собиралъ матеріалы для диссертации и дальнѣйшихъ трудовъ въ области государствовѣдѣнія. Защитивъ диссертацию на магистра государств. права, занялъ мѣсто прив.-доцента Московскаго унив. Въ 1905 г. избранъ членомъ моск. губ. земск. упр. Авторъ многочисленныхъ монографій, сотрудникъ газетъ и журналовъ. Въ качествѣ члена К.-Д. партіи много поработалъ въ періодъ предвыборной компаніи. При избраніи получилъ наибольшее число голосовъ.



**Сергій Андреевичъ Муромцевъ**, род. въ 1850 г. въ Петербургѣ, въ дворянск. семьѣ. Оконч. моск. гимн. и Моск. унив. по юр. фак. Слушалъ лекціи въ Геттинг. унив. Влестяще защитивъ диссертацию „О консерватизмѣ въ римск. юриспр.“, былъ избранъ доцентомъ римск. права. Въ 1876 г. получилъ степ. докт. права за диссерт. „Очерки общей теории гражд. права“. Съ 1879 г. редакт. журн. „Юрид. Вѣстн.". Въ 1880 г. занялъ мѣсто проректора Моск. унив. Въ 1884 г., подѣ давленіемъ администр., вынужденъ былъ оставить кафедру и перешелъ въ адвокатуру. Членъ Совета прис. пов. Принималъ дѣят. участіе въ земск. и городск. учрежд.; гласн. Моск. и Тульск. земск. собр., гласн. Моск. гор. думы. Въ качествѣ чл. К.-Д. партіи, выступалъ съ солидными рефер. на обществ. темы. Единогласно набр. предсѣдателемъ Госуд. Думы.

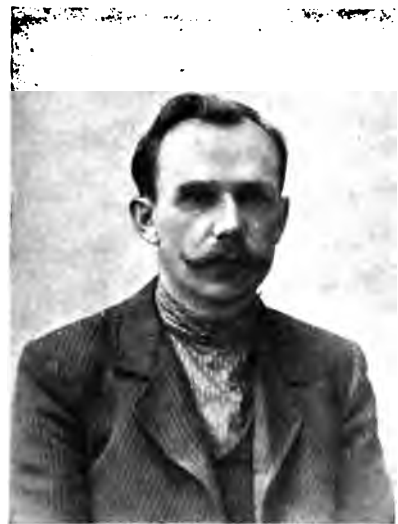

**Иванъ Феокистовичъ Савельевъ**, род. въ г. Рязани въ 1874 г., въ бѣдной мѣщ. семьѣ. Учился въ городск. уч. Работалъ въ типогр. въ качествѣ наборщ., недолго былъ приказч., затѣмъ снова наборщ. Въ 1894 г. переѣхалъ въ Москву и до избранія въ Думу служилъ въ типогр. „Русск. Вѣд.“ Читатъ началъ лишь съ поступленія въ типогр. „Р. В.". Политич. міросозерц. складывалось подѣ влияніемъ соц.-дем., къ кот. и причисляетъ себя. Во время забастовки типогр. раб. въ 1902 г., руковод. ею въ своей типогр. Въ Думѣ считаетъ необх. немедленно же добиться своб. союзовъ, собр., неприкосн. личн., своб. устн. и печатн. слова и широк. развитія школьн. и внѣшн. образов. народа. На кафедрѣ держится совершенно свободно, говорить языкомъ рабоч. простолуд., толково и искренно. Опредѣляетъ себя какъ внѣпартійнаго социаль-демократа.

## Нижегородская губернія.



**Иванъ Дмитріевичъ Вугровъ.** Крестьянинъ, 49 лѣтъ. Малограмотный. Довольно зажиточный крестьянинъ, мелкій землевладелецъ. Былъ 15 лѣтъ волостнымъ старшиной и отказался отъ этой должности лишь за мѣсяць до выборовъ. Ни къ какой партіи не принадлежитъ.



**Иванъ Алексѣевичъ Зубковъ.** Предсѣдатель Балахнинской земской управы, 44 лѣтъ. Окончилъ физико-математическій факультетъ Спб. университета. Въ 1892 году былъ избранъ членомъ уѣздной земской управы, а съ 1904 г. предсѣдателемъ ея, 15 лѣтъ состоитъ почетнымъ мировымъ судьей и 4-е трехлѣтіе гласнымъ губернскаго земства. Участвовалъ въ сѣздахъ земскихъ дѣятелей въ Москвѣ. Принадлежитъ къ К.-Д. партіи.



**Александръ Алексѣевичъ Остафѣевъ,** 50 лѣтъ. Окончилъ Спб. медико-хирургическую академію. 17 лѣтъ служить въ земствѣ. Третье трехлѣтіе состоитъ предсѣдателемъ Нижегородской губернской земской управы. Гласный нижегородской городской думы. Уѣздный предводитель дворянства. Членъ „союза 17 октября“.



**Александръ Александровичъ Савельевъ.** Дворянинъ. Род. въ 1848 г. Окончилъ юридическ. факультетъ Казанск. ун. Въ томъ же 1874 году былъ избранъ уѣздн. гласн. До 1900 года былъ предсѣд. уѣздн. земск. управы, а съ 1900—губернской. Былъ участковымъ мировымъ судьей и почетн. мировымъ судьей. Членъ вольно-законом. общ., чл.-сопр. Спб. юридическаго общества, членъ архивныхъ комиссій во многихъ городахъ. Помѣстилъ рядъ статей по земск. и крест. вопросамъ въ разн. столичн. и провинц. изданіяхъ. Всю дѣятельность свою А. А. посвятилъ служенію интересамъ народн. массъ. Обладаетъ большимъ обществен. опытомъ и пользуется громаднымъ уваженіемъ общества за передовую, въ духѣ реформъ 60-хъ гг., дѣятельность. Избранъ чл. Думы отъ города Н.-Новгорода единогласно. Принадл. къ партіи К.-Д.

## Нижегородская губернія.



**Яков Михайлович Сторожкинъ.** Крестьянинъ, 44 лѣтъ. Окончилъ земскую сельскую школу. Занимается земледѣліемъ на надѣльной землѣ и частью на арендованной. Ни къ какой партіи не принадлежитъ.



**Василій Петровичъ Филатовъ.** Крестьянинъ, 41 года. Малограмотный, самоучка. Занимается земледѣліемъ и кустарнымъ скобянымъ производствомъ. Служитъ управляющимъ на фабрикѣ стальныхъ надѣлій Кондратова. Принадлежитъ къ партіи „правового порядка“.

## Нижегородская губернія.



**Николай Деметъевичъ Хватковъ.** Крестьянинъ, 40 лѣтъ. Старообрядецъ. Занимается земледѣліемъ, а послѣднее время завелъ небольшую красильню для окраски тканей. Ни къ какой партіи не принадлежитъ. „Ну, смотри,—сказали ему мужики послѣ выборовъ,—защищай, отстаивай въ Думѣ наши мужицкіе интересы“, и Хватковъ обѣщаль со слезами на глазахъ.

## Новгородская губернія.



**Дмитрій Васильевичъ Васильевъ,** крестьянинъ, род. въ 1864 г. въ Новгородскомъ уѣзѣ. Обучался грамотѣ дома. Все время стремился пополнить свое образованіе путемъ чтенія популярныхъ книгъ и бесѣдъ съ развитыми людьми. Къ книгамъ настолько пристрастился, что началъ приобретать ихъ въ собственность, несмотря на крайнюю ограниченность средствъ, и у него образовалась, хоть и небольшая, но содержательная библіотека. Въ послѣднее время сотрудничаетъ въ нѣкоторыхъ органахъ печати, гдѣ пишетъ о нуждахъ деревни. Односельчане относятся къ нему съ большимъ уваженіемъ и довѣріемъ. Д. В. занималъ должность волостного судьи и былъ гласнымъ уѣздн. земск. собр. Принадлежитъ къ партіи нар. св., примыкая къ ея лѣвому крылу,

## Новгородская губернія.



**Сергій Степановичъ Каравановъ**, крест. Боровичскаго уѣз. 48 лѣтъ. Занимается торговлей. Избранъ громаднымъ большинствомъ голосовъ. Сторонникъ широкихъ гражданскихъ свободъ, широкаго распространенія техническихъ знаній съ цѣлью поднятія производительности народнаго труда. Полагаетъ, что развитіе прямыхъ налоговъ на основѣ прогрессивнаго подоходнаго обложенія, на счетъ косвеннаго, увеличитъ средства государства и облегчитъ податное бремя крестьянъ. Въпартіійный прогрессистъ.



**Иванъ Асикритовичъ Корсаковъ**, дворянинъ. Родился въ 1850 г. въ Весьегонскомъ уѣз. Тверской губ. Въ 1867 г. оконч. гимназію, поступилъ въ Петербургскій унив. на юридическ. факультетъ, но въ 1868 г. былъ высланъ изъ Петерб. административнымъ порядкомъ на мѣсто родины. Окончилъ Казанскій унив. Присяжн. пов. окр. СПб. судебной палаты. Состоялъ членомъ совѣта присяжн. повѣр., въ теченіе нѣсколькихъ трехлѣтій былъ гласнымъ тверского и новгородскаго губ. земск. собр., принадлежитъ къ К. Д. партіи.



**Сергій Егоровичъ Рабчиковъ**, крестьянинъ Устюжинскаго уѣз. Родился въ 1857 г. Окончилъ сельское учил., занимается земледѣліемъ и въ небольшихъ размѣрахъ лѣсопромышленностью. Два трехлѣтія служилъ предсѣвателемъ волостного суда, былъ уѣзднымъ земскимъ гласн. Безпартіійный прогрессистъ.



**Василій Трифоновичъ Трифоновъ**, крест. Старорусскаго уѣзда. Обучался грамотѣ дома. Былъ предсѣвателемъ волостного суда. Въпартіійный.



## Олонецкая губернія.



**Александръ Владимировичъ Африкантовъ.** Родился въ 1871 г. въ семьѣ офицера въ г. Екатеринославѣ. Окончилъ кадетскій корпусъ, Павловское военное уч., Николаевскую академію генеральнаго штаба и Екатеринославское высшее горное училище. Инженеръ-металлургъ, за вѣдывалъ механическимъ цехомъ Александровскаго завода Олонецкаго горнаго округа (въ г. Петрозаводскѣ). Принадлежитъ къ партіи „нар. св.“. Въ Думу прошелъ по жребію, въ виду равенства голосовъ съ двумя другими кандидатами.



**Дмитрій Васильевичъ Власовъ,** крестьянинъ Петрозаводскаго уѣзда. Род. въ 1863 г., грамотъ обучался дома. Состоитъ управляющимъ пароходствомъ по р. Свири у т-ва И. Конецкаго. Членомъ Государственной Думы избранъ отъ крестьянъ. Принадлежитъ къ „союзу 17 окт.“.

## Оренбургская губернія.



**Василій Капитоновичъ Якимовскій,** 37 лѣтъ, сынъ купца, прапорщикъ запаса артиллеріи. Окончилъ гимназію и прослушалъ шесть семестровъ лекцій въ Петербургскомъ унив. Землевладѣлецъ въ Лодейнопольскомъ уѣздѣ. Принадлежитъ къ „союзу 17 октября“.



**Степанъ Семеновичъ Выдринъ,** казакъ Троицкаго уѣзда. Родился въ 1848 г. Получилъ первоначальное образованіе, занимается сельскимъ хозяйствомъ. Три трехлѣтія состоитъ почетнымъ станичнымъ судьей; членъ ревизионной комиссіи по повѣркѣ обществ. суммъ и контролюванію дѣятельности выборнаго станичнаго управленія. По политическимъ воззрѣніямъ приближается къ К. Д. партіи и если не входитъ въ составъ ея членовъ, то исключительно съ цѣлью не связывать себя партійной дисциплиной. Безусловно человекъ прогрессивнаго направленія и широкихъ взглядовъ, интересующійся не только одной политикой.

## Оренбургская губернія.



**Шагйи-шарифъ-Медетъ-Галеевичъ Мятиневъ**, сынъ офицера, род. въ 1855 г. Образование получилъ въ казанскомъ магометанскомъ уч. Занимался сельскимъ хозяйствомъ на собств. землѣ и скотоводствомъ. Въ 1880 г. утвержденъ въ должности „имама“, въ 1890—въ должности „ахуна“. Членъ народно-мусульманской партіи, близкой по своей программѣ къ партіи „нар. св.“; „блокъ“ этихъ партій и провелъ Мятиневъ на выборахъ. Прекрасный знатокъ нуждъ мусульманскаго населенія.



**Петръ Ивановичъ Поповъ**, крестьянинъ, 54 лѣтъ. Получилъ низшее образование, занимается земледѣліемъ и торговлей. Служилъ волостнымъ старшиной. Программа его по аграрному вопросу сильно напоминаетъ идеи «чернопередѣльцевъ». Въ члены Государственной Думы выбранъ отъ крестьянской курии. Выбпартійный, сочувствуетъ партіи нар. св..



**Закиръ-Мухамедъ-Садиковичъ Рафиевъ**. Мусульманинъ, род. въ 1860 г. въ купеческой семьѣ Стерлитамакскаго уѣзда. Обучался въ татарской школѣ, русскому языку дома, бралъ частные уроки за границей. Золотопромышленникъ, имѣетъ собственные золотые прииски на Уралѣ. Уполномоченный представитель отъ съѣзда золотопромышленниковъ при оренбургской казенной палатѣ; участвовалъ на С.-Петербургскомъ съѣздѣ мусульманъ, какъ делегатъ отъ г. Оренбурга. Членъ народно-мусульманской партіи, примыкающей къ партіи нар. св.



**Михаилъ Ивановичъ Рыбаковъ**, крестьянинъ Верхнеуральскаго уѣзда. Род. въ 1856 г., окончилъ сельское училище. Двадцать лѣтъ служилъ на желѣзнодорожномъ заводѣ, послѣдніе же 10 лѣтъ занимается сельскимъ хозяйствомъ. Противникъ бойкота Думы. Находитъ, что социаль-демократическая партія, которой онъ сочувствуетъ, сдѣлала ошибку, не принявъ участія въ выборахъ. Примкнулъ къ партіи „нар. своб.“.

## Оренбургская губернія.



**Михаилъ Ивановичъ Свѣшниковъ**, казакъ, 33 лѣтъ. Родился въ Троицкомъ уѣз., учился въ приходскомъ училищѣ, занимается сельскимъ хозяйствомъ. По окончаніи службы въ казачьемъ полку былъ избранъ атаманомъ поселка Добровскаго; почетный станичный судья. Признаетъ необходимымъ отмѣну исключительныхъ законовъ. Примкнулъ къ К. Д. партіи, признавая ее выразительницей интересовъ всѣхъ группъ населенія, независимо отъ ихъ социальнаго положенія.



**Тимофей Ивановичъ Сидельниковъ**. Род. въ 1876 г. въ простой и небог. казачьей семьѣ Верхнеуральскаго у. Оконч. земское уч., городское и уфимское землемѣрное. 7 лѣтъ служилъ землемѣр. на окраинахъ и два года статист. по изслѣдованію киргизской степи. Съ 1900 г. работалъ въ провинц. и отчасти столичн. газетахъ, въ концѣ 1902 г. читалъ докладъ „О нормальномъ киргизскомъ хозяйствѣ по изслѣдов. Щербини въ связи съ выводомъ нормъ киргизскаго землепользованія“; съ осени 1905 г. участв. на всѣхъ митингахъ и собр. въ Оренбургѣ. За прочитанный въ 1905 г. докладъ „Борьба за землю въ киргиз. степи и колонизаціонная политика правительства“ былъ уволенъ со службы администр. пор. по требованію Дурново. По убѣжденіямъ близокъ къ программѣ „Трудовой группы“, но съ самостоятельнымъ пониманіемъ ея задачъ.

## Орловская губернія.



**Никифоръ Дем. Алексинъ**, крестьянинъ Ливенскаго уѣз., родился въ 1877 г. Учился въ сельскомъ училищѣ, занимается земледѣліемъ. Десять мѣсяцевъ пробылъ въ плѣну у японцевъ; Портъ-Артурскій герой (артиллеристъ), имѣетъ два Георгія. Въ члены Думы избранъ крестьянской куріей. Принадлежитъ къ «парламентской трудовой группѣ»



**Иванъ Степановичъ Вибиковъ**, крестьянинъ Брянскаго уѣз. Родился въ 1873 г., окончилъ земское уч., занимается земледѣліемъ. Четыре года былъ попечителемъ магазиновъ, состоитъ кандидатомъ волостн. старш. Примыкаетъ къ «трудовой группѣ».

## Орловская губернія.



**Иванъ Петровичъ Голиковъ**, крестьянинъ Елецкаго уѣз. Родился въ 1852 г., грамотъ научился на военной службѣ, занимается земледѣліемъ. Былъ на войнѣ въ 1877—78 г., георгіевскій кавалеръ. Принадлежитъ къ «парламентской трудовой группѣ».



**Дмитрій Ивановичъ Зайцевъ**, крестьянинъ Карачевскаго уѣз., 28 лѣт., моляръ. Окончилъ церковно-приходское уч. Читаль, какъ онъ самъ говоритъ, духовно-нравственныя книги. Направленіе неизвѣстно. Въ началѣ сессіи серьезно заболѣлъ нервнымъ расстройствомъ и уѣхалъ къ себѣ на родину.



**Максимъ Евфимовичъ Кукановъ**, крестьянинъ Мало-архангельскаго уѣз., родился въ 1875 г. Окончилъ орловское духовное уч., выдержалъ экзаменъ при орловской гимназіи на званіе народнаго учителя. Состоитъ учит. народной школы, одно время былъ рабочимъ на Китайской ж. д. Принадлежитъ къ «парламентской трудовой группѣ».



**Михаилъ Александровичъ Стаховичъ**. Орлов. губ. предв. двор. Род. въ 1861 г. въ Елецк. у., оконч. учил. правовѣд. Съ 1883 г. уѣзд. и губ. гласн., съ 1892 г. елецкій уѣздн. предвод. дворян., съ 1895 - орлов. губерн. Въ періодъ безвремен. выдѣлился какъ передовой земецъ; его рѣчи къ сельск. учит., въ память имп. Александра II-го (1892 г.) и о свободѣ совѣсти (1900 г.) сдѣлали его имя извѣстнымъ въ Россіи; за двѣ послѣд. рѣчи онъ даже подвергся служеб. взыскан., а за участіе въ земск. съѣздѣ 1902 г. Высоч. выговору. Однако съ нимъ и въ это время бывали эксцессы: удал. прессы съ земск. собр., зап. чисто-двор. интер. Съ 1905 г. М. А. остается въ хвостѣ освоб. движ. и, при образов. партій, онъ былъ однимъ изъ организа. „Союза 17 окт.“. Въ Думѣ М. А. высказ. противъ отвѣт. минист. и въ числѣ 6 покинулъ залъ засѣд. при вотированіи отв. на трон. рѣчь. Хорошій ораторъ. Былъ уполномоч. отв. дворян. по санитар. части на русско-япон. войнѣ.

## Орловская губернія.



**Иванъ Федотовичъ Степанъ**, крестьянинъ Кромскаго уѣз. Родился въ 1874 г. Окончилъ сельское уч., занимается земледѣліемъ, кузнечнымъ и отхожимъ промысл. Одно время служилъ шахтеромъ на Брянскомъ заводѣ Екатеринославской г.. Принадлежитъ къ «парламентской трудовой группѣ».



**Александръ Кирилловичъ Степанъ**, крестьянинъ Орловскаго уѣзда. Родился въ 1861 г., окончилъ земское училище, занимается земледѣліемъ. Шесть лѣтъ служилъ сельскимъ старостой, состоитъ кандидатомъ волостного старшины. Принадлежитъ къ «парламентской трудовой группѣ».

## Г. Орелъ.



**Федоръ Васильевичъ Татарниковъ**, дворянинъ, родился въ 1860 году. Окончилъ Моск. унив. по историко-филологическому факультету. Былъ мировымъ судьей, съ 1893 г. выступаетъ въ качествѣ земскаго дѣятеля, былъ членомъ губернской земской упр. и предсѣдателемъ орловской уѣздной земской управы. Среди земскихъ дѣятелей всегда отличался, какъ искренній и энергичный поборникъ славныхъ земскихъ традицій; народное образование, земская статистика и широкія экон. мѣропріятія всегда находили въ лицѣ Ф. В. самаго стойкаго защитника; принималъ дѣятельное уч. въ орловскомъ комитетѣ народныхъ чтеній, одно время состоялъ его предсѣдателемъ. Предсѣдатель мѣстнаго губерн. комитета К.-Д. партіи, примыкаетъ къ лѣвому крылу партіи. Въ члены Государ. Думы избранъ отъ города Орла.

## Пензенская губернія.



**Василій Федоровичъ Враговъ**, крестьянинъ Нижнеомовскаго уѣз. Родился въ 1873 г. Окончилъ сельское учил., занимается земледѣліемъ, торговлей бакалейнымъ товаромъ и строительными матеріалами. Событіямъ послѣдняго времени и созыву Государств. Думы придаетъ большое значеніе, считаетъ, что для крестьянъ началась новая эра жизни; рассчитываетъ на урегулированіе земельныхъ отношеній. Имѣлъ частыя столкновенія съ администраціей. Принадлежитъ къ „парламентской трудовой группѣ“.

## Пензенская губернія.



**Петръ Едоимовичъ Дымаевъ**, родился въ 1862 г. въ крестьянской семьѣ Нижнеомовскаго уѣз. Окончилъ учительскую семинарію, состоитъ учителемъ двухкласснаго министерскаго уч. Любитъ школьное дѣло и отдаетъ ему всѣ свои силы; терпѣлъ преслѣдованія за политическія убѣжденія. Главнымъ условіемъ плодотворности работы на нивѣ народнаго просвѣщенія считаетъ полную свободу преподаванія. Принадлежитъ къ парламентской трудовой группѣ.



**Николай Федоровичъ Изерскій**, дворянинъ, родился въ 1870 г. Окончилъ юридическій факультетъ Московскаго университета. Издатель пензенской газеты „Перестрой“, предсѣдатель правленія обществ. библиотеки имени Лермонтова. Первой задачей Думы полагаетъ укрѣпленіе гражданскихъ свободъ, безъ чего не находятъ возможнымъ осуществить необходимыя реформы по аграрному, рабочему и др. вопросамъ. Сторонникъ органической работы въ Думѣ, при условіи сочувствія страны. Принадлежитъ къ К. Д. партіи.



**Михаилъ Степановичъ Киселевъ**, почтово-телеграфный чиновникъ. Получилъ низшее образованіе. Редакторъ пензенской газеты „Перестрой“. Сторонникъ равноправія женщинъ безъ какихъ бы то ни было оговорокъ и ограниченій. Принадлежитъ къ конституціонно-демократической партіи.



**Василій Михайловичъ Роговъ**, рабочій Н. Нестровскаго хрустальнаго завода. Родился въ 1877 г. въ крестьянской семьѣ Городищенскаго у. Кончилъ сельское уч. Принималъ участіе въ движеніи рабочихъ въ 1905 г. Признаетъ большое значеніе за организаціей профессиональныхъ рабочихъ союзовъ; сторонникъ учрежденія примирительныхъ камеръ изъ представителей рабочихъ и капиталистовъ. Среди крестьянъ пользуется большою популярностью. По убѣжденіямъ социаль-демократъ.

**Пензенская губернія.**



**Николай Григорьевич Ширшовъ**, крестьянинъ, родился въ 1867 г. Грамотѣ обучился на военной службѣ, занимается земледѣліемъ. Примыкаетъ къ парламентской трудовой группѣ.

**Пермская губернія.**



**Иванъ Ивановичъ Антоновъ**, слесарь. Родился въ 1880 г. въ Верхотурскомъ уѣзѣ. Окончилъ народное уч. Выставленъ кандидатомъ отъ конституціонно-демократической партіи, умѣренныхъ и внѣпартійныхъ. По убѣжденіямъ социалистъ, непримкнувшій ни къ одной изъ партій.

**Пермская губернія.**



**Григорій Васильевичъ Волковъ**, крестьянинъ Ирбитскаго уѣз.; родился въ 1867 г., окончилъ народное учил. Занимается земледѣліемъ; въ качествѣ подсобнаго промысла ведетъ мелкую торговлю въ селѣ. Три года былъ учетчикомъ сельск. старосты, 12 лѣтъ—волостнымъ учетчикомъ, четыре трѣхлѣтія—волостнымъ выборщикомъ, три года—церковнымъ старостой. Умѣренный прогрессистъ. Былъ предложенъ въ спискѣ К. Д. партіи, въ спискѣ волостныхъ выборщиковъ и умѣренныхъ. Внѣпартійный.



**Василій Николаевичъ Грамматичковъ**, горный инженеръ. Родился въ 1864 г. Окончилъ реальное уч. и Петербургскій горный институтъ. Служилъ на заводѣ, на копяхъ каменнаго угля, управлялъ Кизеловскимъ горнымъ округомъ кн. Абамелекъ-Лазарева. Кандидатомъ выставленъ по списку умѣренныхъ и внѣпартійныхъ. Внѣпартійный, приближающійся къ партіи демократическихъ реформъ.

## Пермская губернія.



**Александръ Семеновичъ Исаевъ**, крест. Комышловскаго уѣз. Родился въ 1864 г., окончилъ начальное учил. занимается сельскимъ хозяйствомъ и торговлей. Служилъ три трехлѣтїя волостнымъ учетчикомъ и одно трехлѣтїе церковнымъ старостой. Ни къ какой партїи не принадлежитъ.



**Андрей Васильевичъ Зеленинъ**, крестьянинъ Екатеринбургскаго уѣз.; родился въ 1861 г., окончилъ начальное земское уч., занимается земледѣліемъ. Организаторъ кредитнаго товарищества и потребительной лавки. Принадлежитъ къ К.-Д. партїи, расходясь съ нею «далеко влѣво» по аграрному вопросу.



**Алексѣй Ивановичъ Мухлынинъ**, 40 л., происходитъ изъ купеческой семьи г. Верхотурья. Окончилъ университетъ; служилъ земскимъ начальн., а затѣмъ предсѣдат. верхотурской земск. упр. по назначенію. На земскомъ собранїи 1905 г. вотировалъ противъ присоединенія къ резолюціямъ октябрьскаго и ноябрьскаго земско-городск. съѣздовъ, высказался противъ автономїи Польши, всеобщаго избирательнаго права и созыва учредительнаго собранія. Причисляетъ себя къ торгово-промышленной партїи.



**Николай Владимировичъ Павловъ**, присяжный повѣренный. Родился въ 1854 г. въ дворянской семьѣ, въ Талицкомъ заводѣ, Пермск. губ. Окончилъ гимназію и С.-Петербур. университетъ по юридическому факультету. Въ теченіе двадцати лѣтъ состоитъ гласнымъ уѣзднаго и губернскаго земск. собр. Пользуется въ Перми популярностью. Предсѣдатель конституціонно-либеральной партїи, объединившей лицъ, не во всемъ сочувствующихъ программѣ партїи нар. св.. Противникъ автономїи Польши и всеобщаго избират. права. Принадлежитъ къ партїи демократическихъ реформъ.



## Пермская губернія.



**Александр Васильевич Перовшиковъ**, крестьянинъ; родился въ 1849 году, окончилъ народное уч. Занимается сельскимъ хозяйствомъ и торговлей. Въ теченіе 8 лѣтъ былъ волостнымъ судьей, четыре трехлѣтія земскимъ гласнымъ, одно—предсѣдат. уѣздн. управы, членъ раскладочнаго присутствія, членъ попечит. совѣта женск. гимназіи. Участвовалъ по приглашенію губерн. въ губернск. совѣщ. о нуждахъ сельско-хозяйств. промышл. и въ комиссіи по пересмотру положенія о крестьянахъ. Имѣетъ крупную земельную собств. и мельницу. Консерваторъ, стоящій внѣ партій. Членомъ Государств. Думы избранъ крестьянской куріей.



**Николай Степановичъ Селивановъ**, 67 л., родился въ крестьянской семьѣ Чердынскаго уѣз. Грамотѣ обучался дома. Съ 1870 г. уѣздный земскій гласный, съ 1876—губернскій, два трехлѣтія былъ членомъ уѣздной земск. упр., семь трехлѣтій—предсѣдателемъ, два трехлѣтія членомъ губернск. упр.; состоитъ товарищ. директора губ. земск. кустарно-промышл. банка; членъ попечит. сов. чердынск. женск. прогимн., членъ того же сов. пермск. женск. гимн., членъ уѣздн. по крест. дѣламъ присутствія, членъ уѣздн. уч. совѣта, былъ почетн. мир. судьей, гласнымъ чердынской гор. думы, попечитель больницы и т. д. Принадлежитъ къ партіи демократическихъ реформъ.



**Василій Николаевичъ Тохтуевъ**, родился въ 1864 г. въ семьѣ бывшаго горнозаводскаго мастероваго завода Бѣомъ, Осинскаго уѣз. Окончилъ начальное уч., занимается сельскимъ хозяйствомъ. Былъ волостнымъ учетчикомъ, сельскимъ старостой, сборщикомъ податей, церковн. стар., въ теченіе 11 лѣтъ—волостнымъ старшиной, уѣзднымъ земскимъ гласнымъ, членомъ отъ земства въ комиссіи по пересмотру положенія о крестьянахъ, довѣреннымъ отъ волости. Въ 1896 г. ѣздилъ въ качествѣ делегата отъ волости на Нижегородскую выставку для ознакомленія съ сельско-хозяйств. промышленностью. Въвпартійный.



**Иванъ Андреевичъ Трифоновъ**, крестьянинъ Красноуфимскаго уѣз. Родился въ 1849 г., грамотѣ обучался дома. Кромѣ земледѣлія занимается кузнечно-слесарнымъ промысломъ. Три года былъ волостнымъ старшиной, 6 лѣтъ уѣзднымъ гласнымъ. Хорошо знаетъ бытъ кустарей и полагаетъ необходимымъ для поднятія и развитія кустарныхъ промысловъ образованіе при земствахъ особаго фонда, изъ котораго кустари могли бы брать ссуды на покупку орудій и матеріаловъ. Ни къ какой партіи не принадлежитъ.

## Подольская губернія.



**Василій Ивановичъ Вей.** Родился въ 1878 г. въ бѣдной крестьянской семьѣ Новоулицкаго уѣз. Окончилъ церковно-приходск. школу, занимается земледѣліемъ. Исполнялъ должность псаломщика, былъ помощн. учителя въ церковно-приходск. школѣ. Сторонникъ образования въ Думѣ сплоченной крестьянской партіи. Принадлежитъ къ парламентской трудовой группѣ.



**Илья Григорьевичъ Гнатеико.** Родился въ 1859 г. въ бѣдной крестьянской семьѣ Гойсинскаго уѣз. Окончилъ народное одноклассное училище, занимается земледѣліемъ. Былъ на военной службѣ, служилъ сборщикомъ податей, кандидатомъ сельскаго старосты. Среди населенія извѣстенъ, какъ человѣкъ прямой и твердый. Принадлежитъ къ парламентской трудовой группѣ.

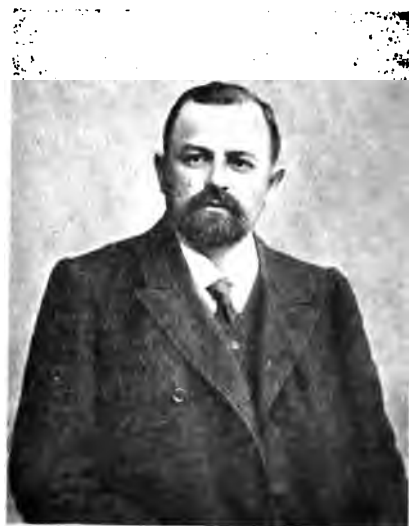

**Иванъ Кирилловичъ Заболотный,** помощн. прис. пов. Родился въ 1869 г. въ крестьянской семьѣ Подольскаго уѣз. Окончилъ гимназію и кіевскій унив. по юридическому факульт. Занимается сельск. хозяйств. и адвокатурой. Участвовалъ въ качествѣ волонтера въ бурской войнѣ. Питаетъ большую склонность къ техникѣ и механикѣ; изобрѣлъ подводную лодку. Свою политическую платформу опредѣляетъ такъ: „Всеобщее, прямое, равное избират. право, при помощи его земля, просвѣщеніе, свобода, равенство и справедливость трудящемуся народу“. Въ рѣчи, произнесенной при обсужденіи адр., назыв. Госуд. Совѣтъ душеителемъ народн. правъ: „сколько вина ни подбавляй въ старое пиво—толку не будетъ“. Характеризуя переживаемую эпоху, говоритъ: „тамъ, гдѣ должны быть судьи, сидятъ убійцы“. Входитъ въ трудовую группу.



**Игнатій Ивановичъ Косаренчукъ.** Крестьянинъ Ольгопольскаго уѣзда, родился въ 1868 году. Грамотѣ обучился дома. Занимается хлѣбопашествомъ. Считаетъ необходимымъ во что бы то ни стало разрѣшить аграрный вопросъ. Ни къ какой партіи не принадлежитъ.

## Подольская губернія.



**Иванъ Марковичъ Брукъ**, крестьянинъ, родился въ 1861 г. въ Балтскомъ уѣздѣ. Грамотѣ обучался дома, занимается земледѣліемъ. Игралъ значительную роль въ предвыборныхъ собраніяхъ. Въ обществѣ извѣстенъ за честнаго и развитаго человѣка. Ни къ какой партіи не принадлежитъ.



**Илья Захаровичъ Кучеренко**, крестьянинъ Полтавскаго уѣз., родился въ 1868 году, въ бѣдной семьѣ. Занимается земледѣліемъ. Неграмотный, но очень толковый и любознательный. На волостныхъ и сельскихъ сходахъ всегда выдѣлялся разумностью сужденій. Принадлежитъ къ парламентской трудовой группѣ.



**Макарій Аверкіевичъ Кучерухъ**, родился въ 1873 г. въ крестьянской семьѣ Липинскаго уѣз. Окончилъ церковно-приходскую школу, занимается сельскимъ хозяйствомъ. Выросъ въ бѣдной семьѣ, состоящей изъ 8 душъ, и на своихъ плечахъ испыталъ всю тяжесть малоземелья и безправія. Принадлежитъ къ парламентской трудовой группѣ.



**Петръ Николаевичъ Михайленко**, малороссъ, 50 лѣтъ, занимается сельскимъ хозяйствомъ. Неграмотный. Для разрѣшенія аграрнаго вопроса считаетъ необходимымъ образование въ Думѣ самостоятельной крестьянской партіи. О принадлежности Мих. къ какой-либо изъ партій свѣдѣній не имѣется.

## Подольская губернія.



**Александръ Ивановичъ Романюкъ**, малороссъ, 31 г. Получилъ низшее образование, занимается земледѣліемъ. Причиной, приведшей Россію на край гибели, считаетъ неконтрольное расходование народн. средствъ и невнимательное отношеніе правительства къ нуждамъ крестьянъ. О принадлежности Ром. къ какой-либо изъ партій свѣдѣній не имѣется.



**Андрей Фомичъ Рыбачекъ**, крестьянинъ Ольгопольскаго уѣз., родился въ 1868 г. Грамотѣ научился дома, занимается земледѣліемъ. Особенно стоитъ за введеніе всеобщаго, бесплатнаго и обязательнаго первоначальнаго обученія и за передачу завѣдыванія народнымъ образованіемъ мѣстному самоуправленію. Вошелъ въ трудовую группу.



**Деметій Ивановичъ Щептка**, крестьянинъ Ольгопольскаго уѣз., родился въ 1860 г. Обучался грамотѣ дома, занимается земледѣліемъ. Состоитъ членомъ волостнаго банка. Лѣвый, не принадлежавшій ни къ какой партіи. Вошелъ въ парламентскую трудовую группу.



**Леонтій Ефимовичъ Штефанюкъ**, крест., 43 лѣтъ. Окончилъ народн. уч., занимается сельскимъ хозяйств. Служилъ волостнымъ судьей, состоитъ попечителемъ сельск. банка и церковнымъ попечителемъ. Считаетъ, что учрежденіе примирительныхъ камеръ для регулированія арендной платы и для разбора споровъ и несогласій между арендаторами и землевл., можетъ сильно смягчить остроту аграрныхъ отношеній. Въ партійный, примкнувшій къ парламентской трудовой группѣ.

### Подольская губернія.



**Петръ Никифоровичъ Яременко**, крест. Родился въ 1857 г. въ Бреславскомъ уѣз. Грамотѣ обучался дома, занимается земледѣліемъ; служилъ сельскимъ старостой. По убѣжденіямъ прогрессистъ. Принадлежитъ къ „парламентской трудовой группѣ“.

### Полтавская губернія.



**Феодосій Исидоровичъ Дубовикъ**. Родился въ 1869 году. Крестьянинъ. 10 лѣтъ былъ на военной службѣ, гдѣ и научился грамотѣ. Обработывалъ свой надѣлъ величиной въ одну десятину. При началѣ русско-японской войны былъ призванъ изъ запаса въ дѣйствующую армію. Пробылъ въ ней два года. Въпартийный.

### Полтавская губернія.



**Максимъ Федоровичъ Дяченко**. Родился въ 1871 году. Крестьянинъ. Пробылъ на военной службѣ 5 лѣтъ, былъ произведенъ въ чинъ старшаго унтеръ-офицера и научился грамотѣ. Былъ около пяти лѣтъ десятникомъ при горныхъ работахъ въ Манджуріи. Вернувшись домой, сталъ заниматься хлѣбопашествомъ. Не имѣя собственной земли, ведетъ хозяйство на арендованной, или же нанимается въ качествѣ сельско-хозяйств. работника.



**Николай Васильевичъ Жигаль**. Крестьянинъ Харьковск. губер. 38 лѣтъ. Пройдя 2-хъ классное министерск. училище, изучилъ столярное мастерство. Кончилъ курсы графическихъ искусствъ въ г. Николаевѣ. Работалъ на заводахъ. Последнее время служилъ въ крѣпостскихъ мастерскихъ Харьково-Николаевск. ж. д. Сознательный рабочій. Обнаруживалъ всегда очень большой интер. къ освободительному движенію. Выборщикъ отъ рабочихъ Полтавской губ. Въпартийный, по убѣжденіямъ близокъ къ фракціи меньшевик. социаль демократ. партіи. Входитъ въ трудовую группу.

## Полтавская губернія.



**Яковъ Кондратьевичъ Имшенецкій**, сынъ священника. Родился въ 1858 году. Окончил семинаръ, выд. экз. на 1-й ст. ар. Былъ въ Моск., Киевскомъ и Одесскомъ унив., который и окончилъ. Былъ статистикомъ, податнымъ инспекторомъ и начальникомъ отдѣленія казенной палаты. Сотрудничалъ во многихъ прогрессивныхъ органахъ провинціальной печати. Главнымъ образомъ писалъ по экономическимъ вопросамъ. Членъ и ревностный дѣятель полтавск. сел.-хоз. общества, членъ комитета полт. обществ. библиотеки. Знатокъ экономическаго и аграрнаго вопросовъ. Видный членъ партіи нар. своб. Въ 1881 г. былъ исключенъ изъ Московск. унив. во время студенческихъ волненій.



**Григорій Ворисовичъ Йоллосъ**, родился въ 1859 г. въ купеческой семьѣ, въ Кременчугѣ. Окончилъ гимназію, былъ въ Киевскомъ, Гейдельбергскомъ и Страсбургскомъ унив. Докторъ правъ Гейдельбергск. унив. при Московскомъ унив. защитилъ диссертацию на магистра политич. экон. Работалъ во многихъ современныхъ изданіяхъ („Русск. Богат.“, „Вѣстн. Евр.“, „Русск. Вѣд.“ и др.). Написалъ рядъ статей по вопросамъ политическ. движен. и финансовъ въ русскихъ и иностр. издав. Былъ редакт. экономич. отд. „Юрич. Вѣстн.“, состоитъ редакт. „Русскихъ Вѣдом.“. Принадлежитъ къ партіи нар. св.



**Иванъ Павловичъ Киряленко**, родился въ 1853 году. Крестьянинъ. Участвовалъ въ русско-турецкой войнѣ. Грамотѣ научился въ полку. Все время занимался хлѣбопашествомъ. Имѣетъ 5 десятинъ. Былъ кандидатомъ старшины. Среди населенія пользуется симпатіями и уваженіемъ. Внепартійный.



**Николай Степановичъ Онацій**. Казакъ. 28 лѣтъ. Былъ на службѣ 4 года въ качествѣ писаря при ротной канцеляріи. Послѣ службы велъ хозяйство на своихъ 5 десятинахъ. Окончилъ сельское народное училище и довольно много читалъ. Очень интересуется исторіей Малороссіи. Создалъ въ родномъ селѣ сельско-хозяйственное общество и состоитъ въ немъ секретаремъ и тов. предсѣдателя. Принадлежитъ къ Украинско-демократической партіи. Въ члены Государств. Думы избранъ крестьянской куріей.

## Полтавская губернія.



**Андрей Ефимович Тесла**, 26 лѣтъ. Кончилъ народное училище, училище садоводства, училище земледѣлія и спеціальныя учительскіе курсы. Былъ учителемъ сельско-хозяйственной школы, школы садоводства, огородничества и львоводства. Былъ признанъ неблагонадежнымъ и высланъ на Кавказъ за пропаганду социалистическихъ идей. Управлялъ имѣніями и садовыми заведеніями въ Закавказьѣ. Признаетъ необходимымъ уничтоженіе частной собственности на землю и передачу ея въ общественное владѣніе и распоряженіе демократически-организованныхъ общинъ. Соціалистъ. Входитъ въ трудовую группу.



**Павелъ Ивановичъ Чижовскій**. Родился въ 1860 г. въ небогатой дворянской семьѣ. Окончивъ кадетск. корпусъ и инженерное училище, онъ уже офицер.-сапер. жилъ въ Кіевѣ и изучалъ естеств. науки въ Кіевск. унив., затѣмъ уѣхалъ въ Швейцарію, гдѣ сдалъ экзаменъ на доктора физическихъ наукъ. Принималъ участіе въ освободительномъ движеніи, былъ арестованъ. Просидѣлъ годъ въ тюрьмѣ, а затѣмъ былъ сосланъ въ Тобольск. губ. По окончаніи ссылки занималъ въ теченіе 12 лѣтъ мѣсто секретаря уѣздн. земск. управы. Во время еврейск. погрома боролся съ темной массой. Квартиру его разгромили, а самого генераль губернаторъ уволилъ отъ службы. Уѣздный и губернский гласный. Послѣ избранія его уполномоченнымъ отъ мелкихъ землевладѣльцевъ П. И. былъ арестованъ, но скоро выпущенъ. К. Д., членъ Украинно-Демокр. Партіи.



**Владиміръ Михайловичъ Шеметь**, родился въ 1873 г. въ помѣщичьей семьѣ. Окончивъ гимназію, учился въ Петербургскомъ, затѣмъ Кіевскомъ унив., который и кончилъ по естеств. факультету. Служилъ въ теченіе года по министерству земледѣлія въ качествѣ инструктора табаководства, но по срочной телеграммѣ былъ уволенъ, послѣ чего занимался сельскимъ хозяйств. Гласный лубянской гор. думы, членъ лубянск. общ. взаимопомощи нар.-уч., членъ мѣстн. сельско-хозяйств. общ. и др. Участв. въ совѣщ. уѣзд. комитета о нужд. сельско-хоз. промышл. Съ 1899 по 1904 г. подвергался пяти обыскамъ, на годъ былъ воспрещ. въѣздъ въ Черниг. и Кіевск. губ., два года находился подъ „особымъ надзор.“, за рѣчь, произнесенную въ земск. собр. по поводу ассигн. кред. на памятникъ Гоголю, былъ вызванъ Плева въ Петерб. для объясненій. Въ юль 1905 г. Треповъ предостер. чрезъ полтавск. губернатора о высылкѣ за пред. губерніи. Принад. къ украинской радикальной демокр. партіи.



**Леонидъ Николаевичъ Яснопольскій**. Родился въ Кіевѣ въ 1873 г. Окончилъ Петербургскій унив. и былъ при немъ оставленъ по кафедрѣ политич. экономіи. Въ 1903 г. сост. приватъ-доцент. Харьков. унив., гдѣ читалъ лекціи по статистикѣ. Въ 1904 г. было запрещено читать лекціи за публичное осужденіе политики русскаго правительства на Дальнемъ Востокѣ. Гласный губернскаго и уѣзднаго земствъ. Въ послѣднее время жилъ литературнымъ трудомъ, сотрудничая главнымъ образомъ въ газетѣ «Свободная Мысль». Принадлежитъ къ конституц.-демократической партіи.

## Псковская губернія.



**Графъ Петръ Александровичъ Гейденъ**, 60 л. Окончилъ Михайловскую артиллерійскую академію, Опочекій предводитель двор., извѣстный земск. дѣятель, бывшій президентъ вольно-экономическаго общ. Принималъ дѣятельное участіе въ земскихъ сѣздахъ и входилъ въ составъ депутаціи, представившейся Государю 6 іюня 1905 г. Искренній и убѣжденный конституціоналистъ. При голосованіи адреса въ отвѣтъ на тронную рѣчь, не будучи въ сосгоянніи по своимъ убѣжденіямъ раздѣлить его всецѣло, оставилъ залъ засѣданія, чтобы дать возможность провести его единогласно. „Во время выборовъ принадлежалъ къ партіи 17 октября“.



**Константинъ Игнатьевичъ Игнатьевъ**, крестьянинъ Холмогорскаго уѣз. Родился въ 1872 г. Грамотѣ обучался у родственника, отставнаго капитана. Занимается сельскимъ хозяйствомъ и немного торговлей. Служилъ волостнымъ старшиной. Ни къ какой партіи не принадлежитъ.



**Трофимъ Ильичъ Иванъ**, крестьянинъ Островскаго уѣзда. Родился въ 1855 г., грамотѣ научился на военной службѣ. Занимается сельскимъ хозяйств., плотничнымъ и столярнымъ ремесломъ. Девять лѣтъ былъ предсѣдателемъ волости, суда, три года сельскимъ засѣдателемъ въ полицейскомъ управленіи. Въ партійный.



**Федотъ Максимовичъ Максимовъ**, крестьянинъ Опочекскаго уѣз. Родился въ 1867 году. Грамотѣ научился на военной службѣ, гдѣ пробылъ 17 лѣтъ; 12 лѣтъ служилъ фельдфебелемъ. Во время русско-японской войны награжденъ орденомъ св. Георгія и произведенъ въ заурядъ прапорщики. По выходѣ въ запасъ вернулся въ деревню и началъ заниматься сельскимъ хозяйствомъ. Принадлежитъ къ парламентской трудовой группѣ.



## Рязанская губернія.



**Иванъ Владимировичъ Арсеновъ**, 37 лѣтъ, крестьянинъ Михайловскаго уѣз. Окончилъ сельское уч.; на военной службѣ былъ писаремъ, въ Петербургѣ — легковымъ извозчикомъ. Сочувствуетъ партіи нар. св., но по нѣкоторымъ вопросамъ расходится съ ней; съ „союз. 17 окт.“ не согласенъ по аграрному вопросу.



**Князь Николай Сергѣевичъ Волконскій**. Родился въ 1848 г. въ Раненбургскомъ уѣз. Окончилъ Московск. унив. по истор.-филолог. факульт. Служилъ чиновникомъ въ хозяйств. департаментѣ. Въ 1878 г. слушалъ лекціи за границей, въ 1891 г. служилъ членомъ губернскаго земск. упр., а въ 1897—99 г. предсѣдатель. Писалъ статьи и замѣтки въ разныхъ изданіяхъ и въ археологическихъ органахъ. Приготовилъ къ печати большой трудъ умершаго Павлишина. Принималъ участіе во всѣхъ земскихъ сѣздахъ, но разошелся съ большинствомъ во взглядѣ на отношеніе къ правительству. Принадлежитъ къ „союзу 17 октября.“



**Георгій Михайловичъ Ворсоби́нъ**, крестьянинъ, родился въ 1872 г. въ Скопинскомъ уѣз. Окончилъ сельское уч., учился въ реальномъ уч., но изъ 4-го класса былъ уволенъ за «неблагонадежность» (у него была найдена «недозволенная» брошюра). Въ 1891—92 г. завѣдывалъ продовольств. складомъ при скопинской уѣздн. земск. упр., служилъ конторщикомъ и десятникомъ на жел. дор., былъ волостнымъ старшиной. Состоитъ членомъ экономическаго совѣта и попечителемъ земской школы въ родномъ селѣ. Сочувствуетъ партіи нар. св., но по аграрному вопросу стоитъ лѣвѣе ея.



**Дмитрій Григорьевичъ Гостевъ**, родился въ 1867 г. въ крестьянск. семьѣ Егорьевскаго у. Окончилъ начальное уч. Служить рабочимъ—браковщикомъ на Хлудовской фабрикѣ. Принадлежитъ къ партіи нар. св. Въ выборщики прошелъ голосами рабочихъ.

## Рязанская губернія.



**Аполлонъ Васильевичъ Ерошкинъ**, род. въ 1865 г. Окончилъ Московск. универс. по юридич. факульт. Служилъ нач. отдѣленія рязанской казенн. палаты, занимался адвокатурой. Гласный рязанскаго уѣзда и губернскаго земствъ, гласный рязанской городской думы. Помѣщалъ статьи по экономич. вопросамъ въ прогрессивныхъ органахъ. Противникъ созыва учредительнаго собранія. Принадлежитъ къ „союзу 17 окт.“



**Владимиръ Канитовичъ Федоровскій**, родился въ 1871 г. Окончилъ реальное и военное уч. Служилъ артиллерійскимъ офицеромъ, затѣмъ поступилъ въ военно-юридическую академію, по окончаніи ея поступилъ въ Московскій сельско-хоз. институтъ, гдѣ пробылъ только одинъ годъ. Изъ института вышелъ вѣдствие избранія председателемъ егорьевской земской управы. Примыкаетъ къ партіи демократическихъ реформъ. Отрицаетъ автономію Польши и націонализацію земли.



**Николай Ивановичъ Ярдевъ**, купецъ, личный почетн. гражданин., род. въ 1854 г. Окончилъ уѣздное училище, имѣетъ колоніальную торговлю. Членъ и председатель многихъ просвѣтительно-благотворительныхъ учреждений г. Зарайска. Зарайскій городской голова. Благодаря его стараніямъ зарайская женск. прогимназія преобразована въ гимназію, улучшено благоустройство города. Монархистъ, примкнувшій къ „союзу 17 октября“.



**Борисъ Ивановичъ Черниковъ**, крестьянинъ Раненбургскаго уѣзда. Родился въ 1868 году. Окончилъ сельское уч. Съ 17 лѣтъ служилъ въ должности волостного писаря. Примкнулъ къ партіи конституц.-демократ.

## Самарская губернія.



**Александръ Алексѣевичъ Андреевъ**, дворянинъ, родился въ 1866 г. въ Минской губ. Учился въ Петербургск. унив., но съ третьяго курса былъ уволенъ. Перешелъ въ Дерптскій унив., который и кончилъ по медицин. факультет. Докторск. диссертац. защищалъ въ медико-хирургическ. акад. Служилъ земскимъ врачомъ, затѣмъ городскимъ и уѣзднымъ. Въ 1898—99 г. организовалъ продовольств. помощь дѣтямъ сельскаго населенія. Предъ самыми выборами А. А. былъ арестованъ и освобожденъ по настоятельному требованію жителей лишь за три дня до выборовъ. Въпартийный радикаль.



**Дмитрій Гавриловичъ Богатнѣй**. Крестьянинъ Бузулукскаго уѣзда. Родился въ 1865 г. Грамотъ научился на военной службѣ. Занимается земледѣліемъ. Служилъ волостнымъ судьей. Избранъ по соглашенію съ комитетомъ партіи народн. св. Въпартийный.



**Василій Федоровичъ Валашиковъ**. Учитель. Родился въ 1863 г. въ Самарскомъ уѣздѣ. Окончилъ самарскую учительскую семинарію, служитъ учителемъ народнаго училища. Принадлежитъ къ партіи нар. св.



**Георгій Николаевичъ Костромитновъ**. Родился въ 1853 г. въ г. Оренбургѣ. Окончилъ гимназію и Николаевское инженерное училище, занимается сельскимъ хозяйствомъ. Около 25 лѣтъ состоитъ гласнымъ бузулукскаго уѣзднаго собранія и около 20 — самарск. губерnsk. Три года былъ миров. судьей, одинъ годъ непремѣнн. чл. уѣзднаго по крест. дѣламъ присутствія, три года членомъ губ. земск. управы, состоитъ предсѣвателемъ губерnsk. сельско-хозяйственнаго общ. Принималъ уч. во всѣхъ земскихъ сѣздахъ, принадлежитъ къ констит. демократ. партіи.

## Самарская губернія.



**Матвей Матвѣевичъ Круткинъ.** Крестьянинъ Богурсланскаго уѣзда. Родился въ 1869 г., грамотѣ обучался дома, занимается сельскимъ хозяйствомъ. Служилъ председателемъ волостного суда. Въ члены Государствен. Думы избранъ по соглашенію съ партией нар. своб. Въѣпартийный.



**Петръ Петровичъ Крыловъ.** Дворянинъ. Родился въ 1859 г., окончилъ гимназію и Московскій унив. по медиц. факульт.; студентомъ сидѣлъ въ Бутырской тюрьмѣ, служилъ врачомъ въ губернск. земск. больницѣ. Въ голодные 91—92 и 98—99 г.г. былъ председателемъ частнаго кружка по оказанію помощи голодающимъ; участвовалъ въ мѣстныхъ ученыхъ и благотворительныхъ обществ. Сотрудничалъ во „Врачѣ“, „Вѣстникѣ Общ. Гигіены“, помѣстивъ рядъ научно-популярн. статей въ „Русскомъ Богат.“, „Вѣстн. Воспит.“, корреспонденцій и публицистич. ст. въ „Волынск. Вѣстн.“, „Самарск. Газ.“, „Русск. Вѣд.“, „Самарск. Курьерѣ“ и др. Во время русско-японской войны былъ врачомъ санитарн. отр. Красн. Креста. Въ качествѣ члена губернск. комит. партиі нар. св. принималъ участіе въ предвыборной агитации.



**Василій Андреевичъ Племянниковъ.** Дворянинъ, землевладелецъ. Родился въ 1845 г. въ Бузулукскомъ уѣздѣ, образованіе получилъ дома; занимается сельскимъ хозяйств.; съ 1871 г. состоитъ гласнымъ бузулукскаго и самарскаго земск. собр., съ 1894 по 1902—членомъ самарской губернск. земской управы, съ 1902 по 1903—председателемъ той-же управы. Принималъ большое участіе въ предвыборной агитации, какъ председатель бузулукскаго отдѣла конституціонно-демократической партиі.



**Иванъ Сергѣевичъ Лотковъ.** Крестьянинъ Бузулукскаго уѣзда. Родился въ 1868 г. Окончилъ земскую школу, занимается сельскимъ хозяйствомъ и кузнечнымъ мастерствомъ. Въ члены Думы избранъ по соглашенію съ партией нар. св. Въѣпартийный.

## Самарская губернія.



**Дмитрій Дмитріевичъ Протопоповъ.** Родился въ 1865 г. въ дворянской семьѣ. Окончилъ гимназію и С.-Петербур. унив. Гласный губернскаго и николаевскаго уѣзда. земства, былъ членомъ уѣздн. земск. упр., сотрудничалъ въ газетахъ и журналахъ, издавалъ брошюры по экономическимъ вопросамъ. Состоялъ членомъ „союза освобожденія“. Въ 1895 г. былъ арестованъ въ Самарѣ за пропаганду среди крестьянъ и отданъ подъ гласный надзоръ на 3 года. Былъ высланъ въ Финляндію на 3 года. Принадлежитъ къ партіи нар. „свободы“.



**Иванъ Ивановичъ Пустовойтовъ.** Крестьянинъ Новоузенскаго уѣзда. Родился въ 1871 г. Кончилъ прогимназію (4 кл.), занимается сельскимъ хоз. Былъ вол. старшиной, но не исполнивъ „законныхъ“ распоряж. земск. нач. былъ устраненъ имъ отъ должности до истеченія трехлѣтія; состоитъ уѣзднымъ и губернскимъ гласнымъ. Въ 1905 г. И. И. снова былъ избранъ вол. старш., но отказался, заявивъ, что не можетъ служить, пока существуетъ институтъ земскихъ начальниковъ. Среди односельчанъ пользуется большою популярностью. Въ партійный, примкнулъ къ трудовой группѣ.



**Генрихъ Христофоровичъ Шельгоръ.** Родился въ 1860 г. въ нѣмецкой крестьянской семьѣ. Окончилъ сельское уч. и 4 кл. реальнаго. Занимается земледѣліемъ на арендуемой землѣ, хлѣбной торговлей и имѣетъ типографію въ Саратовѣ. Три трехлѣтія служилъ въ волости старш., шесть трехлѣтій состоитъ гласн. уѣзда. и губернскаго земствъ., два трехлѣтія былъ членомъ новоузенской уѣздн. земск. упр. и одно трехлѣтіе почетнымъ мировымъ судьей. Принадлежитъ къ партіи нар. св.



**Петръ Васильевичъ Шарковъ.** Крестьянинъ Ставропольскаго уѣзда, родился въ 1862 году. Малограмотный, занимается земледѣліемъ. Среди однообщественниковъ пользуется большимъ уваженіемъ за преданность мірскимъ интересамъ. Въ 1899 г., когда у его односельчанъ былъ споръ изъ за земли съ всеильнымъ гр. Орловымъ-Давыдовымъ, П. П. отстаивая интересы крестьянъ, поплѣтился 100 ударами розогъ. Въ члены Думы избранъ по соглашенію съ комитетомъ партіи нар. св. Въ партійный, входитъ въ трудовую группу.

## Самарская губернія.



**Иванъ Евсеѣвичъ Шуваловъ.** Крестьянинъ Николаевск. уѣзда. Родился въ 1875 г. Окончилъ уѣздное уч. въ селѣ Балаковѣ родной волости, имѣетъ свой книжный магазинъ, который много способствовалъ распространенію въ народѣ разныхъ популярныхъ изданій. Принималъ участіе въ завѣдываніи столовыми, организовывалъ народ. чт., общ. библи. и пр. Принадлежитъ къ партіи социаль-демокр.

## Саратовская губернія.



**Степанъ Васильевичъ Анкинъ,** сельскій учитель. Родился въ 1869 г. въ крестьянской семьѣ Петровскаго уѣзда. Окончилъ земскую школу и ремесленное уч. Былъ сельскимъ учителемъ, послѣдніе 2 года жилъ частными уроками и литературнымъ трудомъ. Сидѣлъ два раза въ тюрьмѣ,—6 и 1½ мѣс. Систематически не допускался до занятія общественныхъ должностей. Передъ выборами болѣе четырехъ мѣсяцевъ вынужденъ былъ жить на нелегальномъ положеніи во избѣжаніе административнаго ареста. Членъ крестьянскаго союза. Одинъ изъ организаторовъ и лидеров парламентской трудовой группы, лучшій ея ораторъ. Въ члены Государственной Думы избранъ отъ крестьянской куріи.

## Саратовская губернія.



**Сергій Ивановичъ Бондаревъ,** преподаватель женской гимназіи въ Вольскѣ. Родился въ 1872 г. въ крестьянской семьѣ. Окончилъ городское четырехклассн. уч., учительскій институтъ и Казанскій университетъ по юридическому факультету. Былъ сельскимъ учителемъ, учителемъ городского четырехклассн. уч., состоитъ учит. женской гимназіи. Работалъ по организаціи кружковъ самообразованія среди интеллигенціи и учащихся; въ октябрѣ 1905 г. былъ избитъ «черной сотней». Въ партійный социалистъ. Одинъ изъ выдающихся членовъ трудовой группы, редакторъ „Извѣстій крестьянскихъ депутатовъ.“



**Яковъ Егоровичъ Дитцъ,** нѣмецъ-колонистъ, поселенинъ. Родился въ 1864 г. въ нѣмецкой колоніи въ Камышинскомъ уѣздѣ. Окончилъ гимназію, выдержалъ экзамень на званіе частнаго повѣреннаго. Основательно изучилъ исторію и бытъ нѣмцевъ-колонистовъ, написалъ по этому вопросу рядъ статей въ саратовскихъ и столичныхъ газетахъ; издатель камышинской «Приволжской газеты». По политическимъ воззрѣніямъ лѣвѣе К. Д., расходится съ ними по вопросу о тактикѣ въ Думѣ и аграрному. Входитъ въ парламентскую трудовую группу.

## Саратовская губернія.



**Иванъ Васильевичъ Желкинъ.** Родился въ 1874 г. въ г. Вольскѣ. Окончилъ гор. уч. Въ юнoшeствѣ служилъ въ мѣщанской управѣ г. Вольска, откуда началъ корреспондировать въ «Саратовскій Дневникъ». Переѣхавъ въ Саратовъ одѣлался постояннымъ сотрудн. «Сар. Дневн.». Въ 1898 г. переѣхалъ въ Петербургъ. Былъ секретаремъ въ «Нѣдѣль», сотрудничалъ въ «С.-Петербургск. Вѣд.», затѣмъ въ «Нашей Жизни». Написалъ книгу «Старообрядцы на Волгѣ». Желая непосредственно ознакомиться съ бытомъ русскаго крестьянства, совершилъ пѣшкомъ путешествіе по Россіи. Въпартійный социалистъ, одинъ изъ лидеровъ парламентской трудовой группы. Какъ ораторъ производитъ большое впечатлѣніе своими спокойными, сильными и многосодержательными рѣчами.



**Павелъ Васильевичъ Кальяновъ,** земскій учитель. Родился въ 1869 г. въ крестьянской семьѣ Камышинскаго уѣз. Обучался дома. Два года былъ частнымъ учителемъ въ своей деревнѣ, затѣмъ поступилъ сельскимъ писаремъ, служилъ 5 лѣтъ, но не поладилъ съ администраціей и оставилъ службу. Выдержавъ экзаменъ на сельскаго учителя поступилъ въ земскую школу. Принадлежитъ къ крестьянскому союзу. Входитъ въ парламентскую трудовую группу.



**Максимъ Ивановичъ Литвиновъ.** Родился въ 1872 г. въ обѣдной крестьянской семьѣ Аткарскаго уѣз. Окончилъ министерское двухклассное уч., учился въ учительской семинаріи, но не кончилъ ея, занялся сельскимъ хозяйствомъ; ѣздилъ въ извозъ, нанимался на поденныя работы, затѣмъ служилъ въ качествѣ конторщ. въ нѣскольк. экономіяхъ. Въ 1896 г. поступилъ на службу въ управл. Ряз.-Ур. ж. д. Сотрудничалъ въ «Сарат. Дневн.». Членъ саратов. общ. приказч. Въ 1905 г. былъ избранъ делегатомъ отъ этого общ. для участія въ комиссіи Тимирязева по вопросу о праздн. отдыхѣ и нормир. рабоч. дня приказч.; въ числѣ 28 членовъ этой комиссіи вышелъ изъ состава ея, считая безплоднымъ принимать участіе въ бюрократическихъ комиссіяхъ до созыва народн. предст. Былъ членомъ К. Д. партіи; въ настоящее время принадлежитъ къ парламентск. трудовой группѣ.



**Николай Николаевичъ Львовъ,** дворянинъ, землевладелецъ, извѣстный земскій дѣятель. Родился въ 1867 г. Учился въ гимназіи, вышелъ изъ 7-го класса, держалъ экзаменъ на аттестатъ зрѣл. экстерномъ, поступилъ въ Московскій универс., который и кончилъ по юридическому факультету въ 1891 г. Въ 1893 г. былъ выбранъ балашевскимъ уѣздн. предв. двор., въ 1899 г. предвѣд. саратовск. губ. земск. управы. Губернскимъ земскимъ гласнымъ состоитъ съ 1893 г., почетный мировой судья. Одинъ изъ основателей «союза освобожденія», былъ въ числѣ членовъ депутаціи у Государя 6 іюня; членъ центрального комитета партіи нар. св. Во время преній въ Думѣ по аграрному вопросу и по вопросу о гражданскомъ равенствѣ Н. Н. сильно разошелся съ партіей нар. св., ставъ на точку зрѣнія «октябристовъ»; разногласія оказались настолько существенными, что Н. Н. пришлось выйти изъ числа членовъ партіи «нар. св.»

У  
Саратовская губернія.



**Николай Иванович Семенов**, присяжн. повѣр.; род. въ 1860 г. въ Николаевскомъ городкѣ, Саратовскаго уѣз. Окончивъ гимназію поступилъ на математическій факультетъ Петербургскаго унив., черезъ годъ перешелъ въ технологическій инст., черезъ 2 года поступилъ снова въ университетъ на юридическій факультетъ, вскорѣ былъ арестованъ, заключенъ сначала въ Петропавловскую крѣп. (5 мѣс.), затѣмъ въ домъ предварит. заключенія (8 мѣс.) и высланъ на 3 года подъ надзоръ полиціи на Кавказъ, въ г. Петровскъ. По отбытіи надзора вернулся въ Саратовъ, занимался уроками и работалъ въ статистикѣ. Въ 1892 г. выдержалъ окончательный экзаменъ по юридическому фак. при Казанскомъ унив. Въ Саратовѣ принималъ участіе въ дѣятельности разныхъ культурныхъ обществъ. Вънѣпартійный, примкнулъ къ парламентской трудов. группѣ.



**Александръ Арданіоновичъ Токарьскій**. Род. въ 1852 г. въ Петербургѣ, въ дворянской семьѣ. Окончилъ гимназію и Петербургскій унив. по юридич. факульт.; занимается адвокатурой, членъ саратовскаго совѣта присяжн. пов. Состоитъ членомъ или предсѣдателемъ болѣе чѣмъ 30 культурно-просвѣт. обществъ, въ значительной части которыхъ былъ членомъ учредителемъ. Въ качествѣ защитника выступалъ въ знаменитомъ процессѣ о холерныхъ беспорядкахъ въ Саратовской г. Велъ значительное количество дѣлъ по такъ назыв. „чумнымъ бунтамъ“, аграрнымъ волненіямъ и по политическимъ обвиненіямъ. Принадлежитъ къ конституціонно-демократич. партіи.

Саратовская губернія.



**Григорій Карловичъ Ульяновъ**, род. въ 1864 г. въ бѣдной крест. семьѣ Кузнецкаго уѣз. Окончилъ земское уч. и учительскую семинарію. Былъ народн. учит., по увольненіи министромъ народн. просвѣщ. служилъ статистикомъ въ саратовск. земск. управѣ; 2 года завѣдывалъ отдѣломъ народнымъ образов. Принималъ дѣятельное участіе въ основаніи общества взаимопомощи народн. учит. Саратов. губ., почетный членъ, членъ правленія и секретарь этого общества. Принималъ непосредственное участіе въ крестьянскомъ союзѣ. Былъ уволенъ отъ должности нар. уч. съ запрещеніемъ педагогической дѣятельности, подвергался неоднократно обыскамъ и арестамъ. Послѣдній разъ былъ арестованъ въ декабрѣ 1905 г., назначенъ къ ссылкѣ въ Восточн. Сибирь, освобожденъ уже изъ Тюменской тюрьмы вслѣдствіе избранія въ члены Госуд. Думы. Входитъ въ трудовую группу.

Симбирская губернія.



**Алексей Федоровичъ Аладьянъ**, род. въ 1873 г. въ крест. сем. Самарск. г. Учил. въ симб. гимн., но по „независящ. обстоят.“ вынуж. былъ покинуть ее, выдер. экзаменъ на аттест. зрѣлости, пост. въ Казан. унив. на медич. факульт., черезъ 1 г. перешелъ на естествен. За пропаганду среди рабоч. былъ арест., просид. въ тюрьмѣ 9 мѣс., выпущенъ подѣ залогъ и затѣмъ былъ присуж. къ ссылкѣ. Въмѣсто „сѣвера“ отправил. на „западъ“. Прож. загран. 9 лѣтъ, былъ въ Бельгіи, Парижѣ и Лондонѣ, гдѣ оставался до октябрьской амнистіи, послѣ объявленія которой немедленно пріѣхалъ въ Россію. Соціалъ-демократъ; одинъ изъ лидеров парламентской трудовой группы и лучшихъ ея ораторовъ. Аладьяну принадлежитъ переводъ сочиненія бельгійскаго социалиста Э. Вандервельда „Притягательная сила городовъ“. Въ члены Думы избранъ отъ крестьянской курии.



## Симбирская губернія.



**Андрей Петрович Андреевъ** (†), родился въ 1869 г., умеръ 16 мая 1906 г. Крестьянинъ Сызранскаго уѣзда. Окончилъ сельское уч., 4 года служилъ сельскимъ писаремъ, 9 лѣтъ волостн. писар., 1 годъ волостн. старш. и больше 7 лѣтъ членомъ сызранской земск. упр. Въпартийный, лѣвѣе К. Д. За участіе въ крестьянск. союзѣ былъ устраненъ Дурново отъ должности члена управы и заключенъ въ тюрьму. Причиной смерти А. П. называютъ возведенное на него обвиненіе (въ газ. «Сызрань»), будто бы онъ стоитъ за одно съ извѣстнымъ Ерогинымъ. Это такъ подѣйствовало на А. П., что онъ счелъ нужнымъ протестовать съ трибуны противъ такихъ, позорящихъ его слуховъ. Въ квартирѣ, гдѣ скончался А. П., нашли записку слѣдующаго содержанія: «Сызрань, Симбирск. г., Журавлеву. Возмущаюсь статьей «Скорпіона», мои слова 3 мая искреннія—возстановили мое доброе имя».



**Князь Сергій Михайловичъ Варатаевъ**, род. въ 1861 г. въ г. Симбир. Оконч. гимн. и Казан. универ. по естествен. факульт.; съ 1887 по 1901 г. былъ чл. симбирск. губернск. земск. упр., съ 1901—предсѣд.; съ 1905—гласн. симбирск. городск. думы. Участвов. во всѣхъ сѣздахъ земск. и город. дѣят., въ сѣздахъ конституціоналистовъ, былъ чл. «Союза освобожд.», сост. предсѣд. губ. комитета симбир. группы партіи «нар. своб.». За участіе въ сѣздахъ земск. дѣят. въ Москвѣ, созванномъ для выясненія рода дѣятельности предсѣд. земскихъ управъ въ комитетахъ о нужд. сельско-хозяйств. промышл., получилъ Высочайшее неодобреніе съ предупрежден. лишенія права служить по выборамъ, если дѣятельность будетъ продолжаться въ томъ же направл. За нѣсколько дней до выборовъ С. М. въ члены Госуд. Думы мин. внутр. дѣлъ призналъ дѣятельность его несоотвѣтствующей занимаем. положенію и сдѣлалъ распоряженіе о разсмотрѣніи «дѣла» о С. М. въ симб. губернск. по городск. и земскому дѣл. присутствіи.



**Николай Ивановичъ Метальниковъ**, родился въ 1870 г. въ дворянской семьѣ Сенгилеевскаго уѣзда. Окончилъ реальное уч., былъ вольнослушат. на естественномъ отдѣл. физико-математ. факульт. С.-Петербургск. унив.; агрономическое образованіе получилъ во Франціи, гдѣ пробылъ 4 года, прослушалъ въ то же время полный курсъ въ институтъ Пастера. Занимается сельскимъ хозяйствомъ. Гласный ардатовскаго уѣздн. земства, гласный симбирскаго губернск. земства, почетный мировой судья Ардатовскаго уѣзда, членъ правленія и секретарь лиги образованія. Принадлежитъ къ К.-Д. партіи.



**Василій Никитичъ Михлинъ**. Родился въ Алатырскомъ уѣзд. въ 1853 г. въ мелкопомѣстной дворянской семьѣ. Окончилъ гимназію и Московскій университетъ со степенью кандидата правъ. Былъ учителемъ гимназіи, инспекторомъ, а послѣдніе четыре года содержалъ частное реальное училище въ г. Алатырѣ. Гласный уѣзднаго и губернскаго земства; гласный алатырской городской думы. Принадлежитъ къ К.-Д. партіи.

## Симбирская губернія.



**Иванъ Николаевичъ Пустошкинъ**, дворянинъ, землевладелецъ Сыранскаго уѣз., 31 года. Окончилъ Императорскій Александровскій лицей, служилъ предсѣдателемъ сыранской уѣздной земской управы. Принадлежитъ къ конституціонно-демократической партіи.

## Смоленск. губ.



**Тимофей Осиповичъ Волковъ**. Крестьянинъ Бѣльскаго у. Родился въ 1880 году. Окончилъ учительскую семинарію. Былъ сначала земскимъ учителемъ, затѣмъ въ министерскомъ двухклассномъ училищѣ. На выборахъ прошель благодаря соглашенію К.-Д. съ крестьянами. Прогрессистъ.

## Смоленская губернія.



**Михаилъ Александровичъ Квасовъ**, врачъ, родился въ Смоленскѣ въ 1876 г. въ купеческой семьѣ. Окончивъ съ зол. мед. гимн., поступилъ въ Москов. унив., но за неблагонадежность въ 1890 году былъ уволенъ изъ него „безъ права поступленія“. Пробывъ годъ за границей въ Бреславльскомъ унив., М. А. при мин. нар. проsv. Ванновскомъ былъ снова принятъ въ Моск. унив. По окончаніи унив. служилъ врачомъ въ смоленской земской больн. Членъ общ. врачей, публичной библиот. и др. просвѣтительныхъ учрежд. Избранный въ 1904 г. гласнымъ городской думы, онъ сразу сталъ во главѣ либеральнаго большинства; особенную популярность М. А. приобрѣлъ въ мрачныя дни октябрьскихъ погромовъ. Въ качествѣ предсѣдателя думской комиссіи безопасности М. А. многое сдѣлалъ для предотвращенія погромовъ въ Смоленскѣ. Принадлежитъ къ лѣвому крылу К.-Д. партіи.



**Иванъ Ивановичъ Кузнецовъ**, кр. Сычевскаго уѣзда; родился въ 1874 г. Окончивъ земскую школу, поступилъ въ ученье въ столярную мастерскую въ Москвѣ. Черезъ 3 года вернулся на родину, гдѣ пробылъ два года, занимаясь сельскимъ хозяйствомъ вмѣстѣ съ родителями. Въ 1893 году поѣхалъ въ Петербургъ, гдѣ въ теченіе 2-хъ лѣтъ работалъ на балтійскомъ судостроительномъ заводѣ въ качествѣ столяра. По отбытіи воинской повинности служилъ столярнымъ мастеромъ въ ремесленномъ учил. «Краснаго Креста» въ СПБ. Въ ноябрѣ 1905 г. вернулся въ деревню. Членомъ Думы избранъ отъ крестьянъ. Принадлежитъ къ партіи К.-Д.

## Смоленская губернія.



**Михаилъ Дмитріевичъ Лебедевъ**, докторъ медицины. Родился въ 1849 г. въ семьѣ священника Гжатскаго уѣзда. Окончилъ семинарію и Московскій университетъ по медицинскому факультету. Занимался медицинскою практикою въ Москвѣ. Въ 1890 г. приобрѣлъ цензу и былъ избранъ гласнымъ гжатскаго уѣзднаго земства, въ 1894—гласнымъ губернскаго земства, въ 1898 г. избранъ предсѣдатель ревизіонной комиссіи. Въ 1904 г., въ видѣ протеста противъ дѣйствій предсѣдателя собранія князя Урусова, отказался отъ участія въ ревизіонной и редакціонной комиссіяхъ и вмѣстѣ съ большинствомъ прогрессивнаго гласнаго покинулъ собраніе. Въ 1905 г. избранъ гласнымъ московскаго городского думы. Принадлежитъ къ партіи К.-Д.



**Михаилъ Сергѣевичъ Мокруковъ**. Крестьянинъ. Родился въ 1880 г. Окончилъ народное училище. До 19 лѣтъ занимался земледѣльствомъ, потомъ работалъ около 5 лѣтъ въ СПБ. на фабрикѣ обуви. Осенью 1905 г. вернулся въ деревню. Членъ крестьянскаго союза, сторонникъ націонализаціи земли и демократическаго строя.

## Смоленская губернія.



**Александръ Николаевичъ Поповъ**, землевладѣлец. Родился въ 1840 году. Окончилъ кадетскій корпусъ и военную академію генеральнаго штаба. Въ 1863 г. вышелъ въ отставку. Съ введеніемъ земскаго учредительнаго собранія въ Смоленскую губернію былъ избранъ гласнымъ земства и первымъ предсѣдатель череповецкаго уѣзднаго земскаго управленія; въ этой должности служилъ три года. Въ 1873 г. былъ избранъ предсѣдатель новгородскаго уѣзднаго земскаго управленія. Въ 1881 г. вынужденъ былъ въ административномъ отношеніи оставить должность предсѣдателя управленія, перешелъ въ Смоленскую губернію и былъ избранъ тамъ гласнымъ и губернскимъ гласнымъ. Въ 1894 г. принялъ участіе въ изданіи журнала „Новое Слово“; 2 года состоялъ его редакторомъ. По закрытіи журнала А. Н. былъ высланъ изъ СПБ. и отданъ подъ надзоръ полиціи; надзоръ А. Н. отбывалъ въ своемъ имѣніи, въ Краснинскомъ уѣздѣ, проживая тамъ вмѣстѣ съ М. К. Цебриковой и Н. В. Шелгуновымъ. Принадлежитъ къ лѣвому крылу К. Д. партіи.

## С.-Петербургъ.



**Максимъ Моисеевичъ Винаверъ**, родился въ 1863 году. Окончилъ Варшавскій университетъ (1886). Юристъ, адвокатъ. Считается авторитетнымъ знатокомъ гражданскаго права. Одинъ изъ редакторовъ „Вѣстника Права“. Принимаетъ дѣятельное участіе въ СПБ. юридическомъ обществѣ. Авторъ многихъ трудовъ, изслѣдованій и статей, нѣкоторые изъ нихъ переведены на западные языки. Былъ приглашаемъ читать лекціи въ Парижъ и Брюссель. Русское министерство юстиціи не находило возможнымъ до 1904 года утвердить его, какъ еврея, въ званіи присяжнаго повѣреннаго. За послѣдніе годы велъ процессы, имѣвшіе огромный общественный интересъ (Кишиневскій, Гомельскій и т. д.). Всецѣло посвятилъ себя участію въ освободительномъ движеніи, являясь однимъ изъ учредителей союза адвокатовъ, союза писателей, членомъ центр. ком. союза для достиженія равноправія евреевъ и пр. и пр. Видный членъ партіи К.-Д., членъ центрального комитета партіи.



**Николай Ивановичъ Карбевъ.** Потомственный дворянинъ, профессоръ. Родился въ 1850 г. Кончилъ въ Москвѣ гимназію и университетъ, при которомъ былъ оставленъ. Известный ученый историкъ. Авторъ многихъ капитальныхъ трудовъ и изслѣдованій, цѣлаго ряда статей популярно-историческихъ и по общимъ вопросамъ. Сотрудникъ многихъ либеральныхъ журналовъ и газетъ. Редакторъ историческаго отдѣла въ энцикл. слов. Брокг. и Эфр., одинъ изъ основателей истор. общества при Спб. унив. Последовательно былъ профессоромъ Варшавск. ун., Спб. унив. и высш. женск. курсовъ, откуда былъ уволенъ безъ прошенія. Съ 1902 г. читаетъ лекціи въ политехникумѣ. Принималъ дѣятельное участіе въ союзѣ взаимопомощи рус. писателей, въ литературномъ фондѣ, въ союзѣ дѣятелей высшей школы, Гласный Спб. думы. Участвовалъ въ известной депутаціи 8 января 1905 г. къ министрамъ, послѣ чего попалъ въ Петропавловскую крѣпость. Принадлежитъ къ партіи „Народной Свободы“.



**Евгеній Ивановичъ Кедринъ.** Потомственный дворянинъ, 54 лѣтъ. По окончаніи юрид. факультета Спб. университета занялся адвокатурой, выступая въ громкихъ политическихъ процессахъ. Кромѣ того онъ много работалъ на поприщѣ общественной дѣятельности, какъ гласный городской думы, находясь всегда въ оппозиціи. Многочисленныя разоблаченія дефектовъ городского хозяйства обратили на него вниманіе общества. Гласные два раза постановляли изгнать его за раскрытіе думскихъ тайнъ. За 15 лѣтъ работы въ качествѣ гласнаго Е. И. принималъ энергичное участіе въ массѣ разныхъ комиссій и подкомиссій.

Послѣ январскихъ событій 1905 г. былъ арестованъ и попалъ въ Петропавловскую крѣпость, гдѣ просидѣлъ около 2 мѣсяцевъ. Членъ партіи „Нар. Своб.“.



**Владимиръ Дмитріевичъ Набоковъ,** сынъ министра юстиціи, родился въ Царскомъ Селѣ въ 1869 г. Получивъ домашнее образов., поступилъ въ Александровскій лицей, по окончаніи котораго готовился къ профессурѣ. Въ 1895 г. получилъ каедру уголовного права въ императорскомъ училищѣ правовѣднія. Въ 1904 г. за политическія убѣждения былъ лишенъ званія камеръ-юнкера.

Написалъ много юридическихъ и публицистическихъ статей; сотрудничалъ въ цѣломъ рядѣ юридическихъ и другихъ прогрессивныхъ органахъ. Гласный гор. думы, не разъ выставившійся либеральной партіей кандидатомъ въ городскіе головы. Участникъ земскихъ съѣздовъ. Секретарь, затѣмъ членъ совѣта сбп. юридическаго общества. Одинъ изъ редакторовъ „Права“ и „Вѣстника Права“. Бывшій членъ „Союза освобожденія“. Товарищъ председателя центрального комитета партіи «Нар. Св.».



**Михаилъ Ильичъ Петрунkevичъ,** дворянинъ, 61 года. Оконч. въ 72 году медико-хирург. акад., онъ скоро поступ. врач. въ тверское зем. и былъ избр. уѣзд. гласнымъ, а зат. и губернска, и сохранялъ это званіе 32 года. Прин. уч. въ адресѣ государю въ 79 г., когда тверское земство просило даровать Россіи ту форму своб., кот. была завоевана Болгаріи рус. оруж. Въ 80 г. М. И. изд. съ группой лицъ скоро закрывшіяся „Твер. Вѣстн.“. Былъ на 3 г. отстран. отъ долж. стар. врача „какъ инициат. и редакт. протеста общ. твер. врач. противъ усилен. охр.“. Въ 94 г. вмѣстѣ съ Родичевымъ и друг. подав. адресъ о конституціи, извѣст. по отвѣту на него. Много трѣхлѣтій былъ поч. мир. суд., при введеніи земск. нач. вышелъ въ отставку. Съ 98 г. перешахъ въ Спб., гдѣ состоитъ город. гласн., оставаясь уѣзднымъ гласнымъ тверск. земст. и гласнымъ тверск. думы. Членъ совѣта вольно-экон. общества. Членъ парт. „Нар. Своб.“, одинъ изъ наиб. популярныхъ ея членовъ.

## С.-Петербургъ.



**Левъ Иосифовичъ Петражицкій.** Уроженецъ Могилевской губ., 39 лѣтъ, популярный профессоръ и извѣстный въ Европѣ ученый. По окончаніи въ 1885 г. юрид. фак. въ Кіевѣ, былъ командированъ университетомъ за границу, гдѣ ознакомился съ приемами преподаванія во всѣхъ извѣстныхъ университетахъ. Издавъ нѣсколько сочиненій на нѣмец. языкѣ. Вернувшись въ Россію, защитилъ магистерскую, а черезъ 2 года — докторскую диссертацию и сталъ читать лекціи въ СПб. университетѣ, по кафедрѣ энциклопедіи и философіи права; первый выборный деканъ юридическаго фак., Левъ Иос. преподавалъ и въ училищѣ правовѣдѣнія, но вышелъ оттуда, протестуя своей отставкой противъ преслѣдованій, которымъ подверглись нѣкоторые ученики училища; одинъ изъ редакторовъ „Права“ и „Вѣстника Права“. Принималъ дѣятельное участіе въ публицистикѣ и законодательно-политической жизни. Членъ центрального ком. партіи „Нар. Своб.“ и одинъ изъ дѣятельнѣйшихъ членовъ академическаго союза.

## С.-Петербургская губернія.



**Павелъ Александровичъ Выстровъ.** Родился въ 1880 году въ бѣдной крестьянской семьѣ. Учился сначала въ воспит. домѣ, затѣмъ въ церковно-приходской школѣ. 12 лѣтъ онъ пріѣхалъ въ СПб. вмѣстѣ съ отцомъ, который занимался извознымъ промысломъ. Мальчикомъ ходилъ за лошадыми. Бойкій, живой и весьма развитой для своей среды, онъ обратилъ на себя вниманіе Ямбургскаго помѣщика-земца Гвоздева, который помогъ ему пройти 2-хъ классное минист. учил. и окончить учительскую семинарію. Въ теченіе 5 лѣтъ онъ учительствовалъ въ земскихъ школахъ, а послѣдніе 2 года былъ помощникомъ наст. въ 1-мъ Реал. уч. въ СПб.

По его собственнымъ словамъ, шелъ за партіей „Народ. Свободы“, но вполнѣ къ ней не принадлежитъ, расходясь принципиально въ земельномъ вопросѣ.

## С.-Петербургская губернія.



**Николай Андреевичъ Колшаковъ.** Изъ крестьянъ Царско-сельскаго у., родился въ 1864 г., учился въ земской школѣ, гдѣ обнаружилъ выдающіяся способности. На земскій счетъ окончилъ гимназію и затѣмъ военно-мед. академію. Черезъ годъ послѣ окончанія получилъ степень доктора медицины. До послѣдняго времени служилъ въ земствѣ. Членъ партіи „Нар. Своб.“.



**Алексѣй Степановичъ Ломшаковъ,** 36 лѣтъ. Родился въ Барнаулѣ, въ духовной семьѣ. Окончилъ омскій кадетскій корпусъ, поступилъ въ СПб. технологическій институтъ, откуда вышелъ въ 1892 году со званіемъ инженера. Состоитъ профессоромъ СПб. политех. института. Предсѣдатель союза инженеровъ. Принадлежитъ къ партіи „Народной Свободы“.

## Ставропольская губернія.

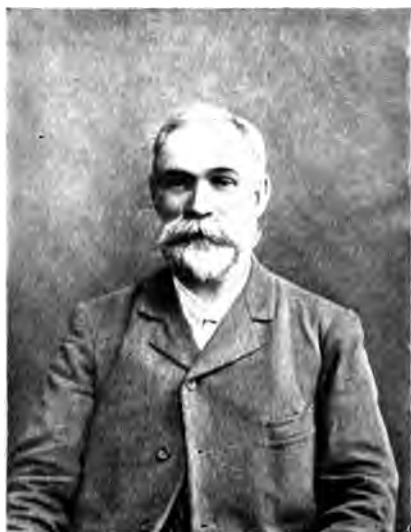

**Яковъ Васильевичъ Вороновъ**, крестьянинъ Александр. уѣзд. Родился въ 1856 г., окончилъ народную школу, самостоятельно подготовился и сдалъ экзаменъ на званіе народнаго учителя, былъ въ С.-Петербургскомъ учит. институтѣ, но окончить его не удалось. Служилъ народнымъ учителемъ, секретаремъ петергофской уѣздн. земск. упр., съ 1891 по 1895 г. былъ издателемъ журнала „Дѣтское чтеніе“, съ 1896 по 1902 г. служилъ инспекторомъ московской студенческой школы садоводства, состоитъ непремѣннымъ членомъ кубанской областн. к-та попечительства о народн. трезвости. Въ члены Государствен. Думы избранъ крестьянами заочно. Принадлежитъ къ парламентской трудовой группѣ.



**Захаръ Степановичъ Мишинъ**, крестьянинъ села Ладовскаго, Став. г. Родился въ 1866 г., грамотѣ научился дома, занимается сельскимъ хозяйствомъ. Въ теченіе 10 лѣтъ служилъ волостнымъ старшиной, состоитъ попеч. церковно-приходской шк., казначеемъ по постройкѣ двухъ церквей. Среди крестьянъ пользуется большимъ довѣріемъ. Въ партійный, по убѣжденіямъ стоитъ лѣвѣе К.-Д. партіи.

## Ставропольская губернія.



**Федоръ Михайловичъ Оніско**, родился въ 1880 г. въ бѣдной крестьянской семьѣ Кубанской области. Обучался въ церковно-прих. школѣ, затѣмъ самостоятельно готовился и выдержалъ экзаменъ за городское уч. Служилъ волостнымъ писаремъ. Пользуется громаднымъ вліяніемъ и популярностью среди крестьянъ. Въ теченіе послѣдняго года устраивалъ митинги и велъ широкую пропаганду и агитацію среди крестьянъ. Подлежалъ аресту, но въ виду сплоченности сельскаго общ. произвести арестъ полиціи не удалось. Раздѣляетъ программу крестьянскаго союза. Въ Думу избранъ крестьянской куріей. Одинъ изъ выдающихся членовъ парламентской трудовой группы. Редакторъ закрытой газеты „Трудовая Россія“.

## Таврическая губернія.



**Соломонъ Самойловичъ Крымъ**, родился въ 1867 г. въ Феодосіи. Окончилъ гимназію, Московскій университетъ и Петровскую сел.-хоз. академію. Занимается сельскимъ хозяйствомъ, садоводствомъ и виноградарствомъ. Гласный Феодосійскаго уѣздн. земства и таврическаго губернскаго. Директоръ публичной бібліотеки въ Феодосіи, сотрудникъ въ специальныхъ журналахъ по вопросамъ виноградарства. Принадлежитъ къ К.-Д. партіи.

## Таврическая губернія.

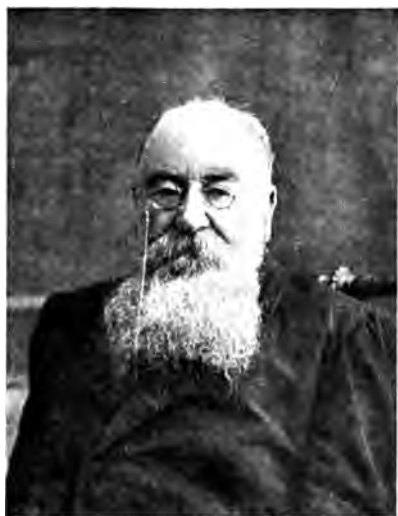

**Александръ Васильевичъ Новиковъ.** Родился въ 1843 г. въ г. Керчи. Окончивъ гимназію, поступилъ въ Московскій универ., но вынужденъ былъ по „независящимъ“ обстоятельствамъ покинуть его. Въ 1870 г. держалъ кандидатскій экз. при томъ же универ. въ качествѣ вольнослушателя. Съ 1872 г. поселился въ Керчи, гдѣ сначала былъ гласнымъ думы, а съ 1888 по 1890 г. городскимъ головой. Съ 1890 г. состоитъ директоромъ ееодойскаго общественнаго банка; принимаетъ самое дѣятельное участіе въ мѣстныхъ общественныхъ учрежденіяхъ и организаціяхъ. По убѣжденіяхъ А. В. примыкаетъ къ „правому“ крылу партіи „Нар. Св.“ и отчасти къ партіи „демократ. реформъ“.



**Кирилъ Семеновичъ Нечпореико,** крестьянинъ Мелитопольскаго уѣз., родился въ 1855 г. Окончилъ земское училище, затѣмъ выдержалъ экз. на званіе народнаго учителя, 25 лѣтъ служилъ волостнымъ писаремъ, былъ дѣлопроизводителемъ волостнаго суда, состоялъ гласнымъ уѣднаго земства, былъ почетнымъ мировымъ судьей, завѣдывалъ сельской библіотекой. Среди крестьянъ пользуется огромной популярностью. Раздѣляетъ программу крест. союза. Принадлежитъ къ „парламентской трудовой группѣ“.



**Князь Владимиръ Андреевичъ Оболенскій,** родился въ 1869 г. въ Петербургѣ. Окончилъ гимназію и Петербургскій унив. по естественному отдѣленію физико-мат. факультета. Съ 1893 по 1896 г. служилъ въ отдѣлѣ сельской экономіи и сель.-хоз. статистики министерства землед.; съ 1896 по 1902 г. земскимъ статист. въ Псковск. губ. и завѣдующ. статистич. бюро орловскаго земства, съ 1902 — членомъ таврической губ. земск. упр.; въ 1904 г. по опредѣленію М. В. Д. уволенъ отъ должности члена управы. Участникъ земскихъ и городскихъ съѣздовъ, членъ бывшаго „Союза освобожденія“. Кандидатомъ въ члены Думы выставленъ К.-Д. партіей и бюро „союза равноправія евреевъ“.



**Семенъ Петровичъ Притула,** крестьянинъ Бердянскаго уѣз., родился въ 1878 г. Окончилъ начальное уч., занимается земледѣліемъ и виноградарствомъ. Служилъ въ различныхъ сельскихъ должностяхъ. Принадлежитъ къ „парламентской трудовой группѣ“.



### Таврическая губернія.



**Александр Григорьевич Сняткин**, родился въ 1875 г. въ Тифлисъ. Окончилъ гимназію и Харьковскій университетъ по естественному факультету. Состоялъ учителемъ гимназіи, сотрудничалъ въ провинціальной прессѣ. По распоряженію попечителя одесскаго учебнаго округа былъ уволенъ отъ должности преподавателя гимназіи, а по распоряженію мѣстнаго коменданта высланъ изъ предѣловъ Таврической губ. Даже будучи избраннымъ въ члены Государств. Думы, А. Г. не могъ добиться права въѣзда въ губернію, отъ которой получилъ депутатскій мандатъ, не смотря на „ходатайство“ передъ комендантомъ бывшаго премьера Витте. Принадлежитъ къ лѣвому крылу К.-Д. партіи.

### Тамбовская губернія.



**Сергей Кононович Вочаровъ**, крестьянинъ Тамбовскаго уѣз. Родился въ 1874 г., окончилъ земское уч., занимается земледѣліемъ и служитъ волостнымъ писаремъ. Среди крестьянъ пользуется популярностью; довольно начитанный и хорошо знающій бытъ крестьянъ. Въ партійный.

### Тамбовская губернія.



**Иванъ Терентьевичъ Лосевъ**, крестьянинъ Шацкаго уѣз. Родился въ 1871 г., грамотѣ научился дома, занимается земледѣліемъ и плотничествомъ. Принадлежитъ къ парламентской трудовой группѣ. Какъ ораторъ, производитъ въ Думѣ сильное впечатлѣніе. Въ рѣчи по поводу адреса сравниваетъ положеніе народа съ положеніемъ Самсона, надъ которымъ надѣваются филистимляне (правительство) „Все трудовое крестьянство находится въ критическомъ положеніи. Его берутъ, какъ игрушку, но я долженъ сказать, друзья, что не ручаюсь, выдержать ли этотъ несчастный Самсонъ. Онъ скажетъ: «умри, душа моя, вмѣстѣ съ филистимлянами».



**Антипъ Петровичъ Матыкинъ**, крестьянинъ Шацкаго уѣз. Родился въ 1873 г. Грамотѣ обучился дома. Занимается сельскимъ хозяйствомъ и производствомъ кирпича. Былъ смотрителемъ хлѣбозапаснаго магазина и сельскимъ старостой. Страстно ждетъ разрѣшенія аграрнаго вопроса. Ни къ какой партіи не принадлежитъ.



## Тамбовская губернія.



**Василій Савельевичъ Мироновъ**, мѣщанинъ г. Козлова. Родился въ 1867 г., грамотѣ обучался дома, служилъ модельщикомъ въ литейной мастерской. Незадолго до начала засѣданій Думы участвовалъ въ московскомъ съѣздѣ „союза русскихъ людей“, въ Думѣ же примкнулъ къ трудовой группѣ и настолько полѣвѣлъ, что былъ однимъ изъ 14 депутатовъ, подписавшихся подъ знаменитымъ манифестомъ депутатовъ-рабочихъ.



**Василій Тимофеевичъ Окуневъ**, крестьянинъ Кирсановскаго уѣзда. Родился въ 1880 г., кончилъ начальное училище, съ 19 лѣтъ служилъ волостнымъ писаремъ. Съ 1904 г. служить счетоводомъ губ. зем. упр. Связи съ крестьянами никогда не утрачивалъ и въ члены Госуд. Думы избранъ крестьянской куріей. Причисляетъ себя къ „особой“ крестьянской группѣ.



**Евдокимъ Дмитріевичъ Половъ**, крестьянинъ Усманскаго уѣзда. Родился въ 1866 г., грамотѣ обучался дома. Занимается сельскимъ хозяйствомъ и служитъ управляющимъ частнаго мѣстнаго имѣнія. Состоитъ повѣреннымъ своего сел. общества. Въпартийный.



**Егоръ Ерослаевичъ Уткинъ**, крестьянинъ с. Яблоковецъ, Шихманской вол., 37 лѣтъ; грамотный, занимается сельскимъ хозяйствомъ, служилъ волостнымъ старшиной. Въпартийный.

## Тамбовская губернія.



**Тихонъ Яковлевичъ Учватовъ**, крестьянинъ Темниковскаго уѣз. Родился въ 1877 г., грамотъ обучался дома, занимается земледѣліемъ. Въпартійный.

## Тверская губернія.



**Василій Егоровичъ Карандашевъ**. Коренной крестьянинъ земледѣлецъ и столяръ; родился въ 1874 г. Окончивъ сельскую школу, усердно занимался саморазвитіемъ, прочелъ много книгъ по самымъ разнообразнымъ отраслямъ знанія. Выдавался между крестьянскими выборщиками очень сознательнымъ отношеніемъ къ насущнымъ и наболѣвшимъ нуждамъ крестьянъ, настойчиво требуя ихъ удовлетворенія. Принадлежитъ къ партіи „нар. своб.“

## Тверская губернія.



**Владиміръ Дмитріевичъ Кузьминъ-Караваевъ**, заслуженный профессоръ, писатель. Родился въ 1859 г. въ Тверской губ. Окончилъ пажескій корпусъ и военно-юридическую академію, гдѣ впоследствии былъ профессоромъ. Съ 1897 г. состоитъ гласнымъ бѣжецкаго уѣзднаго и тверского губернскаго земствъ. Въ январѣ 1904 г., въ министерство Плеве, В. Д. было предложено сложить званіе гласнаго тверского земства и петербургской городской думы, осенью того же г. В. Д. былъ восстановленъ въ правахъ. Во время русско-японск. войны В. Д. по приглашенію Куропаткина занималъ отвѣтственный юридическій постъ въ дѣйств. арміи. Участникъ земскихъ и городскихъ сѣздовъ. Принадлежитъ къ партіи демократическихъ реформъ.



**Михаилъ Ивановичъ Маслениковъ**, родился въ 1870 г. кончилъ Моск. университетъ по медицинск. факульт. Служилъ 8 лѣтъ въ воронежскомъ земствѣ, три года былъ страховымъ земскимъ агентомъ въ Бѣжецкѣ, Тверск. губ.; служилъ помощн. секретаря земск. упр., работалъ на переселенческихъ пунктахъ, на пунктахъ сельско-хозяйств. рабочихъ. Студентомъ за участіе въ централн. студенч. организац. находился 2 года подъ гласнымъ надзоромъ. Въпартійный, лѣвѣе К. Д.

## Тверская губернія.



**Александр Семенович Медвѣдевъ.** Род. крѣпости въ 1857 г. Окон. дух. уч. и семин. Средства къ жизни зарабатывалъ самъ уроками и переписк. На каникулахъ А. С. заним. въ волост. пр., помогая вол. пис. По оконч. семин. служ. сел. учит. Черезъ 2 г. учит. А. С. поступ. въ Дем. Лицей и конч. его, живя на свои лич. зар., работ. на каник. по зем. статист. Получ. дипл., пост. въ земст. страх. агент. Администр. нераздъ настаив., чтобы онъ выш. въ отставку, но онъ отказыв. и лишь въ 1895 г., когда весь составъ земства былъ *назначенъ*, демонстрат. ушелъ со служ., оставшись гласнымъ. Десять лѣтъ служилъ въ разныхъ частныхъ обществахъ, свободное время отдавая созданію всякихъ общественныхъ организацій. Одинъ изъ энергичныхъ борцовъ съ голодомъ въ Самарск. губ. Членъ твер. губ. земск. управы. Во время извѣстнаго погрома твер. губ. зем. упр. былъ жестоко избитъ, съ переломомъ ребра. Членъ партіи „Нар. Своб.“



**Иванъ Ильичъ Петрухевичъ,** извѣстный земскій дѣятель, 62 лѣтъ. Окон. универ. Въ 1868 г. былъ избранъ глас. черниг. губ. земства, служ. мировымъ судьей и предсѣд. мирового съѣзда. Въ 1879 г. за участіе въ составленіи земскаго адреса правительству былъ сосланъ въ Костр. г., гдѣ пробылъ годъ и три мѣсяца, затѣмъ прожилъ 3 года подъ надзоромъ полиціи въ Смоленскѣ и въ Тверской губ. Въ 1886 г., вернувшись на родину, въ Черниговскую губ., былъ снова избранъ въ гласные и вслѣдствіе этого получилъ предписаніе въ 24 часа выѣхать изъ предѣловъ Кіевскаго ген.-губ. Переселившись въ Тверскую губ., былъ избранъ гласнымъ тверскаго земства, но въ 1894 г. за дѣятельность въ кач. земскаго гласнаго подвергся новой высылкѣ и только въ минист. Мирскаго получилъ возможность вернуться къ общественной дѣятельности. Членъ „союза освобожденія“, участникъ земск. съѣздовъ, участвовалъ въ депутаціи къ Государю 6 июня 1905 г., членъ центр. к-та партіи „Нар. Св.“



**Федоръ Исмаиловичъ Родичевъ,** родился въ 1856 г. въ Весьегонскомъ уѣз., Тверск. г. Окончилъ СПб. универс. по юридич. факульт. Служилъ почетнымъ миров. судьей, 3 года предводителемъ дворянства, выйдя въ отставку при введеніи земскихъ начальниковъ. Былъ избранъ, но неутвержденъ предсѣдателемъ тверской губернскаго земской управы. Въ 1894 году за извѣстный адресъ, принятый тверскимъ земскимъ собраніемъ, былъ лишенъ возможности принимать участіе въ общественной дѣят. Былъ обреченъ на ссылку „за то, что подвергнулся оваціи студентовъ“, но избѣгъ ея. Съ 1898 г. сталъ заниматься адвокатурой въ СПб.; въ 1901 былъ высланъ изъ СПб. на два года. Все время считался „крамольникомъ“ и въ маѣ 1905 г. подвергся обыску. Ф. И. очень хорошій ораторъ, выдающійся членъ партіи „Нар. Своб.“, входитъ въ ея центральный комитетъ.



**Николай Ивановичъ Ромашевъ,** родился въ 1869 г. въ крестьянской семьѣ. Окончилъ сельскую школу и прошелъ 4 класса гимназіи. Все время послѣ выхода изъ гимназіи жилъ въ деревнѣ, занимался земледѣліемъ и мелкой торговлей лѣсомъ. Былъ избранъ въ гласные, но не былъ утвержденъ. Принадлежитъ къ партіи „Нар. Своб.“

## Тверская губернія.



**Иванъ Ивановичъ Субботинъ**, 28 лѣтъ. Окон. двухклас. учил., а потомъ учител. семин.; 6 $\frac{1}{2}$  лѣтъ былъ народ. учит., выдерж. экстерномъ экзамен. при ярославск. гимн. и поступ. въ Моск. Имп. Техн. учил.; оставался студен. до самыхъ выборовъ. Происх. изъ крестьян. семьи. Лѣтъ до 20 у И. И. была непосредств. связь съ деревней, онъ принималъ близкое участ. въ крестьян. работ. семьи. Ставши студен., И. И. старался получ. въ земствѣ работу, ставивш. его лицомъ къ лицу съ народ.; польз. тѣмъ, что занят. въ Тех. учил. не было, онъ съ самаго начала выборн. камп. агитир. въ дер. Въ выборахъ согласился принять участіе лишь по просьбѣ крестьянъ всей своей волости, поставивъ непремѣннымъ условіемъ требованіе учредительнаго собранія. Вся волость противъ этого ничего не имѣла и только тогда И. И. согласился быть выборщикомъ. Вошелъ въ Трудовую группу, членъ Комитета ея; издатель „Извѣстій Крестьянскихъ Депутатовъ“.

## Тульская губернія.



**Дмитрій Семеновичъ Куликовъ**, крестьянинъ Веневскаго уѣз., род. въ 1873 г. Грамотѣ научился дома; 18 лѣтъ попалъ въ Петербургъ, гдѣ служилъ въ качествѣ члена первой артели посыльныхъ. Последнее время занималъ должность отвѣтств. кассира въ Императорскомъ царско-сельск. скаковомъ общ. Живя въ Петербургѣ, посѣщалъ публичныя лекціи и вообще старался пополнить свое образованіе путемъ саморазвитія. По убѣжденіямъ сочувствуетъ программѣ партіи „нар. св.“, но по нѣкоторымъ вопросамъ расходится съ ней.

## Тульская губернія.



**Князь Георгій Евгеньевичъ Львовъ**, родился въ Дрезденѣ въ 1861 г.; окончилъ гимназію и Московскій университетъ. Семь лѣтъ служилъ непремѣнн. членомъ по крест. дѣл. присутств. въ Елифани, Москвѣ и Тулѣ, затѣмъ въ теченіе 8 лѣтъ нигдѣ не служилъ, работая лишь въ качествѣ гласнаго уѣздн. и губернскаго земск. собр., три года служилъ предсѣдат. тульской губернскаго земск. упр. (гласнымъ кн. Львовъ состоитъ въ теченіе 17 лѣтъ). Въ качествѣ главноуполномоченнаго общеземской организаціи по оказанію помощи больн. и раненымъ въ русско-японск. в. провелъ 6 мѣс. въ Манджуріи, организовывая тамъ отряды Кр. Кр., по окончаніи войны участвовалъ въ той же организаціи по борьбѣ съ голодомъ. Принадлежитъ къ К. Д. партіи.



**Максимъ Александровичъ Петрухинъ**, крестьянинъ Ефремовскаго уѣз., родился въ 1867 г. Окончилъ церковно-приходск. школу, занимается сельскимъ хозяйствомъ. Въ 1897 г. служилъ податнымъ сборщикомъ, завѣдующимъ хлѣбозапаснымъ магазиномъ, три года былъ волостнымъ судьей, въ теченіе 5 лѣтъ—уполномоченнымъ по общественнымъ дѣламъ. Среди крестьянъ пользуется большою популярностью, какъ умный и трудолюбивый человекъ. Принадлежитъ къ партіи „Народной Свободы“.

## Тульская губернія.



**Михаилъ Сергѣевичъ Сухотинъ**, дворянинъ, родился въ Москвѣ въ 1850 г. Среднее образование получилъ дома, затѣмъ поступилъ въ Московскій университетъ, который и кончилъ въ 1872 г. со степенью кандидата историко-филологическаго факульт. Въ 1867—8 г. слушалъ лекціи въ Гейдельбергскомъ унив. Занимается сельскимъ хозяйствомъ. Въ теченіе 5 трехлѣтій служилъ уѣзднымъ предвод. двор., въ 1900 г. отказался отъ баллотировки, но остался земскимъ гласнымъ, почетнымъ мировымъ судьей и членомъ училищнаго совѣта. Принадлежитъ къ лѣвому крылу союза 17 октября.



**Трофимъ Пименовичъ Флякинъ**, крестьянинъ Богородицкаго уѣз., родился въ 1862 г. Окончилъ городское училище, затѣмъ выдержалъ экзамень на званіе народного учителя. Занимается сельскимъ хозяйствомъ, служилъ въ должности волостного писаря. Виѣпартійный.

## Уральская область.



**Николай Андреевичъ Воронинъ**, родился въ 1861 г. въ гор. Уральскѣ въ дворянской казачьей семьѣ. Окончилъ гимназію и Петербургскій университетъ по естественному факультету. Состоитъ на государств. службѣ въ качествѣ специалиста по рыбоводству и рыболовству. Основатель газеты „Уралецъ“, редакторъ-издатель газеты „Областное Обозрѣніе“, „Вѣстника казачьихъ войскъ“, членъ „союза писателей“, сотрудникъ „Нашей Жизни“ и „Русск. Вѣдомостей“. Лѣтъ 20 тому назадъ просидѣлъ за „знакомство“ около мѣсяца въ домѣ предварительнаго заключенія. До избранія въ члены Государствен. Думы не принадлежалъ ни къ какой партіи, въ Думѣ примкнулъ къ партіи народн. своб.

## Уфимская губернія.



**Абуссугудъ Абдъ-эль-Холиковичъ Ахтямовъ**, родился въ въ Белебеевскомъ уѣздѣ въ 1843 году, въ семьѣ ахуна мечерянскаго казачьяго войска. Окончилъ юрид. фак. Казанскаго ун. Сначала служилъ на государственной службѣ чиновникомъ особыхъ порученій, судебнымъ слѣдователемъ, затѣмъ по выборамъ въ земскихъ учрежденіяхъ: предсѣдателемъ белеб. уѣзд. земск. управы, членомъ уфимск. губ. земской управы, участковымъ и почетнымъ мировымъ судьей. Нынѣ — присяжный повѣренный. Принадлежитъ къ К. Д. партіи. Одинъ изъ организаторовъ мѣстной группы мусульманской народной партіи. Выборщикъ отъ г. Уфы.

## Уфимская губернія.



**Сергей Петрович Валахонцевъ**, дворянинъ, родился въ 1857 г. въ Илецкой зашитѣ, Оренбургской губ. Окончилъ гимназію и Петербургскій унив. по естественному отдѣлу физико-математич. факульт. Занимается сельск. хозяйств. Состоялъ участковымъ мир. судьей, непрѣвнымъ членомъ съѣзда миров. судей Бирскаго уѣзда, 6 лѣтъ членомъ уфимской губ. земск. упр., 3 года председателемъ. По распоряж. Плева администраціей было предъявлено всему составу уфимск. губ. упр., въ томъ числѣ и С. П. обвиненіе въ неправильной редакціи копии доклада о библиотек. для земск. служащ.; вся управа была привлечена къ слѣдствію и такимъ обраа. лишена права баллотироваться вновь. При Мирскомъ совѣтѣ министр—ва вн. д. не призналъ инкриминируемаго проступка, а затѣмъ въ силу манифеста дѣло было совѣмъ прекр. С. П. примкнулъ къ партіи „нар. св.“, хотя по направленію стоитъ лѣвѣе ея.



**Иванъ Дмитріевичъ Бычковъ**, крестьянинъ, сынъ Николаевского солдата, родился въ 1873 году, въ Мензелинскомъ уѣздѣ. Окончилъ двухклассное министерское училище, занимается земледѣліемъ, имѣетъ надѣлъ на три души. Съ 1903 г. состоитъ кандидатомъ волостного старшины. Болѣе десяти лѣтъ производилъ оспрививаніе по 6 волостямъ Мензелинскаго уѣзда. Принадлежитъ къ парламентской трудовой группѣ.



**Григорій Владиміровичъ Гутовъ**, родился въ 1853 г. въ г. Уфѣ. Окончилъ гимназію и Казанскій универ. по юридическому факульт., занимается адвокатурой; свыше 25 лѣтъ состоитъ гласнымъ городской думы и уѣзднаго и губернскаго земскихъ собр.; одно четырехлѣтіе служилъ членомъ городской управы; два трехлѣтія служилъ мировымъ судьей, состоялъ въ тоже время непрѣвнымъ членомъ. Ни къ одной изъ партій, сформировавшихся въ государственной думѣ, не принадлежитъ; по убѣжденіямъ близокъ къ К. Д. партіи.



**Салимъ Гирей Сейдхановичъ Джагтуринъ**, родился въ Оренбургской губ. въ 1864 г. Окончилъ гимназію и физико-матем. факультетъ Московскаго ун. Три года былъ мировымъ судьей въ Белебеевскомъ уѣздѣ, 4 года земскимъ начальникомъ въ томъ же уѣздѣ; съ 1903 г. служитъ непрѣвнымъ членомъ уфим. губернок. по крестьянск. дѣламъ присутствія. Три трехлѣтія былъ гласнымъ уѣзднаго и губернскаго земствъ. Принадлежитъ къ К.-Д. партіи, къ ея правому крылу. Выборщикъ отъ г. Уфы, видный членъ и ораторъ мѣстной группы народно-мусульманской партіи.

## Уфимская губернія.



**Саhibъ-Зада Довлетшичъ Максюттовъ**, мусульманинъ, родился въ 1874 году въ Асяновской волости, Бирскаго уѣзда, отъ котораго является уполномоченнымъ и выборщикомъ. Окончилъ казанскую четырехклассную русско-татарскую школу. Крестьянинъ — землевладѣлецъ, занимается торговлей хлѣбомъ и кожами. Въ 1902 году избранъ гласнымъ бирскаго уѣзднаго земства, состоитъ попечителемъ нѣсколькихъ земск. школъ. Принадлежитъ къ К. Д. партіи.



**Шахидаръ Шахгардановичъ Сыртлановъ**, родился въ 1847 г. въ башкирской дворянской семьѣ Белебеевскаго уѣза. Окончилъ кадетскій корпусъ; занимается сельскимъ хозяйствомъ и коневодствомъ въ своемъ имѣніи. По окончаніи корпуса пробылъ девять лѣтъ въ Туркестанѣ на военной службѣ по военно-народному правленію, былъ начальникомъ самаркандскаго отдѣла. По выходѣ въ отставку былъ назначенъ на родинѣ кандидатомъ на должность миров. поср., потомъ непр. членомъ по крест. дѣл. присутствія перваго призыва. Съ 1877 г. состоитъ гласнымъ белебеевскаго уѣзднаго и уфимскаго губернскаго земствъ и почетнымъ мировымъ судьей; два трехлѣтія служилъ членомъ губернскаго земск. управы, одно—предсѣдателемъ уѣзднаго управы. Принадлежитъ къ мусульманской народной партіи, по программѣ близкой къ партіи „народной свободы“.



**Графъ Петръ Петровичъ Толстой**, родился въ Симбирскѣ въ 1870 г. Окончилъ гимназію и Московскій универ. по физико-математич. факультету; кромѣ того прослушалъ курсъ юридическихъ наукъ. Два трехлѣтія былъ гласнымъ тетюскаго уѣзднаго земства Казанск. губ., съ 1903 г. состоитъ гласнымъ уѣзднаго и губернскаго уфимскаго земства; членъ уфимской губернскаго земск. управы, почетный мировой судья по Уфимскому уѣзду. Принадлежитъ къ К. Д. партіи.



**Яналтдинъ Хурамшинвичъ Хурамшинъ**, башкиръ, родился въ 1877 году, въ Белебеевскомъ уѣздѣ. Учился въ мусульманской духовной школѣ въ деревнѣ Килимовой и выдержалъ экзаменъ на должность городского муллы. Свѣтское образованіе получилъ въ городскомъ училищѣ г. Белебея. Былъ законоучителемъ нѣсколькихъ магометанскихъ школъ и преподавалъ вѣрученіе ученикамъ магометанамъ въ нѣкоторыхъ русскихъ школахъ. Мулла г. Белебея, принадлежитъ къ партіи мусульманъ. Ближе стоитъ къ к. д-амъ.



**Николай Андреевич Гредескулъ**, родился въ 1865 г., окончилъ гимназію и Харьковскій унив. по юридическ. факультету; деканъ того же универс. Редакторъ газеты «Міръ», которая въ декабрѣ 1905 г. по распоряженію генер.-губерн. была закрыта, а Н. А. былъ арестованъ и заключенъ въ тюрьму. 14 апрѣля 1906 г. Н. А. былъ высланъ административнымъ порядкомъ на три года въ Архангельскъ. Высылка состоялась послѣ избранія Н. А. выборщикомъ и при баллотировкѣ въ члены Госуд. Думы его имя было вычеркнуто изъ списковъ выборщиковъ. Тѣмъ не менѣе по единогласному требованію выборщиковъ предсѣд. собранія, городской голова, допустилъ баллотировку Н. А. и онъ былъ избранъ въ члены Госуд. Думы, послѣ чего уѣхалъ изъ Архангельска въ Петербургъ. По указанію депутатовъ «парламентской трудовой группы» избранъ товарищ. предсѣд. Думы. Принадлежитъ къ партіи «нар. св.».



**Михаилъ Даниловичъ Деларю**, инженеръ-технологъ, 39 л. Окончилъ Харьковскій технологическій институтъ. Затѣмъ занимался хозяйствомъ въ имѣніи. Съ 1895 года начинается его земская дѣятельность. Былъ уѣзднымъ гласнымъ волчанскаго и змѣвскаго уѣз. земствъ, затѣмъ былъ избранъ гласнымъ губернскаго земства, состоялъ членомъ волчанскаго уѣзднаго и губернск. училищн. совѣта. Принадлежитъ къ К. Д. партіи, но расходится съ ней въ аргументахъ вопроса.



**Ворисъ Дмитріевичъ Диденко**. Крестьянинъ. 30 лѣтъ. Окончилъ народное училище. Съ 15-ти лѣтъ сталъ работать на механическихъ заводахъ. Послѣдніе 6 лѣтъ былъ машинистомъ на харьковскомъ сахарномъ заводѣ. Среди рабочихъ очень популяренъ. Былъ избранъ въ рабочую комиссію, существовавшую вплоть до декабрьской забастовки. Это единственный представитель Харьк. губ. отъ рабочихъ. За него голосовали крестьяне, К. Д. и союзъ 17 октября. Въ партійный социаль-демократъ.



**Федоръ Игоревичъ Иванчикій**, родился въ 1861 г. въ Змѣвскомъ уѣздѣ. Окончивъ гимназію, поступилъ въ ветеринарный институтъ, въ ноябрѣ 1882 г. былъ исключенъ изъ института и высланъ въ Полтаву подъ надзоръ полиціи; 7 марта 1883 г. арестованъ въ Полтавѣ по дѣлу Фигнеръ, сидѣлъ въ Полтавской, Харьковской и др. тюрьмахъ, въ Петропавловск. кр., въ домѣ предвар. заключенія, откуда въ августѣ 1884 г. былъ высланъ на 5 лѣтъ въ Акмолинскую обл. Въ октябрѣ 1885 г. бѣжалъ изъ ссылки, въ концѣ февраля 1886 г. былъ арестованъ въ Севастополѣ и вновь отправленъ въ мѣсто ссылки въ 1887 г. Въ это время побывалъ въ Симферопольской, Харьковской, Московской и др. тюрьм. Въ мартѣ 1889 г. былъ взятъ на военную службу и зачисленъ рядовымъ въ команду на мѣстѣ ссылки. Въ 1891 г. вернулся на родину. Въ 1893 г. былъ избранъ членомъ змѣвской уѣз. зем. упр., а въ 1905 г. председателемъ. Членъ «союза освобожденія» дѣятельн. членъ партіи «Нар. Своб.»



## Харьковская губернія.



**Николай Николаевич Коваленко**, дворянинъ, родился въ 59 год. получилъ домашнее образование. Председатель Харьковскаго сельско-хозяйств. общ., губернской гласный, лидеръ земской оппозици; ему принадлежит проектъ ассигнованія 200 тысячъ на народное образование въ Харьковской губ. Былъ главноуполномоченнымъ общеземской организаціи на войнѣ; участвовалъ въ сѣздахъ городскихъ и земскихъ дѣятелей и въ депутаціи сѣзда въ Царскомъ Селѣ. Членъ «союза свободенія» и «союза земскихъ конституціоналистовъ». Принадлежитъ къ партіи «нар. св.», по женскому вопросу остается въ меньшинствѣ.



**Максимъ Максимовичъ Коваленко**. Извѣстный европейскій ученый. Родился въ Харьковѣ въ 1851 г. Окончилъ Харьковскій ун., работалъ въ Берлинѣ, Парижѣ, Лондонѣ. Читалъ лекціи въ Моск. ун. и былъ уволенъ. Читалъ лекціи въ Стокгольмскомъ, Оксфордскомъ и многихъ другихъ университетахъ стараго и новаго свѣта, всюду имѣлъ огромный успѣхъ. Авторъ громаднаго количества ученыхъ трудовъ и изысканій, публицистическихъ работъ и статей на нѣсколькихъ европейскихъ языкахъ. Специалистъ по обществовѣднiю, государственному праву, исторіи иностранныхъ законодательствъ и пр. и пр. Одинъ изъ создателей „Русской школы“ въ Парижѣ. Обладалъ громаднымъ имѣніемъ, которое почти все продалъ крестьянамъ на льготныхъ условіяхъ. М. М. противъ учредительнаго собранія и за 2-хъ палатную систему. Принадлежитъ къ партіи демократическихъ реформъ. Редакторъ „Страны“.



**Георгій Михайловичъ Ливтаревъ**, дворянинъ, родился въ 1866 г. въ Сумскомъ уѣз. Окончилъ реальное училище. Четыре трехлѣтія былъ губернскимъ гласнымъ, служилъ членомъ губернской земской упр. и членомъ отъ земства въ отдѣленіи крестьянскаго поземельн. банка. Отъ послѣдней должности былъ удаленъ губернаторомъ, но по жалобѣ въ сенатъ восстановленъ въ правахъ и вновь избранъ на ту-же должность. Среди кр. пользуется большою популярностью, и когда въ первый день выборовъ Г. М. не былъ избранъ въ члены Думы, крестьяне выражали крайнее неудовольствіе по этому поводу. Принадлежитъ къ партіи „Нар. Своб.“, но по женскому вопросу остается въ меньшинствѣ.



**Дмитрій Илларионовичъ Назаренко**. Изъ очень бѣдн. семьи крест. земледѣл. Прошелъ двухклассн. учил. Во время ученія приходилось терпѣть большія лишения. Благодаря обнаруж. у Д. И. способн. ему предложили поступить на казен. счетъ въ учит. семинарію. Это было послѣ 1881 г. Отецъ не согласился, говоря, что „образованные царя убили“; такъ онъ и остался дома. Послѣ воен. службы, которую ему пришлось отбывать на Кавказѣ, Д. И. не захотѣлъ оставаться на родинѣ и уѣхалъ снова на Кавказъ. Тамъ онъ скоро получилъ мѣсто лѣсничаго въ одномъ изъ имѣній великихъ князей, а затѣмъ служилъ 9 лѣтъ въ частномъ имѣніи. Послѣ мая 17 окт.—вернулся на родину и принялъ тамъ дѣятельное участіе въ освободит. движеніи, выясняя своимъ землякамъ ихъ истинныя нужды и причины бѣдности, невѣжества и безправія. Былъ арестов. и заключенъ въ тюрьму. Д. И. хорошо знакомъ съ социалистическ. программами. Лѣтъ К. Д. Обладаетъ ораторск. талантомъ.

## Харьковская губернія.



**Иосифъ Алексѣевичъ Оранскій.** Родился въ 1862 году. Крестьянинъ. Надѣла ему не хватало и онъ занимался торговлей и подрядами. Окончилъ уѣздное училище и прошелъ дома курсъ учительской семинаріи. Сдалъ экзаменъ экстерномъ. Однако педагогической дѣятельностью ему заниматься не удалось. Два раза былъ председателемъ волостного суда. Иногда писалъ въ періодической печати о произволѣ, окружавшемъ его. Называетъ себя прогрессистомъ-народникомъ.



**Игнатъ Андреевичъ Стрѣльцовъ,** крестьянинъ, 45-ти лѣтъ. Грамотѣ выучился самоучкой. Принималъ участіе въ Русско-Турецкой войнѣ. Въ теченіе 10 лѣтъ избирался въ волостные старшины, бывалъ председателемъ волост. суда. Безпартійный и, повидимому, даже считаетъ чѣмъ то предосудительнымъ принадлежать къ какой нибудь партіи. Его политическій девизъ: „Только не противъ государя, и по закону“.

## Харьковская губернія.

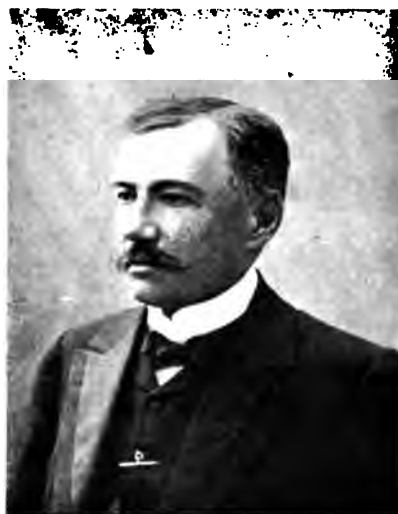

**Георгій Андреевичъ Фирсовъ.** Дворянинъ, родился въ 1850 г. въ Острогжскомъ уѣздѣ. Окончилъ Московскій университетъ по юридическому факультету. Общественную службу началъ съ 1876 г., состоялъ почетнымъ мировымъ судьей, председателемъ уѣздной управы, уѣзднымъ предводителемъ дворянства и харьковскимъ губернскимъ предводителемъ дворянства. Принималъ участіе въ сѣздахъ губернскаго предводителей дворянства и въ дворянской организаци Краснаго Креста. Въпартійн., по убѣжденіямъ близокъ къ программѣ союза 17-го октября.

## Херсонская губернія.



**Николай Дмитріевичъ Вайдахъ,** дворянинъ, землевладелецъ, родился въ 1850 г. въ Александрійскомъ уѣздѣ. Окончилъ Кіевскій унив. по математическому факульт. и институтъ инженеровъ пут. сообщ. въ СПб. Управляющій Моск.-Виндавской жел. дор. Служилъ земскимъ нач. въ Александрійскомъ уѣздѣ, нѣсколько трехлѣтій былъ уѣзднымъ гласнымъ, состоитъ почетнымъ мировымъ судьей. „Сочувствуетъ партіи демократическихъ реформъ“.

## Херсонская губернія.



**Афанасій Михайлович Вороновъ**, крестьянинъ Елизаветградскаго уѣз., родился въ 1878 г. Окончилъ двухклассное министерское уч. и выдержалъ экзаменъ на право занятія классной должности въ военное время. Содействовалъ уполномоченнымъ въ обществѣ по раздачѣ продовольственныхъ ссудъ. Въпартийный. Въ члены Государственной Думы избранъ крестьянской куріей.



**Сергій Тимофеевичъ Варузь-Секретъ**, дворянинъ, родился въ 1868 г. въ Елизаветградскомъ уѣздѣ. Учился въ гимназіи, кадетскомъ корпусѣ и военномъ уч. Занимается сельскимъ хозяйств. Въ 1898 г. былъ избранъ уѣзднымъ гласнымъ, затѣмъ губерньскимъ, служилъ предсѣдат. елизаветградской уѣздной земск. упр. Принадлежитъ къ союзу 17 октября.



**Дмитрій Степановичъ Горшковъ**, дворянинъ, 45 лѣтъ, получилъ университетское образованіе. Земскій гласный, внесшій свѣжую струю въ губернское земское собраніе. Видный дѣятель партіи нар. св., предсѣдатель ея елизаветградскаго комитета. Много поработалъ на въпартийныхъ и предвыборныхъ собраніяхъ. Редакторъ закрытой газеты «Голосъ Юга», одного изъ лучшихъ провинціальныхъ органовъ. Членъ многихъ мѣстныхъ культурно-просвѣтительныхъ обществъ. Принадлежитъ къ партіи „Нар. Своб.“



**Владиміръ Алексѣевичъ Ильинъ**, родился въ Варшавѣ въ 1871 г. Отецъ его служилъ въ полиціи старшимъ окологоч. надзир. Учился въ духовномъ уч. въ Варшавѣ. Служилъ въ качествѣ токаря по желѣзу въ николаевскихъ желѣзнодорожныхъ мастерскихъ. Въ гор. Николаевѣ организовывалъ кружки и союзы рабочихъ и былъ въ нихъ казначеемъ. Называетъ себя въпартийнымъ социалистомъ.

## Херсонская губернія.



**Иванъ Христіановичъ Мининъ**, родился въ Одесскомъ уѣздѣ, въ семьѣ поселянъ собственниковъ, бывшихъ нѣмецкихъ колонистовъ, въ 1862 г. Окончилъ центральное уч. (по курсу-уѣдн.), занимается сельскимъ хозяйствомъ. Съ 1900 г. служилъ волостнымъ старшиной. Виѣспартійный прогрессистъ.



**Александръ Константиновичъ Парамоновъ**, председатель губернскаго земск. управы, 45 лѣтъ. Окончилъ константиновское военное уч. Въ херсонскомъ земствѣ служилъ болѣе 16 лѣтъ, сначала въ качествѣ члена, а затѣмъ председателя губернской упр. Оставилъ должность председателя вслѣдствіе происшедшихъ принципиальныхъ разногласій съ реакціоннымъ большинствомъ собранія. Одинъ изъ организаторовъ партіи нар. св. въ Херсонск. губ. и председатель комитета партіи.



**Михаилъ Павловичъ Федченко**, крестьянинъ Александрійскаго уѣз., родился въ 1869 г. Окончилъ однокласное уч., занимается сельскимъ хозяйствомъ. Два года былъ сельскимъ писаремъ, девять лѣтъ волостнымъ. Разрѣшеніе аграрнаго вопроса считаетъ самой главной задачей Думы. Виѣспартійный.



**Евгеній Николаевичъ Щепкинъ**, род. въ Москвѣ въ 1860 г. Окон. нѣмецк.-лютер. школу въ Москвѣ и Моск. унив. по истор.-филол. фак. Состоитъ профес. Новорос. унив. по кае. всеоб. истор. Въ 1902 г. примим. уч. въ комис. по преобр. высш. уч. завед., участв. въ академ. союзѣ и двухъ акад. съѣз., проф., принад. къ одес. груп. „освобожд.“; какъ членъ совѣт. комиссіи унив. Е. Н. прин. уч. въ защ. студен. во время октябр. погромовъ; при этомъ пришлось выдерж. упорную борьбу съ Одес. град. Нейдгардтомъ. Вмѣстѣ съ двумя другими проф. Е. Н. ѣзидилъ въ Петер. къ Витте; поѣздка закончилась удален. Нейдгардта. Въ 1905 г. Е. Н. изд. еженед. журн. „За Свободу“, приостановленный съ введеніемъ воен. пол. въ Одессѣ. Организаторъ отдѣла К. Д. нар. въ Одессѣ и председатель комитета этого отдѣла. Авторъ статей по сѣд. исторіи и большаго труда о время семилѣтней

## Черниговская губернія.



**Алексѣй Евсеѣвичъ Бабичъ**, крестьянинъ Сосницкаго уѣз., родился въ 1865 году. Окончилъ министерское двухклассное уч., служилъ волостнымъ писаремъ, въ казенномъ винномъ складѣ, послѣднее время занимался сельскимъ хозяйствомъ. Въ періодъ освободительнаго движенія устраивалъ митинги, общественныя собранія; по подозрѣнію въ принадлежности къ крестьянскому союзу былъ арестованъ, но вскорѣ за недостаткомъ уликъ выпущенъ изъ тюрьмы. По убѣжденіямъ лѣвѣе констит.-демокр. партіи.



**Яковъ Александровичъ Губовскій**, крестьянинъ Нѣжинскаго уѣз., родился въ 1861 г. въ очень бѣдной семьѣ казака земледѣльца. Окончилъ двухклассное министерское уч. и учительскую семинарію. Съ 1880 по 1894 г. былъ сельскимъ учит., затѣмъ страховымъ агентомъ губернскаго земства. Одно трехлѣтіе былъ уѣзднымъ гласн. нѣжинскаго земства, но на слѣдующее былъ вычеркнутъ губернаторомъ изъ списка гласн. „9 января 1906, послѣ безрезультатнаго обыска былъ заключенъ въ тюрьму, что и рѣшило избраніе въ Думу“. Всѣ выборы (4 степени) прошли въ отсутствіе Я. А. Баллотироваться рѣшилъ въ день выборовъ, когда наканунѣ узналъ, что ему грозитъ высылка въ Тобольскую губ. Вступилъ въ партію нар. св. послѣ избранія въ члены Думы.



**Петръ Ивановичъ Куриленко**, крестьянинъ Стародубскаго уѣз., родился въ 1861 г. Окончилъ земское уч. Съ 1888 г. состоитъ гласнымъ уѣзд. земства, съ 1897 г. членомъ стародубской уѣзд. земск. упр., съ 1904 гласнымъ губернскаго земства. Пользуется большой популярностью среди крестьянъ, какъ стойкій защитникъ ихъ интересовъ. Самой главной и неотложной задачей Думы считаетъ разрѣшеніе аграрнаго вопроса, безъ чего, по его мнѣнію, не можетъ наступить успокоеніе крестьянства. Принадлежитъ къ парламентской трудовой группѣ.



**Тимофей Васильевичъ Локоть**, родился въ г. Боранѣ въ 1869 г. въ крестьянской казачьей семьѣ. Окончилъ Кіевскій университетъ, Московскій сельско-хозяйств. институтъ, слушалъ лекціи за границей. Магистръ сельскаго хозяйства, профессоръ Ново-Александрійскаго института по каедрѣ сельскаго-хоз. и лѣсоводства и по кае. земледѣлія, уѣздный и губернскаго гласный черниговскаго земства. Былъ членомъ „союза освобожденія“, но въ настоящее время въ опредѣл. партійныхъ организац. не участвуетъ. Лѣвѣе конст.-демокр. партіи, сочувствуетъ соц.-демокр. „меньшевикамъ“. При обсужд. аграрн. вопроса заявилъ: „если бы земля перешла въ руки трудящагося населенія безъ выкупа, это было бы лишь актомъ дѣйств. объективной справедливости“. Примкнулъ къ трудовой группѣ.

## Черниговская губернія.



**Алексей Алексеевич Муханов**, дворянинъ, родился въ Константинополь въ 1860 г. Среднее образование получилъ дома, высшее — въ Петербургскомъ унив. на юридич. факультетѣ. Занимается сельск. хоз. въ своихъ имѣніяхъ. Былъ губернскимъ предвод. дворянства, гласнымъ черниговск. губернскаго и новозыбковского уѣзд. земствъ съ 1887 по 1905 г., почетнымъ миров. судьей. По полученіи Высочайшаго отвѣта на адресъ черниговскаго губ. земства, представл. въ 1904 г., вышелъ въ отставку со службы губернскаго предв. двор. и изъ придворнаго аванія (камер-юнк.). Членъ „союза освобожденія“, членъ централнаго комитета К. Д. партіи, членъ комитета парламентской фракціи, председатель черниговскаго комитета К. Д. партіи, участникъ всѣхъ городскихъ и земскихъ съѣздовъ.



**Леонть Зашковичъ Остроновъ**, крестьянинъ Суражскаго уѣз., родился въ 1878 г. Грамотѣ обучился дома, до 11 лѣтъ былъ пастухомъ, а съ 13 лѣтъ работалъ въ качествѣ ткача на суконной фабрикѣ Гусева, въ Клинцахъ. Наканунѣ отъѣзда въ Думу Остроновъ былъ арестованъ казаками во время сходки рабочихъ, собравшихся въ лѣсу для обсужденія своихъ нуждъ; казаки избили рабочихъ и доставили въ посадъ съ веревками на шеѣ; по выясненіи личностей участника сходки были отпущены. Остроновъ виѣпартійный социалистъ.



**Алексей Александровичъ Свѣчнинъ**, полковникъ гвардіи въ отставкѣ. Родился въ 1865 г. въ Тифлиси. Окончилъ Харьковск. унив. по юридич. факультету. Съ 1901 г. председатель черниговск. губ. земск. управы, гласный черниговск. губернскаго и городнянскаго уѣздн. земствъ, почетный мировой судья. За участие въ московскомъ съѣздѣ по вопросу о сельско-хозяйственныхъ комитетахъ получилъ Высочайшій выговоръ; участвовалъ во всѣхъ городскихъ и земскихъ съѣздахъ, въ съѣздахъ земцевъ-освобожденцевъ. Крупный богатый землевладелецъ — высказывается за принудительное отчужденіе земли и за надѣленіе ею въ достаточномъ количествѣ земледельцевъ. Принадлежитъ къ К. Д. партіи.



**Иванъ Васильевичъ Тарасенко**, родился въ казацкой семьѣ Глуховскаго уѣз. въ 1872 г. Окончилъ народное уч., занимается сельскимъ хоз. Былъ сельскимъ старостой, 1/2 года помощн. волостного писаря, 1 1/2 года писаремъ волостн. суда. За организацію сходокъ, публичное чтеніе газетъ и разъясненіе манифеста 17 окт. отстраненъ отъ должности писаря волостн. суда. И. В. помѣщалъ корреспонденціи въ кievскихъ и полтавскихъ газетахъ. По нѣкоторымъ вопросамъ стоитъ лѣвѣе конст. демокр. партіи.

## Черниговская губернія.



**Илья Львович Шрагъ**, родился въ Черниговск. губ. въ 1847 г. Окончивъ гимназію, поступилъ въ Петербургскій унив., откуда съ 3-го курса былъ исключенъ за участіе въ студенч. безпорядк. и высланъ на 5 лѣтъ на родину подъ надзоръ полиціи. По отбытіи надзора сдалъ кандидатскій экзаменъ при Кіевскомъ университетѣ и посвятилъ себя адвокатурѣ и общественной дѣятельности. Съ 1875 г. состоитъ гласнымъ черниговск. городск. думы, черниг. уѣздн. и губернска. земск. собр., членъ губернскаго по земск. и городск. дѣламъ присутствія, членъ многихъ обществ. учрежд., общ. библ. и пр. Принадлежитъ къ украинско-демократич. партіи и партіи „нар. св.“.

## Ярославская губернія.



**Андрей Михайловичъ Костровъ**, крестьянинъ Ростовскаго уѣз. Получилъ низшее образованіе. занимается мелкой торговлей. Одиннадцать лѣтъ служилъ волостнымъ старшиной, два года членомъ уѣздной земской управы, за вѣдывалъ ростовскимъ сельскохозяиственнымъ складомъ. Въпартійный, примыкающій къ правымъ. Въ члены Государственной Думы избранъ отъ крестьянъ.

## Ярославская губернія.



**Константинъ Федоровичъ Некрасовъ**, племянникъ поэта Некрасова. Родился въ 1873 г., окончилъ кадетскій корпусъ; занимается сельскимъ хозяйствомъ, въ теченіе 5 лѣтъ служить земскимъ начальникомъ. Состоялъ губернскимъ и уѣзднымъ земск. гласнымъ, гласнымъ яросл. городск. думы; участвовалъ во всѣхъ (кроме 1-го) съѣздахъ аемскихъ и городскихъ дѣятелей, членъ кружка земцевъ конституціоналистовъ. За общественную и аемскую дѣятельность и за исполненіе обязанностей „въ несоотвѣтствіи съ видами правительства“ былъ исключенъ со службы земскаго начальника. Членъ конст.-демократ. партіи съ начала ея образованія.



**Дмитрій Аркадьевичъ Скульскій**, дворянинъ, родился въ Любимскомъ уѣздѣ въ 1875 г. Окончилъ гимназію и Петербургскій унив. по юридическому факультету. Около 9 лѣтъ служилъ въ минист. юстиціи, изъ нихъ послѣдніе 5 лѣтъ судебн. слѣдов.; съ 1901 г. состоитъ гласн. любимскаго уѣздн. земства, съ 1905 г. гласн. яросл. губ. земства, почетный мировой судья Любимскаго уѣз. За участіе въ рыбинской группѣ партіи нар. св. былъ переведенъ министр. юстиціи безъ прошенія изъ Рыбинска въ Конотопъ, гдѣ вступилъ членомъ въ конотопскую группу партіи нар. св. Въ члены Думы избранъ отъ съѣзда землевладельцевъ Любимскаго уѣз.

## Ярославская губернія.



**Василій Егоровичъ Строгановъ**, врачъ вѣдомства министерства путей сообщенія. Окончилъ университетъ по медицинскому факультету. Гласный ярославскаго губернскаго земства, почетный мировой судья, предсѣдатель рыбинскаго комитета конституціонно-демократической партіи. Въ качествѣ врача пользуется большою популярностью среди неимущихъ жителей горъ Рыбинска. Выборщикъ отъ сѣзда крупныхъ землевладѣльцевъ Рыбинскаго уѣзда. Принадлежитъ къ К. Д. партіи.



**Князь Дмитрій Ивановичъ Шаховской**, уѣздный предводитель дворянства Угличскаго уѣзда. Родился въ 61 годъ, образованіе получилъ въ гимназіи, Московскомъ и Петерб. унив. по юридическому факульт. Студенческіе годы Д. Ив. провелъ въ кружкѣ Ольденбурговъ, Л. А. Обольянинова, В. И. Вернадскаго и А. А. Корнилова. По окончаніи университета Д. И. работалъ въ земствѣ сначала въ качествѣ статистика тверск. земства, гдѣ сблизился съ Родичевымъ, Петрунк. и Корсаков., затѣмъ служилъ по выборамъ въ яросл. земствѣ. Участвовалъ въ изданіи ряда брошюръ для народа, стоитъ близко къ издат. „Народное Право“; одинъ изъ инициаторовъ земскихъ сѣздовъ, одинъ изъ организаторовъ „союза освобожденія“ и партіи „народн. св.“. Избранъ секретаремъ Государственной Думы.

## Прибалтійскій край.

### Курляндская губернія.



**Исаакъ Іосифовичъ Каценельсонъ**, родился въ 1862 г. въ купеческой семьѣ г. Гобруйска. Выдержалъ экзаменъ на аттестатъ гимназіи въ Берлинѣ и окончилъ Берлинскій университетъ со степенію доктора философіи. Занимается торговлей. Предсѣдатель еврейскаго колониальнаго банка. Сіонистъ, помощникъ и другъ Герцля. Принадлежитъ къ конститутц.-демократической партіи и еврейской группѣ.



**Янисъ Кристоновичъ Крейцбергъ**, крестьянинъ, латышь, родился въ 1864 г. въ Добленскомъ уѣздѣ. Учился въ митавской гимназіи, вышелъ изъ 6го класса, выпускной экзаменъ держалъ въ дерптской гимназіи, затѣмъ окончилъ Московскій университетъ по юридическому факультету. Занимался адвокатурой съ 1890 по 1900 г. въ Либавѣ, съ 1901 г. въ Ригѣ, гдѣ былъ и редакторомъ латышскихъ газетъ „Слово“ и „Родина“. Основатель и предсѣдатель „либавскаго общ. изданія латышскихъ книгъ“, основатель и членъ правленія „либавской ссудо-сбережной кассы“; въ Ригѣ состоялъ предсѣдателемъ комитета рижскаго латышскаго общ., предгъ „отдѣла мореходства имени Вольдемара“, членомъ „латышской группы“, и членъ „союза въ“.



## Курляндская губернія.



**Иванъ Христофоровичъ Чаксте**, присяжный повѣренный, родился въ Добленскомъ уѣздѣ въ 1859 г. въ земледѣльческой семьѣ. Окончилъ гимназію и Московскій университетъ по юридическому факультету. Предсѣдатель митавскаго латышскаго общества, редакторъ-издатель латышской газеты въ Митавѣ, гласный митавской городской думы. Принадлежитъ къ латышской прогрессивной народной партіи.

## Лифляндская губернія.



**Арведъ Оттоновичъ Брежеръ**, родился въ 1871 г. въ Венденскомъ уѣздѣ. Окончилъ городское уч., занимается земледѣліемъ. Предсѣдатель и членъ правленія со дня основанія лаудонскаго сельско-хозяйственнаго общ., директоръ ссудо-сберегательнаго товарищества. Принадлежитъ къ группѣ латышей и „союзу автономистовъ“.

## Лифляндская губернія.



**Фридрихъ Петровичъ Гросвальдъ**, родился въ 1850 г. въ крестьянской семьѣ. Окончилъ гимназію, былъ въ Дерптскомъ и Петербургскомъ унив., который и кончилъ въ 1875 г. по юридическому факультету. Занимается адвокатурой въ Ригѣ. Съ 1878 г. повѣренный, а съ 1885 г. предсѣдатель рижскаго латышскаго общ., съ 1901 г. гласный городской думы. Принадлежитъ къ латышской конституционно-демократической партіи.



**Карлъ Яковлевичъ Озолинъ.**

## Лифляндская губернія.



**Оскаръ Ивановичъ Рютки**, родился въ 1871 г. въ крестьянской семьѣ Юрьевскаго уѣзда. Окончилъ частное уч. зав. въ г. Юрьевѣ и Юрьевскій университетъ по юридическому факультету. Занимается адвокатурой. Предсѣдатель общ. „Тара“, общ. „Ванемуине“, предсѣдатель судо-сберегательнаго товарищества, директоръ взаимнаго кредитнаго общества, почетный членъ нѣсколькихъ общ. Принадлежитъ къ партіи „народн. св.“ и союза автономистовъ.



**Янъ Яковичъ Таммсонъ**, родился въ 1868 г. въ крестьянской семьѣ Феллинскаго уѣзда. Окончилъ гимназію и Дерптскій университетъ по юридическому факультету. Редакторъ-издатель эстонской ежедневной газеты „Postimees“, предсѣдат. эстонскаго сельско-хозяйств. общ. въ Юрьевѣ, съ 1902 по 1906 г.—городской гласный, организаторъ эстонскихъ сельско-хозяйств. съездовъ въ 1899 и 1905 г. г., былъ представителемъ отъ Лифляндіи и Эстляндіи на всероссійской кустарной выставкѣ, представ. отъ эстонскаго сельско-хозяйств. общ. на совѣщаніяхъ о нуждахъ сельскаго-хозяйства, предсѣдателемъ съезда представителей эстонскаго народа въ Юрьевѣ въ 1905 г., секретаремъ распорядит. эстонскаго юбилейнаго праздника по поводу 75-лѣтія освобожд. эстов. отъ крѣпостной зависимости и т. д. Принадлежитъ къ эстонской прогрессивной народной партіи.

## Эстляндская губернія.



**Карлъ Петровичъ Геллатъ**, родился въ 1862 г. въ крестьянской семьѣ Лифляндской губерніи. Окончилъ училище св. Анны въ С.-Петербургѣ и Петербургскій университетъ по юридическому факультету. Былъ предсѣдателемъ гапсальскаго верхняго крестьянскаго суда, а затѣмъ городскимъ судьей въ г. Устюжнѣ. Принималъ участіе во всѣхъ проявленіяхъ общественной жизни эстонскаго народа, почетный членъ эстонскаго общ. трезвости „Кушла“. За устройство въ 1905 г. въ г. Устюжнѣ Новгородской г. „бюро митинговъ“ и за организацію митинговъ противъ К. П. было возбуждено администраціей обвиненіе въ противоправительственной дѣятельности. Принадлежитъ къ партіи „нар. св.“ и „союзу автономистовъ“.



**Августъ Яковичъ Лубби**, учитель, родился въ 1877 г. въ крестьянской семьѣ. Окончилъ городское уч., выдержалъ экзаменъ на званіе народнаго учителя. Принималъ участіе во всѣхъ отрасляхъ общественной жизни, касающихся сельскаго населенія, участвовалъ въ сельско-хозяйственныхъ обществахъ, конгрессахъ и пр. Принадлежитъ къ партіи „нар. св.“ и къ союзу автономистовъ.

# Царство Польское.

Варшавская губернія.



**Марианъ Квиѣторскій**, дворянинъ. Родился въ 1868 г. въ Радомской губ. Окончилъ гимназію, земледѣльческую академію въ Галиціи и высшую школу политическихъ наукъ въ Парижѣ. Занимается сельскимъ хозяйствомъ въ своемъ имѣніи, совѣтникъ главной дирекціи земскаго кредитнаго общ. въ Царствѣ Польскомъ, членъ правленія сельско-хозяйств. общ. въ Варшавѣ и многихъ другихъ культурно-экономическихъ учреждений. Два года состоялъ редакт.-издателемъ польскаго изд. „Экономистъ“, сотрудничалъ въ сельско-хозяйств. газетѣ, помѣстивъ обширную статью о крестьянскомъ земледѣліи, авторъ многихъ статей и рецензій, а также и брошюръ, предназначенныхъ для крестьянъ. Националь-демократъ.



**Янъ Карловичъ Заглѣбный.**



**Владиславъ Грабскій**, род. въ 1874 г. въ помѣщ. семьѣ Варшавск. губ. Окон. гим., былъ на 1-мъ кур. агрономіи въ Галле, оконч. шк. полит. наукъ въ Парижѣ и историч. факул. въ Сорбоннѣ. Ученый и литераторъ; написалъ рядъ статей о крест. вопросѣ, о меліораціяхъ и др., имѣетъ двухъ-томный трудъ „Исторія сельско-хозяйств. обществ. 1859—61 г.“, въ которомъ излож. истор. разв. хозяйств. отнош. и крест. дѣла отъ 1807 до 1864 г. Трудъ этотъ на конкурсѣ премірованъ изъ кассы Ліяновскаго, какъ самое лучшее историч.-экономич. изслѣдов. за послѣд. четырехлѣтіе. Организат. Варшав. меліоративнаго тов-а (перваго въ Рос.), пер. въ Царствѣ Польск. крест. сельско-хозяйств. тов. и затѣмъ уѣзд. союза крест. товарищ., учредитель опытной сельско-хозяйств. станціи. За рѣчь объ автоном. Польши, произнесенную на уѣзд. крест. вѣчѣ, былъ арестованъ на 2 недѣли Варшавск. генер. губернат. Принадл. къ польской демократич.-націоналист. партіи.



**Францъ Новодворскій**, род. въ 1859 г. въ Сувалкской губ. Оконч. гим. и Варшав. унив. по юридическ. факульт. (въ 1880 г.). Быв. редакт. газеты „Варшав. Курьеръ“ литерат. и публицистъ. Авторъ ученаго сочин. на польск. яз. „Новые зак. о ростовщичествѣ“, мног. научн. изслѣдованій, печатав. въ польскихъ „Больш. Энциклопедіи“, „Энцикл. Земледѣлія“, „Варш. Судебн. Газетѣ“, многочисленныхъ журнальныхъ и газет. статей. Учред. и дѣятел. участникъ мног. польск. обществ. учреждений, участникъ съѣздовъ городск. и земск. дѣят., защитникъ по многимъ выдающ. уголовн. и политическ. процес., между проч. по варшавскому процессу 1885 г. партіи „Пролетаріатъ“. Въ 1899 г. въ качествѣ редакт. „Варшав. Кур.“ былъ арестов. и заключенъ въ Варшавск. цитадель, сидѣлъ въ С-Петербур. въ домѣ предвар. заключ., въ 1903 г. былъ на 3 года высланъ изъ Варшавы. Принадл. къ польской народно-демократ. парт., въ Думѣ—членъ „польск. коло“.

## Варшавская губернія.



**Графъ Владиславъ Іосифовичъ Тышкевичъ**, родился въ 1865 г. въ Виленской губ. Окончилъ въ 1886 г. училище правовѣдѣнія, служилъ мировымъ судьей г. Риги. Состоитъ предсѣдателемъ варшавскаго отдѣла „общества для содѣйствія торговли и промышленности“. Съ 1904 г. графъ Тышк. принималъ очень дѣятельное участіе въ освободительномъ движеніи польскаго народа: организовалъ митинги, собранія, участвовалъ въ составленіи резолюціи и протестовъ противъ администрат. произвола и пр. За свою дѣятельность графъ дважды присуждался къ ссылкѣ въ Архангельскую губернію; первая ссылка была отмѣнена октябрьской амністіей, вторая по требованію Московскаго съѣзда городскихъ и земскихъ дѣятелей была замѣнена высылкой за границу. Принадлежитъ къ польской народно-демократической партіи.

## Калишская губернія.



**Іосифъ Антоновичъ Гловниковскій**, род. въ 1872 г. въ Слупецкомъ уѣздѣ, Калишской губ., въ семьѣ мѣщанина—хлѣбопашца. Окончилъ начальное учил., занимается сельскимъ хозяйствомъ. За устройство крестьянскихъ просвѣдительныхъ кружковъ и за агитацію по вопросу о введеніи польскаго языка въ гминныхъ управленіяхъ былъ арестованъ калишскимъ губернаторомъ. Принадлежитъ къ польской народно-демократической партіи.

## Калишская губернія.



**Альфонсъ Іпполитовичъ Парчевскій**, род. въ 1850 г. въ Петроковской губ. Окончилъ гимназію и юридической факультетъ Варшавскаго универс. со степенью магистра права и администраціи. Присяжный повѣренный. Авторъ многихъ сочиненій историческаго, этнографическаго содержания и по вопросамъ политической экономіи на польскомъ языкѣ, отчасти на серболужицкомъ и нѣмецкомъ; предсѣдатель калишскаго отдѣленія общ. содѣйствія торговлѣ и промышл., музыкальнаго общ. и др., членъ исторической комиссіи академіи наукъ въ Краковѣ. Въ 1905 г. былъ арестованъ, сидѣлъ въ казармахъ и тюрьмѣ, потомъ эмигрировалъ въ Австрію, гдѣ находился до избранія въ члены Думы. Національ-демократъ, принадлежитъ къ „польскому колу“.



**Іосифъ Александровичъ Сухоржевскій**, род. въ 1860 г. въ Слупецкомъ уѣздѣ, въ стар.-дворянской семьѣ (правнукъ Яна Сухорж. послѣдн. калишскаго посла на сеймѣ). Окончилъ гимназію въ Познани, Дерптскій унив. (въ 1882 г.) и Институтъ путей сообщенія (въ 1886г.). До 1893 г. служилъ при постройкѣ Челябинской ж. д., затѣмъ въ качествѣ подрядчика участвовалъ въ постройкѣ Западно-Сибирской, Пермь-Котласской, 2-ой-Екатерининской и Сѣверной Петерб.-Вятка — желѣзн. дор.; въ настоящее время занимается сельскимъ хозяйств. въ своемъ имѣніи. Въ Думѣ принадлежитъ къ „польскому колу“ (группа депутатовъ отъ Царства Польскаго).

## Кълецкая губернія.



**Матеушъ Томашевачъ Мантерисъ**, крестьянинъ, родился въ 1872 г. въ Мѣховскомъ уѣздѣ. Окончилъ начальное училище, занимается сельскимъ хозяйствомъ, гминный уполномоченный. Въ 1898 г., во время отбыванія воинской повинности въ л.-гвардіи резервномъ пѣхотн. полку былъ закличенъ на мѣсяць въ С.-Петербургскую крѣпость за агитацію среди солдатъ, въ апрѣлѣ 1906 г. за участіе въ гминныхъ сходахъ и тайныхъ собраніяхъ крестьянъ былъ арестованъ и просидѣлъ 3 мѣсяца въ Кълецкой тюрьмѣ. Принадлежитъ къ польской народно-демократической партіи.



**Викторъ Феликсовичъ Яронскій**, дворянинъ, родился въ 1870 г. въ г. Къльцахъ. Окончилъ Варшавскій университетъ по юридическому факультету, занимается адвокатурой. Принадлежитъ къ польской народно-демократической партіи.

## Ломжинская губернія.



**Иванъ Семеновичъ Гарусевичъ**, родился въ 1865 г. въ г. Ломжѣ, въ бѣдной семьѣ чиновника. Окончилъ съ медалью гимназію и Варшавскій универ. по медицинскому факультету, занимается врачебной практикой въ г. Островѣ. Предсѣдатель островскаго вольно-пожарнаго общ., одинъ изъ основателей и предсѣд. мѣстнаго благотворит. общ., членъ совѣта и одинъ изъ основателей взаимнаго ссудо-сберегательн. общ., членъ крестьянскаго кружка, земледѣльчesk. общ., гигиеническаго, кассы взаимопомощи врачей и др.; сотрудникъ нѣкоторыхъ польскихъ газетъ. Въ 1884 г. былъ исключенъ изъ университета, а въ 1906 г. привлекался къ административному слѣдствію по политическому дѣлу. Принадлежитъ къ польской народно-демократической партіи, членъ „польскаго коло“ въ Думѣ.



**Александръ Эдмундовичъ Крестовскій (Христовскій)**, дворянинъ, родился въ Гродненской губ. въ 1858 г. Окончилъ гимназію и Петербургскій унив. по юридическому факультету. Присяжный повѣренный. Состоялъ много лѣтъ предсѣдателемъ мѣстн. благотворителн. обществъ, вольно-пожарнаго, гребного и др., принималъ дѣятельное участіе въ прогрессивно-національномъ движеніи польскаго общества, особенно видную роль игралъ во время „школьнаго кризиса“. Принадлежитъ къ польской демократической партіи, членъ „польскаго коло“ и „союза автономистовъ“.

## Люблинская губернія.



**Брониславъ Густавовичъ Малевскій**, дворянинъ, родился въ Кутаисѣ въ 1874 г. Окончилъ Петербургскій унив. по естественному факультету и Варшавскій унив. по медицинскому факул. Врачъ. Принималъ дѣятельное участіе въ культурныхъ общественныхъ учрежденіяхъ Люблинской губ., основалъ мѣстный музей, завѣдывалъ корзиночной школой, состоялъ членомъ правленія товариществъ мелкаго крестьянскаго кредита, принималъ участіе въ нелегальной работѣ, направленной къ національному самоопредѣленію польскаго народа. Принадлежитъ къ польской національно-демократической партіи.



**Йосифъ Ивановичъ Наконечный**, крестьянинъ, родился въ 1879 г. въ Ново-Александрійскомъ уѣзѣ. Образование получилъ дома, занимается земледѣліемъ и плотничествомъ. Принималъ участіе въ просвѣдительной дѣятельности и въ національно-прогрессивномъ движеніи своего народа, одинъ изъ видѣйшихъ дѣятелей крестьянскаго движенія въ Польшѣ, участникъ и организаторъ крестьянскаго съѣзда въ Варшавѣ въ декабрь 1905 г. Былъ три раза арестованъ, сосланъ по политическому процессу на 3 года, но въ 1905 г. амнистированъ и вернулся на родину до конца срока. Принадлежитъ къ польской національно-демократической партіи, къ „крайней лѣвой“ ея фракціи.



**Янъ-Станиславовичъ Стецкій**, род. въ 1871 г. въ Любартовскомъ уѣздѣ. Окончилъ гимназію, Варшавскій университетъ по медицинскому факультету, былъ вольнослушателемъ на философскомъ факультетѣ въ Боннѣ. Литераторъ, авторъ труда „общія основанія политической экономіи“, сотрудникъ газетъ „Глосъ“, „Экономистъ“. Въ 1891 г. былъ заключенъ на два мѣсяца въ цитадель. Принадлежитъ къ польской національно-демократической партіи.



**Юліи Викторовичъ Слерковскій**, дворянинъ, родился въ 1858 г. въ Кіевской губ. Окончилъ кіевскую гимназію и Петербургскій универс. по юридическому факультету (административное отдѣленіе). Директоръ общества „союза винокуренныхъ владѣльцевъ Царства Польскаго“, совѣтникъ главной дирекціи земскаго кредитнаго общ., вице-предсѣдатель люблинскаго сельско-хозяйственнаго общества. Авторъ многихъ докладовъ по вопросамъ организаціи земледѣльческой промышленности, сотрудникъ мѣстныхъ польскихъ повременныхъ изданій. Националистъ.

**Петроковская губернія.**



**Тадеушъ Юліановичъ Валицкій**, дворянинъ, родился въ 1863 г. въ Ласкомъ уѣздѣ. Окончилъ реальное уч. и Новоалександрійскій сельскохозяйственный институтъ, по сельскохозяйств. отд., въ 1882 г. былъ удаленъ изъ института и высланъ на родину подъ надзоръ полиціи; занимается сельскимъ хозяйствомъ въ собственномъ имѣніи. Въ теченіе 12 лѣтъ былъ гминнымъ уполномоченнымъ, въ теченіе 10 лѣтъ состоялъ совѣтникомъ земскаго кредитнаго общества, входилъ въ составъ членовъ разныхъ общественныхъ комиссій. Национал.-демократъ, не входящій въ составъ партіи.



**Врониславъ Адамовичъ Грабинскій**, родился въ 1872 г. въ мѣщанской семьѣ Бендинскаго уѣз. Учился въ гимназіи, но вышелъ изъ 4-го класса. Служилъ гравировщикомъ на бумаго-прядильной фабрикѣ акціонернаго общ. „Заверце“. Дѣятельный членъ народнаго рабочаго союза. Принадлежитъ къ „крайней лѣвой“ фракціи польской національно-демократической партіи.



**Иеронимъ Ивановичъ Кондратовичъ**, горный инженеръ, родился въ 1846 г. въ Сандомирѣ, Радомской г. Окончилъ гимназію, Варшавскую главную школу со степенью магистра естественныхъ наукъ и горный институтъ въ Петербургѣ (въ 1871 г.). До 1887 г. работалъ на каменноугольныхъ копяхъ Донецкаго бассейна, съ 1887 по 1899 г. занималъ должность окружнаго инженера I го горнаго округа Царства Польскаго и одновременно читалъ горное искусство въ Домбровскомъ горномъ училищѣ. Въ 1899 г. вышелъ въ отставку и поступилъ въ горнопромышл. общ. „Сатурнъ“, директоромъ котораго онъ нынѣ состоитъ. Авторъ двухтомнаго труда „Горное Искусство“ и на польскомъ яз. „Gornictwo“ (2 тома). Принадлежитъ къ польской національно-демократической партіи.



**Збигневъ Здиславовичъ Падеревскій**, дворянинъ, врачъ. Родился въ 1864 г. въ г. Люблинѣ. Окончилъ гимназію и Варшавскій унив. по медицинскому факультету. Съ 1890 по 1899 г. состоялъ врачомъ уѣздной больницы въ г. Равѣ, Петроковск. губ., съ 1899 г.—въ больницѣ горнопромышленнаго общества „Сатурнъ“. Съ 20 лѣтъ былъ членомъ народно-демократической партіи (примыкая къ лѣвой фракціи), занимался просвѣщеніемъ и организаціей рабочихъ и крестьянъ. Былъ много разъ подъ слѣдствіемъ по политическимъ дѣламъ, ни не разу не былъ арестованъ. Принадлежитъ къ польской національно-демократической партіи.



## Петроковская губернія.



**Антонъ Мартыновичъ Рзонца**, врачъ, родился въ 1865 г. въ Люблинскомъ уѣздѣ, въ крестьянской семьѣ. Окончилъ гимназію и Варшавскій университетъ по медицинскому факультету. Энергичный дѣятель на почвѣ борьбы съ алкоголемъ и безграмотностью, организаторъ ссудо-сберегательной кассы для ремесленниковъ и рабочихъ. крестьянскаго мелкоземельнаго общ., рабочихъ кружковъ съ цѣлью защиты экономическихъ и національныхъ интересовъ. Авторъ ряда статей по практической медицинѣ и гигиенѣ. Принадлежитъ къ польской народно-демократической партіи. Депутатъ отъ г. Лодаи.



**Ксендзъ Маріанъ-Леонъ Яновичъ Фульманъ**, родился въ 1866 г. Окончилъ гимназію, рим.-кат. церковн. семинарію и академію со степенью магистра богословія. Настоятель прихода, профессоръ римско-католич. духовн. семинар., редакторъ богословскаго журнала „Пастырскія Вѣдомости“ въ Петроковѣ, авторъ многихъ богословскихъ произведеній на польскомъ яз.; принималъ дѣятельное участіе въ христіанскихъ социальныхъ организаціяхъ Царства Польскаго. За національную и священническую дѣят. въ Влоцлавскѣ, Ковалѣ и Петроковѣ подвергался постояннымъ гоненіямъ со стороны администраціи. Въ 1894 г. былъ высланъ на 5 лѣтъ въ Нижній-Новгородъ съ лишеніемъ права преподав. въ учебн. заведеніяхъ, въ 1896 г. амнистированъ, но фактически права преподав. не получилъ, не смотря на настойчивыя просьбы объ этомъ Влоцлавскаго епископа. Принадлежитъ къ польской національно-демокр. партіи и большой сторонникъ христіан. демокр. по программѣ папы Льва XIII и Пія X.

## Радомская губернія.



**Іосифъ Викентьевичъ Островскій**, крестьянинъ Опочненскаго уѣз., родился въ 1868 г. въ Бржезинскомъ уѣздѣ. Окончилъ начальное гминное училище, занимается земледѣліемъ, работаетъ каменщикомъ. Два раза былъ арестованъ и сидѣлъ въ тюрьмѣ, первый разъ по распоряженію радомскаго губернатора за ходатайство по крестьянскимъ дѣламъ, второй—за агитацію по вопросу о введеніи въ гминахъ польскаго языка. Принадлежитъ къ польской національно-демократической партіи.



**Іосифъ Владиславовичъ Свежиновскій**, дворянинъ, родился въ Опатовскомъ уѣздѣ въ 1868 г. Окончилъ гимназію и Варшавскій университетъ по медицинскому факультету. По окончаніи университета 4 года занимался въ Варшавѣ врачебной практикой, затѣмъ—сельскимъ хозяйствомъ. Принималъ участіе въ организаціи крестьянскихъ земельныхъ обществъ, въ управленіи сельско-хозяйственнаго общества въ Радомѣ и пр. Помѣщалъ статьи въ медицинскихъ журналахъ, написалъ статью о жилищахъ сельско-хозяйственныхъ рабочихъ. Принадлежитъ къ польской національно-демократической партіи.



## Сувалкская губернія.



**Иосифъ Михайловичъ Гринюсъ**, крестьянинъ Маріампольскаго уѣз., родился въ 1876 г. Окончилъ начальное уч., все время старается пополнить знанія путемъ самообразованія. Занимается сельскимъ хозяйствомъ. За пропаганду и агитацію среди крестьянъ былъ арестованъ въ административномъ порядкѣ и просидѣлъ въ калварійской тюрьмѣ 3½ мѣсяца. Въпартийный, сочувствующій конституціонно-демократической партіи.



**Петръ Иосифовичъ Витковскій**, инженеръ, литовецъ, родился въ крестьянской семьѣ въ Кальварійскомъ уѣздѣ въ 1874 г. Окончилъ Московскій университетъ и Техническое училище. Занимается технической дѣятельностью на частной службѣ. Въпартийный.

## Сѣдлецкая губернія.



**Иосифъ Андреевичъ Влыскошъ**, крестьянинъ, родился въ 1876 г. Окончилъ сельское уч., занимается земледѣліемъ. За храненіе нелегальной литературы находился подъ слѣдствіемъ въ 1897 г. Принадлежитъ къ польской народно-демократической партіи.



**Богданъ Генриховичъ Залескій**, дворянинъ, родился въ Подольской губ. въ 1873 г. Окончилъ техническій институтъ въ Жемблю и университетъ въ Лютихѣ. Занимается сельскимъ хозяйствомъ, состоитъ членомъ въ нѣсколькихъ сельско-хозяйственныхъ и экономическихъ обществахъ, директоръ сѣдлецкаго общества взаимнаго кредита. Сотрудникъ нѣсколькихъ польскихъ журналовъ, авторъ многихъ брошюръ экономического содержания; принадлежитъ къ польской народно-демократической партіи.

## Дополненія.

Витебская губернія.



**Петръ Игнатьевичъ Пересвѣтъ-Солтанъ.** Родился въ дворянской семьѣ Гомельскаго уѣз. въ 1866 г. Окончилъ гимназію и Московскій унив. по физико-математич. факультету. Занимается сельск. хоз. въ своемъ имѣніи, имѣетъ крупную мукомольную мельницу. Былъ земскимъ гласнымъ витебскаго губ. земства, принималъ участіе въ дѣятельности мѣстныхъ общественныхъ учрежденій. Въпартийный, но по убѣжденіямъ близко стоитъ къ партіи нар. своб. Принадлежитъ къ парламентской фракціи союза автономистовъ.



**Богданъ Брониславовичъ Шаховъ,** дворянинъ, родился въ Двинскомъ уѣздѣ въ 1866 г. Окончилъ гимназію и Дерптскій универс. по юридическому факультету. Съ 1903 г. земскій гласный двинскаго земства, съ 1904 г. почетный членъ общества витебскихъ сельскихъ хозяевъ. Принималъ дѣятельное участіе въ предвыборной агитаціи и прошелъ въ члены значительнымъ большинствомъ голосовъ. Принадлежитъ къ территоріальной группѣ депутатовъ С.-З. и Ю.-З. края.

Волынская губернія.



**Дмитрій Федоровичъ Андрю,** сынъ французскаго эмигранта. Родился въ С.-Петербургѣ въ 1870 г., окончилъ пажескій корпусъ, былъ на военной службѣ, въ 1897 г. вышелъ въ отставку и съ тѣхъ поръ занимается сельскимъ хозяйствомъ. Увадный предводитель дворянства (съ 1897 г.). По убѣжденіямъ близокъ къ партіи демократическихъ реформъ, хотя въ число членовъ ея и не входитъ.



**Михаилъ Евгеніевичъ Журавскій,** дворянинъ, родился въ 1870 г. въ Херсонской губерніи. Окончилъ реальное училище и Николаевское инженерное, занимается сельскимъ хозяйствомъ. Съ 1901 г. состоитъ предсѣдателемъ староконстантиновскаго сельско-хозяйств. общества; почетный мировой судья. Въпартийный, расходящійся съ партіей народной свободы въ аграрномъ вопросѣ.

### Волынская губернія.



**Фурманъ, Артемій Григорьевичъ**, крестьянинъ-малороссъ, 37 лѣтъ. Ветеринарный фельдшеръ, занимается земледѣліемъ. Безпартіиный прогрессистъ.

### Воронежская губернія.



**Матвѣй Михайловичъ Торшинъ**, 31 г., сл. Шадовской, Задонскаго уѣз., волостной писарь Грязновской вол. Имѣетъ маленькій въ 2 дес. на душу надѣлъ. Внѣпартіиный.

### Гродненская губернія.



**Моисей Яковлевичъ Острогорскій.**

*Біографія помѣщена на страницѣ 23.*

### Область Войска Донскаго.



**Иванъ Николаевичъ Ефремовъ.** Родился въ Харьковѣ въ 1887 г. въ казачьей дворянской семьѣ. Окончилъ новочеркасскую гимназію и Московскій унив. по математическому факультету. Занимается сельскимъ хозяйствомъ; организаторъ мѣстныхъ сельско-хозяйств. общ., въ значительной мѣрѣ способствовавшихъ пробужденію самодѣятельности въ средѣ мелкихъ хозяевъ казаковъ и крестьянъ. Служилъ по выборамъ мировымъ судьей, членомъ крест. присутствія отъ министерства юстиціи, предсѣд. сѣзда мировыхъ судей, почетнымъ попечителемъ гимназіи. Принадлежитъ къ Донской прогрессивной партіи (среднее между «союзомъ 17 октября» и партіей «народн. своб.»). Выборщикъ отъ землевладѣльцевъ.

## Область Войска Донского.



**Федоръ Дмитріевичъ Брюковъ.** Получилъ высшее образование. Преподаватель, сотрудник „Русскаго Богатства“. Принадлежитъ къ лѣвому крылу к.-д. партіи.

## Калужская губернія.



**Константинъ Власевичъ Лагутинъ,** крестьянинъ Лихвинскаго уѣз., род. въ 1865 году. Окончилъ земское училище, до 21 года занимался земледѣліемъ, затѣмъ служилъ приказчикомъ, волостнымъ писаремъ и послѣднее время волостнымъ старшиной. Принадлежитъ къ партіи народной свободы.

## Кіевская губернія.



**Станиславъ Александровичъ Горваттъ,** дворянинъ. Окончилъ въ 1890 г. императорское уч. правовѣдѣнія, занимается сельскимъ хозяйствомъ въ своемъ имѣніи. Съ 1903 г. состоитъ гласнымъ кіевского земства, членъ совѣта кіевского сельско-хозяйств. общества, принималъ участіе и въ другихъ кіевскихъ культурно-просвѣдѣтельныхъ обществахъ. Принадлежитъ къ польской территориальной группѣ С. З. и Ю.-З. края.



**Аркадій Федоровичъ Гробоветскій.** Родился въ 1865 г. въ крестьянской семьѣ Сквирскаго уѣзда. Обучался дома. Занимался земледѣліемъ, служилъ на желѣзной дорогѣ оберъ-кондукторомъ и на постройкахъ Новоселицкой вѣтки, отъ Андинска до Ташкента и Маньчжурской ж. дор. Среди мѣстнаго населенія устраивалъ бесѣды по общественнымъ вопросамъ, читалъ крестьянамъ книги, газеты и журналы. Принадлежитъ къ украинской народной партіи.

## Кіевская губернія.



**Георгій Ивановичъ Здановскій**, родился въ Вильнѣ въ 1881 г. въ дворянской семьѣ (отецъ убитъ во время польскаго возстанія въ 1883 г. и имѣніе его было конфисковано). Образование получилъ среднее дома, высшее въ Кіевскомъ унив. въ качествѣ вольнослушателя на юридическомъ фак. Окончить университетъ не удалось, такъ какъ въ 1882 г. Г. И. былъ исключенъ безъ права поступленія въ высшія уч. зав. Занимается сельск. хозяйств. на арендуемой землѣ и имѣетъ крупный сахарный заводъ. Членъ правленія всероссійскаго общ. сахарозаводчиковъ, принималъ дѣятельное уч. въ сельско-хозяйств. и сахаро-промышленныхъ губернскихъ комиссіяхъ. Два раза подвергался аресту: первый разъ въ 1881 г. въ Вильнѣ, второй — въ 1882 г. въ Одессѣ. Принадлежитъ къ партіи нар. св. и къ группѣ депутатовъ С.-З. и Ю.-З. края.

## Кіевская губернія.



**Андрей Федотовичъ Филоненко**, крестьян.-малоросъ; получилъ низшее образование, занимается сельскимъ хозяйствомъ, на выборахъ прошелъ при поддержкѣ членовъ партіи „нар. св.“, такъ какъ по политическимъ воззрѣніямъ стоитъ близко къ этой партіи.



**Евгеній Густавовичъ Шольцъ**, дворянинъ, родился въ 1863 г. Окончилъ военную гимназію, Михайловско-артиллерійское уч. и военно-юридическую академію. Служилъ членомъ уманскаго окружнаго суда. Въ теченіе 15 лѣтъ принималъ участіе въ культурно-просвѣтительной дѣятельности, сначала въ Красноярскѣ, затѣмъ въ Умани; состоялъ предсѣдателемъ и членомъ въ обществахъ грамотности, бібліотекахъ, сельско-хозяйств. общ. и пр.; живя въ Сибири, сотрудничалъ въ мѣстныхъ газетахъ. Два раза подвергался обыскамъ. Принадлежитъ къ партіи народной свободы.

## Курская губернія.



**Вичеславъ Евгеньевичъ Якушевъ**. Родился въ 1856 году. Внукъ декабриста и сынъ извѣстнаго юриста-этнографа. Окончилъ Московск. универс. и былъ при немъ оставленъ. Читалъ необязательные курсы. Участвовалъ во многихъ прогрессивныхъ журналахъ и газетахъ, гдѣ помѣщалъ статьи историческія и историко-литературныя, а также по вопросамъ народнаго просвѣщенія и по земскому дѣлу. За рефератъ объ общ. взглядахъ Пушкина былъ посланъ въ Ярославль. Съ 1889 г. принималъ очень дѣятельное участіе въ земской дѣятельности, какъ губернский гласный. Былъ энергичнымъ членомъ „союза освобожденія“ и „союза земскихъ конституціоналистовъ“. Редакторъ газеты „Народное Дѣло“, принадлежитъ къ партіи К. Д.

## Минская губ.



**Петръ-Маріанъ Петровичъ Массоніушъ.** Родился въ 1862 г. въ дворянской семьѣ Новоградскаго уѣз. Окончилъ гимназію, Варшавскій универ. по математическ. факульт. и Лейпцигскій, гдѣ получилъ степень доктора философіи. Литературная дѣятельность П. П. выразилась въ рядѣ статей по философіи, эстетической критикѣ, педагогикѣ, школьному дѣлу, по вопросамъ общественнымъ и политическимъ (на польскомъ языкѣ). Былъ редакторомъ ежемѣсячнаго литерат.-критическаго изданія „Книжка“ и газетъ: „Варшавской газеты“, приостановленной по суду, и замѣнившей ее газеты „Реформа“. Ни къ какой партіи себя не причисляетъ, наиболѣе близкой своему направленію считаетъ партію „демократическихъ реформъ“. Членъ союза автономистовъ.

## Саратовская губ.



**Сергѣй Андреевичъ Котляревскій,** дворянинъ. Родился въ Москвѣ въ 1873 году. Окончилъ гимназію и Московскій университетъ по историко-филологическому факультету. Приватъ-доцентъ Московск. унив. по кафедрѣ всеобщей исторіи; докторъ всеобщей исторіи. Гласный балашевскаго уѣзди. и саратовскаго губернскаго земствъ; публицистъ, сотрудникъ «Полярн. звѣзды» и пр. Имѣетъ научные труды: «Французскій орденъ и римская курія» и «Ламене и новѣйшій католицизмъ», рядъ мелкихъ статей по конституціонному праву. Членъ-учредитель партіи нар. св., членъ центрального комитета.

## Полтавская губ.



**Иванъ Николаевичъ Присецкій.** Крупный землевладелецъ. Родился въ 1858 г. Окончивъ кадетск. корпусъ, прошелъ инженерное училище, поступилъ вольнослушателемъ въ Кіевск. унив. Сдружился тамъ съ Драгомановымъ, скоро былъ арестованъ, пробылъ 2 года въ тюрьмѣ и отбылъ 5-лѣтнюю ссылку въ Восточной Сибири; по возвращеніи оттуда сталъ служить по земскимъ выборамъ и занялъ мѣсто въ прогрессивно-оппозиціонной части земскаго собранія. Былъ въ теченіе нѣсколькихъ лѣтъ губернскимъ гласнымъ. При Плеве сидѣлъ въ зеньковской тюрьмѣ за вредное направленіе. Принадлежитъ къ К.-Д. партіи.

## Черниговская губ.



**Николай Николаевичъ Миклашевскій,** дворянинъ, родился въ Черниговѣ въ 1860 г. Окончилъ гимназію и Московскій унив. по юридич. факульт. Былъ членомъ Харьковскаго окружн. суда, 2 марта 1906 г. уволенъ дисциплинарн. присутств. сената за участіе въ освободительномъ движеніи, тотчасъ же былъ принятъ въ сословіе присяжн. повѣр. харьковск. судебн. палаты. Былъ предсѣдат. харьковск. группы „союза освобожденія“ и харьковск. группы конституц.-демокр. партіи. Во время преній по поводу адреса требовалъ включенія въ него вопроса о преданіи суду администраціи. Принадлежитъ къ лѣвому крылу партіи „нар. св.“.

# Алфавитный указатель.

	СТР.		СТР.		СТР.
Я. А. Абрамовъ, Каз. г. . . . .	28	С. С. Выдринъ, Оренб. г. . . . .	49	Т. И. Ильинъ, Псков. г. . . . .	64
А. П. Аверьяновъ, Астр. г. . . . .	5	З. И. Выровой, Киев. г. . . . .	32	Я. В. Ильинъ, Моск. г. . . . .	44
А. Ф. Аладынь, Симб. г. . . . .	72	А. Г. Вяловъ, Киев. г. . . . .	32	Я. К. Имшенецкій, Полт. г. . . . .	62
К. К. Александровичъ, Вил. г. . . . .	8	Кн. Г. Г. Гагаринъ, Моск. г. . . . .	43	А. С. Исаковъ, Перм. г. . . . .	56
И. П. Алексинскій, Влад. г. . . . .	11	И. В. Галецкій, Арханг. г. . . . .	5	А. Е. Исуповъ, Арханг. г. . . . .	5
И. Д. Алехинъ, Орл. г. . . . .	51	И. С. Гарусевичъ, Ломж. г. . . . .	101	Г. Б. Юлосъ, Полт. г. . . . .	62
С.-Г. Ш. Алкинъ, Каз. г. . . . .	29	А. А. Гвоздевъ, Тульск. г. . . . .	64	К. Ф. Казимиръ, Бессар. г. . . . .	7
А. А. Андреевъ, Сам. г. . . . .	67	Гр. П. А. Гейденъ, Псков. г. . . . .	64	П. В. Кальяновъ, Саратов. г. . . . .	71
Н. Н. Андреевъ, Волг. г. . . . .	13	К. П. Геллатъ, Эстлянд. г. . . . .	98	С. С. Караванновъ, Новгород. г. . . . .	48
А. П. Андреевъ, Симб. г. . . . .	73	М. Н. Герасимовъ, Каз. г. . . . .	29	В. Е. Карандашевъ, Твер. г. . . . .	82
Д. Ф. Андро, Волын. г. . . . .	106	М. Я. Герценштейнъ, Москва. . . . .	45	Н. И. Каръевъ, С.-Петербургъ. . . . .	76
С. В. Аникинъ, Сар. г. . . . .	70	Г. М. Гирнюсъ, Суваляк. г. . . . .	105	Н. И. Каценельсонъ, Курлянд. г. . . . .	96
И. И. Антоновъ, Перм. г. . . . .	55	Г. А. Гловинковскій, Калишск. г. . . . .	100	М. А. Квасковъ, Смолен. г. . . . .	74
М. П. Араканцевъ, Обл. В. Дон. . . . .	23	И. Г. Гнатенко, Подол. г. . . . .	58	Е. И. Кедринъ, С.-Петербургъ. . . . .	76
И. В. Арсеновъ, Ряз. г. . . . .	65	И. П. Голиковъ, Орлов. г. . . . .	52	И. П. Кириленко, Полт. г. . . . .	62
К. И. Асанасевъ, Обл. В. Дон. . . . .	24	С. А. Горваттъ, Киев. г. . . . .	36	М. С. Киселевъ, Пенз. г. . . . .	54
А. В. Африкантовъ, Олон. г. . . . .	49	П. Д. Гороховъ, Костр. г. . . . .	91	С. Н. Кобаргинъ, Тамбов. г. . . . .	89
А. Х. Ахтямовъ, Уф. г. . . . .	26	Д. С. Горшковъ, Херс. г. . . . .	65	М. М. Ковалевскій, Харьк. г. . . . .	89
Л. Ф. Бабенко, Екатерин. г. . . . .	93	Д. Г. Гостевъ, Ряз. г. . . . .	9	Н. Н. Ковалевскій, Харьк. г. . . . .	45
А. Е. Бабичъ, Черн. г. . . . .	29	М. С. Готовецкій, Вилен. г. . . . .	108	Ф. Ф. Кокоскинъ, Москва. . . . .	77
Г. С. Бадашминъ, Каз. г. . . . .	90	С. И. Готовчицъ, Мин. г. . . . .	103	Н. А. Колпаковъ, С.-Петербургъ. . . . .	12
Н. Д. Байдакъ, Херс. г. . . . .	86	А. Ф. Гробовецкій, Киев. г. . . . .	99	М. Г. Коммиссаровъ, Влад. г. . . . .	103
С. П. Балахонцевъ, Уф. г. . . . .	67	Б. А. Грабянскій, Петрок. г. . . . .	55	Г. И. Кондратовичъ, Петроков. г. . . . .	22
В. Ф. Вальясниковъ, Сам. г. . . . .	73	Вл. Грабскій, Варш. г. . . . .	88	С. П. Кондрашукъ, Гроднен. г. . . . .	—
Кн. С. М. Варатаевъ, Симб. г. . . . .	11	В. Н. Грамматчиковъ, Перм. г. . . . .	14	А. В. Концевичъ, Волын. г. . . . .	42
Ф. Г. Варинновъ, Влад. г. . . . .	43	Н. А. Гредескуль, Харьк. г. . . . .	9	В. А. Кореньковъ, Могил. г. . . . .	19
В. С. Баршевъ, Моск. г. . . . .	58	А. Г. Гринюкъ, Волын. г. . . . .	97	С. М. Корнильевъ, Вятск. г. . . . .	48
В. И. Вей, Подол. г. . . . .	51	М. Н. Гринцевичъ, Вилен. г. . . . .	37	И. А. Корсаковъ, Новгород. г. . . . .	58
И. С. Бибиновъ, Орл. г. . . . .	14	Ф. П. Гросвальдъ, Рига. . . . .	93	И. И. Косаренчукъ, Под. г. . . . .	95
Н. И. Бирюковъ, Вят. г. . . . .	105	Гр. В. М. Грохольскій, Волын. г. . . . .	7	А. М. Костровъ, Ярос. г. . . . .	67
Г. А. Блыскошъ, Сьдл. г. . . . .	67	М. К. Гудилинъ, Курск. г. . . . .	86	Г. Н. Костромитиновъ, Сам. г. . . . .	110
П. Н. Вобровникъ, Волын. г. . . . .	6	Я. А. Гужовскій, Черниг. г. . . . .	88	С. А. Котляревскій, Сар. г. . . . .	16
Д. Г. Богатинъ, Сам. г. . . . .	70	В. И. Гума, Бессар. г. . . . .	12	Г. И. Крамаренко, Вор. г. . . . .	96
П. И. Богачъ, Бессар. г. . . . .	91	Г. В. Гутюкъ, Уф. г. . . . .	7	Я. К. Крейцбергъ, Курлян. г. . . . .	101
С. И. Бондаревъ, Сар. г. . . . .	16	М. Д. Деларю, Харьк. г. . . . .	86	А. Ф. Крестовскій (Христовскій), Лом- жин. губ. . . . .	16
А. М. Борисовъ, Херс. г. . . . .	78	А. В. Демидовъ, Владим. г. . . . .	88	Ф. А. Кругликовъ, Ворон. г. . . . .	59
П. С. Борисовъ, Ворон. г. . . . .	85	А. К. Демьяновичъ, Бессар. г. . . . .	70	И. М. Крукъ, Подольск. г. . . . .	68
Я. В. Борисовъ, Ставро. г. . . . .	80	С.-г. С. Джантюринъ, Уф. г. . . . .	37	М. М. Круткинъ, Самар. г. . . . .	68
Н. А. Бородинъ, Урал. обл. . . . .	34	Б.-г. Д. Дидонко, Харьк. г. . . . .	38	П. П. Крыловъ, Самара. . . . .	79
С. К. Бочаровъ, Тамб. г. . . . .	97	Я. Е. Дитцъ, Саратов. г. . . . .	40	С. С. Крымъ, Таврич. г. . . . .	44
В. Е. Брагинъ, Перм. г. . . . .	10	Н. Ф. Добротворскій, Перм. г. . . . .	61	Бар. А. А. Крюднеръ-Струве, Моск. г. . . . .	108
Л. М. Брамсонъ, Ков. г. . . . .	46	Кн. П. Д. Долгоруковъ, Курск. г. . . . .	61	Ф. Д. Крюковъ, Обл. В. Донскаго . . . . .	35
А. О. Бремеръ, Лифл. г. . . . .	41	В. И. Долженковъ, Курскъ. . . . .	54	Г. Г. Кубилисъ, Ковен. г. . . . .	74
Г. Я. Брукъ, Вит. г. . . . .	77	Кн. И. Ф. Друцкой-Любецкій, Мин. г. . . . .	54	И. И. Кузнецовъ, Смол. г. . . . .	19
И. Д. Бугровъ, Нижегород. г. . . . .	86	Ф. И. Дубовикъ, Полт. г. . . . .	22	И. О. Кузнецовъ, Вятск. г. . . . .	82
Ф. Е. Буслевъ, Могил. г. . . . .	49	М. Ф. Дубяченко, Полт. г. . . . .	66	В. Д. Кузьминъ-Караваевъ, Твер. г. . . . .	53
П. А. Быстровъ, С.-Петер. г. . . . .	31	П. Е. Дюмаевъ, Пенз. г. . . . .	30	М. Е. Кукановъ, Орл. г. . . . .	24
И. Д. Бычковъ, Уф. г. . . . .	101	Н. Ф. Евзерскій, Пенз. г. . . . .	107	С. В. Кулаковъ, Обл. В. Дон. . . . .	84
Д. В. Бълюсовъ, Олон. г. . . . .	101	М. М. Ерогинъ, Гродн. г. . . . .	61	Д. С. Куликовъ, Тульск. г. . . . .	5
Н. Ф. Бъляшевскій, Киев. г. . . . .	91	А. В. Ерошкинъ, Ряз. г. . . . .	71	М. Ф. Куликовъ, Астрахань. . . . .	24
Т. А. Валигурскій, Кълец. г. . . . .	29	П. А. Ершовъ, Каз. г. . . . .	92	М. И. Куликовъ, Обл. В. Дон. . . . .	93
Т. Ю. Валицкий, Петроков. г. . . . .	47	Н. В. Ефремовъ, Обл. В. Дон. . . . .	106	П. И. Куриленко, Черн. г. . . . .	25
С. Т. Варунъ-Секретъ, Херс. г. . . . .	24	Н. В. Жигиль, Полт. г. . . . .	58	Е. Я. Куркинъ, Обл. В. Дон. . . . .	23
А. В. Васильевъ, Каз. г. . . . .	6	И. В. Жилкинъ, Саратов. г. . . . .	52	А. В. Куропатскій, Гродн. г. . . . .	38
Д. В. Васильевъ, Новгород. г. . . . .	75	М. М. Жуковскій, Гродн. г. . . . .	105	М. Д. Кутомановъ, Курск. г. . . . .	59
И. М. Васильевъ, Обл. В. Дон. . . . .	40	М. Е. Журавскій, Волын. г. . . . .	99	И. З. Кучеренко, Подольск. г. . . . .	59
Я. О. Вигура, Радом. г. . . . .	105	И. К. Заболотный, Подол. г. . . . .	52	М. А. Кучерукъ, Подольск. г. . . . .	30
А. А. Видмеръ, Бессар. г. . . . .	19	Я. К. Загленичный, Варш. г. . . . .	109	И. Е. Лаврентьевъ, Казан. г. . . . .	30
М. М. Винаверъ, С.-Петербургъ. . . . .	40	Д. И. Зайцевъ, Орл. г. . . . .	56	К. В. Лаврскій, Казан. г. . . . .	108
П. И. Витковскій, Суваляк. г. . . . .	26	Б. Г. Залевскій, Сьдл. г. . . . .	26	К. В. Лагутинъ, Калуж. г. . . . .	12
В. С. Вихаревъ, Вят. г. . . . .	10	Гр. М. Ф. Замоискій, Любл. г. . . . .	16	В. Ф. Лебедевъ, Владим. г. . . . .	75
И. Ф. Вишневыскій, Минск. г. . . . .	40	И. В. Замысловъ, Костр. г. . . . .	36	М. Д. Лебедевъ, Смол. г. . . . .	10
П. Ф. Воадвиженскій, Тамб. г. . . . .	26	Г. И. Здановскій, Киев. г. . . . .	16	Ш. Х. Левинъ, Вильна. . . . .	40
П. Л. Вознюкъ (Базелюкъ), Волын. г. . . . .	10	А. В. Зеленинъ, Перм. г. . . . .	46	А. Р. Ледницкій, Минск. г. . . . .	89
А. Н. Возовикъ, Екатер. г. . . . .	55	М. Е. Земцовъ, Екатерин. г. . . . .	32	Г. М. Линтваревъ, Харьк. г. . . . .	71
А. О. Волковичъ, Вит. г. . . . .	74	Ф. М. Зиновьевъ, Ворон. г. . . . .	88	М. И. Литвиновъ, Саратов. г. . . . .	33
Г. В. Волковъ, Перм. г. . . . .	65	И. А. Зубовъ, Нижегород. г. . . . .	64	Л. С. Литвинъ, Киев. г. . . . .	20
Т. О. Волковъ, Смол. г. . . . .	65	Л. Г. Зубченко, Киев. г. . . . .	84	С. В. Ложкинъ, Вятск. г. . . . .	93
Кн. Н. С. Волконскій, Ряз. г. . . . .	65	Ф. Е. Иванецкій, Харьк. г. . . . .	91	Т. В. Локоть, Черн. г. . . . .	—
Е. М. Ворсобиный, Ряз. г. . . . .	53	К. И. Игнатевъ, Псков. г. . . . .	—	А. С. Ломшаковъ, С.-Петербургъ. . . . .	—
В. Ф. Враговъ, Пенз. г. . . . .	—	В. А. Ильинъ, Херс. г. . . . .	—		—



	СТР.		СТР.		СТР.
Т. Н. Лопатюк, Волын. г.	15	В. А. Племянников, Самар. г.	68	Ф. В. Татаринцов, Орловск. г.	53
Л. I. Лопась, Ковен. г.	35	П. И. Погребняк, Волын. г.	15	Г. Н. Твердый, Могилевск. г.	43
И. Т. Лосев, Тамб. г.	80	Ш. А. Понятовский, Волын. г.	75	К. М. Тевкелев, Уфимск. г.	98
И. С. Лотхов, Самар. г.	68	А. Н. Попов, Смол. г.	7	Я. Я. Теннисов, Лифл. г.	63
А. Я. Лубби, Эстлянд. г.	98	А. Ф. Попов, Бессар. г.	81	А. Е. Тесля, Полтавск. г.	72
Кн. Г. Е. Львов, Тула. г.	84	Е. Д. Попов, Тамб. г.	50	А. А. Токарский, Саратовск. г.	87
Н. Н. Львов, Саратов. г.	27	П. А. Попов, Тамб. г.	15	Гр. П. Н. Толстой, Уфимск. г.	107
И. И. Лысенко, Екатеринос. г.	40	П. И. Попов, Оренб. г.	17	М. М. Торшин, Воронеж. г.	57
Е. И. Любанский, Мин. г.	64	Гр. I. А. Потоцкий, Волын. г.	17	В. Н. Тохтуев, Перм. губ.	11
Ө. М. Максимов, Псков. г.	87	о. А. В. Поляков, Ворон. г.	110	О. Ф. С. Трасунь, Витеб. губ.	48
С. Д. Максютин, Уфим. г.	102	С. И. Присецкий, Полт. г.	79	В. Т. Трифионов, Новгород. губ.	57
Б. Г. Малевский, Любл. г.	20	С. И. Притапа, Тавр. г.	69	И. А. Трифионов, Перм. губ.	21
Е. П. Мамаев, Вятск. г.	101	Д. Д. Протопопов, Сам. г.	74	С. Я. Тумбусов, Вятск. губ.	99
М. Т. Мантерис, Кьлец. г.	13	И. Н. Пустошкин, Симб. г.	69	Гр. В. Тышкевич, Варшав. губ.	72
Д. К. Мартынов, Волог. г.	15	И. И. Пустовойтов, Сам. г.	17	Г. К. Ульянов, Саратов. губ.	31
П. П. Марчук, Волын. г.	82	И. Я. Пушкарский, Ворон. г.	28	Кн. С. Д. Урусов, Калуж. губ.	81
М. И. Масленников, Тверск. г.	100	В. Н. Радаков, Екат. г.	50	Е. Е. Уткин, Тамбов. губ.	82
П. П. Массонжус, Минск. г.	50	М. М. Рамзев, Оренб. г.	54	Т. Я. Учуватов, Тамбов. губ.	66
Ш. М. Матинов, Оренб. г.	80	А. М. Ржонд, г. Лодзь	83	В. К. Федоровский, Рязан. губ.	13
А. В. Матыкин, Тамб. г.	83	В. М. Рогов, Пенз. г.	41	С. П. Федотовский, Вологод. губ.	92
А. С. Медвѣдев, Тверск. г.	17	Ф. И. Родичев, Твер. г.	83	М. П. Федченко, Херсон. губ.	47
Д. Я. Медвѣдев, Ворон. г.	38	С. И. Розенбаум, Мин. г.	83	В. П. Филатов, Нижегород. губ.	11
М. А. Меркулов, Курск. г.	73	Н. И. Ромашев, Твер. г.	60	Г. В. Филипов, Витеб. губ.	109
Н. И. Метальников, Симб. г.	100	А. И. Романюк, Подол. г.	9	М. Ф. Филоненко, Киевск. губ.	85
Н. Н. Миклашевский, Черн. г.	78	еп. бар. Э. Ропп, Вил. г.	18	Т. П. Филякин, Тульск. губ.	90
В. Н. Микѣшин, Симб. г.	35	П. Я. Ростовцев, Ворон. г.	39	Г. А. Фирсов, Харьков. губ.	102
Ч. В. Вильвид, Ковен. г.	92	Н. Ф. Румянцева, Новгор. г.	50	Ю. В. Флорковский, Люблин. губ.	37
Ф. М. Миндубаев, Казан. г.	81	А. Н. Рутценъ фонъ, Курск. г.	60	Э. Г. Френкель, Костром. губ.	33
И. Х. Минх, Херсон. г.	27	М. И. Рыбаков, Оренб. г.	27	С. Р. Френкель, Киевская губ.	104
В. С. Миронов, Тамб. г.	59	А. Ф. Рыбачек, Подол. г.	98	М. Я. Фульман, Петроков. губ.	106
М. И. Михайличенко, Екатер. г.	78	С. М. Рышков, Екат. г.	48	А. Г. Фурман, Волын. губ.	25
П. Н. Михаленко, Подольск. г.	75	О. И. Рютли, Лифл. г.	35	В. А. Харламов, Об. В. Донскаго	26
Э. С. Мишин, Ставро. г.	94	В. В. Рябов, Тамб. г.	46	А. П. Хартаха, Ростов на Д.	47
М. С. Мокрунов, Смол. г.	56	А. Е. Рязчиков, Киевск. г.	18	Н. Д. Хватков, Нижегород. губ.	43
С. А. Муромцев, Москва.	86	И. Р. Сабалис, Ков. г.	25	А. Я. Хоментовский, Могилев. губ.	18
А. А. Муханов, Черн. г.	102	А. А. Савельев, Нижегород. г.	45	А. Г. Хрущов, Воронеж.	87
А. И. Мухлынин, Перм. г.	76	И. Ф. Савельев, Москва.	21	Я. Х. Хурамшин, Уфим. губ.	21
В. Д. Набоков, С.-Петербург.	86	Н. Д. Савельев, Ворон. г.	36	Ш. Х. Хусайнов, Вятская губ.	18
Д. И. Назаренко, Харьк. г.	95	М. Н. Савостьянов, Обл. В. Дон.	104	П. Ф. Цѣлоусов, Вятская губ.	97
Г. М. Наконечный, Любл. г.	33	П. А. Садырин, Вят. г.	94	И. Х. Чаксте, Курлян. губ.	34
К. Ф. Некрасов, Яросл. г.	79	П. А. Сафонов, Костр. г.	51	М. Р. Червоненкис, Киев. губ.	66
Т. Т. Нестеренков, Клев. г.	99	О. В. Свежийский, Радом. г.	42	Б. И. Черников, Рязан. губ.	12
В. С. Нечаев, Вятск. г.	31	А. А. Свѣчин, Черниг. г.	72	К. К. Чернозитов, Владим. г.	63
К. С. Нечипоренко, Тавр. г.	27	М. И. Свѣшников, Оренб. г.	57	П. И. Чижевский, Полтав. губ.	44
П. И. Новгородцев, Екат. г.	99	Кн. С. В. Святопольк-Четвертинский, Сѣдл. г.	42	В. Н. Чурюков, Москов. губ.	39
А. В. Новиков, Тавр. г.	31	Н. С. Селиванов, Перм. г.	80	Г. Н. Шапошников, Кур. губ.	106
Ф. Новодворский, Варш. г.	42	М. Е. Семенов, Мог. г.	8	П. В. Шарков, Самар. губ.	69
Л. Н. Новосильцев, Калуж. г.	20	Н. П. Семенов, Саратов. г.	8	Б. Б. Шахно, Витеб. губ.	96
В. П. Обнинский, Калуж. г.	38	Ө. А. Сеффер, Бессар. г.	37	Кн. Д. И. Шаховской, Ярослав. г.	69
Кн. В. А. Оболенский, Тавр. г.	21	А. Г. Сипягин, Тавр. г.	33	Г. Х. Шельгорн, Самар. губ.	63
М. И. Овсянников, Могил. г.	36	Л. Е. Сицинский, Бессар. г.	42	В. М. Шеметь, Полтав. губ.	13
И. Н. Овчинников, Вятск. г.	97	А. М. Скасырский, Обл. В. Донск.	6	А. Л. Шемякин, Вологод. губ.	28
И. Н. Овчинников, Курск. г.	81	Х. А. Скворцов, Астр. г.	41	Г. Ф. Шершеневич, Казань.	6
Ф. Г. Овчинников, Курск. г.	62	Р. А. Скимунт, Мин. г.	95	М. И. Шейфель, Екатеринбург. г.	39
о. Н. В. Огнев, Вятск. г.	78	Е. Я. Скрышник, Херс. г.	37	И. О. Шелихин, Астрах. губ.	55
Н. А. Огородников, Костр. г.	90	Д. А. Скульский, Яросл. г.	42	Н. В. Ширков, Кур. губ.	109
К. Я. Озолин, Лифл. г.	17	А. И. Смирнов, Костр. г.	23	Н. Г. Ширшков, Пензен. губ.	95
В. Т. Окунов, Тамб. г.	46	Ф. Е. Смышленко, Киевск. г.	28	Е. Г. Шольп, Киевск. губ.	34
Н. С. Овацкий, Полт. г.	23	А. И. Соколовский, Могил. г.	53	И. Л. Шраг, Чернигов. губ.	60
Ф. М. Овирко, Ставро. г.	44	Н. Е. Соломо, Курск. г.	53	Бар. Ф. Р. Штейнгель, Киевъ	70
Г. А. Оранский, Харьк. г.	94	о. А. Н. Сонгайло, Гродн. г.	47	Л. Е. Штефанюк, Подол. губ.	60
Я. А. Осадчий, Ворон. г.	103	Н. В. Способный, Екат. г.	96	И. Е. Шувалов, Самар. губ.	92
А. А. Остафьев, Нижегород. г.	92	М. А. Стахович, Орл. г.	90	Д. И. Щепитка, Подол. губ.	14
Г. В. Островский, Радом. г.	57	Я. С. Стецкий, Любл. г.	84	Е. Н. Щепкин, Одесса.	49
М. Я. Острогорский, Гродн. г.	106	И. С. Степин, Орл. г.	53	В. К. Якимовский, Олонец. губ.	22
Л. З. Остроносков, Черн. г.	92	А. К. Стефанов, Орл. г.	96	В. Р. Якубсон, Гроднен. губ.	109
И. П. Павлов, Моск. г.	99	Я. М. Сторонкин, Нижегород. г.	90	В. Е. Якушкин, Курская губ.	9
Н. В. Павлов, Перм. г.	100	В. Е. Строганов, Яросл. г.	84	Б. А. Яловецкий, Вилен. губ.	10
Э. З. Падеревский, Петр. г.	57	И. А. Стрѣльцов, Харьк. г.	85	Ч. П. Янковский, Вилен. губ.	8
П. С. Панчинский, Эстл. г.	100	И. И. Субботин, Тверск. г.	100	В. В. Яновский, Бессараб. губ.	41
А. К. Парамонов, Херс. г.	44	М. С. Сухотин, Тульск. г.	87	В. О. Янчевский, Мин. губ.	61
А. И. Парчевский, Калищ. г.	77	Г. А. Сухоржевский, Калишск. г.	51	П. Н. Яременко, Подол. губ.	101
А. В. Перевощиков, Перм. г.	83	Ш. Ш. Сыртланов, Уфимск. г.	94	В. Ф. Яронский, Кьлец. губ.	35
П. И. Пересвѣтъ-Солтанъ, Вит. г.	78	Т. И. Сѣдельников, Оренб. г.	32	В. К. Ярулайтис, Ковен. губ.	66
Л. З. Петражицкий, Спбургъ	78	И. В. Тарасенко, Черн. г.		Н. И. Ярцев, Рязан. губ.	63
М. А. Петрухин, Тульск. г.		С. Т. Таран, Киевск. г.		Н. Л. Яснопольский, Полтав. губ.	
И. И. Петрункевич, Твер. г.					
М. И. Петрункевич, Спбургъ					